ЖЛОБІН. ЖЛОБІНСКІ РАЁН

МІНСК
«БЕЛАРУСКАЯ ЭНЦЫКЛАПЕДЫЯ»
2000

УДК 947.62
ББК 63.3 (4 Беи)
П 15

Рэдакцыйная калегія:

Г.П.ПАШКОЎ (галоўны рэдактар), В.Ф.БЯЛЬКОВІЧ, У.К.ЕРАФЕЕЎ, С.П.САМУЭЛЬ, Б.В.УЛЬЯНКА, Г.А.ФАТЫХАВА, А.К.ФЯДОСАЎ.

Раённая камісія
па стварэнні гісторыка-дакументальнай хронікі:

У.К.ЕРАФЕЕЎ (старшыня), В.Ф.БЯЛЬКОВІЧ, М.Е.ГРЫЦОК, У.М.ІВАНЧЫКАЎ, Я.В.КАРЦАЎ, В.А.КАСЦЕЙКАЎ, П.Я.КІРЫЧЭНКА, А.С.ШОЛАК, П.Б.ШУТАЎ.

Рэдакцыя гісторыка-дакументальных хронік «Памяць»:

С.П.САМУЭЛЬ (заг. рэдакцыі), Р.Р.БЛАШКО, В.В.ГЕТАЎ, М.А.МАЎЗОН, Н.П.РАКІЦКАЯ, А.В.СКАРАХОД, Л.У.ЯЗЫКОВІЧ.

Укладальнік: С.П.САМУЭЛЬ.

Мастак: Э.Э.ЖАКЕВІЧ.

Распрацоўка мастацка-тэхнічнага афармлення серыі: В.А.РАГАЛЕВІЧА.

ISBN 985-11-0186-9

© Выдавецтва «Беларуская Энцыклапедыя» імя Петруся Броўкі, 2000
© Афармленне. Э.Э.Жакевіч, 2000

У ваколіцах Стрэшына. Рака Днепр.

35—10 тысяч гадоў да нашай эры	Верагоднасць першапачатковага пранікнення старажытнага чалавека на Жлобіншчыну.
9—5-е тысячагоддзі да нашай эры	Тэрыторыю раёна абжывалі плямёны днепра-дзяснінскай культуры. Паселішчы каля вёсак Гарадок, Васілевічы, Шыхаў.
7—3-е тысячагоддзі да нашай эры	На тэрыторыі раёна рассяліліся плямёны мілаградскай культуры. Паселішчы каля вёсак Адрубы, Гарадок, Чырвоная Горка.
5—3-е тысячагоддзі да нашай эры	Эпоха неаліту (новы каменны век). З'яўленне на тэрыторыі раёна плямёнаў днепра-данецкай культуры. Паселішчы каля вёсак Гарадок, Васілевічы, Таўстыкі, Шчытнае.
3 (канец) — 2-е (пачатак) тысячагоддзі да нашай эры	Паселішчы мілаградскай культуры каля вёсак Акцябр і Чырвоная Горка.
2-е тысячагоддзе да нашай эры	Паселішчы сярэднедняпроўскай культуры каля вёсак Верхняя Алба, Малыя Рагі, Праскурні, Саланое, Таўстыкі.
9—13 стагоддзі нашай эры	Тэрыторыя раёна з'яўлялася пагранічнай зонай паміж дрыгавічамі і радзімічамі. Селішчы каля вёсак Адраджэнне, Дзяніскавічы, Новая Каменка і Старая Каменка.
1399 г., 3 красавіка	Вялікі літоўскі князь Вітаўт выдаў віленскім канонікам даравальную грамату на бярэзінскую зямлю паміж Стрэшынам і Рагачовам.
14 стагоддзе	У пісьмовых крыніцах упамінаецца Стрэшын. Тут на правым беразе Дняпра знаходзіўся замак, які стаў асновай мястэчка.

Краявіды сучаснага Жлобіна.

15 стагоддзе	Паданне аб невялікім паселішчы (цяперашні Жлобін) на правым беразе Дняпра. Магчыма, існавала ў язычніцкія часы. Належала беларускаму магнацкаму роду Хадкевічаў.
1535 г.	Жлобін разбураны войскамі вялікага князя літоўскага Сігізмунда Аўгуста, якія ваявалі Гомель.
1654 г., ліпень	У час вайны з Польшчай казацкія палкі пад камандаваннем І.Н.Залатарэнкі, якія выступалі на баку Расіі, спалілі замкі Жлобін і Стрэшын.
1793 г.	Пасля 2-га падзелу Рэчы Паспалітай Жлобін аднесены да Рагачоўскага павета Магілёўскай губерні.
1812 г., 20 ліпеня — верасень	Акупацыя Жлобіна і навакольных вёсак напалеонаўскімі войскамі.
1847 г., 29 верасня	Паводле звестак Магілёўскага губернскага камітэта маёнтак Жлобін з'яўляўся вотчынай памешчыкаў Вайзбунаў.
1865 г.	У мястэчку Жлобін 263 двары, 1576 жыхароў, дзейнічалі праваслаўная царква (пабудавана ў 1863), сінагога, паштовая станцыя. Штогод з 1 па 9 кастрычніка праводзіўся кірмаш.
1868 г.	У Жлобіне адкрыта народнае вучылішча, навучалася 39 хлопчыкаў і 8 дзяўчынак.

Усясвяцкая царква ў в. Пірэвічы.

1870 г.	У Стрэшыне адкрыта народнае вучылішча з трохгадовым тэрмінам навучання.
1873 г.	Праз тэрыторыю Жлобіншчыны пралягла Лібава-Роменская чыгунка (станцыі Жлобін, Салтанаўка, Хальч, Чырвоны Бераг). 16 лістапада на станцыю Жлобін прыбыў першы поезд.
	Першыя звесткі пра мястэчка Карпілаўка, якое размяшчалася па-за лініяй чыгункі.
1875 г., 15 кастрычніка	У в. Лукі адкрыта школа першапачатковых ведаў.
1880 г., 13 мая	У выніку пажару ў Жлобіне згарэла 359 дамоў, 65 крам з таварамі, хлебазапасны магазін, народнае вучылішча, царква.
1890 г.	У мястэчку Жлобін пачаў працаваць дыпламаваны ўрач.
1896 г., лістапад	У маёнтку пана Шапілава (цяпер в. Майскае) адкрыта школа для навучання вясковых дзяцей.
1897 г.	У Жлобіне 3356 жыхароў, з іх 1760 яўрэяў.
1898 г.	У Жлобіне створана сацыял-дэмакратычная група.
1902 г., 24 снежня	Адкрыты рух поязда ў на ўчастку Віцебск—Жлобін.
1903 г., 1 мая	Чыгуначнікі і рабочыя Жлобіна правялі дэманстрацыю працоўнай салідарнасці.

Царква ў г. п. Стрэшын.

1905 г., 12 кастрычніка	Чыгуначнікі Жлобіна падтрымалі забастоўку чыгуначнікаў Гомеля і патрабавалі 8-гадзіннага працоўнага дня, свабоды слова, друку, павелічэння заработнай платы.
1905 г., кастрычнік — лістапад	У Жлобіне ўзніклі прафсаюзныя арганізацыі.
1905 г., 9—29 снежня	Забастоўка жлобінскіх чыгуначнікаў.
1909 г.	Пажар амаль дашчэнту знішчыў мястэчка Жлобін.
1915 г.	Адкрыты рух паяздоў на ўчастку Жлобін — Шапятоўка.
1917 г., сакавік	У Жлобіне створаны Савет.
1917 г., красавік	У Жлобіне створана бальшавіцкая ячэйка. На прадпрыемствах устанаўліваецца 8-гадзінны працоўны дзень.
1917 г., 25 чэрвеня	Чыгуначнікі Жлобіна разам з рабочымі і салдатамі выйшлі на вуліцы мястэчка з лозунгамі: «Далоў вайну!», «Уся ўлада — Саветам!».
1917 г., верасень	Жлобінскія чыгуначнікі ўдзельнічалі ў забастоўцы і дабіліся павышэння заработнай платы ў сярэднім на 40 працэнтаў.

У Жлобінскім парку.

1917 г., 19 лістапада (2 снежня н ст.)	У Жлобіне і Стрэшыне абвешчана аб пераходзе ўлады да Саветаў рабочых і сялянскіх дэпутатаў. Ствараюцца ваенна-рэвалюцыйныя камітэты.
1918 г., студзень	Адбылося аб'яднанне рабочых і сялянскіх Саветаў Жлобіна
1918 г., 22 студзеня — 13 лютага	Войскі корпуса Доўбар-Мусніцкага захапілі Жлобін і навакольныя населеныя пункты.
Люты — сакавік	Сфарміраваны Жлобінскі чырвонагвардзейскі атрад, які пазней рэарганізаваны ў полк. Ваяваў у Сярэдняй Азіі.
2 сакавіка — 24 лістапада	Жлобін акупіраваны нямецкімі войскамі.
Снежань	Мястэчка Стрэшын і навакольныя вёскі вызвалены ад нямецкай акупацыі.
1919 г., 9 мая	Мястэчка Жлобін стала цэнтрам аднайменнай воласці. Скасавана Лукаўская воласць.
14 ліпеня	На станцыі Жлобін выступіў з прамовай старшыня ВЦВК М.І.Калінін
15 верасня	У маёнтку Чырвоны Бераг адкрыта ніжэйшае сельскагаспадарчае вучылішча. Першы выпуск адбыўся ў канцы 1921 г. Дакументы аб заканчэнні вучылішча па спецыяльнасці «Аграном» атрымалі 12 чалавек.

Помнік воінам 63-га стралковага корпуса 21-й арміі ў Жлобіне.

11 лістапада	Валасныя выканаўчыя камітэты Жлобіна і Стрэшына рэарганізаваны ў рэўкомы.
1922 г.	У Чырвоным Беразе адкрыты сельскагаспадарчы тэхнікум.
1924 г., 17 ліпеня	Утвораны Жлобінскі і Стрэшынскі раёны. 20 ліпеня яны падзелены на сельсаветы (у Жлобінскім раёне іх створана 14, у Стрэшынскім — 7)
1924 г.	Заснавана Жлобінская метэастанцыя. У 1930 г. стала дзейнічаць па праграме метэастанцый 2-га разраду. У в. Майскае створаны калгас «Рассвет».
1925 г., 3 ліпеня	Мястэчка Жлобін атрымала статус горада.
1927 г., 4 жніўня	Скасаваны Стрэшынскі раён. Яго тэрыторыя далучана да Жлобінскага раёна.
1930 г., 26 ліпеня	Жлобінскі раён увайшоў у 4-ы занальна-эканамічны (Гомельска-Магілёўска-Крычаўскі або ўсходні) падраён.
1931 г., 5 чэрвеня	Пачала выдавацца раённая газета «Шлях сацыялізму» (з 11.1991 г. носіць назву «Новы дзень»).
1933 г.	У мяст. Шчадрын створана машынна-трактарная станцыя.

Жлобін. Чыгуначны вакзал.

1938 г., 28 верасня	Стрэшыну нададзены статус гарадскога пасёлка.
1939 г., 28 чэрвеня	Створаны Стрэшынскі раён. Яму перададзена 8 сельсаветаў Жлобінскага раёна.
1939 г.	У Жлобіне 19,3 тыс. жыхароў.
1941 г., 24 чэрвеня	У сувязі з пачаткам Вялікай Айчыннай вайны з 18 гадзін чыгуначны вузел перайшоў на спецыяльны графік работы.
27 чэрвеня	Створаны Жлобінскі знішчальны батальён.
3 ліпеня	Нямецка-фашысцкія войскі акупіравалі заходнюю частку раёна і г. Жлобін.
6 ліпеня	Па загаду камандзіра 63-га корпуса Л.Р.Пятроўскага воіны 117-й стралковай дывізіі правялі разведку боем, захапілі Жлобін і вызвалілі шэраг населеных пунктаў. Але перад пераважаючымі сіламі ворага адступілі.
13 ліпеня	154-я стралковая дывізія ў складзе 3 палкоў разам з іншымі часцямі 63-га корпуса штурмам авалодала Жлобінам і адкінула акупантаў на захад на 30 км.
14 жніўня	Часці Чырвонай Арміі пакінулі Жлобін і адступілі на левабярэжжа Дняпра.
17 жніўня	Тэрыторыя раёна поўнасцю акупіравана нямецка-фашысцкімі захопнікамі.

Жлобін. Будынак краязнаўчага музея.

Верасень — кастрычнік	На тэрыторыі Жлобіна і раёна ўзнікаюць падпольныя патрыятычныя групы.
1942 г., 8 сакавіка	Каля в. Шчадрын гітлераўцы расстралялі больш за тысячу мясцовых яўрэяў, камуністаў, камсамольцаў, савецкіх актывістаў.
12 красавіка	На паўночнай ускраіне Жлобіна нямецка-фашысцкія карнікі расстралялі 1200 яўрэяў.
14 красавіка	Там жа расстраляна 400 яўрэяў са Стрэшынскага раёна. У брацкай магіле пахаваны таксама забітыя беларусы, рускія, цыганы, іншыя — усяго больш 2500 чалавек.
Красавік	На чыгуначным вузле Жлобін пачала дзейнічаць патрыятычная група, якая створана па ініцыятыве разведчыкаў в/ч 38629 («Іграўцы»).
3 ліпеня	Зацверджаны Жлобінскі падпольны міжрайком КП(б)Б.
24 верасня	Створаны партызанскі атрад «Смерць фашызму».
Кастрычнік	Пачаў дзейнічаць Жлобінскі падпольны міжрайком ЛКСМБ.
1943 г., 14—15 красавіка	Баі партызанскага атрада «Смерць фашызму» з карнікамі, прарыў блакады.

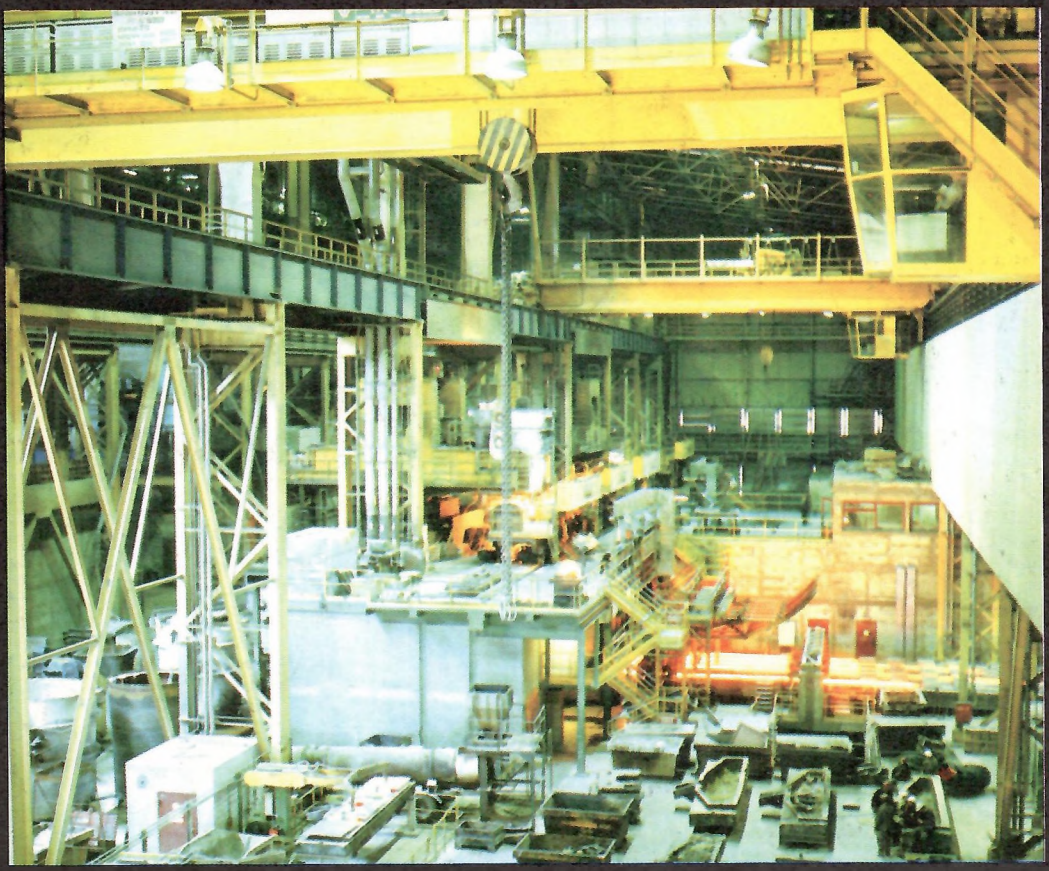

У электрасталеплавільным цэху Беларускага металургічнага завода.

6 мая	З партызан, вылучаных атрадам «Смерць фашызму», створаны партызанскі атрад «Жалязняк».
Май	Створаны Жлобінскі і Стрэшынскі падпольныя райкомы КП(б)Б.
10 верасня	Партызанскі атрад «Жалязняк» разгорнуты ў брыгаду з той жа назвай.
Верасень	На базе атрада «Смерць фашызму» створана партызанская брыгада імя П.К.Панамарэнкі.
23 лістапада	Воіны 48-й арміі фарсіравалі Бярэзіну і ў наступальных баях 29 лістапада вызвалілі г.п. Стрэшын, вёскі Шыхаў і Касакоўка, пасёлкі Дружны, Садовы, Ліпы, Марс і Першамайскі.
2 снежня	Воіны 3-й арміі пачалі вызваленне левабярэжнай часткі Жлобінскага раёна. У гэты дзень ад ворага вызвалена в. Пірэвічы.
1944 г., 21—26 лютага	У ходзе Жлобінска-Рагачоўскай наступальнай аперацыі воіны 115-га ўмацаванага раёна ліквідавалі існаваўшы на левабярэжжы Дняпра плацдарм гітлераўцаў і вызвалілі вёскі Майскае, Антонаўка, Цупер, Лугавая Вірня.
1 сакавіка	У крытычны момант бою за вышыню каля в. Мормаль камандзір узвода 13-га асобнага кулямётна-артылерыйскага батальёна лейтэнант Мікалай Пятровіч Жуйкоў сваім целам закрыў амбразуру варожага дзота. А калі той «ажыў», подзвіг камандзіра паўтарыў яго намеснік старшы сяржант Мікалай Пятровіч Мазілін.

У асартыментным кабінеце Жлобінскай фабрыкі мастацкіх вырабаў.

26—27 чэрвеня	Горад Жлобін і раён поўнасцю вызвалены ад нямецка-фашысцкіх захопнікаў. Тром вайсковым злучэнням прысвоена ганаровае найменне «Жлобінскіх», 3 узнагароджаны ордэнамі.
1944 г., кастрычнік	Адкрыта тэхнічная школа па падрыхтоўцы машыністаў, памочнікаў машыністаў і качагараў паравозаў, сувязістаў і іншых спецыялістаў для чыгуначнага вузла.
1945 г	У 1941—45 гг. у абароне і вызваленні раёна ад нямецка-фашысцкіх захопнікаў загінула больш за 10 тыс. воінаў Чырвонай Арміі. У барацьбе з ворагам загінула звыш 7 тыс. землякоў. Акупанты расстралялі, спалілі, адправілі на катаржныя работы ў Германію амаль 2 тыс. ўраджэнцаў горада і раёна.
1949 г., 28 ліпеня	Указам Прэзідыума Вярхоўнага Савета СССР «Аб узнагароджанні ўрадавымі ўзнагародамі работнікаў за доўгатэрміновую і бездакорную працу на чыгуначным транспарце» па Жлобінскім вузле ўзнагароджаны: ордэнам Леніна 59 чал., «Працоўнага Чырвонага Сцяга» — 38, «Знак Пашаны» — 1, медалём «За працоўную доблесць» — 72 чал.
1950 г., 29 красавіка	З Рагачоўскага раёна ў Жлобінскі перададзены Кіраўскі сельсавет.

Жлобін. Заняткі ў дзіцячай студыі выяўленчага мастацтва.

1956 г., 17 снежня	Скасаваны Стрэшынскі раён. Яго тэрыторыя далучана да Жлобінскага раёна.
1961 г.	Адкрыта Жлобінская фабрыка мастацкай інкрустацыі на базе цэха інкрустацыі саломкай Гомельскай фабрыкі мастацкіх вырабаў.
1962 г., люты	На базе электрастанцыі створаны сеткавы раён, які ў 1968 г ператвораны ў прадпрыемства электрычных сетак.
1962 г., 25 снежня	У склад Жлобінскага раёна перададзены Шчадрынскі сельсавет Светлагорскага раёна.
1963 г., 7 сакавіка	Жлобін аднесены да гарадоў абласнога падпарадкавання.
1963 г.	На базе пашывачнага цэха арцелі «Аб'яднаная праца» адкрыта швейная фабрыка.
1967 г., 15 снежня	Пабудаваны рамонтна-механічны завод па выпуску тэхнікі і абсталявання для будаўнічай індустрыі.
1967 г	На базе райпрамкамбіната пачала дзейнічаць мэблевая фабрыка па вытворчасці кухоннай мэблі.
1978 г., 25 снежня	Прынята ў эксплуатацыю першая чарга Жлобінскай фабрыкі штучнага футра.
	Адкрыта Жлобінскае прафесіянальна-тэхнічнае вучылішча № 143 трыкатажнікаў.

Калектыў мастацкай самадзейнасці Чырвонабярэжскага Дома культуры.

1982 г., 19 сакавіка	Падпісаны кантракт на будаўніцтва Беларускага металургічнага завода (БМЗ) у г. Жлобін, якое ажыццявілі аўстрыйская фірма «Фест-Альпіне» і італьянская «Даніэлі».
1984 г., 15 кастрычніка	На БМЗ пушчаны ў эксплуатацыю электрасталеплавільны цэх і зроблена першая плаўка.
1985 г., красавік—май	На БМЗ пачалося будаўніцтва комплексу металакорду.
1993 г., красавік	На базе раённай друкарні заснавана выдавецка-паліграфічнае прадпрыемства «Тэхнічная кніга».
1993 г.	У Жлобіне пабудаваны Палац культуры металургаў.
1995 г., 14 кастрычніка	Асвячоны новы будынак Свята-Троіцкай царквы.
1996 г., 1 верасня	Пры БМЗ адкрыты тэхнікум.
1997 г., 1 верасня	У Жлобіне адкрыты філіял Гомельскага дзяржаўнага тэхнічнага універсітэта.

Да чытача

Паважаныя чытачы! Перад Вамі новае выданне з серыі гісторыка-дакументальных хронік «Памяць» і прысвечана яно гораду Жлобіну і раёну. Гэта кніга расказвае аб мінуўшчыне і сучаснасці часткі Прыдняпроўскага краю, яна — даніна памяці тым, хто аддаў самае дарагое — жыццё за лепшую будучыню. Кніга ствараласяна падставе шматлікіх матэрыялаў з дзяржаўных і асабістых архіваў, навуковых даследаванняў, публікацый у газетах, часопісах, успамінаў людзей, якія з'яўляюцца сведкамі падзей, што маюць прамое ці ўскоснае дачыненне да гісторыі Жлобіншчыны.

Асноўная частка матэрыялаў кнігі прысвечана Вялікай Айчыннай вайне 1941—1945 гг., калі жлобінцы адстойвалі свабоду і незалежнасць роднай зямлі ад нямецка-фашысцкіх акупантаў, змагаючыся непасрэдна ў часцях Чырвонай Арміі, у партызанскіх атрадах і антыфашысцкім падполлі, у гета і канцэнтрацыйных лагерах, несучы баявую вахту на працоўным фронце. Змешчаны спісы загінуўшых у Вялікую Айчынную вайну воінаў-землякоў, партызан, падпольшчыкаў і мірных жыхароў — ахвяр фашысцкага тэрору, а таксама спісы воінаў Чырвонай Арміі, што загінулі і пахаваны на тэрыторыі раёна.

Даюцца таксама звесткі пра неабгрунтавана рэпрэсіраваных землякоў, пра воінаў, якія загінулі ў Афганістане. Ёсць у кнізе матэрыялы пра знакамітых землякоў — герояў працы, вядомых пісьменнікаў, мастакоў, дзеячаў культуры і навукі і інш.

Зразумела, што ахапіць у адной кнізе ўсе бакі жыцця Жлобіншчыны на працягу значнага перыяду немагчыма. Штосьці не знайшло ў ёй свайго адлюстравання. Пакінем гэта наступным даследчыкам, бо з выхадам гісторыка-дакументальнай хронікі краязнаўчая і пошукавая работа на Жлобіншчыне, спадзяёмся, атрымае новы імпульс.

У стварэнні кнігі «Памяць» прынялі ўдзел супрацоўнікі дзяржаўных устаноў і мясцовага гісторыка-краязнаўчага музея, пісьменнікі і навучэнцы школ, спецыялісты розных галін народнай гаспадаркі, многія жыхары горада і сяла, людзі розных узростаў, хто зацікаўлены ўзняць пласты гісторыі, па магчымасці з'яднаць у адзінае цэлае ўсё тое, што ў розных крыніцах апавядае пра наш край. Без ведання сваёй гісторыі нельга ствараць будучыню, без учарашняга не можа быць заўтрашняга.

Раённая камісія па напісанні кнігі і выдавецтва «Беларуская Энцыклапедыя» імя Петруся Броўкі выказваюць сваю шчырую ўдзячнасць установам, арганізацыям і прыватным асобам, якія аказалі садзеянне ў зборы матэрыялаў, падрыхтоўцы і выданні кнігі «Памяць. Жлобін. Жлобінскі раён».

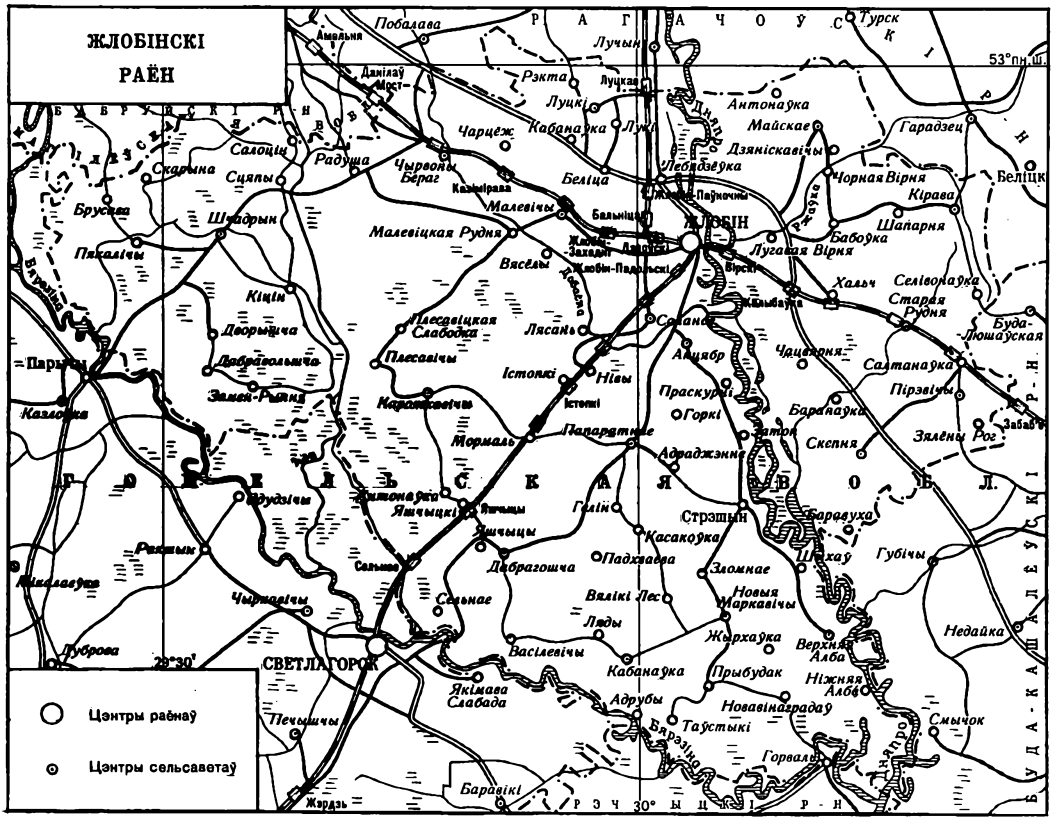

ЖЛОБІНСКІ РАЁН, размешчаны на паўночным усходзе Гомельскай вобласці. Мяжуе з Рагачоўскім, Буда-Кашалёўскім, Рэчыцкім і Светлагорскім раёнамі Гомельскай вобласці, Бабруйскім — Магілёўскай вобласці. Утвораны 17.7.1924 г. (у сучасных межах з 1962). Да ліпеня 1930 г. ў складзе Бабруйскай акругі. З 15.1.1938 г. ў Гомельскай вобласці. Плошча 2,1 тыс. км^2. Насельніцтва 34,1 тыс. чал. (на 1.1.2000; без Жлобіна). Населеных пунктаў 155, у т.л. г. Жлобін (цэнтр раёна, 71,7 тыс. чал.), гарадскі пасёлак Стрэшын (1,3 тыс. чал.), Стрэшынскі пасялковы Савет, 16 сельсаветаў: Акцябрскі, Верхне-Албянскі, Дабрагошчанскі, Кабанаўскі, Кароткавіцкі, Кіраўскі, Луцкі, Майскі, Малевіцкі, Навамаркавіцкі, Папаратнянскі, Пірэвіцкі, Салонскі, Стараруднянскі, Чырвонабярэжскі, Шчадрынскі.

Паверхня раёна раўнінная з агульным нахілам з поўначы на поўдзень. Раён размешчаны пераважна ў межах Гомельскага Палесся, паўночна-заходняя частка ў межах Цэнтральнабярэзінскай раўніны. Уздоўж Дняпра вылучаюць Прыдняпроўскую нізіну. Раён выцягнуты з захаду на ўсход на 65 км, з поўначы на поўдзень на 48 км. На 1.1.2000 г. ў раёне 18 калгасаў, 9 саўгасаў, птушкафабрыка, Чырвонабярэжскі саўгас-тэхнікум, падсобная гаспадарка. Сельскагаспадарчая спецыялізацыя: малочна-мясная жывёлагадоўля са значным развіццём ільнаводства; пашыраны пасевы збожжавых і бульбы.

Працуюць Беларускі металургічны завод, дослядны рамонтна-механічны, крухмала-патачны, торфабрыкетны заводы, Беларускае футравае аб'яднанне, эксперыментальная швейная фабрыка, фабрыкі швейная і мастацкай інкрустацыі, прадпрыемствы харчовай, будаўнічых матэрыялаў, кормавытворчай прамысловасці, чыгуначны вузел. Аўтапрадпрыемства. Будаўнічы трэст. Вячэрні філіял Гомельскага дзяржаўнага тэхнічнага універсітэта імя П.В.Сухога. Металургічны тэхнікум, Вышэйшае аграрна-тэхнічнае і тэхнічна-трыкатажнае вучылішчы, 49 сярэдніх, 6 базавых, 7 пачатковых школ, спецшкола-інтэрнат, 40 дашкольных устаноў; цэнтральная раённая, гарпасялковая і 7 участковых бальніц, 4 урачэбныя амбулаторыі і пункт аховы здароўя, раённая і стаматалагічная паліклінікі, медсанчасць пры Беларускім металургічным заводзе, 29 ФАПаў, тубдыспансер, скурна-венералагічны і наркалагічны дыспансеры; 32 клубныя ўстановы, 41 бібліятэка, 5 музычных школ.

Па тэрыторыі раёна праходзяць чыгункі Мінск—Гомель і Орша—Калінкавічы, аўтадарогі Бабруйск—Гомель, Рагачоў—Светлагорск. Суднаходства па Бярэзіне і Дняпры. У раёне знаходзяцца помнік прыроды — Чырвонабярэжскі парк, гідралагічны заказнік «Выдрыца». Выдаюцца аб'яднаная газета «Новы дзень», шматтыражная газета «Металург», штотыднёвік «Информобзор», газета ААТ «Тэлекомп «Ню-

анс», мясцовая студыя кабельнага тэлебачання. Дзейнічае Жлобінскі дзяржаўны гісторыка-краязнаўчы музей. Помнікі архітэктуры: Пакроўская царква (1807) у г.п. Стрэшын, Царква Усіх Святых (1902) у в. Пірэвічы, ветраны млын (19 ст.) каля в. Ляды.

Населеныя пункты Жлобінскага раёна

Горад ЖЛОБІН

Стрэшынскі пасялковы Савет: гарадскі пасёлак Стрэшын, вёскі Зломнае, Новая Каменка, Радуцін.

Акцябрскі сельсавет: вёскі Акцябр (да 1936 г. П а п к і), Грабск (да 1932 г. Г р а б с к і я Х у т а р ы), Затон, Праскурні; пасёлак Горкі.

Верхне-Албянскі сельсавет: вёскі Гарадок, Верхняя Алба, Ніжняя Алба, Шыхаў.

Дабрагошчанскі сельсавет: вёскі Абольцы, Васілевічы, Дабрагошча, Дарагінь, Заброддзе, Курган, Мормаль, Падхваёва, Пірэвічы, Сельнае, Старына, Яшчыцы; пасёлак Яшчыцкі (з 21.1.1969); чыг. ст. Мормаль, Яшчыцы.

Кабанаўскі сельсавет: вёскі Адрубы, Вялікі Лес, Кабанаўка, Ляды.

Каротквіцкі сельсавет: вёскі Антонаўка, Дуброва, Забалоцце, Каротквічы, Плесавіцкая Слабодка, Плесавічы.

Кіраўскі сельсавет: вёскі Кірава (да 20.4.1939 г. С в я т о е), Піцераўка (да 1962 г. Г у р с к а я), Селівонаўка, Шапарня.

Луцкі сельсавет: вёскі Беліца, Грачухі, Дуброва, Зялёная Даліна, Зялёны Краж, Кабанаўка, Лебядзёўка, Лукі, Рэкта; пасёлкі Вярбічаў, Грушачка, Луцкі, Новыя Лукі, Чырвоная Горка; чыг. ст. Луцкае.

Майскі сельсавет: вёскі Антонаўка, Асінаўка, Бабоўка, Баршчоўка, Даліна, Дзяніскавічы, Лугавая Вірня, Майскае (да 1924 г. Ш а п і л а в а), Падлессе, Цупер, Чорная Вірня; пасёлкі Аляксандраўка, Асое, Малыя Казловічы.

Малевіцкі сельскі Савет: вёскі Казімірава, Малевіцкая Рудня, Малевічы, Навікі; пасёлкі Вязок, Вясёлы, Рубеж; чыг. раз'езды (назвы маюць з 1964 г.) Казімірава, Малевічы (б. Заграддзе).

Навамаркавіцкі сельсавет: вёскі Жыркаўка, Калінаўка, Новавінаградаў, Новыя Маркавічы, Прыбудак, Рудня, Таўстыкі; пасёлак Глушыца.

Папаратнянскі сельсавет: вёскі Адраджэнне (да 5.8.1968 Э р ш т э р м а й), Гелін, Касакоўка, Новая Карма, Папаратнае; пасёлкі Барэц, Дубовая Града.

Пірэвіцкі сельсавет: вёскі Кругавец, Новая Слабада, Пірэвічы, Рудзенка, Салтанаўка, Скепня, Шчытнае; пасёлкі Баравуха, Верны, Зялёны Рог, Колас, Любоў, Нясоеў Барок, Сухі Востраў; чыг. ст. Салтанаўка.

Салонскі сельсавет: вёскі Александроў, Вялікія Рагі, Істопкі, Казёл, Лясань, Малыя Рагі, Нівы, Саланое, Салонская Карма.

Старарудняскі сельсавет: вёскі Баранаўка, Завад, Калыбаўка, Савецкая (да 30.7.1964 г. А м е р ы к а), Старая Рудня, Чацвярня; пасёлкі Асінавіца, Глушыца, Хальч; чыг. ст. Хальч; чыг. раз'езды Калыбаўка, Старая Рудня.

Чырвонабярэжскі сельсавет: вёскі Баршчоўка, Гарбачоўка, Змяёўка, Казіміраўская Слабодка, Клімаўка, Кругі, Курганне, Марусенька, Радуша, Святое, Чарцёж, Чырвонабярэжская Слабада, Чырвоная Слабодка, Чырвоны Бераг; пасёлак Лобск; чыг. ст. Чырвоны Бераг.

Шчадрынскі сельсавет: вёскі Аляксандраўка, Брусава, Бяльчо, Дабравольшча, Дворышча, Замен-Рыння, Зарэчча, Кіцін, Людгардаўка, Малінаўка, Навозы, Новая Мар'еўка, Пякалічы, Салоцін, Селішчы, Скарына, Сцяпы, Сыцін, Сяліба, Усполішчы, Шчадрын; пасёлак Эрд.

Населеныя пункты Жлобінскага раёна, якія не існуюць

Горад Жлобін: пасёлкі Ветка-Вір, Жлобін-Падольскі, Рабочы.

Стрэшынскі пасялковы Савет: вёска Старая Каменка; пасёлкі Воран-Гаёк, Грымячы Мох, Ліпы, Ніўкі, Новы Свет.

Верхне-Албянскі сельсавет: пасёлкі Дружны, Зораўскі, Равішча, Садовы.

Дабрагошчанскі сельсавет: пасёлкі Бор, Садовы, Цэнтральная сядзіба саўгаса «Мормаль».

Каротквіцкі сельсавет: вёскі Браткі, Галы, Гармавічы, Грушка, Залессе, Залужжа, Замосце, Кастрычнік, Краснаўка; пасёлкі Буда, Вадзіцкі, Васход.

Кіраўскі сельсавет: пасёлак Ленінскі.

Луцкі сельсавет: вёскі Акцябрская (да 1.7.1964 г. Тапіла), Вялікі Лес, Новы Мазалаў; пасёлкі Гуляйполе, Красная Звязда, Чырвоны Рог, Леніна, Лісі Лог, Надзежда, пасёлак пеньказавода, пасёлак торфабрыкетнага завода «Луцкі».

Майскі сельсавет: вёска Казловічы; пасёлкі Бабоўскі (да 30.7.1964 г. Сядзіба Хальчанскай МТС), Прывітанне, Хлебароб.

Малевіцкі сельсавет: вёскі Карма, Касагі; пасёлкі Жальвін, Заваднае, Заграддзе, Калееў Груд, Прыдарожжа.

Навамаркавіцкі сельсавет: вёскі Белая Ветка, Закараў, Кавалёўка, Мікулічы; пасёлкі Вітаў, сядзіба Каменскай МТС.

Папаратнянскі сельсавет: вёска Восава-Буда; пасёлкі Вішанькі, Дубіна, Каліноўск, Ліпаў, Луганск, Ляды, Марс, Новая Паляна, Новыя, Першамайск, Пятрова Паляна, Работка, Рэкорд, Савін, Чачанёў.

Пірэвіцкі сельсавет: пасёлкі Акцябр (да 7.8.1962 г. Б я з б о ж н і к), Гуцішча, Ліцвінаўка, Маладняк, Малінаўка, Машок, Мікольскі, Парасля, пасёлак спіртзавода, Першамайскі, Сазонаўка, Селянін, Узлессе.

Салонскі сельсавет: вёскі Гнілая Лужа, Залужжа; пасёлкі Зямлянкі, птушкааддзяленне саўгаса «Жлобін».

Старарудняскі сельсавет: вёска Зарэчча; пасёлкі Верны, Талстоўскі.

Чырвонабярэжскі сельсавет: вёска Прыстань; пасёлкі Ключ, Новы Александроў, пасёлак вучгаса «Чырвоны Бераг», пасёлак крухмала-патачнага завода, пасёлак чыгуначнай станцыі «Чырвоны Бераг», Ямнае; хутары Кадзішча, Прырэчча, Рассвет, Цёсы.

Шчадрынскі сельсавет: вёска Печкі, Скарынава Слабодка.

АД ЧАСОЎ ПЕРШАБЫТНЫХ

1917

ЗЯМЛЯ НАШЫХ ПРОДКАЎ

Прырода Жлобінскага раёна

Паверхня раёна плоска-хвалістая, радзей хвалістая, пераважна ў межах Гомельскага Палесся. Ваганні адносных вышынь — 3—5 м/км^2. У даліне Дняпра выразная пойма і 2 надпоймавыя тэрасы. Пойма (выш. 2—3 м) грывістая, месцамі плоска-грывістая, складзена з дробных і сярэднезярністых пяскоў. Першая надпоймавая тэраса (выш. 5—6 м) складзена з алювіяльных пяскоў, аснова другой (выш. 12—18 м) — з марэны, перакрытай алювіяльнымі адкладамі. Паверхня тэрас слабахвалістая, ускладненая дзюнамі, астанцамі марэны ў выглядзе ўзгоркаў, лагчынамі, западзінамі. На паўночным захадзе раён заходзіць у межы Цэнтральнабярэзінскай раўніны з плоскім рэльефам. 98% тэрыторыі раёна на выш. 130—145 м над узроўнем мора. Агульны нахіл тэрыторыі з поўначы на поўдзень. Найвышэйшы пункт 151,5 м (на поўдні, каля в. Дабрагошча); найменшая абс. адз. 118 м (на паўднёвым усходзе, урэз Дняпра). Характэрны плоскія нізінныя ўчасткі, на паўночным захадзе забалочаныя. У тэктанічных адносінах тэрыторыя раёна прымеркавана да Жлобінскай седлавіны і Гарадоцка-Хацецкай ступені Прыпяцкага прагіну. Пароды крышталічнага фундамента пахаваны на глыбіні 800 м. Платформавы чахол складзены пераважна з верхнепратэразойскіх (больш за 60%) адкладаў. Вышэй залягаюць сярэднедэвонскія, юрскія, мелавыя, палеагенавыя, неагенавыя ўтварэнні. Пароды антрапагенавага ўзросту маюць магутнасць 20—40 м, у ледавіковых лагчынах да 80—100 м. На тэрыторыі раёна 114 радовішчаў торфу з агульнымі запасамі 68,7 млн. т, 5 радовішчаў глін для грубай керамікі з агульнымі запасамі 11 млн. м^3, 4 радовішчы пяскоў. Знойдзены невялікія запасы нафты. Сярэдняя тэмпература ў студз. -6,9 °С, ліп. 18,4 °С. Абсалютны мінімум тэмпературы паветра -38 °С, абсалютны максімум 38 °С (адзначаецца прыкладна адзін раз у 20 гадоў). Вегетацыйны перыяд 193 дні. Сярэдняя скорасць ветру 3,4 м/сек, у лютым 4,0 м/сек, у жніўні 2,7 м/сек. Ападкаў 595 мм за год. Адзін раз у 8 гадоў назіраюцца павышана-вільготныя гады (ападкаў больш за 710 мм), у асобныя засушлівыя гады не больш за 400 мм ападкаў. Сярэдняя максімальная вышыня снегу за зіму 15 см, у асобныя гады 33 см. Вільготных дзён за год 125, сухіх — 12. Сярэдняя колькасць сутак з мяцеліцай за год 16, максімальная — 29, з туманам — 50 і 81, з навальніцай — 24 і 38, з градам — 2 і 6. За год у сярэднім бывае 12 сутак з галалёдам і 18 сут з шэранню. Рэкі: Дняпро з правымі прытокамі Бярэзіна (на мяжы са Светлагорскім і Рэчыцкім раёнамі), Дабасна і левымі прытокамі Окра і Ржаўка; Ала, левы прыток Бярэзіны. Густата натуральнай рачной сеткі 0,37 км/км^2. Даўжыня асушальнай сеткі 8,5 тыс. км, у т.л. адрэгуляваных водапрыёмнікаў больш за 100 км, магістральных і падводных каналаў 881 км, рэгуляцыйных

каналаў 601 км. Глебы сельскагаспадарчых угоддзяў: дзярнова-падзолістыя 35,2%, дзярнова-падзолістыя забалочаныя 27,9, дзярнова і дзярнова-карбанатныя забалочаныя 6,1, поймавыя (алювіяльныя) 13,4, тарфяна-балотныя 17,4; паводле мех. складу: сугліністыя 18,3, супясчаныя 40,8, пясчаныя 23,5, тарфяныя 17,4%. Плоскасная эрозія на 5,8% плошчы ворных зямель. Расліннасць належыць пераважна да Бярэзінска-Перадпалескай геабатанічнай акругі, паўднёвая частка раёна — да Палеска-Прыдняпроўскай геабатанічнай акругі. Пад сельскагаспадарчымі ўгоддзямі 47,6% тэрыторыі раёна, у т.л. пад ворывам 31,1%. Асушана 1408 га тарфяна-балотных глеб. Лугі невялікімі ўчасткамі, агульная плошча іх каля 40 тыс. га. Сухадолы займаюць 9,1%, нізінныя лугі — 52,9%, заліўныя лугі 38%, пераважна ў поймах рэк. Пад лясамі, якія адносяцца да падзон грабава-дубова-цемнахвойных і шыракаліста-хваёвых лясоў, 31% тэрыторыі раёна, пашыраны пераважна на поўдні і захадзе. Склад лясоў: хваёвых 75%, бярозавых 10,6, чорнаальховых 8,7, дубовых 2,8, яловых 1,6% і інш. 35% лясоў — штучныя насаджэнні, пераважна хваёвыя. 114 балот (пераважна нізінных) агульнай плошчай 28,4 тыс. га. Найбольшыя балотныя масівы: Стрэшына-Мормальская група балот, Дубаўка, Макушкі, Дабасна. З паляўніча-прамысловых жывёл водзяцца лось, дзік, ліс, заяц-бяляк і заяц-русак, янотападобны сабака, вавёрка, чорны тхор, лясная куніца, воўк, выдра, гарнастай, андатра, крот.

І.Я.Афнагель.

Археалагічнае даследаванне Жлобіншчыны

Пранікненне старажытнага чалавека на тэрыторыю Жлобінскага раёна адбывалася, магчыма, у канцы эпохі верхняга палеаліту. З заканчэннем ледавіковага перыяду ў 9-м тысячагоддзі да н.э. пачаўся сучасны геалагічны перыяд — галацэн. Закончылася фарміраванне рэльефу: рэкі, азёры, раслінны і жывёльны свет набылі рысы, блізкія да сучасных. Рассяленне старажытных людзей на тэрыторыі раёна адбывалася з поўдня па Дняпры, Бярэзіне і іншых рэках.

У эпоху мезаліту (сярэдні каменны век; 9—5-е тысячагоддзі да н.э.) тэрыторыя была абжыта плямёнамі днепра-дзяснінскай археалагічнай культуры. Да гэтай культуры адносяцца паселішчы каля вёсак Васілевічы, Гарадок, Шыхаў, дзе знойдзены прылады працы з крэйдавага і валуннага крэменю.

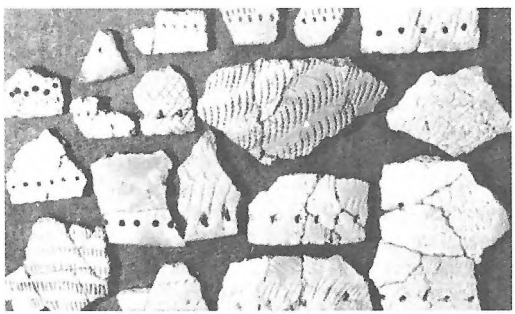

Рэшткі посуду, знойдзеныя на месцах стаянак далёкіх продкаў.

Найбольш раннім паселішчам эпохі мезаліту з'яўляецца стаянка каля в. Шыхаў, размешчаная на правым беразе Дняпра. Тут знойдзена больш за 700 крамянёвых прадметаў: абломкі наканечнікаў стрэл (3), скрабкі (9), свердзел (1), праколкі (2), сячэнні пласцін (12), прылады з выемкамі (8). Падставай для датавання гэтага помніка раннім мезалітам з'яўляецца адсутнасць трапецападобных і другіх геаметрычных мікралітаў — спецыфічных прылад, распаўсюджаных толькі ў 2-й палове эпохі мезаліту ў мезалітычных комплексах лясной зоны еўрапейскай часткі былога СССР.

Больш позняя мезалітычная стаянка знойдзена каля в. Гарадок на левым беразе Бярэзіны, непадалёку ад упадзення яе ў Дняпро. Паселішча займае ўчастак 1-й надпоплаўнай тэрасы, які перавышае летні межанны ўзровень ракі на 5—6 м. Гарадок-4, а магчыма разам з ім і Васілевічы-2 з'яўляюцца трэцім (познамезалітычным) этапам развіцця днепра-дзяснінскай культуры.

Людзі сярэдняга каменнага веку сяліліся на невялікіх паселішчах-стаянках, паблізу ад вады, але на недаступным у час разліву

ўзроўні. Асноўнымі іх заняткамі былі паляванне, рыбалоўства і збіральніцтва.

У мезаліце ўдакладняюцца прыёмы апрацоўкі крэменю і вырабу з яго прылад працы. З'яўляецца мікралітычная і ўкладышавая тэхніка вырабу крамянёвых прылад, якая дазваляе атрымліваць камбінаваныя вырабы. Пашыраецца і разнастайнасць саміх прылад працы.

На змену эпохі мезаліту прыходзіць неаліт (новы каменны век), які працягваўся на тэрыторыі раёна, як і на большай частцы тэрыторыі рэспублікі, з канца 5-га тысячагоддзя да н.э. да канца 3-га тысячагоддзя да н.э. Галоўнымі рысамі, якія карэнным чынам адрозніваюць неаліт ад папярэдняга перыяду, з'яўляюцца вынаходніцтва глінянага посуду (керамікі) і паступовае распаўсюджванне вытвараючых форм гаспадаркі — земляробства і жывёлагадоўлі — пры захаванні вядучага значэння паляванне, рыбалоўства і збіральніцтва. Прылады працы, як і раней, выраблялі з крэменю. Але і ў гэтай галіне матэрыяльнай культуры таксама адбываюцца змены, што выяўляецца ў скарачэнні вытворчасці ножападобных пласцін і мікралітаў і замене гэтых тэхналагічных аперацый тэхнікай двухбаковай апрацоўкі. Выраблялі прылады працы і рэчы з рогу, косці і дрэва.

Берагі Бярэзіны, Дняпра і іх прытокаў у гэты час засялялі плямёны днепра-данецкай археалагічнай культуры. Паселішчаў ранняга неаліту на тэрыторыі раёна пакуль што не знойдзена. Але добра прадстаўлена 2-я палавіна гэтага перыяду (прыкладна 2-я палавіна 3-га тысячагоддзя да н.э.). Да позняга неаліту адносяцца паселішчы каля вёсак Васілевічы, Таўстыкі, Гарадок, Шчытнае.

Найбольш значнае неалітычнае паселішча на ніжняй Бярэзіне знойдзена каля в. Васілевічы. Сярод знаходак асабліва характэрна кераміка. Носьбіты ўсходне-палескага варыянта днепра-данецкай культуры, ускраінай якога з'яўляюцца неалітычныя паселішчы Жлобіншчыны, выраблялі ляпны посуд — шыракагорлыя адкрытыя вастрадонныя гаршкі вялікіх або сярэдніх памераў. Венчыкі посуду былі прамыя або крыху адагнутыя вонкі, падкрэсліваліся радам ямак. Тулава злёгку выпуклае. Верхнія часткі гаршкоў упрыгожаны арнаментам, элементамі якога з'яўляліся адбіткі грэбеня, наколы і пракрэсленыя лініі. Элементы, у сваю чаргу, складаліся ў матывы ў выглядзе гарызантальных і дыяганальных радоў, ёлачных узораў, касой сеткі, трохвугольнікаў, хвалістых і прамавугольных фігур. Цікавая знаходка — выкананая адступаючымі наколамі выява (магчыма антрапаморфная) з унутранага боку прыдоннай часткі аднаго з гаршкоў. Крамянёвыя прылады працы прадстаўлены трохвугольнымі і паўромбападобнымі наканечнікамі стрэл, нажамі, прыладамі, якімі секлі, скрабкамі і інш.

Уяўляе цікавасць і кераміка з паселішча ва ўрочышчы Багданава гара каля в. Таўстыкі. Большая частка знойдзеных тут абломкаў ляпнога посуду мае цеста з дамешкамі крававіка. Асноўнымі элементамі арнамента, якім упрыгожаны посуд, былі ўзаемаперакрыжаваныя расчосы і лапчастыя ўціскванні, выкананыя канцом палачкі, абвітай вяровачкай. Прысутнічаюць таксама і адбіткі грэбеня, і наколы, але ў меншай колькасці, чым на паселішчы каля вёскі Васілевічы. Разнастайны крамянёвы інвентар. Тут знойдзены трохвугольныя і чарашковыя наканечнікі стрэл, праколкі, нажы, сякеры, скрабкі і інш.

У сярэдзіне 3-га тысячагоддзя да н.э. паселішчы ніжняй Бярэзіны і адпаведнага ўчастка Дняпра знаходзіліся пад уплывам паўночных і ўсходніх суседзяў — носьбітаў верхнедняпроўскай археалагічнай культуры і ўваходзілі ў склад пагранічна-кантактнай зоны 2 археалагічных культур — днепра-данецкай і верхнедняпроўскай.

Калектыўная праца неалітычных плямён была абумоўлена агульнай уласнасцю на асноўныя сродкі здабычы матэрыяльных каштоўнасцей і суправаджалася калектыўным спажываннем. З пераходам у канцы неаліту ад прысвойваючых да вытвараючых галін гаспадаркі пачаўся працэс распаду мацярынска-родавых адносін. З мацярынскай абшчыны пачалі вылучацца асобныя сем'і, якія паранейшаму мелі кроўныя сувязі, але ўжо набывалі пэўную эканамічную незалежнасць.

У пачатку 2-га тысячагоддзя да н.э. першабытнае грамадства на тэрыторыі Беларусі, у тым ліку Жлобіншчыны, уступіла ў бронзавы век. Асноўным зместам новай эпохі было імклівае распаўсюджванне жывёлагадоўлі і земляробства, ператварэнне іх у пануючыя формы гаспадаркі. Развіваліся больш рэгулярныя менавыя зносіны, паступова адбывалася замена мацярынска-родавых адносін патрыярхатам. З'явіліся медныя і бронзавыя вырабы. Але з-за таго, што старажытныя цэнтры здабычы руды і выплаўкі металу знаходзіліся далёка па-за межамі тэрыторыі Бела-

русі, большасць прылад працы па-ранейшаму выраблялася з крэменю, рогу і косці.

Развіваліся не толькі новыя прыёмы апрацоўкі крэменю, такіх, як доўгая струменістая рэтуш або пілаватая, якімі завастраліся лёзы рэжучых прылад ці зброі. Паступова некаторыя вырабы пачынаюць набываць іншыя формы, з'яўляюцца новыя тыпы — свідраваныя матыкі і сякеры, крамянёвыя выгнутыя сярпы, булавы. Адначасова з крэменем шырока выкарыстоўваюцца іншыя пароды каменю.

Больш паспяхова, чым у неалітычную эпоху, выкарыстоўваюцца шліфаванне, паліраванне, свідраванне і піленне каменю. Самымі шматлікімі выпадковымі знаходкамі бронзавага веку амаль на ўсёй тэрыторыі рэспублікі лічацца крамянёвыя або каменныя сякеры-кліны, якія вучоныя часцей за ўсё адносяць да рабочых прылад працы. Побач з імі новым і таксама шматлікім тыпам сякераў сталі каменныя свідраваныя сякеры, зашліфаваныя і часам нават запаліраваныя па ўсёй паверхні. Яны былі, хутчэй за ўсё, зброяй, і, верагодна, прадметам культу.

Пашыраецца керамічная вытворчасць. Вялікі посуд неаліту змяняе меншы па памерах, але больш разнастайны па форме і прызначэнню. Гэты посуд танкасценны, дамешкамі цеста ў асноўным былі жарства і іншыя неарганічныя рэчывы. Найбольш характэрная рыса гаршкоў — пласкадоннасць.

У канцы 3-га — пачатку 2-га тысячагоддзя да н.э. ў складзе насельніцтва паўднёва-ўсходняй Беларусі адбываюцца значныя перамены. Яны былі выкліканы рассяленнем з правабярэжжа Сярэдняга Падняпроўя сярод мясцовага познанеалітычнага насельніцтва жывёлагадоўча-земляробчых плямён сярэднедняпроўскай культуры, якая адносіцца да культур шнуравой керамікі.

Археалагічныя помнікі сярэднедняпроўскай культуры на тэрыторыі раёна прадстаўлены паселішчамі каля вёсак Праскурні, Малыя Рагі, Верхняя Алба, Саланое, Таўстыкі. Паселішчы размяшчаліся па краю надпоплаўнай тэрасы, нярэдка на месцы папярэдніх познанеалітычных паселішчаў. Таму даволі цяжка ўстанавіць з дапамогай толькі параўнальнага аналізу фрагментаў керамікі, да якога часу адносіліся тыя ці іншыя вырабы. Напрыклад, каля в. Таўстыкі дзякуючы карэнным зменам у тэхналогіі і арнаментацыі посуду, удалося вылучыць невялікую колькасць фрагментаў посуду эпохі ранняй бронзы з ледзь пазначанай шыйкай і пукатым туловам, упрыгожаным гарызантальнымі радамі лінейнага штампа.

Паселішчы сярэднедняпроўскай культуры ўяўлялі сабой невялікія пасёлкі з наземнымі, магчыма, драўлянымі жытламі з агнішчамі ўнутры. Адзін з такіх пасёлкаў выяўлены на ўсходняй ускраіне в. Малыя Рагі, на невялікім мысе, утвораным паваротам р. Дабасна пры ўпадзенні яе ў Дняпро. Павярхоўныя зборы і раскопкі на невялікай плошчы, праведзеныя ў 1958 г. І.І.Арцёменкам, далі нешматлікую калекцыю керамікі і крамянёвых прылад. Найбольш значнай знаходкай былі 16 абломкаў адной пасудзіны. Відавочна, пласкадоннай баначнай формы, з прамым венчыкам, край якога быў коса зрэзаны ўнутр. Паверхня пасудзіны жоўтая, унутраная закураная. Маса пясчаністая, з дамешкамі дробнага кварцу. На знешнім і ўнутраным баках відаць сляды ад загладжвання. Пасудзіна неарнаментаваная.

Больш яркае ўяўленне аб матэрыяльнай культуры эпохі ранняй бронзы Верхняга Падняпроўя даюць помнікі на тэрыторыі суседняга са Жлобінскім Рагачоўскага раёна (паселішчы каля вёсак Лучын і Ходасавічы, курганны могільнік непадалёку ад паўночнай граніцы Жлобінскага раёна паблізу ад в. Ходасавічы). Пахавальны інвентар могільніка: вырабы з металу (медныя сякеры, нажы, наканечнікі дзідаў, шылы; упрыгожанні — падвескі, скроневыя кольцы, бранзалеты); крэменю (нажы, клінападобныя сякеры, наканечнікі стрэл і дзідаў), каменю (свідраваныя сякеры, паліраваныя пліты) і пласкадонныя, акругладонныя пасудзіны, арнаментаваныя адбіткамі вяровачкі, шнура, лінейнага штампа і наразнымі лініямі.

Сярэднедняпроўская культура існавала да сярэдзіны 2-га тысячагоддзя да н.э. На змену ёй прыйшла т.зв. сосніцкая культура, якая сфарміравалася на падставе ўзаемаўздзеяння сярэднедняпроўскіх і познанеалітычных плямён. Час складвання і развіцця сосніцкай культуры ў асноўным супадае з сярэднім перыядам бронзавага веку (1500—1200 гг. да н.э.). Але археалагічныя помнікі Жлобіншчыны гэтага перыяду, як і перыяду позняга бронзавага веку, яшчэ не выяўлены.

Каля 2500 год назад старажытныя жыхары Жлобіншчыны пачалі асвойваць спосабы атрымання жалеза і вытворчасці з яго разнастайных вырабаў. Балотныя і азёрныя руды, з якіх у старажытнасці здабывалі жалеза, былі шырока распаўсюджаны ў Беларусі, што

давала магчымасць наладзіць масавую вытворчасць гэтага металу.

Далейшае развіццё жывёлагадоўлі і лядная земляробства, ужыванне металічных вырабаў прывялі да росту лішкаў прадуктаў; узрасла маёмасная няроўнасць паміж асобнымі родамі.

У 7—3 ст. да н.э. тэрыторыю Гомельшчыны, а таксама і Жлобінскага раёна, займалі плямёны мілаградскай культуры, якая атрымала назву па найбольш даследаванаму гарадзішчу каля в. Мілаград суседняга Рэчыцкага раёна.

Рост узброеных сутычак, выкліканых сацыяльна-эканамічнымі зрухамі, прывёў да таго, што ў пачатку жалезнага веку насельніцтва пачало ўмацоўваць свае паселішчы, ператвараючы іх у гарадзішчы. На Жлобіншчыне мілаградскія ўмацаваныя паселішчы выяўлены каля вёсак Адрубы, Чырвоная Горка, Гарадок. Даследавалася гарадзішча каля в. Гарадок. Знойдзены абломкі ляпнога гліняная посуду мілаградскай культуры і косці жывёл.

Асноўным тыпам жылля мілаградскіх плямён былі паўзямлянкавыя і наземныя, крыху заглыбленыя ў зямлю, жытлы. Характэрная іх адзнака — спецыфічны выступ прамавугольнай, авальнай ці круглай формы ў адной са сцен або ў кутку.

Пры даследаванні помнікаў мілаградскай культуры выяўлена значная колькасць разнастайных прадметаў матэрыяльнай культуры. Своеасаблівы гліняны посуд і грузікі. Кераміка прадстаўлена кругладоннымі ляпнымі пасудзінамі з шарападобным і яйцападобным тулавам, невысокай прамой ці абагнутай шыйкай. Сустракаюцца гаршкі без шыйкі з прамым альбо адагнутым унутр краем.

Навукоўцы лічаць, што вядучымі галінамі гаспадаркі мілаградскіх плямён былі земляробства і жывёлагадоўля. Падсобнымі заставаліся паляванне, рыбалоўства, збіральніцтва.

У канцы 3 — пачатку 2-га ст. да н.э. склалася зарубінецкая культура. Яна займала тэрыторыю, на якой раней жылі мілаградскія плямёны. На Жлобіншчыну прыпадае, магчыма, верхнедняпроўскі варыянт гэтай культуры. Зарубінецкія матэрыялы выяўлены на гарадзішчах каля вёсак Акцябр і Чырвоная Горка. Помнікі зарубінецкага часу не даследаваліся.

Зарубінецкае насельніцтва рассялілася на пабудаваных у мілаградскі час гарадзішчах, жыло таксама і на неўмацаваных пасёлках-селішчах. Жылыя пабудовы наземныя або паглыбленыя ў мацярык. Жытлы невялікага памеру, квадратныя ці прамавугольныя. У зарубінецкіх жытлах сустракаюцца і глінабітныя агнішчы.

Вядучымі галінамі гаспадаркі зарубінецкіх плямён былі земляробства і жывёлагадоўля. Знойдзены жалезныя сярпы, каменныя зерняцёркі, клінападобныя сякеры-кельты. Земляробства ў асноўным было лядным. Астэалагічныя дадзеныя сведчаць, што развітой галіной гаспадарчай дзейнасці плямён была жывёлагадоўля. Паляванне, рыбалоўства і збіральніцтва былі падсобнымі.

Зарубінецкія плямёны валодалі прыёмамі атрымання і апрацоўкі каляровых металаў і жалеза. Посуд разнастайны па форме: пласкадонныя грубаляпныя гаршкі з адагнутым вонкі краем, пазначанай шыйкай і круглаватым тулавам, глянцаваныя гаршкі, грубаляпныя і глянцаваныя неарнаментаваныя міскі.

Зарубінецкія плямёны знаходзіліся на стадыі распаду першабытнаабшчыннага ладу і складвання тэрытарыяльнай абшчыны. Па этнічнай прыналежнасці многія даследчыкі лічаць зарубінецкую культуру старажытнаславянскай.

З сярэдзіны 2 ст. н.э. зарубінецкія старажытнасці паўсюдна пачалі знікаць, саступаючы месца помнікам, якія ў Беларускім Падняпроў'і атрымалі назву старажытнасцей тыпу Абідні-Тайманава (2—5 ст. н.э.) па назвах населеных пунктаў у Быхаўскім раёне, дзе праводзіліся раскопкі. Новая культура сфарміравалася на аснове зарубінецкай на познім этапе яе развіцця. Магчыма, што археалагічныя помнікі Жлобіншчыны 2-й і 3-й чвэрці 1-га тысячагоддзя н.э. знаходзіліся ў арэале распаўсюджання помнікаў тыпу Абідні-Тайманава і больш позняй калочынскай культуры (па назве гарадзішча Калочын-1 на Дняпры ў Рэчыцкім раёне). Матэрыяльная культура старажытнага насельніцтва раёна гэтага перыяду не даследавалася.

Пераход да класавага грамадства на тэрыторыі Жлобіншчыны, як і па ўсёй тэрыторыі рэспублікі, адбываўся ў 6—9 ст. У працэсе распаду родаплемянных сувязей грамадства пераходзіла ад стадыі ваеннай дэмакратыі да феадалізму.

Кроўныя сувязі паміж членамі патрыярхальнай родавай абшчыны паступова страчвалі сваё значэнне. На змену ім прыходзілі суседска-тэрытарыяльныя сувязі. Патрыяр-

хальная вялікасямейная абшчына змянілася на сельскую абшчыну, у якой перавагу мае індывідуальная сям'я. Эканамічныя і тэрытарыяльныя сувязі сельскіх абшчыннікаў садзейнічалі росту прыватнай уласнасці і развіццю класавага грамадства. Сельскія абшчыны спрыялі стварэнню саюзаў плямён — новых грамадскіх арганізацый, галоўнай мэтай якіх была ўзброеная абарона агульных інтарэсаў. У гэты час узмацняецца ўлада племянной знаці над абшчынамі, што з'яўлялася адной з перадумоў стварэння дзяржавы.

Басейн ніжняй Бярэзіны і яе міжрэчча з Дняпром у 9—13 ст. з'яўляўся пагранічнай зонай паміж плямёнамі дрыгавічоў і радзімічаў.

Археалагічныя помнікі, пакінутыя змешаным насельніцтвам з радзімічаў і дрыгавічоў, прадстаўлены на Жлобіншчыне селішчамі, курганнымі могільнікамі і адзіночнымі курганамі. Селішча 11—13 ст. знаходзіцца за 1 км на захад ад курганнага могільніка каля в. Курганне.

Курганныя могільнікі Жлобіншчыны пачаў даследаваць з 1905 г. Е.Р.Раманаў. Каля в. Акцябр ён раскапаў 6 курганоў, выяўлены пахаванні з абрадам трупапалажэння на гарызонце галавой на захад і выцягнутымі рукамі ўздоўж тулава (курган № 2). У кургане № 5 выяўлены сляды труны. У пахаваннях знойдзены буйназярнёныя пацеркі ад завушніцы (курган № 3), жалезнае паяснае кольца (курган №2), гліняны гаршчок (курган №5). У кургане № 6 рэчаў не знойдзена, у кургане № 4 пахавання не выяўлена. У кургане № 1 вышынёй 3,5 м і дыяметрам каля 20 м выяўлены адно пахаванне ў насыпе і двайное пахаванне ў труне. Усе пахаванні арыентаваны галавой на захад, рукі ўздоўж тулава ў верхнім пахаванні і скрыжаваны ўнізе жывата — у ніжніх пахаваннях. Сярод рэчаў сяміпрамянёвыя скроневыя кольцы, жалезная і бронзавая грыўні, бранзалеты, завушніцы, пярсцёнкі, спражкі, паясныя кольцы.

Курганы радзімічаў у Гомельскай вобласці, у тым ліку і ў Жлобінскім раёне, з 1973 г. вывучаў У.У.Багамольнікаў. Ён даследаваў могільнікі каля в. Дзяніскавічы, якія належалі радзімічам, і каля в. Курганне, пакінутыя змешаным насельніцтвам з радзімічаў і дрыгавічоў.

Этнавызначальнымі рэчамі дрыгавічоў з'яўляліся бронзавыя зярнёныя пацеркі, радзімічаў — сяміпрамянёвыя скроневыя кольцы. Гэтыя ўпрыгожанні знойдзены на даследаваных помніках.

Сельскія паселішчы ранняга феадалізму дрыгавічоў і радзімічаў вывучаны слаба. Асновай іх гаспадаркі ў канцы 1-га тысячагоддзя з'яўляліся земляробства (двух- і трохполле) і жывёлагадоўля. Насельніцтва займалася таксама паляваннем, рыбалоўствам, бортніцтвам. Паступова развіваліся гандлёвыя сувязі. Далейшае развіццё атрымала рамяство. Аддзяленне яго ад сельскай гаспадаркі спрыяла зараджэнню гарадоў. Адным з такіх гарадоў на Жлобіншчыне, які ўзнік не пазней 12 ст., быў Стрэшын. *І.М.Язэпенка.*

На дрыгавіцка-радзіміцкім сумежжы ў 9—13 стагоддзях

Жлобінскі раён багаты на археалагічныя помнікі ранняга сярэднявечча: паселішчы, гарадзішчы, курганы. Іх вывучэнне дапамагае высветліць, якое насельніцтва знаходзілася на яго тэрыторыі, як жылі, чым займаліся яго старажытныя жыхары.

Як устаноўлена вучонымі, да сярэдзіны 1-га тысячагоддзя на асноўнай тэрыторыі Беларусі жылі балцкія (лета-літоўскія) плямёны. Пазней тут з'явіліся славяне. Яны выцеснілі абарыгенаў або змяшаліся з імі. Славянскае насельніцтва на працягу стагоддзяў прасоўвалася з поўдня на поўнач у лясную зону Усходняй Еўропы.

У апошняй чвэрці 1-га тысячагоддзя на тэрыторыі Беларусі ў Верхнім Падняпроўі і Падзвінні сфарміраваліся аб'яднанні ўсходніх славян: дрыгавічы, радзімічы, крывічы-палачане. Тэрыторыя Жлобінскага раёна знаходзіцца на дрыгавіцка-радзіміцкім сумежжы. На правым беразе Дняпра асноўным насельніцтвам былі дрыгавічы, на левым — радзімічы.

У Густынскім летапісе пра дрыгавічоў гаворыцца, што яны рассяліліся паміж Прыпяццю, Дняпром і Дзвіною. У адрозненне ад іншых летапісаў тут адзначана ўсходняя мяжа дрыгавічоў, якая ішла па левым беразе Дняпра на поўнач ад упадзення ў яго Прыпяці. Але трэба адзначыць, што паміж гэтымі плямёнамі стабільнай мяжы не існавала, яна

часта мянялася, паколькі плямёны ўвесь час былі ў стане ўзаемапранікнення і абодва засялялі паўднёва-ўсходнюю частку Беларусі. Таму зразумела, чаму некалькі паселішчаў радзімічаў зафіксавана ў Жлобінскім раёне таксама на правым беразе Дняпра.

Распаўсюджана думка, што назва «дрыгавічы» утварылася ад слова «дрыгва» (балота). Дрыгавічы — жыхары балоцістай, сырой мясцовасці. Аднак некаторыя даследчыкі прыводзяць довады, што назва дрыгавічы паходзіць ад славянскага імя Драгавіт, як радзімічы ад Радзіма і вяцічы ад Вятка, і больш правільнай формай назвы трэба лічыць «драгавічы» (М.Ермаловіч. Старажытная Беларусь. Мн., 1990. С. 23). Рассяленне дрыгавічоў на вялікай прасторы ў Папрыпяцці, Падняпроўі, Панямонні і Пабужжы мела ў далейшым надзвычай важныя вынікі для гісторыі Беларусі. У апошні раз дрыгавічы названы ў летапісе пад 1149 г.

Курганы дрыгавічоў 9—10 ст. з крэмацыяй памёршых і ляпной керамікай вядомы на Дняпры, Прыпяці, у вярхоўях Случы і Арэсы. У Жлобінскім раёне курганы з крэмацыяй выяўлены каля пас. Колас Пірэвіцкага сельсавета, вёсак Старая Рудня, Акцябр.

Паводле язычніцкіх вераванняў, агонь з'яўляўся свяшчэннай ачышчальнай сілай. Яму аддавалі цела памёршага разам з рэчамі, якімі ён карыстаўся раней. Лічылася, што прылады працы, упрыгожанні, зброя спатрэбяцца нябожчыку ў замагільным жыцці, у якое верылі славяне. Насельніцтва, асабліва ў вёсцы, у 10—13 ст. працягвала хаваць памёршых пад курганамі, аднак пасля прыняцця хрысціянства з канца 10 ст. іх больш не спальвалі ў агні. Праз некаторы час пахавальны абрад трупапалажэння канчаткова выцясніў крэмацыю.

На тэрыторыі Жлобінскага раёна курганы з пахаваннямі па абраду трупапалажэння 11—12 ст. вывучаліся каля вёсак Адраджэнне (былая в. Эрштэрмай), Дзяніскавічы, Курганне, Праскурні, Саланое, Новая Каменка. У адных курганах пахаваны дрыгавічы, у другіх — радзімічы.

У дрыгавічоў сярод жаночых упрыгожанняў былі распаўсюджаны зярнёныя пацеркі, якія рабіліся з медзі і серабра. Зверху пацерка была аздоблена напаянымі дробнымі сярэбранымі шарыкамі — зерню. Зярнёныя металічныя пацеркі лічацца характэрнай адзнакай дрыгавічоў. Адной ці трыма такімі пацеркамі упрыгожваліся кольцы, якія насіліся каля скроняў і таму называюцца скроневымі кольцамі. На тэрыторыі Жлобінскага раёна металічныя зярнёныя пацеркі знойдзены пры раскопках курганоў каля вёсак Курганне, Праскурні, Саланое.

На тэрыторыі рассялення дрыгавічоў узніклі гарады Тураў, Пінск, Слуцк, Клецк, Рагачоў, Мазыр і інш. У канцы 10 ст. склалася Тураўскае княства. Такім чынам, асноўная частка Жлобінскага раёна, якая знаходзіцца на правым беразе Дняпра і была населена дрыгавічамі, уваходзіла ў склад Тураўскага княства. Іншым быў гістарычны лёс радзіміцкіх паселішчаў, размешчаных на левым беразе Дняпра. Яны разам з гарадамі Рэчыцай, Гомелем і Чачэрскам адносіліся да буйнога Чарнігаўскага княства.

Радзімічы — усходнеславянская этнічная супольнасць, землі якой размяшчаліся ў паўднёва-ўсходняй частцы сучаснай Беларусі (усход Гомельскай і Магілёўскай абласцей). Як сказана ў летапісе, назва этнічнай супольнасці паходзіць ад імя Радзім, на чале з якім радзімічы прыйшлі з заходнеславянскіх зямель і пасяліліся на рацэ Сож. Найбольш даследаванымі археалагічнымі помнікамі радзімічаў з'яўляюцца курганныя могільнікі. Шмат курганоў вывучана ў суседнім Рагачоўскім раёне. У Жлобінскім раёне курганы радзімічаў выяўлены каля вёсак Праскурні і Курганне.

Для радзіміцкіх жанчын найбольш характэрным было ўбранне, дзе ў розных варыянтах спалучаліся сяміпрамянёвыя ды пярсцёнкападобныя скроневыя кольцы, круглыя падвескі, якія сімвалізавалі нябесныя святілы, пласцінкавыя шыйныя грыўні. Па рэчавых знаходках вылучаюць 3 перыяды фарміравання радзімічаў ад 2-й паловы 10 ст. да 1-й чвэрці 12 ст. У гэтыя перыяды адбывалася славянізацыя радзімічамі ўсходнебалцкага (лета-літоўскага) насельніцтва.

Некаторы час радзімічы плацілі даніну хазарам, якія далёка на поўдні стварылі сваю дзяржаву — Хазарскі каганат. У 2-й палавіне 9 ст. адбыўся заняпад гэтай дзяржавы. У 885 г. кіеўскі князь Алег вызваліў радзімічаў ад залежнасці хазарам і абклаў іх данінай. У 907 г. радзіміцкае апалчэнне ўдзельнічала ў складзе войска Алега ў паходзе на Візантыю. У пачатку 970-х гг. радзімічы выйшлі з-пад улады кіеўскіх князёў.

У летапісе пад 984 г. паведамляецца пра паход кіеўскага князя Уладзіміра Святаславіча на радзімічаў. Перадавы атрад княжацкага

войска ўзначальваў ваявода Воўчы Хвост. Радзімічы былі разбіты на рацэ Пяшчань у Пасожжы. У 11 ст. тэрыторыя радзімічаў была ў складзе Чарнігаўскага княства. З пачатку 12 ст. яе паўночная частка знаходзілася пад уладай Смаленска.

Да 12 ст. адносяцца пісьмовыя звесткі пра гарады на зямлі радзімічаў — Гомель, Крычаў, Слаўгарад (Прапойск), Чачэрск. Яны існавалі ўжо ў 10 ст. Найбольш буйным і значным быў Гомель, што пераканаўча пацвердзілі археалагічныя раскопкі. Апошні раз у летапісе радзімічы ўпамінаюцца пад 1169 г.

На тэрыторыі Жлобінскага раёна знаходзіцца цікавы археалагічны помнік, аб якім сярод вучоных не сціхаюць спрэчкі дагэтуль. Гэта археалагічны комплекс у гарадскім пасёлку Стрэшын, дзе ёсць 2 старажытныя раёны, вядомых пад назвай Старога і Новага Гарадка. Стары Гарадок захаваў прыкметы старажытнага гарадзішча. Ён размешчаны на мысе высокага берага Дняпра. Глыбокі роў аддзяляе яго ад карэннага берага ракі, дзе знаходзіцца Новы Гарадок. Пляцоўка гарадзішча (75 × 30 м) выцягнута ўздоўж ракі. У 1966 г. Э.М.Загарульскі даследаваў на гарадзішчы ўчастак 10 × 10 м, дзе магутнасць культурнага пласта дасягае 1,6 м. Былі выяўлены жалезныя наканечнікі стрэл, сашнікі, шкляныя бранзалеты — любімае ўпрыгожанне гараджанак у 12 — 1-й палавіне 13 ст., оўручскія праселкі для верацёнаў, пацеркі, каспяныя грабяні, вялікая колькасць керамікі, косці хатніх і дзікіх жывёл. У паўднёвай частцы гарадзішча культурны пласт выяўлены пад валам. Паселішча ўзнікла ў 12 ст. на гарадзішчы, якое мела з боку поля магутныя земляныя ўмацаванні. Невялікае паселішча існавала ў гэты час і на тэрыторыі Новага Гарадка. Некаторыя даследчыкі атаясамліваюць Стрэшын з старажытным горадам Полацкай зямлі Стрэжавым, які ўпершыню ўпамінаецца ў Лаўрэнцьеўскім летапісе пад 1127 г. (у Іпацьеўскім летапісе пад 1128 г.) у сувязі з паходам кааліцыі паўднёварускіх князёў на Полацкую зямлю: «... а Всеволоду Ольговичю (чарнігаўскаму князю) повеле ити с своею братею на Стрежев к Борисову». Іпацьеўскі летапіс называе яшчэ раз гэты горад пад 1159 г., калі полацкі князь Рагвалод аддае як спадчыну Стрэжаў князю Усеваладу. На сёння Стрэжаў дакладна не лакалізаваны. Некаторыя даследчыкі лічаць, што летапісны Стрэжаў размяшчаўся на месцы сучаснага г.п. Стрэшын. Стрэшын знаходзіцца на значнай адлегласці ад звычайна вызначаемай паўднёва-ўсходняй мяжы Полацкай зямлі. Але ў перыяд феадалізму не выключалася цераспалоснасць уладанняў і таму верагодна, што ў летапісе размова ішла менавіта аб гэтым пункце, які тады называўся Стрэжавым. Пошукі Стрэжава ў іншых месцах станоўчага выніку не мелі. *Г.В.Штыхаў.*

Помнікі археалогіі

Адраджэнне (да 1968 г. Эрштэрмай; Папаратнянскі сельсавет). Курганны могільнік. За 0,8 км на ПнУ ад вёскі. Захавалася 36 насыпаў вышынёй 0,5—2,5 м, дыяметрам 6—15 м. Многія пашкоджаны. У 1960 г. разбураныя курганы абследаваў Г.В.Штыхаў. Пахавальны абрад — трупапалажэнне. Знойдзены бронзавыя змеегаловыя бранзалеты (цэлы і 2 абломкі), шкляныя пацеркі, у т.л. пазалочаныя, ганчарны гаршчок «з карнізікам». Належаў радзімічам, датуецца 11 ст.

Адрубы (Кабанаўскі сельсавет). Гарадзішча. За 0,5 км на ПнЗ ад вёскі, на левым карэнным беразе Бярэзіны. Выявіў у 1977 г. У.П.Ксяндзоў. Пляцоўка гарадзішча памерам 105 х 75 м выцягнута ўздоўж ракі з поўначы на поўдзень з невялікім нахілам на захад. Умацавана ровам глыбінёй 3,5 м, добра захавалася. Раскопкі не праводзіліся.

Акцябр (Акцябрскі сельсавет). Курганны могільнік. За 0,3—0,4 км на Пн ад вёскі каля дарогі ў в. Малыя Рагі. 2 насыпы вышынёй да 2,5 м, дыяметрам 8—10 м.

Паселішча. За 1 км на ПнУ ад вёскі, на левым беразе ручая Цемча. Пляцоўка памерам 80 × 40 м, пашкоджана. Культурны пласт 0,3 м. Сабраны фрагменты керамікі бронзавага веку і старажытнарускага часу.

Гарадзішча. За 3 км на ПдЗ ад вёскі, на беразе воз. Гораўна, каля сучасных могілак. Пляцоўка памерам 95 × 90 м. Паўночная частка абмежавана ярам, паўднёвая і паўднёва-ўсходняя ўмацаваны валам вышынёй каля 5 м і ровам глыбінёй 1,5 м. Выявіў у 1900 г.

Е.Р.Раманаў, абследавалі ў 1951—1953 гг. Ю.У.Кухарэнка, у 1957 г. І.І.Арцёменка, у 1958 г. Л.Д.Побаль, у 1978 г. Н.М.Дубіцкая. У агаленнях прасочаны культурны пласт 0,15—0,2 м. Знойдзены 2 кувадлы, 3 малаткі, абцугі. Адносіцца да мілаградскай і зарубінецкай культур ранняга жалезнага веку, датуецца 6—2 стагоддзямі да н.э.

У 1994 г. амаль у цэнтры пляцоўкі быў закладзены шурф памерам 2 × 2 м, арыентаваны па баках свету. Культурны пласт цёмнашэрага колеру 0,5—0,8 м. Знойдзена грубаляпная кераміка мілаградскай і зарубінецкай культур, фрагменты глінянага катушкападобнага грузіка, ганчарнай керамікі старажытнарускага часу. Частка керамікі ранняга жалезнага веку мае штрыхоўку.

У літаратуры гарадзішча вядома пад назвай Праскурні.

Васілевічы (Дабрагошчанскі сельсавет). Паселішча-1. За 0,5 км на У ад вёскі, на дзюнным пагорку першай надпоплаўнай тэрасы левага берага р. Бярэзіна. Плошча 600 м^2. Выявіў і абследаваў у 1977 г. У.П.Ксяндзоў. Культурны пласт 0,1 м. Знойдзены крамянёвыя адшчэпы, нуклеусы, скрабкі. Адносіцца да каменнага веку.

Паселішча-2. За 0,7 км на У ад вёскі. За 0,2 км на ПдЗ ад паселішча-1. Плошча 200 м^2. Абследаваў у 1977 г. У.П.Ксяндзоў. Культурны пласт 0,15 м. Знойдзены крамянёвыя пласціны, адшчэпы, вастрыё яніславіцкага тыпу. Адносіцца да позняга мезаліту, датуецца 6—5-м тысячагоддзямі да н.э.

Паселішча-3. На ПнУ ад вёскі, на дзюнным пагорку. Плошча 400 м^2. Выявіў і абследаваў у 1977 г. У.П.Ксяндзоў. У агаленнях культурны пласт 0,15 м. Знойдзены рэшткі ляпной керамікі, крамянёвыя скрабкі, адшчэпы, пласціны і інш. Адносіцца да эпохі неаліту, датуецца 4—3-м тысячагоддзямі да н.э.

Паселішча-4. За 0,7 км на ПнЗ ад вёскі. Плошча 100 м^2. Выявіў і абследаваў у 1977 г. У.П.Ксяндзоў. Культурны пласт ва ўсходняй частцы паселішча 0,15 м. Знойдзены крамянёвыя адшчэпы, ножападобныя пласціны, вастрыі, скрабкі. Адносіцца да позняга мезаліту, датуецца 6—5-м тысячагоддзямі да н.э.

Паселішча-5. За 0,8 км на ПнЗ ад вёскі, на астанцы 1-й надпоплаўнай тэрасы. Плошча 400 м^2. Выявіў і абследаваў у 1977 г. У.П.Ксяндзоў. Культурны пласт 0,2 м. Знойдзены больш за 200 фрагментаў ляпной керамікі, у т.л. рэшткі танкасценнага посуду, арнаментаванага наколамі і адбіткамі грэбеня, наразнымі лініямі і ямкамі на шыйках, крамянёвыя скрабкі, ножападобныя пласціны, адшчэпы, нуклеусы, наканечнік стралы трохвугольнай формы, вастрыё, сякерападобныя прылады працы. Адносіцца да эпохі неаліту і бронзавага веку, датуецца 4—1-м тысячагоддзямі да н.э.

Верхняя Алба (Верхне-Албянскі сельсавет). Курганны могільнік. За 0,5 км на У ад вёскі ва ўрочышчы Курганне, паміж в. Верхняя Алба і былым пасёлкам Сасновым, за могілкамі. 8 насыпаў вышынёй 1,5—2 м, дыяметрам 6—8 м. Абследавала ў 1983 г. Н.М.Дубіцкая. Раскопкі не праводзіліся.

Паселішча. За 0,3 км на Пн ад могілак, на правым беразе Дняпра. Выявіў і даследаваў у 1977 г. У.П.Ксяндзоў. Культурны пласт 0,1 м. У раскопе агульнай плошчай 42 м^2 знойдзены крамянёвыя вырабы і грабеньчата-накольчатая кераміка. Адносіцца да эпохі неаліту, датуецца 4—3-м тысячагоддзямі да н.э.

Гарадок (Верхнеалбянскі сельсавет). Гарадзішча. За 0,2 км на ПнУ ад вёскі, ва ўрочышчы Тарэлка, на левым беразе безназоўнай рэчкі (прыток р. Бярэзіна). Пляцоўка памерам 47 × 53 м^2, здзірванелая, умацавана валам вышынёй 1,5—2 м, шырынёй каля асновы 8 м. З вонкавага боку ад вала прасочаны сляды рова, а з захаду — уезд на пляцоўку. Даследавала ў 1983 г. Н.М.Дубіцкая на плошчы 16 м^2. Культурны пласт 0,7 м. Знойдзена ляпная кераміка і косці жывёл. Адносіцца да мілаградскай культуры ранняга жалезнага веку.

Паселішча-1. За 0,5 км на ПдУ ад вёскі, ва ўрочышчы Ляды, у пойме левага берага р. Бярэзіны. Плошча 1100 м^2. Выявіў і абследаваў у 1977 г. У.П.Ксяндзоў. Культурны пласт 0,1—0,15 м. Знойдзены больш 200 фрагментаў ляпной керамікі, упрыгожаных адбіткамі грэбеня, і каля 300 крамянёвых вырабаў (адшчэпы і пласціны, у т.л. прылады працы з рэтушшу). Адносіцца да эпохі неаліту, датуецца 4—3-м тысячагоддзямі да н.э.

Паселішча-2. За 1,2 км на Пд ад вёскі, на дзюнным пагорку ў пойме р. Бярэзіна. Выявіў і абследаваў у 1977 г. У.П.Ксяндзоў. Культурны пласт 0,15 м прасочаны на плошчы 500 м^2. Знойдзены рэшткі ляпной керамікі, крамянёвыя прылады працы і зброя (адшчэпы, ножападобныя пласцінкі, наканечнік

стралы, трапецыя, скрабок). Адносіцца да бронзавага веку. Датуецца канцом 3-га — пачаткам 1-га тысячагоддзя да н.э.

Паселішча-3. За 1,5 км на ПдЗ ад вёскі. Плошча 300 м². Выявіў і абследаваў у 1977 г. У.П.Ксяндзоў. Культурны пласт 0,1 м. Знойдзены рэшткі ляпной керамікі з арнаментам у выглядзе адбіткаў грэбеня і наразных ліній, крамянёвыя прылады працы і зброя (адшчэпы з рэтушшу, наканечнік стралы, пласціны і інш.). Адносіцца да бронзавага веку. Датуецца канцом 3-га — пачаткам 1-га тысячагоддзя да н.э.

Паселішча-4. За 3 км на ПдЗ ад вёскі ва ўрочышчы Вітаўт, на першай надпоплаўнай тэрасе. Плошча 1400 м². Выявіў і даследаваў у 1977 г. У.П.Ксяндзоў. На плошчы 44 м² ускрыты 2 культурныя пласты 0,3 і 0,4 м з рэшткамі агнішчаў і гаспадарчых ям, якія адносяцца да эпохі мезаліту (ніжні) і неаліту (верхні). Знойдзены крамянёвыя прылады працы і зброя (наканечнікі стрэл, скрабкі, разцы, вастрыё, праколкі, трапецыі, пласціны з рэтушшу, нуклеусы і інш.). Датуецца 7—5-м тысячагоддзямі да н.э. (ніжні пласт) і 4—2-м тысячагоддзямі да н.э. (верхні пласт).

Паселішча-5. На ПдЗ ад могілак, на дзюнным пагорку. Плошча 400 м². Выявіў і абследаваў у 1977 г. У.П.Ксяндзоў. У культурным пласце 0,2 м знойдзены рэшткі грубаляпной таўстасценнай керамікі. Адносіцца да ранняга жалезнага веку, датуецца першымі стагоддзямі н.э.

Гарбачоўка (Чырвонабярэжскі сельсавет). Гарадзішча. За 0,15 км на У ад вёскі. Пляцоўка прамавугольная, памерам 140 × 90 м, выцягнута з захаду на ўсход. Захаваўся вал вышынёй 2 м і роў глыбінёй 1,5 м, шырынёй 2 м. Вядома з 1873 г. Абследавала ў 1978 г. Н.М.Дубіцкая. Раскопкі не праводзіліся.

Курганны могільнік-1. На гарадзішчы. 3 насыпы дыяметрам 7—14 м, вышынёй 0,5—3 м. Курганы зараслі хмызняком. Вядомы з 1873 г., абследавалі ў 1977 г. У.У.Багамольнікаў, у 1978 г. Н.М.Дубіцкая. Раскопкі не праводзіліся.

Курганны могільнік-2. На У ускраіне вёскі. 7 насыпаў дыяметрам 7—12 м, вышынёй 1—1,25 м. Вядомы з 1873 г. Абследаваў у 1976 г. У.У.Багамольнікаў. Раскопкі не праводзіліся.

Даліна (Майскі сельсавет). Курганны могільнік-1. За 0,5—0,8 км на ПдЗ ад вёскі, ва ўрочышчы Курганне. 14 насыпаў вышынёй 1—2,5 м, дыяметрам 8—12 м. Зараслі лесам, многія пашкоджаны. Выявіў у 1971 г. і абследаваў у 1976 г. У.У.Багамольнікаў. Раскопкі не праводзіліся.

Курганны могільнік-2. За 0,7 км на ПдЗ ад вёскі. 21 курган вышынёй 1—2,5 м, дыяметрам 8—12 м. Многія насыпы зараслі лесам, пашкоджаны. Выявіў у 1971 г. і абследаваў у 1976 г. У.У.Багамольнікаў, абследаваў у 1994 г. А.І.Драбушэўскі. Раскопкі не праводзіліся. Захавалася 5 насыпаў.

Дзяніскавічы (Майскі сельсавет). Курганны могільнік. За 0,3 км на ПнЗ ад вёскі. Захаваўся 31 курган вышынёй 2 м, дыяметрам 10—12 м. Многія пашкоджаны, большасць зарасла кустамі. Вядомы з 1873 г. У 1975 г. У.У.Багамольнікаў даследаваў 4 курганы. Пахавальны абрад — трупапалажэнне. У адным знойдзены косці чалавека, абломкі керамікі, крыжык, 2 ганчарныя гаршкі, пацеркі, лунніцы, у 3 іншых знойдзены пахаванні часоў позняга феадалізму, у 2 пахаваны жанчыны галавою на захад, знойдзены пазалочаныя шкляныя бочкападобныя пацеркі, дробны бісер, металічныя прызматычныя пацеркі, біэліпсоідная падвеска. У 3-м пахаваны мужчына галавою на ўсход, рэчаў не знойдзена. Датуецца 11 ст., належаў радзімічам.

Жлобін. Паселішча. За 2 км на У ад горада. На левым беразе р. Дняпро. Плошча 0,5 га. Культурны пласт 0,1—0,2 га, пашкоджаны. У настаўніка гісторыі мясцовай школы А.Лянькова захоўваецца калекцыя керамікі і прасліц з гэтага паселішча. Адносіцца да сярэдневякоўя.

Паселішча-2. За 2 км на У ад горада. На левым беразе р. Дняпро, за 0,1 км на ПдУ ад паселішча-1. Плошча 75 × 40 м. Культурны пласт 0,5 м. Знойдзены прылады працы з крэменю, кераміка бронзавага веку.

Паселішча-3. За 2 км на У ад горада, за 100 м на Пд ад паселішча-2. Памер 210 × 25 м. Знойдзены фрагмент керамікі бронзавага веку.

Жырхаўка (Навамаркавіцкі сельсавет). Паселішча. На У ад вёскі, на схіле далiны Дняпра. Плошча 500 м². Выявіў і абследаваў у 1977 г. У.П.Ксяндзоў. У культурным пласце 0,2 м, на плошчы 80 м² знойдзена ляпная кераміка з арнаментам у выглядзе наразных ліній і адбіткаў ямак, крамянёвыя вырабы (адшчэпы, пласціны, нуклеусы, скрабкі, фрагмент наканечніка стралы). Адносіцца да бронзавага веку, датуецца канцом 3 — пачат-

кам 1-га тысячагоддзя да н.э. Раскопкі не праводзіліся.

Замен-Рыння (Шчадрынскі сельсавет). Гарадзішча. Мясцовая назва Гарадок. За 5 км на ПнУ ад вёскі, ва ўрочышчы Божы Брод. Пляцоўка авальнай формы, памерам 82 × 62 м. Умацавана 2 валамі і ровам. Вышыня першага вала (вонкавага) 2 м, шырыня 6 м, другога (унутранага) адпаведна 1,6 × 2,5 м. Глыбіня рова 2 м, шырыня 1 м. Гарадзішча зарасло лесам, мясцовасць вакол яго забалочана. Вядома з 1924 г. Абследавала ў 1981 г. Н.М.Дубіцкая. Раскопкі не праводзіліся.

Затон (Акцябрскі сельсавет). Паселішча-1. На паўднёвай ускраіне вёскі. Памер 30 × 200 м. Культурны пласт 0,2—0,3 м. Вядома з 1935 г. Знойдзены фрагменты грубаляпной керамікі кіеўскага тыпу і ганчарнай старажытнарускага перыяду.

Паселішча-2. На ўсходняй ускраіне вёскі. Памер 80 × 40 м. Культурны пласт 0,2—0,3 м. Знойдзена грубаляпная і ганчарная кераміка.

Паселішча-3. На Пн ад паселішча-2. Памер 50 × 100 м. Культурны пласт 0,2—0,3 м. Знойдзена ганчарная кераміка старажытнарускага часу.

Кароткавічы (Кароткавіцкі сельсавет). Гарадзішча. За 4 км на ПдЗ ад вёскі, сярод балота. Пляцоўка авальная, памерам 48 × 40 м, умацавана кольцападобным валам вышынёй 2,5 м, шырынёй 3,5 м. Другі вал дзеліць пляцоўку на 2 часткі. Вядома з 1924 г. Абследаваў у 1975 г. У.У.Багамольнікаў. Раскопкі не праводзіліся.

Колас (Пірэвіцкі сельсавет). Курганны могільнік. На Пд ускраіне пасёлка 6 пашкоджаных курганоў дыяметрам 10 м, вышынёй 2 м. Выявіў і даследаваў у 1974 г. У.У.Багамольнікаў, раскапаны адзін курган. Пахавальны абрад — трупаспаленне. Знойдзены абломкі 2 ляпных слабапрафіляваных гаршкоў. Датуецца 6—7 стагоддзямі н.э.

Курганне (Чырвонабярэжскі сельсавет). Курганныя могільнікі. На Пд ускраіне вёскі ўздоўж р. Дабасна (прыток Дняпра).

Могільнік-1. Паміж в. Курганне і р. Дабасна. 55 курганоў вышынёй 0,5—2,5 м, дыяметрам 10—12 м. Выявіў і даследаваў у 1972—1976 гг. У.У.Багамольнікаў, раскапаны 28 насыпаў. Пахавальны абрад — трупапалажэнне галавою на захад, у адным выпадку галавою на ўсход, у другім — трупаспаленне. Адзін курган быў пусты. У многіх курганах знойдзены ганчарныя гаршкі, скроневыя кольцы (у т.л. сяміпрамянёвыя), пацеркі (дробны бісер, шкляныя пазалочаныя цыліндрычныя і бочачкападобныя сердалікавыя біпірамідальныя, прызматычныя бурштынавыя і інш.), каса, серп, прасліцы, крэсівы, ліра падобныя спражкі, паясныя кольцы, крыж-складзень, кручок-падвеска з выявамі конскіх галовак. Датуецца 11 — 1-й трэццю 12 ст., належаў радзімічам.

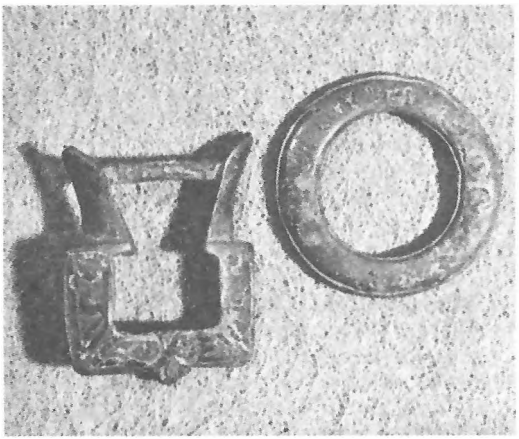

Спражка і паясное кольца з магільніка ранняга жалезнага веку. Курганне Жлобінскага раёна.

Могільнік-2. Побач з могільнікам-1, на З ад яго. 35 курганаў вышынёй 1—2 м, дыяметрам 10—12 м. Выявіў і даследаваў у 1972 г. У.У.Багамольнікаў. Раскапана 7 насыпаў. Пахавальны абрад — трупапалажэнне на гарызонце і ў яме. Знойдзены шкляныя пазалочаныя і сердалікавыя біпірамідальныя пацеркі, нож, пярсцёнак, ганчарная кераміка, металічная буйназярністая пацерка. Датуецца 11—12 ст., належаў дрыгавічам.

Могільнік-3. За 1 км на З ад могільніка-2. 3 курганы вышынёй 2 м, дыяметрам 12—13 м. Выявіў і абследаваў у 1972 г. У.У.Багамольнікаў. Раскопкі не праводзіліся.

Лугавая Вірня (Майскі сельсавет). На левым беразе р. Ржаўка знойдзены фрагменты кафлі і манеты 17—19 ст. Магчыма, тут знаходзіўся завод па вырабу кафлі.

Лясань (Салонскі сельсавет). Курганны могільнік. За 2 км на З ад вёскі. 27 насыпаў вышынёй 0,5—3 м, дыяметрам 3—14 м. Курганы здзірванелыя, зараслі лесам, асобныя пашкоджаны. Выявіла і абследавала

ў 1978 г. Н.М.Дубіцкая. Раскопкі не праводзіліся.

Малыя Рагі (Салонскі сельсавет). Паселішча. На ПнЗ ускраіне вёскі, ва ўрочышчы Балонне, на правым беразе р. Дняпро. Плошча каля 1 га. Знойдзены фрагменты грубаляпной керамікі. Адносіцца да позняга этапу зарубінецкай культуры.

Бескурганны могільнік. За 0,2 км на Пд ад вёскі. Знойдзены фрагменты грубаляпной керамікі.

Ніжняя Алба (Верхне-Албянскі сельсавет). Паселішча-1. За 0,15 км на ПнЗ ад вёскі, каля могілак. Паселішча часткова пашкоджана. Выявіў і абследаваў у 1977 г. У.П.Ксяндзоў. У агаленнях культурны пласт 0,87 м на плошчы 80 м^2. Знойдзены рэшткі ляпной керамікі і крамянёвыя адшчэпы. Адносіцца да бронзавага і ранняга жалезнага вякоў.

Паселішча-2. За 0,2—0,3 км на ПдУ ад вёскі, на правым беразе р. Дняпро, ва ўрочышчы Паляна. Памер 5 × 12 м. Культурны пласт 0,2—0,3 м. Адносіцца да ранняга жалезнага веку.

Паселішча-3. За 0,5 км на ПнЗ ад вёскі. Памер 40—60 × 150—200 м. Культурны пласт слаба выражаны, 0,2—0,3 м. Сабраны фрагменты грубаляпной керамікі 1-га тысячагоддзя н.э. і ганчарнай старажытнарускага перыяду.

Новая Каменка (Стрэшынскі пасялковы савет). Курганны могільнік. Паміж вёскамі Новая Каменка і Старая Каменка (не існуе). Захаваліся 32 насыпы вышынёй 0,2—2,5 м, дыяметрам 8—18 м. Вядомы з 1873 г. Даследаваў у 1905 г. Е.Р.Раманаў, раскапана 8 курганоў. Пахавальны абрад — трупапалажэнне галавою на захад, трапляюцца пахаванні арыентаваныя на ўсход. Пад галаву адной з пахаваных жанчын пакладзена дошка. Чатыры курганы без рэчаў, у астатніх знойдзены сяміпрамянёвыя і адно сямілапчастае кольцы, гладкія і арнаментаваныя лунніцы (месячніцы), пятлістыя падвескі, кручаная шыйная грыўня з гранёнымі галоўкамі на канцах, розныя тыпы пярсцёнкаў, 2 гладкія і 1 кручаны бранзалеты, скроневыя кольцы з завітком на адным канцы, розныя пацеркі (дробны бісер, сінія шкляныя і інш.), тачыльны камень з крэмнем, ліпападобная спражка і жалезнае паясное кальцо, разбіты гаршчок. Абследаваў у 1975 г. У.У.Багамольнікаў. Могільнік датуецца 11—12 стагоддзямі, належаў радзімічам.

Матэрыялы даследавання Е.Р.Раманава захоўваюцца ў Дзяржаўным Эрмітажы ў г. Санкт-Пецярбург.

Новыя Лукі (Луцкі сельсавет). Курганны могільнік. За 2 км на У ад вёскі. 7 паўсферычных у плане насыпаў дыяметрам 4—12 м, вышынёй 1—2 м. Курганы здзірванелыя, зараслі хмызняком. Вядомы з 1873 г. Абследавала ў 1978 г. Н.М.Дубіцкая. Раскопкі не праводзіліся.

Плесавічы (Кароткавіцкі сельсавет). Курганны могільнік. За 0,8 км на У ад вёскі. Захавалася 5 курганоў вышынёй 1—2,5 м, дыяметрам да 15 м, 2 з іх пашкоджаны. Вядомы з 1924 г. Абследаваў у 1975 г. У.У.Багамольнікаў. Раскопкі не праводзіліся.

Праскурні (Акцябрскі сельсавет). Селішча. За 0,4 км на ПдУ ад вёскі, на правым беразе р. Дняпро. Плошча 50 × 150 м. Даследавалі ў 1994—95 гг. А.І.Драбушэўскі, А.І.Штэменка. Выяўлены паўзямлянкі з печамі-каменкамі і славянская кераміка 6—7 ст., а таксама матэрыялы 8—13 ст.

Г.В.Штыхаў.

Саланое (Салонскі сельсавет). Курганны могільнік. За 1 км на Пд ад вёскі. Захаваліся 2 курганы. Вышыня аднаго 1,5 м, дыяметр 8 м, другога адпаведна 1,8 м і 10 м. Вядомы з 1893 г. У 1905 г. Е.Р.Раманаў раскапаў 10 курганоў. Пахавальны абрад — трупапалажэнне на спіне, галавой на захад. У большасці курганоў было па аднаму нябожчыку. У адным кургане выяўлена труна з 2 шкілетамі. Знойдзены пярсцёнкападобныя скроневыя кольцы з завіткамі, буйназярністыя металічныя пацеркі, заходнееўрапейская (кёльнская) сярэбраная манета 10 ст., пярсцёнкі, шкляныя і сердалікавыя пацеркі, гаршчок з хвалістым арнаментам, абломкі урны з арнаментам у выглядзе ёлачкі і інш. Датуюцца 11 ст., належалі дрыгавічам. Абследаваў у 1976 г. У.У.Багамольнікаў.

Матэрыялы раскопак захоўваюцца ў Дзяржаўным Эрмітажы ў Санкт-Пецярбургу.

Стрэшын. Гарадзішча. На паўднёвай ускраіне пасёлка на мысе правага берага Дняпра. Пляцоўка няправільнай формы, выцягнута ўздоўж ракі. З паўднёвага боку абрываецца (амаль пад прамым вуглом), з паўночнага і заходняга — вышыня схілаў над поплавам Дняпра 20—25 м. З усходу — пакаты спуск. Даследаваў у 1966 г. Э.М.Загарульскі на плошчы 100 м^2. Культурны пласт 1,6 м. Знойдзены сланцавыя (шыферныя)

Гарадзішча на мысе правага берага Дняпра каля г.п. Стрэшын.

прасліцы, шкляныя бранзалеты, кераміка і інш. З боку поля гарадзішча мела магутныя земляныя ўмацаванні (не захаваліся). Пасяленне ўзнікла не пазней 12 ст. Мяркуецца, што гэта гарадзішча старажытнага горада Полацкай зямлі Стрэжава, які ўпамінаецца ў летапісах пад 1127—1128 гг.

Матэрыялы даследавання захоўваюцца ў Археалагічным музеі БДУ у Мінску.

Таўстыкі (Навамаркавіцкі сельсавет). Курганны могільнік. За 0,1 км на Пн ад вёскі, каля дамбы, у хвойніку. 12 насыпаў вышынёй 0,6—2,1 м, дыяметрам 4—8 м. Абследавала ў 1983 г. Н.М.Дубіцкая. Раскопкі не праводзіліся.

Чорная Вірня (Майскі сельсавет). Курганны могільнік. За 2 км на ПдУ ад вёскі, ва ўрочышчы Мышалоўка. Захавалася 14 курганоў вышынёй 0,6—2,5 м, дыяметрам 6—15 м, зараслі рэдкім лесам. Вядомы з 1873 г. Абследаваў у 1975 г. У.У.Багамольнікаў. Раскопкі не праводзіліся.

Чырвоная Горка (Луцкі сельсавет). Паселішча-1. За 0,5 км на Пн ад вёскі, на правым беразе р. Дняпро. Культурны пласт 0,2 м. Знойдзены фрагменты грубаляпной керамікі. Датуецца 1-м тысячагоддзем н.э.

Паселішча-2. За 0,4 км на Пн ад вёскі, каля паселішча-1. Культурны пласт 0,3—0,5 м. Знойдзены фрагменты ляпнога посуду. Адносіцца да бронзавага веку.

Паселішча-3. За 1,5 км на Пд ад вёскі. Вядома з 1935 г. Абследаваў у 1981 г. Н.В.Бычкоў. Знойдзены фрагменты грубаляпной і ганчарнай керамікі.

Гарадзішча. За 2 км на ПдУ ад вёскі. Займае высокую (20—25 м над наваколлем) граду правага берага Дняпра. Пляцоўка авальная, памерам 90 × 35 м, з поўначы і ўсходу ўмацавана валам вышынёй каля 3 м і ровам глыбінёй 1 м, шырынёй 8 м. Вядома з 1935 г. Абследавалі ў 1958 г. Л.Д.Побаль, у 1978 г. Н.М.Дубіцкая. У агаленнях культурны пласт 0,15 м, знойдзены рэшткі ляпной керамікі з адбіткамі на шыйцы, насечкай па краі венчыка і штрыхамі па паверхні посуду. Адносіцца да мілаградскай і зарубінецкай культур ранняга жалезнага веку, датуецца 6 ст. да н.э. — 2 ст. н.э.

Шыхаў (Верхне-Албянскі сельсавет). Паселішча. За 0,5 км на Пн ад вёскі, на правым беразе Дняпра, на другой надпоплаўнай тэрасе. Плошча каля 2000 м^2. Выявілі ў 1966 г. У.Ф.Ісаенка і І.М.Ціханенкаў. Даследавалі ў 1971 г. У.Ф.Капыцін, у 1977 г. У.П.Ксяндзоў. У агаленнях сабраны каменныя прылады працы, выяўлены рэшткі 6 агнішчаў. У раскопе плошчай 50 м^2 таксама знойдзены каменныя прылады працы і рэшткі агнішча. Датуецца 8—5-м тысячагоддзямі да н.э.

Майстэрня. За 0,4 км на Пд ад могілак. Плошча 300 м^2. Выявіў і абследаваў у 1977 г. У.П.Ксяндзоў. Знойдзены нуклеусы, ножападобныя пласціны і адшчэпы. Адносіцца да каменнага веку. Раскопкі не праводзіліся.

Шчытнае (Пірэвіцкі сельсавет). Паселішча-1. За 3 км на З ад вёскі, ва ўрочышчы Бярозавая Града, у паўднёвай частцы астанца першай надпоплаўнай тэрасы левага бе-

рага Дняпра. Выявіў і абследаваў у 1977 г. У.П.Ксяндзоў. На плошчы 50 м^2 прасочаны культурны пласт 0,1 м. Знойдзены крамянёвыя адшчэпы, ножападобныя пласціны, нуклеусы. Адносіцца да позняга мезаліту. Датуецца 6—4-м тысячагоддзямі да н.э.

Паселішча-2. За 3 км на З ад вёскі, за 250 м на Пд ад паселішча-1. Плошча 500 м^2. Выявіў і абследаваў у 1977 г. У.П.Ксяндзоў. Культурны пласт 0,1—0,15 м. Знойдзены фрагменты ляпнога посуду. Паверхня танкасценных гаршкоў упрыгожана гарызантальнымі лініямі наколаў. Знойдзены крамянёвыя адшчэпы, ножападобныя пласціны, трапецыі, фрагмент наканечніка стралы трохвугольнай формы, скрабок. Адносіцца да эпохі неаліту, датуецца 4—3-м тысячагоддзямі да н.э.

Паселішча-3. За 2,7 км на З ад вёскі, за 0,2 км на У ад паселішча-2. Плошча 50 м^2. Выявіў у 1977 г. У.П.Ксяндзоў. Культурны пласт 0,2 м прасочаны ў агаленнях. Знойдзены крамянёвыя прылады працы. Адносіцца да каменнага веку.

Паселішча-4. За 2,6 км на З ад вёскі, за 350 м на ПдУ ад паселішча-3. Плошча 1000 м^2. Выявіў і абследаваў у 1977 г. У.П.Ксяндзоў. У культурным пласце 0,15 м знойдзены крамянёвыя ножападобныя пласціны, адшчэпы, скрабкі, наканечнікі стрэл. Адносіцца да эпохі неаліту, датуецца 4—3-м тысячагоддзямі да н.э.

Эрд (Шчадрынскі сельсавет). Курганны могільнік-1. За 250 м на З ад пасёлка, ва ўрочышчы Курганне. 116 насыпаў вышынёй 0,5—3 м, дыяметрам 5—18 м. Каля асновы курганоў прасочваюцца раўкі. Выявіла і абследавала ў 1981 г. Н.М.Дубіцкая.

Курганны могільнік-2. Мясцовая назва Напалеонаўскія Капцы. За 1,5—2 км на ПнУ ад пасёлка. 27 насыпаў вышынёй 0,5—3 м, дыяметрам 6—14 м. Могільнік зарос кустамі, насыпы здзірванелыя. Захаванасць добрая. Выявіла і абследавала ў 1981 г. Н.М.Дубіцкая.

Курганны могільнік-3. За 1,5 км на ПдУ ад пасёлка. 55 насыпаў вышынёй 0,5—3 м, дыяметрам 6—14 м. Курганы здзірванелыя, зараслі кустамі. Захаванасць добрая. Выявіла і абследавала ў 1981 г. Н.М.Дубіцкая. Раскопкі не праводзіліся.

Манетныя скарбы, знойдзеныя на тэрыторыі Жлобінскага раёна

ВЁСКА БАБОЎКА (Майскі сельсавет). Знойдзены ў 1896 г., 291 экз. (грош, 1,5-грошавікі, 6-грошавікі, орт Рэчы Паспалітай, $^1/_4$ талера іспанскіх Нідэрландаў, соліды Прусіі, 1,3 талера Саксоніі, талер Злучаных Правінцый, соліды, 1,5-грошавікі Шведскай Прыбалтыкі; білон, серабро, ухаваны ў 1651.

ВЁСКА ЗАТОН (Акцябрскі сельсавет). Знойдзены ў 1891 г., 1000 экз. (паўгрошы Вял. кн. Літоўскага; серабро), ухаваны ў 3-й чвэрці 16 ст.

ВЁСКА ЗЯЛЁНЫ КРАЖ (Луцкі сельсавет). Знойдзены ў 1962 г., 58 экз. (двайныя дынарыі, трайны грош Вял. кн. Літоўскага, 1,5-грошавікі, трайныя грошы Рэчы Паспалітай, драйпёлкеры курфюрства Брандэнбург, Прусіі, Шведскай Прыбалтыкі, $^1/_8$ талера герцагства Гольштэйн—Готтарп, трайны крэйцэр герцагства Шцірыі; білон, серабро), ухаваны ў 1648 г.

ВЁСКА НІЖНЯЯ АЛБА (Верхне-Албянскі сельсавет). Знойдзены ў 1902 г. 4 экз. (сярэбраныя манеты).

ВЁСКА ПІРЭВІЧЫ (Пірэвіцкі сельсавет). Знойдзены ў 1924, 12 экз., вядомы 4 экз. (орты Рэчы Паспалітай; серабро), ухаваны ў 1624. Знойдзены ў 1961 г., 89 экз. [орты Рэчы Паспалітай, талеры Нідэрландаў (імперскія гарады Зволле, Кампен і інш.), Злучаных Правінцый; серабро], ухаваны ў 1624 г.

ВЁСКА РАДУЦІН (Стрэшынскі пасялковы Савет). Знойдзены ў 1903 г., 7 экз. (5 кап., паўрубель, рубель Расіі; медзь, серабро), ухаваны ў 1798 г.

ВЁСКА САЛАНОЕ (Салонскі сельсавет). Знойдзены ў 1905, 1 экз. (дынарый г. Кёльна; серабро), ухаваны ў 10 ст.

ВЁСКА ШАПІЛАВА (Майскае; Майскі сельсавет). Знойдзены ў 1923 г., вядомы 4 экз. (солід, грош, 1,5-грошавік Рэчы Паспалітай, солід Шведскай Прыбалтыкі; білон, серабро), ухаваны ў 3-й чвэрці 17 ст.

Друкуецца па кн.: Гомель. Энциклопедический справочник. Мн., 1991. С. 306.

У СКЛАДЗЕ ВЯЛІКАГА КНЯСТВА ЛІТОЎСКАГА І РЭЧЫ ПАСПАЛІТАЙ

Розныя прычыны знешняга і ўнутранага характару прывялі да стварэння дзяржавы, якая атрымала назву Вялікае княства Літоўскае. Ужо ў 2-й палавіне 14 ст. ў яго склад увайшло ўсё Беларускае Падняпроўе, у тым ліку і землі сучаснай Жлобіншчыны, што размяшчаліся паміж рэкамі Бярэзіна і Днепр і па абодва яго бакі.

З красавіка 1399 г. вялікі князь ВКЛ Вітаўт выдаў віленскім канонікам даравальную грамату на Бярэзінскую зямлю паміж Стрэшынам і Рагачовам, якія існавалі ўжо пэўны гістарычны час. Стрэшын у той перыяд займаў даволі значнае месца сярод гарадоў навакольля, хаця сам насіў званне мястэчка, бо меў насельніцтва менш чым 1500 чал. Тут былі развіты рамяство і гандаль, што прыцягвала людзей з блізкіх і далёкіх месцаў. Ажыццяўляўся і бяспошлінны гандаль. На гэта, напрыклад, меў права менскі купец Церашкевіч, якому кароль польскі і вялікі князь ВКЛ Казімір IV 5 мая 1480 г. выдаў грамату — дазвол на правядзенне гэтай акцыі.

Частка насельніцтва Стрэшына займалася сялянскімі справамі. Мястэчка мела сваю гандлёвую плошчу, сваёй вядомасцю і багаццем пераўзыходзіла нават Гомель.

У 12—18 ст. існаваў Стрэшынскі замак, напачатку невялікі драўляны, які быў абкружаны валам шырынёй 10—12 м і ровам. Пад аховай замка знаходзілася неўмацаванае паселішча. У далейшым замак у Стрэшыне значна расшыраны і ўмацаваны. Паўстанні і войны 16—17 ст. паўплывалі на папаўненне замкавага арсенала. Інвентары Стрэшына за 1579, 1632 і 1635 гг. даюць уяўленне пра планіроўку і канструкцыі фартыфікацыйных збудаванняў замка, наяўнасць зброі ў яго цэйхгаўзе.

Паводле адміністрацыйнай рэформы 1564—1566 гг. Стрэшын увайшоў у склад Рэчыцкага павета Мінскага ваяводства ВКЛ, і паколькі ім кіраваў капітул, то ён належаў да складу царкоўных мястэчак. Вядома, што ў 1570-я гады Стрэшын выплочваў капітулу за год па 25—27 коп грошаў літоўскіх.

Адміністрацыйнае кіраўніцтва ажыццяўлялася мясцовым войтам, якому дапамагалі падвойскі (намеснік), пісар і дзесяцкія. Справай апошніх было збіранне падаткаў, нагляд за выкананнем павіннасцей (паштовых, вартавых і інш.). Была свая служба кантролю за захаваннем законнасці і парадку. У 1579 г. ў Стрэшыне было 30 дамоў, драўляны замак, у якім размяшчаўся гарнізон салдат, дзейнічалі карчма і вадзяны млын.

Лівонская вайна, якую ў 1558 г. распачаў Іван IV Грозны, наклала на Стрэшын адмоўны адбітак, хоць ён і не прымаў непасрэднага ўдзелу ў ваенных дзеяннях. Мястэчка часова заняпала, і гэта з'явілася прычынай таго, што ў 1579 г. капітул не атрымаў належачыя яму 1629 грошаў.

Стрэшын, як і іншыя паселішчы на Дняпры, у даўнія часы перажываў складанасці жыцця ў парубежжы, што прыводзіла да вялікіх выдаткаў і разбурэння гаспадаркі. І ўсё ж выдаткі, асабліва на ваенныя мэты, хутка аднаўляліся, і зноў наглядаўся сацыяльна-эканамічны рост. Пра гэта сведчыць той факт, што ўжо ў 1599 г. ў Стрэшыне налічвалася каля 110 двароў, у якіх пражывала больш 500 чалавек.

У антыфеадальную вайну 1648—1651 гг. і ў вайну Расіі з Рэччу Паспалітай 1654—1667 гг. Стрэшын знаходзіўся ў цэнтры ваенных падзей. У ліпені 1654 г. казакі І.Залатарэнкі ўзялі горад штурмам, а замак спалілі. Пасля вайны замак быў адноўлены, аднак ранейшай магутнасці ўжо не меў і ў такім стане праіснаваў да 1793 г.

Лічыцца, што Жлобін вядзе сваё летавылічэнне з канца 14 ст. Гэта паселішча на Дняпры разам з Рагачовам належыла магнацкаму роду Хадкевічаў, прадстаўнікі якога ў 15—17 ст. займалі дзяржаўныя пасады ў Вялікім княстве Літоўскім. Старажытнае паселішча на Дняпры ўваходзіла ў склад ВКЛ, аднак з-за слабага эканамічнага развіцця не адыгрывала ніякай ролі на гандлёвых шляхах. Тым не менш, знаходзячыся ў парубежжы, яно неаднойчы падвяргалася спусташэнню.

Міждзяржаўныя канфлікты ў той час былі з'явай нярэдкай. Гэта не спрыяла ўмацаванню суседскіх адносін, вяло да знішчэння матэрыяльных і духоўных каштоўнасцей, тармазіла сацыяльнае развіццё краю. Для абароны ад знешніх нападаў у 15—17 ст. існаваў Жлобінскі замак, які размяшчаўся на правым беразе Дняпра, на адлегласці каля 100 м ад ўпадзення ў яго ручая Чорначка. Замак быў умацаваны земляным валам і драўлянымі сценамі-гароднямі з вежамі і брамамі. Ён неаднаразова пераходзіў з рук у рукі ў час вой-

наў Маскоўскай дзяржавы з Вялікім княствам Літоўскім 1-й палавіны 16 ст. Так, у 1535 г. ў час вайны Маскоўскай дзяржавы з ВКЛ 1534—1537 гг. Жлобін і замак былі значна разбураны ў выніку аблогі Гомеля войскамі ВКЛ на чале з вялікім гетманам Ю.Радзівілам. І толькі дзякуючы нястомнай працы яго насельніцтва, хутка аднавіўся і ў 1566 г. лічыўся адным з буйнейшых пасяленняў Рэчыцкага павета Мінскага ваяводства, ВКЛ.

Вялікае княства Літоўскае было дзяржавай моцнай, і тым не менш прымала меры па абароне сваёй тэрыторыі ад замахаў звонку. Таму вымушана было ўтрымліваць значнае войска. У Земскім запісу за 12 жніўня 1567 г. знаходзім: Мацей Сакалоўскі з Дзяніскавіч. Далей паведамляецца, што ён павінен быў мець з воінскай амуніцыі. Права служыць у войску Вялікага княства Літоўскага прадастаўлялася прадстаўнікам шляхецкіх родаў.

Летам 1654 г. пачалася вайна паміж Расіяй і Рэччу Паспалітай. Цягнулася яна аж 13 гадоў, і ўвесь гэты перыяд пакутвалі людзі і паселішчы, што знаходзіліся ў парубежжы. На баку Расіі выступілі казацкія палкі (прыкладна 20 тыс. чал.) пад кіраўніцтвам І.Залатарэнкі. Войска рухалася ўздоўж Дняпра ўверх па цячэнню. Пры гэтым знішчалася ўсё, што не адносілася да Расійскай дзяржавы. Быў абложаны і ўзяты Гомель, разбураны і спалены замкі ў Горвалі, Стрэшыне, Жлобіне, іншых месцах, аб чым 15 ліпеня 1654 г. пісалася цару Аляксею Міхайлавічу.

У 1772 г. ў выніку падзелу тэрыторыі Рэчы Паспалітай усходняя частка зямель дзяржавы адышла да Расіі. З 1793 г. Жлобін у складзе Расійскай імперыі. *Т.П.Котава.*

Дакументы сведчаць

ДАРАВАЛЬНАЯ ГРАМАТА ЛІТОЎСКАГА КНЯЗЯ ВІТАЎТА ВІЛЕНСКІМ КАНОНІКАМ НА БЯРЭЗІНСКУЮ ЗЯМЛЮ ПАМІЖ СТРЭШЫНАМ І РАГАЧОВАМ

3 красавіка 1399 г.

Мы, великий князь Витовт, даем веданье всем, кто на сей лист узозрить или слышить. Дали есмо землю кановником виленским на имя березьинская к Стрешину, што были есмо дали князю Юрью толочку от Рогачева оттойма. А в ту землю первописаную не уступатися никому, а ни рогачевцем, а ни иному кому, ниж держать кановником виленским к Стрешин [у] вечно, непорюшно, никимже.

А на то на все дали есмо на крепость сей лист и печать свою велели привесити. А писано у Троцех у четверг по велице дни под леты по рожстве господни 1000 и 300 и 9 десят и 9.

ГРАМАТА КАРАЛЯ КАЗІМІРА МІНСКАМУ КУПЦУ ЦЕРАШКОВІЧУ НА ДАЗВОЛ БЯСПОШЛІННАГА ГАНДЛЮ Ў ГАРАДАХ ВЯЛІКАГА КНЯСТВА ЛІТОЎСКАГА

5 мая 1480 г.

Казимир божью милостью.

Князем нашим, и паном, и наместником, и тивуном, и бояром, и мытником, и всим заказником тот наш чоловек, мещанин менский Лука Терешкович, торгуеть нашим дубасом бобруйским троцкое половины и нашими пенязьми; а от того нам прибытку даёт. И вы бы от нашого дубаса и от его комяги мыта не брали бы. Есте в ... Стрешине ..., по всим нашим мытом, и по князским, и по панским, и по боярским, сухим и водою. А которыи бы хотели через наш лист силу ему чинити, а мыто взяти от нашого дубаса и от его комяг, тот нам великую вину заплатить...

Белоруссия в эпоху феодализма. Мн., 1959. Т. 1. С. 261.

СКЛАД ВОЙСКА ВЯЛІКАГА КНЯСТВА ЛІТОЎСКАГА

Земскі перапіс
1567 г.
... 5. Павет Рэчыцкі. Шляхта з Рагачова. — Месяца жніўня 12 дня.
Мацей Скакоўскі з Дзяніскавіч — конь, панцыр, прылбіца, сагайдак, шабля.

Гісторыя Беларусі ў дакументах і матэрыялах. Мн., 1936. Т. 1. С. 287—288.

З БАРКУЛАБАЎСКАЙ ХРОНІКІ

Року 1592 июня, по старому 11 дня в неделю. Была брань великая, велми страшная: почавшы от западных краев, замков украинных Чернигов, Гомель, Любеч, Белая Церков, Переяславль, Стрешин, Речица, Рогачов, Крычов и иных многих мест и замков в тых всих [землех] по селах и местах и местечках немало збожя попсовала град и буря великая. А на бору, на лесе и по лугам со пчолами дерево бортное на воде угляды (?) згола, штось троха зостала, буря великая поламала; яко ж на тот час давали справу и жалосно поведали, иж дей, у водного мужа северского бортного дерева сто поломило, у другого двесте, у третьего триста, иж страшно о том слышати было; дороги каждый от села до села волостью прочищали, навет и тепер на лесах, на бору и по болотах поломатые [дерева] видети много.

Якож тот рок 92 был урожа[й]ный: [для] жита, овса, гречихи, хотя ж не росла, але добра, пшеницу иржа побила. Цена житу была таней: чверт по грошей пяти (л. 152 об.), мера жита по грошей двадцати...

Лета Божого нароженя 1595, месяца ноября 30 дня, в понеделок, за тыдень пред святым Николою — Севериян Наливайко, при нем было козаков 2000, дел 14, гаковныц [пропуск]. Место славное Могилев, место побожное, домы, крамы, острог выжгли, домов всех яно 500, а крамов з великими скарбами 400... Тепер же Литва, от козаков отступивши, до Могилева на болший луп поехали, а козаки на всю ноч схали до Быхова аж на низ (л. 154 об.). Литва за казаками гналася аж до Рогачева, да ничого згола не вчинили козаком, а Литва и Татары рушилися до Менска, до Новагорода и до Вилни, набравшися тутешнего краю лупу.

По выеханью козаков и Литвы, тогды было зиме ни зима, ни льто, ни осен, ни весна аж до месяца мая, до святаго Афанасия, снегу не было...

Року 1600. Панове волынские, панове литовские, также козаки Запорозкие, змовившися и знявшися вси вкупе. Волохи отгамовали, войска Могилево побили, армату отняли; воевода мултянский втек из Мигалем, трохи не поймали, и много за ним гонили (л. 161 об.) аж до границы мултянское. Троха ся было успокоило. За то была дана козаком лежа у Киеве; гетманом был Самуел Кошка. Лежали [козаки] у Гоми, в Речицы, в Рогачове, у Баркулабове на пристанство аж у ждали...

Того ж року 1601, месеца октября десятого дня, целую неделю снег силний и кгвалтовный ишол, выпал до полголени: также и буря силная была. Тогды пшеницы, ярицы, овес, гречиху, горохи и вси овощы, великое множество ярицы на полях непожатые, также и копы жатые снегом (л. 163) позаметала метелица, иж было жалостно и страшно гледети и выповедити уздыханя и плачу людей убогих, паншников немастных.

А так лежал тот снег 2 недели аж до Дмитровы суботы. Яко ж великих морозов река Днепр был замерз, и ездили по нем яко серед зимы. А потом за ласкою Всемилостивого Господа Бога для плачу и великого уздыханя снег ростал и река Днепр росплынулся. А потом почали жати-горовати по снегу у стужу. Были теж морозы великие, огне клали, сами грелися, иж страшно и жалосно было гледети: три—два человеки на ден ледво снопов 40 пажнут овса албо ярицы, бо велми к земли прилегло.

Люди убогие, ярь на весне жали-горевали, але вже толко для статку, а того много статками на весне сами господари свое збоже травили; маки, горохи, бобы, проса, репа — то все згола погинуло. А которые молотили ярь, зерня толко знак, а коли змелет, спечет, — то у печи испечется, а з лопаты у печ не зложит; с печи аж ополоником выберет. Также и жито велми было неумолотно. А коли муку житную у хлебе спекут, то тесто печеное солодко, а за скорину хотя ложки клади, а в печи не печется.

У восень роли (л. 164 аб.) и жито сеяли, которые старым житом, то предсе ни во што, а которые житом новым сеяли, тые ни жали. Яко ж две доле тых людей было, которых оралы и не сеяны были. На лето куповали жито чверть по грошей 35, яры по гр(ошей) 40, пшеницу куповали чверть 40 гр(ошей), овес по гр(ошей) 40, конопель чверть 20 грош(ей), горох чверть 20 гр(ошей). А тот гнев божий был и непогода, почавши от Менска до Полоцка к Витебску, до Орши, до Мстиславля, до Пропойска, до Рогачова, Могилева, Любошаны...

Того ж року 603, в месте Могилеве Иван Куцка здал з себе гетманство козацкое для того, иж у войску великое своволенство; што хто хочет, то броит ... Потом по Иване Куцку был гетманом Иван Косый. Тые козаки брали приставства у Полоцку, у Витебску, на Орши, у во Мстиславлю, у Крычове, у Могилеве, у Головчине, у Чечерску, у Гомли, у Любечу, у Речицы, у Быхове, у Рогачове и по всих местах...

Баркулабовская летопись // Могилевская старина: Сб. ст. «Могилевских губернских ведомостей». Могилев, 1900. Вып. 1.

Жлобінскія гарматы 18 ст.

Сярод шматлікіх дакументаў Нацыянальнага архіва Рэспублікі Беларусь захоўваецца «Справа па адносіне Магілёўскага ўпраўлення пра дзве гарматы, знойдзеныя ў Рагачоўскім павеце ў маёнтку Вайзбуна».

Знаходка сама па сабе цікавая — старадаўнія медныя гарматы выяўлены на беларускай зямлі. Але галоўнае — адліты яны мясцовым майстрам. На гарматах цікавыя ўзоры. Значыць, гэта быў мастак высокай кваліфікацыі.

Першымі экспертамі, што агледзелі знаходкі, былі ваенныя чыноўнікі з канцылярыі магілёўскага генерал-губернатара. Паводле іх заключэння, ножная гармата «даўжынёй 1 аршын 11,5 вяршкоў, вагой 10 пудоў 19,5 фунтаў, з гербам і надпісам «года 1769 дня 19 ліпеня месяца ў Жлобіне Крыстоф Чахоўскі». Знайшлі гэтыя медныя аграмадзіны 11 верасня 1842 г. ля крыніцы Пянькі (напэўна, недалёка ад Жлобіна), ва ўладаннях Станіслава Вайзбуна. Стала вядома і імя беларускага майстра гарматнай зброі 18 ст. — Крыстоф Чахоўскі. Загадкай застаецца завод у Жлобіне, на якім мог адліваць гарматы Чахоўскі.

Які ж лёс жлобінскіх гармат? У выяўленай «Справе...» захоўваецца вялікая перапіска паміж рознымі адказнымі асобамі. Умяшаўся нават дэпартамент артылерыі ваеннага міністэрства Расіі. Было вырашана гарматы перадаць кіеўскаму арсеналу. Аднак прайшоў год, а «гарматы дагэтуль арсеналу не дастаўлены» — інфарміраваў з Кіева камандзір арсенала.

Перапіска вялася доўга, а гарматы тым часам заставаліся на месцы. Двойчы падключаўся Рагачоўскі земскі суд. Прапаноўваліся 2 варыянты перавозкі: па Дняпры або на конях пана Вайзбуна, які, дарэчы, рознымі спасылкамі адцягваў адпраўку гармат. Магчыма, ён хацеў пакінуць іх як памяць пра таленавітага майстра на Жлобіншчыне. Толькі праз 2 гады, у 1844 г., з Кіева паведамілі, што гарматы туды прыбылі. На гэтым справа са жлобінскімі гарматамі была закрыта, але іх гісторыя так і засталася нявысветленай.

Г.Каханоўскі.

«Помнікі гісторыі і культуры Беларусі». № 4, 1976 г.

У СКЛАДЗЕ РАСІЙСКАЙ ІМПЕРЫІ

Па адміністрацыйнаму падзелу Расійскай імперыі 2-й палавіны 19 — пачатку 20 ст. тэрыторыя сучаснага Жлобінскага раёна знаходзілася на стыку Бабруйскага і Рэчыцкага паветаў Мінскай губерні, Гомельскага і Рагачоўскага паветаў Магілёўскай губерні. У яе ўваходзілі цалкам або часткова 2 воласці Бабруйскага павета (Сцепская і Туркаўская), 4 воласці Рагачоўскага павета (Гарадзецкая, Лукаўская, Стара-Руднянская і Стрэшынская), частка Якіма-Слабадской воласці і нязначная частка Горвальскай воласці Рэчыцкага павета. Гарадоў на тэрыторыі Жлобіншчыны тады не было. Жлобін, суседняя Карпілаўка, Стрэшын і Казіміра мелі статус мястэчак — населеных пунктаў пераходнага ад вёскі да горада тыпу, характэрнага для Беларусі. З агульнай масы сельскіх пасяленняў мястэчкі вылучаліся бойкасцю гандлю (кірмашы, крамы), складам насельніцтва (мяшчанская абшчына пераважна з яўрэяў і сялянская — з беларусаў) і наяўнасцю мяшчанскіх управ (з 1870-х гадоў).

Асаблівым і вельмі рэдкім тыпам паселішча быў Шчадрын. Як вядома, царызм увёў шмат розных забарон для яўрэяў, у тым ліку не дазваляў ім сяліцца ў сельскай мясцовасці і набываць там зямлю. З іншага боку, царскія ўлады тройчы, 9 снежня 1804 г., 13 красавіка 1835 г. і 26 снежня 1844 г., прымалі законы аб дазволе яўрэям пераходзіць да сельскагаспадарчай працы. Пры гэтым прадугледжвалася надзяленне жадаючых казённымі землямі, ільготы — вызваленне ад падаткаў і рэкруччыны на 10—25 гадоў, дапамога і г.д. Адведзеная зямля не падлягала продажу і здачы ў арэнду людзям не іудзейскага веравызнання. Так, у 1842 г. ўзнікла Сяліба — яўрэйская земляробчая калонія побач са Шчадрыным. У 1898 г. ў карыстанні каланістаў (274 сям'і, 1558 чалавек) было 1700 дзес. зямлі. Усяго ў Шчадрыне згодна з перапісам 1897 г. жыло 4234 чалавекі, у тым ліку 4022 яўрэі.

На працягу стагоддзяў Жлобіншчына заставалася пераважна сельскагаспадарчым

краем. Зямля і лясныя багацці кармілі людзей.

Яшчэ да адмены прыгоннага права элементы капіталістычных адносін праяўлялі сябе ў сельскай гаспадарцы. Для таго, каб атрымаць таварную сельгаспрадукцыю і грошы, павялічыць даходнасць сваіх маёнткаў памешчыкі імкнуліся пашырыць свае запашкі за кошт скарачэння сялянскіх зямель і ўзмацнення баршчыны. У 1847 г. Магілёўскі губернскі камітэт, які займаўся пытаннямі інвентарызацыі памешчыцкіх маёнткаў, разгледзеў інвентар памешчыка Вайзбуна, уладальніка мястэчка Жлобін. У акце ўказвалася, што з 4000 дзесяцін зямлі ўвогуле за сялянамі лічыцца 1390 дзесяцін (гэта ворная, прысядзібная зямля і сенажаці), у памешчыка — 384 дзесяціны. Астатняя зямля — гэта лясы, азёры, рэкі і балоты. На прыдатных для землекарыстання землях пасвілі сялянскую і памешчыцкую жывёлу. Лясы знаходзіліся ў распараджэнні памешчыка. На цягло прыходзілася 0,5 дзесяціны прысядзібнай, 9 дзесяцін ворнай зямлі і 1,5 дзес. сенажаці. У акце адзначалася, што павіннасці сялян перавышалі норму на 6 руб. 9 кап. серабром. Для жыхароў Жлобіна, якія займаліся рамяством, дробным гандлем і адначасова апрацоўвалі агароды, выдзялялася па 0,5 дзесяціны прысядзібнай зямлі і па 1 дзесяціне сенажаці. З іх таксама збіраліся павіннасці, якія перавышалі норму на 4 руб. 28 кап. серабром. Акрамя гэтага сяляне павінны былі з кожнага двара аддаваць памешчыку па 2 курыцы, 20 яек і 100 штук грыбоў. Па выніках інвентарызацыі 29.9.1847 г. была прынята пастанова губернскага камітэта, у якой было вырашана галоўныя павіннасці для сялян вызначаць у тым выглядзе, у якім яны вызначаны ў інвентары, замест дадатковых павіннасцей вызначыць 28 дзён вупражных і столькі ж пешых у год, а грашовы падатак па 4 руб. з цягла і даніну не здымаць. Натуральныя і дадатковыя павіннасці з агароднікаў ліквідаваць, замест іх даць права ўладальніку зямлі атрымліваць ад іх 7 руб. серабром з участка ці адслужыць узамен 35 дзён вупражных і 36 пешых.

Маніфест 19 лютага 1861 г. аб вызваленні памешчыцкіх сялян ад прыгону і Агульнае палажэнне аб сялянах, якія выйшлі з прыгону, на паўстагоддзя вызначылі лёс краю і яго жыхароў. Па трапнаму выразу гісторыка Усевалада Ігнатоўскага, «парваўся вялікі ланцуг прыгону, адным канцом ён лёгка пагладзіў пана, а другім канцом моцна ўдарыў па вызваленым мужыку». Самі сяляне ацанілі царскую міласць так: «Ад прыгону аслабанілі і зноў пад пана пасадзілі».

Зямельнае пытанне было вырашана на карысць памешчыкаў. Згодна з «Агульным палажэннем» за імі прызнавалася права ўласнасці на ўсе дарэформенныя памешчыцкія землі, аднак частка іх адводзілася былым прыгонным сялянам за выкуп. У выніку дваранскае землеўладанне захавалася па-ранейшаму, а сяляне атрымалі асабістую свабоду і зямельныя надзелы, за якія яшчэ працяглы час выплочвалі былым прыгоннікам і іх нашчадкам грашовы выкуп.

Ажыццяўленне сялянскай рэформы 1861 г. на Беларусі і Літве адрознівалася ад агульнарасійскага. Справа ў тым, што царызм, напалоханы паўстаннем 1863 г., пайшоў на значныя ўступкі беларускім сялянам, бо засцерагаўся, каб нацыянальна-паўстанцкі рух не спалучыўся з хваляй сялянскіх выступленняў. Таму, у адпаведнасці з указамі імператара Аляксандра II ад 1 сакавіка і 2 лістапада 1863 г. ў беларуска-літоўскіх губернях датэрмінова спыняліся часоваабавязаныя адносіны, сяляне пераводзіліся ў разрад «уласнікаў» і на 20% зніжаліся выкупныя плацяжы. Былі зроблены і іншыя ўступкі, у тым ліку пацверджана права сялян на сервітуты. З прычыны гэтых паслабленняў на карысць мясцовых сялян, значная іх маса засталася ў баку ад паўстання. На Жлобіншчыне яно амаль што не адчувалася. Але сваёй мэты царызм дасягнуў толькі часова. Аграрнае пытанне засталося асноўным фактарам эканамічнага і грамадскага жыцця.

У тагачасных умовах Беларусі толькі надзел у 15—20 дзес. мог забяспечыць самастойнае вядзенне і адносны дабрабыт сялянскай гаспадаркі. Так, у пачатку 20 ст. прадстаўнікі сялян у Бабруйскім павятовым камітэце аб патрэбах сельскагаспадарчай прамысловасці заяўлялі, што яны «занадта цесна жывуць; для паспяховага вядзення гаспадаркі прызнаюць неабходным мець на двор не менш 15 дзесяцін зямлі». Дарэчы, і палеткі на Жлобіншчыне не былі такімі ўрадлівымі.

Велічыня сярэдняга надзелу ў цэлым па Беларусі з 1877 па 1905 г. паменшылася ў 1,4 раза — з 14,6 да 10,2 дзес. Асабліва пагоршылася становішча сялян у Магілёўскай губ., дзе сярэдні памер надзела скараціўся з 11,9 да 8,2 дзес. і ў Мінскай — з 17,2 да 9,1 дзес. На Магілёўскую губ. прыходзіўся і найбольш высокі працэнт малазямельнага, з надзелам да 15 дзес., сялянства — 97,6% агульнай колькасці двароў.

Апрача надзельнай зямлі, якую сяляне атрымалі пасля адмены прыгону і за якую выплочвалі выкуп, сяляне маглі мець і так званую купчую зямлю — зямлю набытую за грошы — уласныя або пазычаныя ў Сялянскім Пазямельным банку. З кожным годам плошча такіх купчых сялянскіх земляў на Беларусі няўхільна ўзрастала. Так, з 1877 па 1905 гг. яна павялічылася з 193 153 да 1 613 470 дзес., або ў 8,4 раза.

Шырокае распаўсюджанне ў беларускай вёсцы атрымала арэнда сялянамі пазанадзельнай, галоўным чынам памешчыцкай, зямлі.

Нягледзячы на сялянскія надзелы, магчымасць арэнды ці набыцця купчай зямлі, зямельны голад заставаўся асноўнай прыкметай беларускай вёскі. Сялянскія сем'і павялічваліся хутчэй, чым эканамічныя магчымасці сялянскіх гаспадарак.

І пасля адмены прыгоннага права працягвалася шматвяковая сялянская барацьба «за зямлю і волю». Так, вясной, 1864 г. хваля выступленняў супраць выкупных плацяжоў ахапіла Рагачоўскі павет. У Стрэшынскай воласці сяляне 6 вёсак адмовіліся ад унясення выкупных сумаў. Дзеля ўціхамірвання вяскоўцаў у воласць была накіравана рота салдат на чале з палкоўнікам Набокавым.

Пасля адмены прыгоннага права памешчыкі былі вымушаны весці сваю гаспадарку цалкам на капіталістычнай аснове. Не ўсім гэта было пад сілу. Адны разараліся, не здолеўшы перабудаваць жыццё ў сваіх маёнтках, другія змаглі прыстасавацца да замены бясплатнай працы прыгонных на працу наёмных работнікаў. Даходнасць большасці памешчыцкіх маёнткаў складалася з прыбыткаў ад паляводства, жывёлагадоўлі, лясной гаспадаркі і некаторых іншых, больш дробных галін. Такая шматгаліновасць надавала дваранскім гаспадаркам эканамічную ўстойлівасць.

З дапамогай архіўных дакументаў можна прывесці тыповыя прыклады памешчыцкай гаспадаркі. 12 ліпеня 1894 г. ў фальварку Сцепах памёрла ўдава Канстанцыя Прушаноўская, 77 гадоў, прыхажанка Бабруйскага касцёла і была пахавана на мясцовых могілках. Адна з двух яе дачок — Марыя, у той час ужо валодала маёнткам Новы Двор — былой часткай маёнтка Старыя Сцепы. Муж Марыі, Станіслаў Рамуальдавіч Мурашка звярнуўся за пазыкай у Мінскае аддзяленне Дзяржбанка, каб «купить живой инвентарь для откармливания такового, улучшить породу скота для молочного хозяйства и увеличить севооборот и осушку сенокосов». Маёнтак меў 130 дзес. ворыўнай зямлі, 90 дзес. сенажаці, 10 дзес. пашы і 260 дзес. пад лесам. Штогод засявалася 30 дзес. пад жыта, 14 дзес. пад авёс, 3 дзес. пад ячмень, 8 дзес. пад бульбу і 5 дзес. пад грэчку. Сена атрымлівалі прыкладна 8 тыс. пудоў. 40 дзес. ворыва здавалі ў арэнду за грошы — 180 руб. Мелі 76 галоў жывёлы, у тым ліку 12 коней і 35 кароў, агарод і фруктовы сад. Прыбытак у 1893 г. склаў 2590 руб., а выдаткі — 3155 руб., у тым ліку 475 руб. на наём 11 парабкаў (па 35—50 руб. кожнаму), 1300 руб. на набыццё 35 кароў (коштам 25—40 руб.), 600 руб. — за 12 коней. У сакавіку 1895 г. агульны кошт маёнтка Новы Двор ацэньваўся ў 5952 руб. Дарэчы, пазыку памерам 2 тыс. руб. на развіццё гаспадаркі С.Р.Мурашка атрымаў.

Не заўсёды прыбытак залежыў ад памераў маёнтка. У тым жа Бабруйскім павеце прадстаўнік таго ж рода Прушынскіх — Езехіль Альбертавіч Прушынскі — валодаў маёнткам Бельчо з фальваркамі Робертава і Наталін. У маёнтку было 210 дзес. ворыва, каля 300 дзес. сенажаці, 50 дзес. пашы і 4100 дзес. пад лесам. Дзяржалі 75 коней і 150 галоў буйной рагатай жывёлы. Агульны кошт маёнтка Бельчо ацэньваўся ў 44 960 руб., але прыбытку ў 1895 г. ён даў усяго 1500 руб. пры выдатках у 870 руб.

Некаторыя памешчыкі змаглі ператварыць свае маёнткі ва ўзорныя гаспадаркі. Такім быў маёнтак Асцерманск. У пачатку 20 ст. ім валодаў Міхаіл Францавіч Макржыцкі. Гаспадарка вялася арандатарам. Зямлі было 6565 дзес., у тым ліку сядзібнай і агароднай — 149 дзес., пад садам — 4 дзес., ворыва — 1200 дзес., пашы — 60 дзес., лугоў заліўных — 320 дзес., незаліўных — 655 дзес., лесу — 3100 дзес., няўдобіцы — 1068 дзес. Маёнтак падзяляўся на 4 фальваркі. У якасці рабочай жывёлы выкарыстоўваліся 40 коней. Буйная рагатая жывёла — 55 кароў — уяўляла помесь мясцовай пароды з халмагорскай. Дзейнічалі крухмальны завод, які штогод перарабляў да 120 тыс. пудоў бульбы, і 2 вадзяныя млыны. З канца 19 ст. Асцерманскам валодала Адэлаіда Аляксандраўна Друцкая-Саколінская, а гаспадарку вёў яе муж, князь М.М.Друцкі-Саколінскі. У 1917 г. ў маёнтку было 2323 дзес. зямлі, 2 вінакурных, дражджавы і малочны заводы, кузня, колавая майстэрня, паравая малатарня. Статак налічваў 287 галоў, у тым ліку 72 кані і 88 кароў. Уся гаспадарка вялася наёмнымі рабочымі і служачымі (63 чалавекі). На збор ураджаю наймаліся дадатковыя працаўнікі. Сярэдняя ўраджайнасць з дзесяціны складала 132 пуды жыта, 1000 пудоў бульбы, 95 пудоў аўса.

Маёнтак Чырвоны Бераг на працягу 19 ст. некалькі разоў мяняў гаспадароў. Так,

25.5.1824 г. ў памешчыка Іосіфа Фаміна яго набыў Іван Грыневіч. Апошні ў 1867 г. прадаў Чырвоны Бераг (965 дзес. зямлі, бровар і карчма, якая штогод давала 100 руб. прыбытку) за 6200 руб. палкоўніку бабруйскай крапасной артылерыі Аляксандру Іванавічу Багародскаму. Дарэчы, сам І.Грыневіч у той час жыў у Францыі. Праз дзесяць год ў А.І.Багародскага маёнтак (847 дзес.) набыў інжынер генерал-маёр Міхаіл Сямёнавіч Гатоўскі. Жыў генерал у Санкт-Пецярбургу, а ў маёнтку гаспадарыў яго павераны Іосіф Юр'евіч Райкевіч. У канцы 19 ст. ўладальніцай Чырвонага Берага стала Марыя Міхайлаўна Паклееўская-Козел. Пры ёй статак буйной рагатай жывёлы дасягнуў 200 галоў (помесь мясцовай пароды са швейцарскай), меўся пладовы сад на 8 дзес., да 1000 дзес. зямлі здавалася ў арэнду. Агульная плошча маёнтка складала 12 700 дзес. А сяляне суседніх вёсак Чырвоны Бераг і Чырвонабярэжская Слабодка мелі ў сваім распараджэнні ў 1900 г., адпаведна, 633 і 349 дзес. зямлі.

Вельмі прыбытковым заняткам памешчыкаў было ўтрыманне вінакурных заводаў. Такія заводы мелі маёнткі Чырвоны Бераг, Пірэвічы, Старая Рудня, Асцерманск.

Высокім узроўнем тэхнічнага ўзбраення вызначаўся маёнтак Старая Рудня памешчыка А.П.Войніч-Сяножацкага. У канцы 19 ст. ён пабудаваў лесапільны завод з лакамабілем. Дзейнічалі сенапрасавальны завод (у 1909 г. 40 рабочых, рухавік у 10 к.с., гадавая вытворчасць 20 400 руб.) і завод па вырабу чарапіцы (у 1909 г. 30 рабочых, рухавік 40 к.с., гадавая вытворчасць 4860 руб.). Сенапрасавальны завод меў у маёнтку Пірэвічы і памешчык А.А.Раговіч (у 1909 г. 35 рабочых, рухавік 8 к.с., гадавая вытворчасць 34 тыс. руб.).

Былі развіты рамесныя промыслы. Жлобін з'яўляўся вядомым цэнтрам па вырабу сельскагаспадарчых прылад. Усё пачалося ў 1890-х г., калі адзін жлобінскі каваль выпісаў з Рыгі плуг, разабраў яго на часткі, а потым пачаў рабіць гэтак жа па ўзору. Праз дзесяць год вырабам плугоў у Жлобіне займаліся 5 майстэрняў (20 рабочых). Плугі выраблялiся двух тыпаў: цалкам жалезныя і з некаторымі драўлянымі часткамі. Першыя ішлі на продаж па 3—3,5 руб. Больш танныя з драўлянымі часткамі каштавалі не больш 3 руб. Збыт быў наладжаны на месцы, а таксама ў Бабруйску і Рагачове. Падручны каваля пры 14-гадзінным працоўным дні атрымліваў 4 руб. ў тыдзень. Жлобінскія кавалі працавалі выключна на патрэбы сялян.

Стара-Руднянская воласць была вядома бондарамі. Штогод гэта магло даць селяніну да 20 руб. прыбытку. Саматужнікі сяла Лугавая Вірня рабілі на заказ скрыні і куфары, зараблялі ў год 80—100 руб. У в. Праскурні рабілі сялянскую мэблю: сталы, лавы, зэдлікі, крэслы, шафы. Іх заробак складаў 15 руб. У той жа вёсцы працавала цагельня, там можна было зарабіць да 100 руб. у год.

Рамесныя промыслы, адыходніцтва забяспечвалі сялян работай, дазвалялі атрымліваць дадатковы даход і кампенсаваць такім чынам вынікі існуючага малазямелля.

Галоўнымі сельскагаспадарчымі культурамі на Жлобіншчыне ў 2-й палове 19 ст., як і раней, былі жыта, авёс, грэчка, ячмень, бульба, зрэдку азімая пшаніца. Высокія ўраджаі давалі лён і каноплі. Да 1900 г. ў Рагачоўскім павеце, куды ў той час уваходзілі жлобінскія землі, сярэдні ўраджай жыта складаў 4 $^{1}/_{8}$ пуда, аўса — 9 $^{3}/_{4}$, ячменю — 4, грэчкі — 1 $^{1}/_{2}$, бульбы — 50 $^{1}/_{6}$, сена — 112 пудоў з дзесяціны.

Унутраны рынак Жлобіншчыны складалі кірмашы, базары і крамны гандаль. Самы буйны, Пакроўскі кірмаш праходзіў з 1 кастрычніка ў Жлобіне і доўжыўся 2 тыдні. На кірмашы гандлявалі збожжам, ільном, мясам і іншымі таварамі. У 1861 г. прывоз тавараў склаў па суме 6854 руб., а продаж — 1500 руб. Вызначаўся Жлобін і як прыстань на Дняпры. Невялікая прыстань была і ў Стрэшыне.

Як і ва ўсёй Беларусі, развіццё капіталістычных адносін ішло пры наяўнасці многіх пережыткаў феадалізму. Значная частка сялянства бяднела, пралетарызавалася. Адначасова расла колькасць заможных сялян, якія вялі таварную гаспадарку, адначасова займаліся ліхвярствам, пазычалі беднякам грошы пад вялікія працэнты (20—30%). Кулакі жлобінскіх вёсак трымалі крамы, будавалі або арэндавалі млыны, маслабойні, грыбаваркі, вінакурні і іншыя дробныя прадпрыемствы.

У 2-й палавіне 19 ст. Жлобін быў невялікім мястэчкам. «Жыхароў у мястэчку ў 1880 г. лічылася 904 душы мужчынскага і 1064 жаночага полу. Усе пабудовы былі драўляныя. Дамоў 392, лавак 67, праваслаўная царква пабудавана ў 1863; ... і 5 яўрэйскіх малітоўных школ», — запісана ў А.С.Дэмбавецкага ў «Апісанні прамысловых і населеных пунктаў Магілёўскай губерні за 1880—

Жлобін канца 19 ст. Вуліца Галоўная.

1881 гг.». Галоўным заняткам жыхароў мястэчка па-ранейшаму заставалася земляробства, мелася толькі некалькі невялікіх самастойных прадпрыемстваў (у т.л. цагельны завод, які даваў у год 100 тыс. штук цэглы; 4 рабочых). Скураная майстэрня з такой жа колькасцю рабочых апрацоўвала ў год да 150 шкур. Былі таксама крупарушка з валавым даходам 500 руб. у год, а таксама абутковая, шорная і шавецкая майстэрні.

Жлобінскі чыгуначны вузел

Значны ўплыў на эканоміку Беларусі 2-й паловы 19 ст. — пачатку 20 ст. аказала інтэнсіўнае чыгуначнае будаўніцтва, якое адлюстроўвала асаблівасці развіцця капіталізму ў Расіі. Будаўніцтва чыгунак выклікалася пошукам знешніх рынкаў збыту прамысловай і сельскагаспадарчай прадукцыі, а таксама дыктавалася ваенна-стратэгічнымі меркаваннямі, палітычнымі абставінамі. Блізкасць Беларусі да найбольш развітых раёнаў поўдня, цэнтра і паўночнага захаду Расіі таксама была ўмовай для больш хуткага ў параўнанні з іншымі рэгіёнамі Расійскай імперыі будаўніцтва чыгунак. Магчыма нават сказаць, што менавіта чыгункі як лакаматыў пацягнулі за сабой беларускую гаспадарку. Жлобіншчына належала да тых рэгіёнаў Беларусі, дзе гэты ўплыў адчуўся ў поўнай меры.

З мэтай павелічэння вывазу сельскагаспадарчай прадукцыі на экспарт праз Балтыйскае мора была пабудавана Лібава-Роменская чыгуначная магістраль (1869—74 гг.). У лістападзе 1873 г. пачаўся рэгулярны чыгунач-

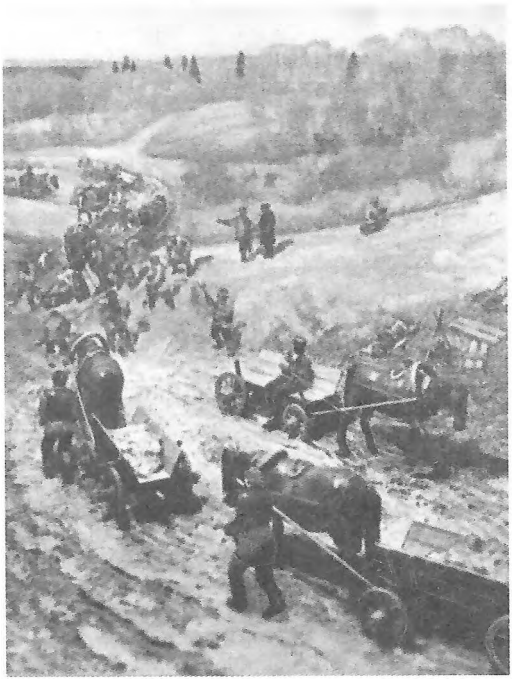

Панарама будаўніцтва чыгункі ў Жлобінскім гісторыка-краязнаўчым музсі.

ны рух на ўчастку Бабруйск—Гомель, які прайшоў праз Жлобіншчыну. У Жлобіне пабудавалі станцыю з вакзалам і дэпо на 9 цягнікоў. Да прыстані вяла чыгуначная ветка ў 350 сажэняў. Другая чыгуначная ветка (пабудавана ў 1892 г.) ішла на вайсковую сенапрасавальню, адкуль сена везлі ў Дзвінск, Коўна, Сувалкі і г.д.

Будавала і пачало эксплуатацыю Лібава-Роменскай чыгункі прыватнае акцыянернае таварыства. Але потым яе выкупіла дзяржава, і з 1 мая 1891 г. чыгунка стала казённай.

У паравозным дэпо працавала 96 рабочых. Усяго ж на станцыі Жлобін налічвалася да 500 работнікаў. Склад чыгуначнікаў быў неаднародны па кваліфікацыі і сацыяльным паходжанні. 65,5% былі выхадцамі з сялян, якія прыйшлі на чыгунку з вёсак Саланое, Малевічы, Лукі, Папаратнае, Шыхаў, Папкі (в. Акцябр) і інш. Па кваліфікацыі яны падзяліліся на 3 групы: служба шляху і пабудоў, служба руху і тэлеграфа, служба рухомага складу і цягі. Да трэцяй групы адносілася цягніковая абслуга (машыністы, памочнікі і качагары), аглядчыкі і змазчыкі вагонаў, рабочыя чыгуначных майстэрняў і дэпо. На пачатку 20 ст. многія з іх былі ўжо патомнымі рабочымі, працоўны стаж якіх складаў 10—20 гадоў.

У майстэрнях і дэпо рабочы дзень быў 10—11 гадзін, паравозныя брыгады працавалі да 16 гадзін. У першыя гады (1873—1900) заработная плата чыгуначнікаў была параўнальна высокай. Гадавы заробак начальніка станцыі складаў 900 руб., трох яго памочнікаў 480—540 руб., білетны касір атрымліваў 360 руб., сцэпшчык цягнікоў 300 руб., стрэлачнік 144—240 руб., пуцявы майстар 480 руб. Дзеля параўнання скажам, што пара скураных ботаў у той час каштавала 4—7 руб. Але з цягам часу заробак чыгуначнікаў значна знізіўся.

Станцыя Жлобін была звязана з важнейшымі эканамічнымі цэнтрамі Расіі — Масквой, Санкт-Пецярбургам, Кіевам, Варшавай, а таксама з прыбалтыйскімі портамі Рыгай і Лібавай.

Магілёўскі губернатар у аглядзе за 1885 г. падкрэсліў: «Местечки, которые прежде были удалены от торговых путей и находились в торговле на самой низкой ступени, с проведением железных дорог и устройством возле них вокзалов, начали развивать свои торговые обороты и видимо улучшаться, как например местечко Жлобин Рогачевского уезда, расположенное при р. Днепре: с устройством в нем станции Либаво-Роменской железной дороги, повлекшим за собой и перевод туда бывшей в г. Рогачеве судоходной пристани, Жлобин стал быстро расти, отпускная торговля его сильно увеличилась, а торговое значение Рогачева упало».

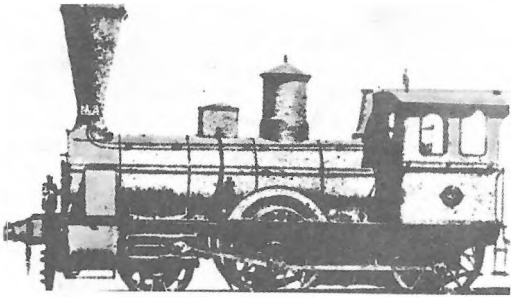

Паравоз Лібава-Роменскай чыгункі. Канец 19 ст.

Такім чынам, Жлобін адразу зрабіўся транспартным вузлом на перакрыжаванні чыгункі і воднага шляху. Па р. Дняпро везлі муку, селядцы, сушаную рыбу, газу, скуры, вапну, будаўнічы камень. Уніз па цячэнню, на поўдзень галоўным чынам лес і лясныя матэрыялы, з поўдня — цукар, пшаніцу, соль. Шлях непаравых суднаў ад Жлобіна да Рагачова і назад займаў аднолькавы час — суткі, ад Жлобіна да Рэчыцы — 3 сутак, назад — да 6 сутак. Паравыя судны ішлі прыкладна ў 2 разы хутчэй. У 1909 г. па чыгунцы прыбыло 0,6 млн. пудоў грузаў, адпраўлена — 0,5, па воднаму шляху адпаведна 0,2 і 0,1 млн. пудоў.

У пачатку 1890-х г. быў складзены праект чыгункі ў 1024 вярсты: Кіеў — Чарнобыль— Жлобін — Рагачоў — Магілёў — Шклоў — Орша — Віцебск — Вялікія Лукі — Пецярбург. З чыгункай Лібава—Ромны яна была павінна злучыцца на станцыі Салтанаўка і забяспечыць шлях ад Пецярбурга да Кіева праз

Чыгуначны вакзал на станцыі Жлобін, пабудаваны ў 1902 г.

Магілёў. Агульны кошт будаўніцтва вызначаўся ў 55,5 млн. руб. Гэты праект не быў здзейснены. Аднак у снежні 1902 г. пачаўся рэгулярны рух па лініі Віцебск—Жлобін (262 вярсты). Чыгуначную сувязь апошнім сярод беларускіх губернскіх гарадоў атрымаў Магілёў, Жлобін стаў чыгуначным вузлом. Агульны кошт будаўніцтва новай чыгуначнай лініі склаў каля 18 млн. руб. (больш 60 тыс. руб. на вярсту). На станцыі Жлобін падоўжылі пасажырскую платформу.

У 1900 г. вайсковае ведамства дамагалася будаўніцтва Усходне-Палескай чыгункі ад Жлобіна да станцыі Шапятоўка, але здзейсніць план перашкодзіла руска-японская вайна. Потым абмяркоўваліся планы будоўлі сіламі чыгуначных войск лініі Жлобін—Кіеў праз Чарнігаў.

Інжынер шляхоў зносін І.І.Бернатовіч з Пецярбурга арганізаваў «Контору по изысканиям Жлобін — Старо-Константинов — Полонное — Жмеринка». Пошук па трасе будучай чыгункі вёўся ў 1909—10 гг. пры падтрымцы Санкт-Пецярбургскага Міжнароднага, Руска-Кітайскага і Паўночнага банкаў. 16.3.1910 г. за будаўніцтва магістралі выказаўся Савет Міністраў. «Заслуживающим внимания и весьма желательным к осуществлению» прызнаў праект і штаб Кіеўскай ваеннай акругі. 16.6.1910 г. Пецярбургскі Міжнародны банк адкрыў І.І.Бернатовічу крэдыт у памеры 5 тыс. руб. «для окончания им проекта».

Будучая чыгунка (407 вёрст) магла скараціць шлях з Пецярбурга да Кіева на 150 вёрст і з Пецярбурга да Адэсы на 200 вёрст. Зацікаўлена абмяркоўвала праект грамадскасць. У кастрычніку 1910 г. Мінскі губернскі камітэт па справах земскай гаспадаркі вырашыў «присоединиться к ходатайствам городов, земств, сельскохозяйственных обществ и промышленных групп о скорейшем осуществлении этой магистрали». Тагачасныя газеты нават пачалі называць праект часткай будучай «Славянскай чыгункі», якая «составит необходимое звено в прямом пути в Южные славянские земли».

Згодна з гэтым праектам Жлобін меў магчымасць атрымаць дадатковы моцны штуршок для развіцця. Але і без гэтага значэнне жлобінскага чыгуначнага вузла павышалася з кожным годам. Так, па звестках газеты «Северо-Западный голос» па лініі Пецярбург — Віцебск — Жлобін — Бахмач — Кіеў — Адэса з вясны 1911 г. штотыднёва сталі хадзіць вагоны-лядоўні.

У лістападзе 1902 г. жыхары Жлобіна і Карпілаўкі звярнуліся да магілёўскага губернатара з прашэннем, каб абодвум мястэчкам былі нададзены гарадскія правы. Супраць выступілі жыхары сялянскага саслоўя, яны не хацелі плаціць падаткі на гарадское самакіраванне і ўтрыманне паліцыі. 9.10.1906 г. ўлады вырашылі пакінуць хадайніцтва «без последствий».

Тым не менш, жлобінскі транспартна-чыгуначны вузел станоўча ўплываў на эканамічнае жыццё. У 1906 г. пачало дзейнічаць Жлобінскае пазыкова-ашчаднае таварыства (у 1913 г. 674 члены, выдана пазык на 145 431 руб.), у 1910 г. — Жлобінскае гандлёва-прамысловае таварыства ўзаемнага крэдыту (у 1914 г. 307 членаў, асноўны капітал 18 тыс. руб., гадавы абарот 10 млн. руб.), з 1913 г. — Жлобінскае крэдытнае таварыства (658 членаў, выдана пазык на 42 879 руб.).

Дзейнічалі з 1908 г. пазыкова-ашчаднае таварыства ў Стрэшыне (у 1913 г. 290 членаў, выдана пазык на 49 579 руб.), з 1912 г. — Стара-Руднянскае таварыства спажыўцоў.

У пачатку 1910 г. работу Лібава-Роменскай чыгункі правярала падкамісія Міністэрства шляхоў зносін Расіі. У акце камісіі было запісана, што станцыя Жлобін з'яўляецца станцыяй агульнага карыстання для Лібава-Роменскай і Рыга-Арлоўскай чыгунак. Прапускная здольнасць станцыі за 1909 г. (цягнікоў): няцотных — 15 з 705 вагонамі ў суткі, цотных — 14 з 655 вагонамі за суткі. Грузааварот за 1909 г.: нагружана сродкамі станцыі — 965 979 пудоў, перагружана — 4 836 085 пудоў, выгружана — 2 486 746 пудоў. Адзначалася, што ў Жлобіне на Рыга-Арлоўскую чыгунку перадаецца значная колькасць каменнага вугалю, газы, збожжа для Пецярбурга, Рыгі і іншых буйных цэнтраў Прыбалтыйскага краю. На ўчастку ад Жлобіна да Мінска да перавозкі прымаецца менш збожжа, затое значна павялічваецца колькасць лесаматэрыялаў. Гэты ўчастак з'яўляецца цэнтрам лясной прамысловасці Лібава-Роменскай чыгункі. Падкрэслівалася, што на станцыі Жлобін была дастатковая колькасць складоў і складскіх памяшканняў, меліся вагі для тавараў і багажу, у тым ліку вагонныя (2 штукі). Пры станцыі быў створаны таксама асобны парк пуцей па запасе вагонаў. У акце камісіі адзначалася таксама, што вышэйапісаная станцыя — гэта ёсць, менавіта, стары Жлобін, акрамя якога існуе яшчэ станцыя Новы Жлобін. Праект перабудовы станцыі Жлобін быў зац-

Паравоз СУ250-43, установлены ў сувязі са 120-годдзем з дня адкрыцця чыгуначнага руху праз ст. Жлобін (1873—1993), у гонар працоўных чыгуначнага вузла.

верджаны Інжынерным Саветам. На станцыі Жлобін знаходзіліся асноўнае дэпо жлобінскага ўчастка цягі для рамонту, стаянкі і прамыўкі паравозаў, а таксама майстэрня (механічнае, інструментальнае і машыннае аддзяленні), якая выконвала работы па рамонце цягнікоў, пасажырскіх і таварных вагонаў. На станцыі Новы Жлобін было 6 жылых дамоў і адна казарма.

Асвета

Да канца 1860-х г. на тэрыторыі Жлобіншчыны амаль адсутнічалі навучальныя ўстановы, за выключэннем некалькіх царкоўна-прыходскіх школ з 1—2-гадовым тэрмінам навучання. У школах вучыліся дзеці дваран, купцоў, духавенства. З 1864 г. пачалі адчыняцца пачатковыя народныя вучылішчы.

Сістэма народнай адукацыі Жлобіншчыны ў 2-й палове 19 ст. абмяжоўвалася царкоўна-прыходскімі школамі, школамі граматы (з 1884 г.) і народнымі вучылішчамі. Яўрэйскія падлеткі вучыліся ў так званых хедарах, дзе атрымлівалі першапачатковае рэлігійнае выхаванне і грамату.

Найбольш высокі ўзровень падрыхтоўкі давалі народныя вучылішчы. Утрымліваліся яны за кошт казны і мясцовых збораў. У вучэбную праграму ўваходзілі 4 прадметы: Закон Божы, чытанне і пісьмо на рускай мове, першыя чатыры дзеянні арыфметыкі і царкоўныя спевы. Настаўніцкае жалаванне, як тады называлі заработную плату, складала ад 250 да 360 руб. у год.

Аднакласныя і двухкласныя вучылішчы падпарадкоўваліся Міністэрству народнай адукацыі. Такія вучылішчы існавалі ў Жлобіне, вёсках Антонаўка, Бабоўка, Вялікія Рагі, Дзяніскавічы, Заводдзі, Затон, Зломнае, Істопкі, Калыбаўка, Кругавец, Лукі, Малевічы, Мормаль, Нівы, Пірэвічы, Папкі (зараз Акцябр), Праскурні, Саланое, Святое, Селіванаўка, Скепня, Цупер, Чацвярня, мястэчку Стрэшын.

Царкоўна-прыходскія школы і школы граматы знаходзіліся ў распараджэнні Святога Сінода і падпарадкоўваліся мясцовым настаўніцкім саветам. Узровень падрыхтоўкі ў іх быў ніжэй, чым у народных вучылішчах, аднак асновы пісьменнасці магчыма было атрымаць і там. У «Памятнай кніжцы Віленскай навучальнай акругі» за 1880/81 навучальны год ёсць звесткі пра адкрыццё народнага вучылішча ў мястэчку Жлобін: «Жлобінскае народнае вучылішча Лукаўскай воласці Рагачоўскага павета Магілёўскай губерні адчынена ў 1868 г., размяшчаецца ў грамадскім будынку. На ўтрыманне вучылішча адпускаецца 145 руб. ад мясцовага сялянскага таварыства і 205 руб. з дзяржаўнай казны. Навучэнцаў 39 хлопчыкаў і 8 дзяўчынак».

У 1870 г. было адчынена земскае вучылішча ў мястэчку Стрэшын. На ўсю Стрэшынскую воласць яно было адзіным, а толькі ў

самім мястэчку ў той час пражывала больш за 2500 чалавек.

15.10.1875 г. было адчынена народнае вучылішча ў пасёлку Лукі. Навучэнцаў ва ўзросце ад 9 да 14 год было 21 чалавек, усе хлопчыкі. Навучанне было платным, частку плацілі бацькі, астатняе за кошт земства і казны. На ўтрыманне вучылішча 250 руб. выдзяляла казна, 145 руб. уносіла сялянскае таварыства. Першым настаўнікам быў выпускнік Магілёўскай духоўнай семінарыі Міхаіл Палікарпавіч. Яму выдаткоўвалася 200 руб. у год жалавання і кватэра ад таварыства. У 1877—1905 гг. Лукаўскую школу наведвалі ад 25 да 85 дзяцей амаль з усёй воласці. Закона аб навучанні ў той час не існавала, таму ў першы клас прыходзілі дзеці ад 8 да 15 гадоў. Навучальны год пачынаўся 15 кастрычніка і цягнуўся да Вялікадня, толькі выпускны клас заканчваў заняткі на два тыдні пазней. У 1895 г. Лукаўскае вучылішча стала чатырохкласным, у 1903 г. ў ім вучылася 60 дзяцей, у 1906—07 гг. каля 100 дзяцей. Паранейшаму асноўную колькасць навучэнцаў складалі хлопчыкі, дзяўчынак было 2—3%.

У 1900 г. адкрыта трохгадовая школа ў в. Старая Рудня. У ёй працавалі 3 настаўнікі. У вёсцы была таксама і царкоўна-прыходская школа. Усяго ў двух школах навучаліся каля 100 дзяцей. Напярэдадні 1-й сусветнай вайны школа стала звацца Старарудняншкім народным вучылішчам Рагачоўскага павета. У вучылішчы было 4 класы, для яго быў пабудаваны новы будынак.

Так паступова, то ў адным, то ў другім сяле адчыняліся сельскія школы, але яны не маглі вырашыць праблему ўсеагульнай адукацыі. Так, у канцы 19 ст. большасць насельніцтва Жлобіна была непісьменнай. Згодна перапісу 1897 г. пісьменнымі сябе лічылі 17% жлабінчан (у сярэднім па Беларусі 32%). У 1916 г. ў Жлобінскім раёне 23% жыхароў мужчынскага полу маглі чытаць і пісаць, сярод жанчын гэты працэнт быў яшчэ ніжэйшы.

У архіўных дакументах канца 19 — пачатку 20 ст. пра развіццё народнай адукацыі на Жлобіншчыне неаднаразова сустракаецца прозвішча Еўдакіма Раманавіча Раманава, выдатнага беларускага этнографа і краязнаўцы, які па службовых справах неаднаразова прыязджаў у гэты край.

У сувязі з падрыхтоўкай да ўвядзення ў Расійскай імперыі агульнага пачатковага навучання ў 1907 г. ў Рагачоўскім павеце пад кіраўніцтвам інспектара народных вучылішч Г.Блешанкова быў распрацаваны план школьнай сеткі і праведзена статыстычнае даследаванне. Падлеткі школьнага ўзросту ў сельскай мясцовасці ў той час складалі 11—14% ад усяго насельніцтва. Гэтую лічбу магчыма прыняць і для ўсёй Жлобіншчыны.

У 1910 г. з хадайніцтвам да ўлад аб дазволе адчыніць у Жлобіне прыватную 4-класную жаночую навучальную ўстанову звярнулася А.Е.Мірановіч. На той час у Жлобіне існавалі народнае вучылішча Міністэрства народнай асветы, чыгуначнае вучылішча, прыватная яўрэйская жаночая 2-класная навучальная ўстанова Гародкінай. Дазвол быў атрыманы, і новая навучальная ўстанова хутка набыла папулярнасць: першы вучэбны год — 18 вучаніц, другі — 48, трэці — 76, чацвёрты — 97 (з іх 42 праваслаўнай веры, 18 — рымска-каталіцкай, 37 — іудзейскай і 1 стараверка). Размяшчалася каля вакзала, у мураваным і драўляным будынках. З чэрвеня 1914 г. ўстанова атрымала права прагімназіі. Плата за навучанне складала ад 50 да 70 руб. У ліпені 1915 г. прыватная 4-класная жаночая прагімназія А.Е.Мірановіч была пераўтворана ў 7-класную жаночую гімназію — падзея, якой жлобінцы могуць ганарыцца і сёння. У тыя гады нават не ўсе павятовыя гарады Беларусі мелі гімназіі.

Ахова здароўя

Медыцынскую дапамогу насельніцтву аказвалі ўрачы, якія працавалі прыватна. У Жлобіне добра ведалі С.Н.Шварца, які скончыў Кіеўскі універсітэт. Прыватнымі былі і аптэкі. Яны меліся ў Жлобіне і Стрэшыне.

Існавалі і нешматлікія казённыя лячэбніцы і ўрачэбныя прыёмныя пакоі. Чыгуначнікі карысталіся паслугамі сваёй сістэмы медыцынскай дапамогі.

Дзяржаўная ветэрынарная дапамога на пачатку 20 ст. толькі пачала рабіць першыя крокі. Сродкаў не хапала. Таму, калі для ветэрынарнага фельчарскага пункта ў в. Старая Рудня, які быў адчынены ў 1909 г., патрабавалася 115 руб., казна выдаткавала 30 руб.

Рэлігійнае жыццё

Рэлігія ў тыя гады заставалася важнейшай часткай грамадскага жыцця. Палітыка царызму ў гэтай сферы пасля падаўлення паўстання 1863—64 г. была даволі адназначнай: падтрымка праваслаўя, жорсткія адносіны да каталіцызму, строгі кантроль за іудзейскай верай. На Жлобіншчыне пераважала праваслаўе, якое лічылася вернай апорай прастолу. Таму неад'емнай часткай палітыкі русіфікацыі, якая ўзмацнілася пасля падаўлення паўстання 1863 г., стала значная дзяржаўная падтрымка пры аднаўленні і пабудове праваслаўных храмаў. На адбудову Крыжаўзвіжанскай царквы ў Жлобіне ў 1863 г. казна выдаткавала 3333 руб. Да таго часу старая драўляная царква са званіцай, якая існавала з 1771 г., нягледзячы на рамонт у 1811 г., канчаткова прыйшла ў заняпад. Яе прыхажанамі былі 630 сялян (110 дамоў), 12 дваровых, 11 дваран і 18 мяшчан Жлобіна і 245 сялян (29 дамоў) суседняй вёскі Лебядзёўка.

Каталікамі з'яўляліся пераважна мясцовыя памешчыкі і некаторыя чыноўнікі. Яўрэі строга прытрымліваліся сваёй іудзейскай веры і наведвалі малітоўныя дамы. У слабадзе Баршчоўка маёнтка Зміеўка Сцепскай воласці Бабруйскага павета жылі стараверы.

Дарэвалюцыйны Жлобін. Вуліца Царкоўная.

Сацыяльна-эканамічнае жыццё ў пачатку 20 ст.

Пасля рэвалюцыі 1905—07 гг. расійскі прэм'ер-міністр П.А.Сталыпін, спрабуючы адначасова вырашыць праблемы захавання памешчыцкага землеўладання і перанасялення вёскі, разам з планамі перасялення часткі сялян на ўсход імперыі, за Уральскі хрыбет, разгарнуў праграмы хутарызацыі сялянства і аграрнай дапамогі ў арганізацыі сялянскіх гаспадарак.

Дарэчы, яшчэ да сталыпінскіх рэформ беларускія сяляне ў пошуках лепшай долі пакідалі радзіму. Толькі ў Сібір у 1895—1914 гг. па няпоўных звестках з 5 беларускіх губерняў выехалі 550 тыс. сялян. Гэта складала крыху больш паловы сялян-перасяленцаў з нечарназёмнай паласы Расійскай імперыі і больш 11% агульнарасійскіх перасяленцаў. Архіўныя дакументы сведчаць, што не засталіся на баку ад гэтага працэсу і сяляне Жлобіншчыны. Напрыклад, 60-гадовы селянін з в. Саланое Мірон Пракопаў Мажораў, пакутуючы ад малазямелля, падаў 17.2.1897 г. прашэнне на імя магілёўскага губернатара дазволіць яму з сям'ёй і яго жанатым сынам

перасяліцца ў Сухумскую акругу Кутаіскай губ. Яго сям'я — ён сам, жонка, сын Андрэй з жонкай і 2 дзецьмі і сын Рыгор мелі 6,5 дзес. зямлі, у сына Міхаіла (меў жонку і 4 дзяцей) было 4,5 дзес., у сына Уладзіміра (жонка і 3 дзяцей) — 2,25 дзес. У заяве Мажораў скардзіўся на малазямелле і адзначаў: «Местные заработки существуют, но в ограниченном количестве: весной работы на пристанях при реке Днепре, а зимой вывозка на пристани дров и мелкого лесного материала».

У сяле Лукі з 183 двароў у сярэдзіне 1901 г. дазвол на перасяленне ў Сібір атрымалі 12 гаспадароў. Прычына была тая ж — малазямелле і адсутнасць мясцовых дадатковых заробкаў. Тут на 823 мужчынскія душы прыходзілася 2002 дзес. не вельмі ўрадлівай зямлі, а купчай не было наогул. «Зямля наша пясчаная, і вельмі цяжка нам прыходзіцца жыць», — пісалі сяляне. У арэнду зямлю можна было ўзяць толькі пад 30% будучага ўраджаю.

Як і ўсё беларускае сялянства, жлобінскія гаспадары былі працавітымі і прадпрымальнымі, але малазямелле стрымлівала іх ініцыятыву. Прыкладам, селянін тых жа Лук Даніла Абрамаў Міхнеў (14 душ сям'і) меў 2 дамы, 2 амбары, 2 хлявы, навес, пуню, 4 коней, 4 каровы, цялушку, 8 авечак, 7 свіней, а зямлі толькі 15,3 дзес. Яго сусед Харытон Данілаў Зязюлін (12 душ сям'і) меў хату, 3 амбары, 3 хлявы, навес, 4 коней, 3 каровы, быка, 7 авечак, 7 свіней, а зямлі таксама толькі 15,3 дзес. Сям'я Яўцехія Савельева Ільіна з той жа вёскі (9 душ) мела хату, амбар, 2 хлявы, пуню, 3 коней, жарэбчыка, 3 каровы, 3 цялушкі, 3 авечкі, 5 свіней, 4 гускі і ўсяго 5,75 дзес. зямлі. У лютым 1902 г. з хадайніцтвам аб перасялен-

Дарэвалюцыйны Жлобін. Вуліца Дняпроўская.

Ворыва на каровах. Пачатак 20 ст.

ні з Лук у Енісейскую губерню звярнуліся яшчэ 22 чалавекі.

Такое ж становішча назіралася і ў іншых вёсках. На 594 мужчынскія душы ў в. Вышняя Олба Стрэшынскай воласці прыходзілася 1490 дзес. надзельнай зямлі і 656 купчай. Таму ў 1904 г. 5 сялянскіх сем'яў з гэтай вёскі праціліся на перасяленне ў Енісейскую губерню, а сям'я Пятра Міхайлавіча Шашкова (7 душ, 11 дзес. зямлі) следам за іншымі аднавяскоўцамі хацела перасяліцца ў Чарнаморскую вобласць.

На пачатку 20 ст. на Жлобіншчыне, як і па ўсёй Беларусі, былі заможныя сялянскія гаспадаркі. У красавіку 1913 г. селянін в. Пірэвічы Аўрам Уладзіміравіч Курганскі атрымаў дазвол на будаўніцтва млына з рухавіком у 35 к.с. пры 2 рабочых. У тым жа годзе жлобінскаму селяніну Цімафею Іванавічу Міхайлоўскаму дазволілі пабудаваць на яго сядзібе на вуліцы Малевіцкай млын з рухавіком у 10 к.с.

Нельга абмінуць і такую старонку мясцовай гісторыі, як пажары. Яны з'яўляліся страшэнным бедствам і былі той падзеяй, якая надоўга заставалася ў памяці. 13.5.1882 г. выгараў амаль што ўвесь Жлобін: 359 дамоў, праваслаўная царква, 5 яўрэйскіх малітоўных школ, 65 крам і складоў з таварамі, збожжазапасны магазін, народнае вучылішча. Агульныя страты склалі 219 тыс. руб. А казна выдаткавала пагарэльцам усяго 585 руб. У Стрэшыне ў ноч на 28.7.1890 г. згарэла 36 сялянскіх двароў з маёмасцю, усяго на суму 17 820 руб. 14.5.1893 г. ў в. Праскурні згарэла 112 двароў і будынак царкоўна-прыходскай школы, страты склалі 100 тыс. руб. 26.4.1898 г. пажар знішчыў 46 сялянскіх двароў, дом мясцовага землеўладальніка і казённую вінную краму ў в. Чорная Вірня. Страт нанесена на 14 тыс. руб. У Жлобіне дзейнічала пажарнае таварыства, а ў Стрэшыне пажарная дружына.

1.8.1914 г. пачалася сусветная вайна. Для сялян Жлобіншчыны яна азначала пастаўкі прадуктаў, фуражу і коней на патрэбы арміі, прыцягненне да тылавых работ, размяшчэнне на пастой раскватараваных войскаў, што падрывала і без таго бедную гаспадарку. Але, галоўнае, сялянскія сем'і пазбаўляліся сваіх карміцеляў, якіх прызывалі ў армію. У Магілёўскай губерні з вёсак было прызвана ў войска 50,7% працаздольных мужчын. Асабліва вызначыўся на франтах 1-й сусветнай вайны ўраджэнец в. Малыя Рагі П.І.Казятнікаў.

Сейбіт. Пачатак 20 ст.

Асобны артыкул пра яго гл. ў раздзеле «Імі ганарыцца Жлобіншчына».

У поўнай меры праявілася стратэгічнае значэнне жлобінскага чыгуначнага вузла. Пасля абвесткі аб мабілізацыі чыгуначная сетка Расійскай імперыі была падзелена на два раёны — Заходні, які падпарадкоўваўся Ваенна-Палявому Упраўленню, і Усходні, які застаўся ў распараджэнні Упраўлення чыгунак. Падзел паміж імі праходзіў на захад ад лініі Пецярбург—Балагое—Смаленск—Бахмач—Харкаў і далей на поўдзень. Амаль што адразу ўзнікла пытанне з палівам. Вугалю не хапала. Для цягнікоў сталі выкарыстоўваць торф і дровы. Нават правялі агульную рэквізіцыю дроў у межах 30-вёрстнай паласы ўздарож усіх чыгунак Заходняга раёна. Вугаль пачалі вазіць па Дняпры. Так, толькі з 27 сакавіка па 15 мая 1916 г. на жлобінскую прыстань з Крамянчуга і Чаркас прывезлі каля 600 тыс. пудоў каменнага вугалю і антрацыту. Водны шлях з Украіны да Жлобіна займаў прыкладна 2 тыдні.

Не спынілася і будаўніцтва чыгунак. Быў пракладзены другі пуць на лініі Віцебск—Орша—Жлобін. Пабудавалі лінію Жлобін—Калінкавічы—Карасцень—Шапятоўка, якую праектавалі яшчэ да вайны.

Для забеспячэння ўзрастаючых перавозак павялічыліся грузавыя саставы. У 1916 г. ваенныя перавозкі складалі да 50% усіх грузаў (у 1903 г. — 1%). Скараціліся перавозкі прыватных грузаў, былі адменены пасажырскія цягнікі і вагоны прамой сувязі. У сувязі з вайной значна ўзрос рух праз Жлобін. Усе запасныя пуці, якіх было 25, былі забіты вагонамі з рознымі грузамі. У Жлобіне вяліся работы па расшырэнні чыгуначнага вузла, пракладваліся новыя аб'язныя шляхі, будаваліся новыя тупікі. Менавіта з гэтага часу Жлобін становіцца буйным чыгуначным вузлом. На патрэбы абароны працавалі і жлобінскія прадпрымальнікі. Так, заказы Мінскага ваенна-акруговага інтэнданцкага ўпраўлення выконваў уладальнік пякарні Майзель. Толькі за снежань 1916 г. ён выпек 23 302 пуды хлеба на суму 7 035 руб.

Цяжкае становішча на фронце суседнічала з пачаткам эканамічнай разрухі ў тыле. Афіцыйны курс рубля да лютага 1917 г. знізіўся да 55 кап., а яго пакупная здольнасць — да 27 кап. Пачаліся салдацкія бунты.

Р.В.Дзмітрыеў, А.Л.Кіштымаў.

Дакументы сведчаць

РАПАРТЫ БАБРУЙСКАГА НІЖНЯГА ЗЕМСКАГА СУДА КІЕЎСКАМУ ВАЕННАМУ ГУБЕРНАТАРУ А.С.ФЕНЬШУ

3 лютага 1803 г.

В Бобруйском повете с 24-го истекшего генваря по нижеописанное число состояло благополучно, примечания достойного происшествия не оказалось, кроме что имения господина действительного бывшего двора польского камергера Фомы Гриневича в селе Красном Береге из 22-го на 23-е число прошедшего генваря хата и в оной душ пять людей сгорели, для узнания коего пожара причины отправился на место сего суда присутствующей, о чем Вашему Высокопревосходительству сей суд Честь имеет донести.

Заседатель Анатолий Булгак.

7 лютага 1803 г.

После донесения Вашему Высокопревосходительству о сгорении здешнего повета в вотчине помещика Гриневича в селе Красном Береге с 22-го на 23-е число ночью крестьянской хаты с пятью душами по съезде на место произведено следствие, из коего открылось, что оная хата загорелась в ночи от бывшего на полатях и печи льну поставленного для высушения из коей в рассуждении захваченныя сильным огнем уснувших первым сном крестьянина с семейством и бывших в затворенной двери на железном крючке никто избавится не мог кроме одного мальчика, который вылез через окошко и дал знать крестьянам кои хотя того времени собрались, но по окружении огнем всей избы никакой помочи зделать не могли, в оной же сгорели крестьянин Кондрат Семенов с сыном малолетним и сестра его Матрена с детьми сыном и дочерью малолетними. Определено: о сем Вашему Высокопревосходительству в покорности донесть.

И доносит

Заседатель Антоний Булгак.

Цэнтральны дзяржаўны гістарычны архіў Украіны, ф. 533, воп. 1, спр. 1633, л. 39, 46.

УСТАЎНАЯ ГРАМАТА СЯЛА КАЛЫБАЎКА РАГАЧОЎСКАГА ПАВЕТА МАГІЛЁЎСКАЙ ГУБЕРНІ ПАМЕШЧЫКА Г.М.ЗБОРАМІРСКАГА

23 красавіка 1862 г.

I

1) В селениях Бобовке, Колыбовке и части Луговой Вирни по 10-й народной переписи значится в общем владении Зборомирских мужеского пола 178 душ, из коих по раздель-

ной записи, совершенной в 1858 г. декабря 17 дня в Могилевской Палате Гражданского суда, во владении помещика Подполковника Голстора Максимилияновича Зборомирского осталось:

Дворовых при фольварке Вишенках мужеского пола 10 душ.

В деревне Колыбовке по 10-й народной переписи мужеского пола душ 70.

В селении Луговой Вирне мужеского пола 4 души.

В деревне Бобовке мужеского пола 4 души.

После ревизии отпущено на волю дворовых 2 души.

За тем на лицо

Дворовых 8 душ

Крестьян 78 душ.

2) Из числа значащихся в крестьянах, не подлежат наделению землею как отказавшиеся на основании 8 Ст. местного положения крестьянин деревни Бобовки Аверка Яковлев с семейством, проживающий в дворе и не пользующийся поземельным наделом, всего мужеского пола 4 души.

Затем должны на основании положения получить в пользование поземельный надел мужеского пола 74 души.

II

1) Всей земли состояло в пользовании крестьян до обнародования Положения о крестьянах около 407 десятин.

2) Так как усадебныя земли не отделены ясною чертою от прилегающих к селению конопляников и выгонов, то на основании 39 Ст. местного положения, к усадебной оседлости причисляется на конопляники и выгоны по 320 кв. сажень на душу, а затем под всею усадебною оседлостью крестьян кроме пространства занятого поселением состоит 9 десятин 2080 кв. сажень.

3) Для местности, где находится селение высшим местным положением о поземельном устройстве высший размер душевого надела в 5 десятин 1200 кв. сажень и по числу душ в селении высший размер душевого надела составляет 407 десятин.

4) На этом основании состоящее ныне в пользовании крестьян количество земли как равняющееся высшему размеру надела предоставляется в постоянное пользование крестьян весь существующий надел. Посреди крестьянского надела 1200 кв. сажень земли под шинковым домом и принадлежащим к оному огородом и выгоном остается в непосредственном распоряжении владельца.

Планы на землю и поверка земель, отведенных крестьянам, сделается при первой возможности.

III

1) Крестьянская усадьба в селе Луговой Вирни подлежит перенесению в деревню Колыбовку на основании 75 Ст. местного положения пункта 1-го как она состоит от господской мельницы и сукновальни в 50 сажень и 2-е неприурочена к крестьянскому полевому наделу, который состоит при деревне Колыбовке.

2) Размещающийся в деревне водопой и выгон остается в пользовании одних крестьян, но водопой не должен воспрещаться как проезжающим, так и проживающему в шинковом доме.

3) Рыбная ловля в озерах Синицах, Закареньи и Гадучах остается в распоряжении одного владельца.

4) Среди крестьянского надела остается в непосредственном распоряжении владельца: в обрубе деревни Колыбовки земли под шинковым домом 1200 сажень; Луговом обрубе жидовская пожня 3 д. 1200 сажень; неудобная земля, не вошедшая в состав крестьянского надела 10 десятин 1200 кв. сажень.

IV

1) За предоставленную в постоянное пользование крестьянам землю в количество 5 десятин 1200 кв. сажень на душу причитается на основании положения с каждого душевого надела оброка по 8 рублей серебром. А со всех 74 душевых наделов 592 рубля в год.

2) Срок для перехода крестьян с издельной повинности на оброк и для платежа оброка назначается 1 марта и 1 ноября. Крестьяне, желающие перейти на оброк, должны заявить

владельцу за год вперед. Обязаны при том полгодичный оброк внести за полгода перед сроком.

Примечание. С отменою издельной повинности остается однако ж на крестьянах обязанность о предмете 151 Ст. общего положения. Рабочих дней за представленную крестьянам землю причитается с каждого душевого надела.

24 мужских летних 18 женских летних
16 мужских зимних 12 женских зимних
А со всех 74 душевых наделов
1776 мужских летних 1332 женских летних
1184 мужских зимних 888 женских зимних

3) Из числа душевого оброка относится на усадьбу 2 рубля 50 копеек, так как она причисляется ко второму разряду, потому что деревня Колыбовка отстоит от судоходной реки Днепра в 5 верстах, где крестьяне имеют заработки от сплава купеческих лесных материалов, крестьяне живя в 6 верстах от местечка Жлобина во всякое время могут находить случай зарабатывать, при том и самая рыбная ловля даст немалую выгоду. Вследствие чего повинность за пользование всею усадебною оседлостью крестьян составляет 185 рублей в год, а выкупная сумма за всю усадебную оседлость 3083 рубля 33 копейки серебра. За исправное отбывание повинностей ответствует круговою порукою все крестьянское общество на основании правил, установленных местным положением.

На основании Ст. 10 и 21 положения о выкупе помещик заявляет: что принимает на себя обязанность предоставить крестьянам, когда они того пожелают, приобрести в собственность совокупно с усадьбами и отведенныя им в постоянное пользование полевыя угодья, но с условием, чтобы выкуп был произведен всем обществом одновременно, и чтобы после выкупа земли крестьянами право производить продажу горячих напитков в деревне Колыбовка навсегда оставалось исключительно за помещиком.

Подлинную подписал Помещик подполковник Гектор Максимильянович Зборомирский.

С подлинным верно Мировой посредник III участка Рогачевского уезда (подпіс)

Согласно указа правительствующего Сената от 23 ноября 1863 г. по настоящей Грамоте следует выкупных платежей

с Колыбовского общества	Годовой выкупной платеж		По полугодиям			
			1-я половина		2-я половина	
	руб.	коп.	руб.	коп.	руб.	коп.
	473	60	236	80	236	80

Мировой посредник (подпіс)

Нацыянальны гістарычны архіў Беларусі, ф. 2014, вып. 1, спр. 784, л. 34—35.

ЗВЕСТКІ ПРА ЦАРКВУ РАСТВА МАЦІ БОСКАЙ СЯЛА САЛАНОЕ РАГАЧОЎСКАГА ПАВЕТА

у 1862 г.

1. Построена 1815-го года тщанием Его Сиятельства Графа Александра Ивановича Остерман-Толстого.
2. Зданием деревянная, ветха, с таковою ж колокольнею, требует постройки новой Церкви.
3. Престол в настоящей холодной один во имя Рождества Богородицы.
4. Утварью средственна.
5. Причты по штату положено: священник, диакон, дьячок и просфирня.
6. Земли при сей церкви тридцать шесть десятин, на каковые плана и межевых книг нет.
7. Деньги у Священнослужителей от прихожан. На содержание Священно и церковнослужителей жалования положено в год 324 рубля серебром.
8. Опись церковному имуществу с 1829 года есть.
9. Приходорасходные книги о суммах свечной и церковной за шнурозапечатанием Белицкого Духовного правления данные в 1849-м году хранятся при Церкви; церковной суммы к половине сего 1862 г. состоит пятьдесят восемь рублей и семьдесят три с половиною копейки серебром, из коих в билете приказа общественного призрения 31 рубль серебром, а остальные в наличности.

10. Копии метрических книг с 1796 г. и исповедных росписей с 1823 г. хранятся при церкви в целости.

Могилевской губернии, Рогачевского уезда по Солонскому приходу

Означение мест, числа крестьян по последней ревизии	Название церкви, какая она и на сколько душ вместимости	Число прихожан					
		Помещичьих		Казенных		Разных сословий	
		М	Ж	М	Ж	М	Ж
Село Солоное, помещицы княжны Голициной, где крестьян ея же временно обязанных	Рождество-Богородицкая, деревянная, душ, примерно 300	175	212				
крестьян:		31	34				
в м. Карпиловке		22	34				
в д. Рогах Малых		57	45				
Попках		151	170				
Проскурнях		190	211				
Папоротном		144	176				
Нивах		98	118				
Истобках		78	67				
Мормоле		163	174				
Ящицах		66	60				
Дворян и мещан						12	15
Военных						40	94
Итого:		1175	1301			52	109

По акту от 14 янв. 1864 г. новая церковь принята у подрядчика Матвея Андреева.

Владелица прихожан живет в Санкт-Петербурге.

Священник Иаков Воропаев. Диакон Мина Храмцов.

Имением Остерманск, частью которого было село Солоное, в 1862 г. управлял капитан Михаил Шульгин.

Нацыянальны гістарычны архіў Беларусі, ф. 2001, воп. 1, спр. 880, л. 1—3, 17.

ПРЫГАВОР СЯЛЯН СКЕПЕНСКАГА СЕЛЬСКАГА ТАВАРЫСТВА СЯЛА СКЕПНІ СТАРА-РУДНЯНСКАЙ ВОЛАСЦІ РАГАЧОЎСКАГА ПАВЕТА

5 верасня 1884 г.

Мы, нижеподписавшиеся Могилевской губернии, Рогачевского уезда, Старо-Руднянской волости, крестьяне собственники Скепенского сельского общества, села Скепни, быв сего числа собраны нашим сельским старостою Филимоном Ивановым на сельский сход из числа 106 домохозяев, имеющих право голоса на сходе 74 человек, где нашим Старо-Руднянским волостным старшиною Николаем Заичко предъявлен нам вновь составленный землемером Шиманским план распланированным усадебным нашим участком земли селения Скепни после случившегося пожара 3-го июля сего 1884 г. По рассмотрении означенного плана мы находим, что распланировка по оному наших усадебных земель между нами произведена правильно, спора между собою по сему предмету не имеем, так как оною остаемся довольными и напред не должны порушать, а по сему единогласно приговорили: записать о сем в настоящий приговор, в чем подписуемся:

1. Скепенский сельский староста Филимон Иванов, крестьяне села Скепни, 2. Ефим Исаев, 3. Тит Иванов, 4. Яков Анисимов, 5. Фома Иванов, 6. Леон Савельев, 7. Халимон Иванов, 8. Павел Карпеев, 9. Никифор Филиппов, 10. Иван Степанов, 11. Петр Никитин, 12.

Иван Денисов, 13. Кондрат Иванов, 14. Фома Титов, 15. Григорий Прокопов, 16. Прокоп Кондратов, 17. Илья Матвеев, 18. Егор Уласов, 19. Яков Васильев, 20. Халимон Иванов, 21. Петр Данилов, 22. Лукаш Самуйлов, 23. Прокоп Ларионов, 24. Федот Прохоров, 25. Осип Леонов, 26. Семен Иванов, 27. Ефим Евстратов, 28. Яков Терентьев, 29. Ларион Карнеев, 30. Яков Степанов, 31. Микита Логвинов, 32. Иван Фролов, 33. Иван Силин, 34. Авсей Фролов, 35. Антон Фролов, 36. Назар Никитин, 37. Иван Ларионов, 38. Наум Ануфриев, 39. Авсей Наумов, 40. Мартин Венедиктов, 41. Кондрат Борисов, 42. Улас Григорьев, 43. Федор Петров, 44. Никита Венедиктов, 45. Иван Демидов, 46. Федор Уласов, 47. Алексей Степанов, 48. Зот Никитин, 49. Кузьма Карпеев, 50. Апанас Иванов, 51. Лукаш Андреев, 52. Петр Иванов, 53. Тит Фомин, 54. Архип Иванов, 55. Иван Терентьев, 56. Егор Иванов, 57. Федот Иванов, 58. Иван Кузьмин, 59. Иван Андреев, 60. Юрий Тимофеев, 61. Карп Степанов, 62. Атрафим Логинов, 63. Василий Аверьянов, 64. Василий Андреев, 65. Андрей Ларионов, 66. Степан Борисов, 67. Игнат Фомин, 68. Семен Фомин, 69. Федос Семенов, 70. Кузьма Аврамов, 71. Филипп Иванов, 72. Яков Аврамов, 73. Степан Емельянов, 74. Григорий Максимов, а вместо их неграмотных по их просьбе расписался Константин Ясинский. Что действительно настоящий приговор составлен на сельском сходе крестьян селения Скепни в присутствии сельского старосты Филимона Иванова из числа 106 домохозяев, имеющих право голоса на сходе 74 человека и за всех их неграмотных, по их просьбе подписан Константином Ясинским, в том Старо-Руднянское волостное правление подписом и приложением казенной печати удостоверяет. Сентября 5-го дня 1884 г. Каковой приговор в книгу Скепенского сельского общества села Скепин под № 3-м записан.

(печать: Старо-Руднянский волостной старшина) Николай Заичко

Волостной писарь Ступин

Нацыянальны гістарычны архіў Беларусі, ф. 3363, воп. 1, спр. 217, л. 3—4.

ПРЫГАВОР СЯЛЯН ВЫШНЕ-АЛБЯНСКАГА СЕЛЬСКАГА ТАВАРЫСТВА ВЁСКІ НІЖНЯЯ ОЛБА СТРЭШЫНСКАЙ ВОЛАСЦІ РАГАЧОЎСКАГА ПАВЕТА

25 лютага 1898 г.

Мы, нижеподписавшиеся крестьяне Могилевской губернии, Рогачевского уезда, Стрешинской волости, Вышне-Олбянского сельского общества, д. Нижней Олбы, сего числа по распоряжению нашего сельского старосты Якова Титова были собраны на сельский сход из числа 72 домохозяев в числе 65 домохозяев, где рассматривали предъявленный нам Стрешинским Волостным Правлением план составленный частным землемером Александром Шиманским о распланировании в нашем селении Нижней Олбе усадебных участков как сгоревших, как равно уцелевших строений после бывшего пожара 13 августа 1897 г., по рассмотрении которого нашли, что в нем усадебные участки под население каждого из нас показаны в таком порядке и в тех местах, как таковые находятся в натуре, а также усадьба, принадлежащая владелице Каптелевой и что план составлен во всем правильно. Постановили: об этом составить настоящий приговор, утвердив нашими подписями, а копию с него представить куда следует на предмет утверждения названного плана, в чем и подписуемся. Подлинный подписами Вышне-Олбянский сельский староста Яков Титов, крестьяне д. Нижней Олбы. 1. Григорий Александров, 2. Иван Карнеев, 3. Гаврила Максимов, 4. Иван Макаров, 5. Ефим Матвеев, 6. Яким Яковлев, 7. Гардей Леонов, 8. Василий Матвеев, 9. Исак Сафанов, 10. Иван Осипов, 11. Константин Савостьянов, 12. Илья Савостьянов, 13. Григорий Архипов, 14. Максим Иванов, 15. Алексей Васильев, 16. Семен Климов, 17. Павел Яковлев, 18. Андрей Савостьянов, 19. Михаил Демьянов, 20. Трофим Иванов, 21. Лаврен Макаров, 22. Исак Максимов, 23. Иван Григорьев, 24. Илья Филиппов, 25. Андрей Иванов, 26. Михаил Иванов, 27. Фома Савельев, 28. Дорофей Антонов, 29. Евсей Авдеев, 30. Роман Павлов, 31. Никон Дорофеев, 32. Евтух Исаев, 33. Тимофей Алексеев, 34. Леон Андреев, 35. Логвин Андреев, 36. Игнат Сидоров, 37. Адам Осипов, 38. Захар Максимов, 39. Василий Осипов, 40. Карней Антонов, 41. Гаврила Павлов, 42. Устин Леонов, 43. Кондрат Киреев, 44. Василий Максимов, 45. Григорий Николаев, 46. Василий Иванов, 47. Аввакум Иванов, 48. Василий Макаров, 49. Степан Климов, 50. Пимен Моисеев, 51. Семен Яковлев, 52. Сидор Прокопов, 53. Гаврила Парфенов, 54. Карп Иванов, 55. Роман Прокопов, 56. Федор Моисеев, 57. Степан Яковлев, 58. Павел Антонов, 59. Андрей Антонов, 60. Яков Игнатов, а за их неграмотных по просьбе и за себя расписались 61. Степан Яковлев, 62. Яков Яковлев, 63. Трофим Яковлев, 64. Наум Архипов и 65. Авдей Дмитриев. Что настоящий приговор действительно составлен крестьянами д. Нижней Олбы на сельском сходе, собранном по распоряжению и в присутствии местного сельского старосты Якова Титова в числе домохозяев из числа имеющих право голоса на сходе и подписан за неграмотных крестьян по личной просьбе их и за

себя Степан Яковлев, а также грамотными Яковом Яковлевым, Трофимом Яковлевым, Наумом Архиповым и Авдеем Дмитриевым собственноручно, в том Стрешинское Волостное Правление свидетельствует февраля 25 дня 1898 г. подлинный подписали Стрешинский Волостной Старшина Никита Ступенев и Волостной писарь Твардовский.

Нацыянальны гістарычны архіў Беларусі, ф. 3363, воп. 1, спр. 532, л. 3—4.

ПРАШЭННЕ ЖЫХАРОЎ м. ЖЛОБІНА—КАРПІЛАЎКІ РАГАЧОЎСКАГА ПАВЕТА МАГІЛЁЎСКАЙ ГУБЕРНІ МАГІЛЁЎСКАМУ ГУБЕРНАТАРУ

14 лістапада 1902 г.

В м. Жлобин—Карпиловке насчитывается народонаселения до 11 тысяч, это местечко расположено на берегу реки Днепра, имеет протяжение около 9 квадратных верст. Здесь пролегают две железные дороги Либаво-Роменская и Витебск-Жлобинская. Все 11-тысячное народонаселение живет в нашем местечке в самой крайней нужде, а главное без всякой положительно защиты и надзора. Каждый из жителей днем и ночью подвергнут опасности и не изолирован от грабежа, убийства или другого какого-либо насилия, ни один из жителей не живет покоем и не может без опасности быть в своем собственном доме, так как не уверен, что днем или ночью не проскользнул каким-либо поездом в местечко вор или другой злоумышленник, готовый всегда напасть на домовладельца, зная что за ним со стороны власти нет надзора, а все это почему? А вот почему: несмотря на то, что м. Жлобин—Карпиловка имеет громадное народонаселение, занимает пространством 9 квадратных верст и где пролегают две железные дороги, движение пароходства (все это способствующее ворам и другим злоумышленникам проникать в местечко), а равно существует железнодорожное депо и производится постройка нового моста через реку Днепр, положительно отсутствует полиция и всякий надзор. В м. Жлобин—Карпиловке совсем нет полиции, так как хотя и есть один становой пристав, но он при всем старании и ревностном отношении к своему делу не имеет физической возможности всюду и везде присмотреть за такою громадную массою народа, тем более что он имея две должности, т.е. станового и судебного пристава да к тому стан более 100 вёрст в квадрате, большую часть находится в разъездах по стану, а полицейский урядник также всегда находится на участке. Таким образом местечко оставляется на произвол судьбы, а жители находятся без всякой защиты со стороны власти и надзора и в местечке творится полнейший беспорядок. Местечко Жлобин—Карпиловка основано на землях помещиков на правах арендных и чиншевых. Это право, т.е. арендное и чиншевое со дня предоставления его переходило по наследству, а собственность передавалась одним помещиком другому на тех же условиях, какие существовали на жителях местечка до перехода собственности, так что существование жителей было возможно. В настоящее же время жизнь и положение жителей находится в самом критическом и вопиющем положении, потому что владелец местечка, видя что жители с давних времен имеют оседлость и обзавелись хозяйством и постройками и в находящемся в пользовании куске земли (пляцевом) имеют нужду, прибегает к крайним мерам, т.е. требует, чтобы пользующимися была выкуплена его земля за плату от 1 р. 50 к. до 2 р. за сажень, т.е. такую плату, которую не в состоянии никто уплатить и у которого владельца меньше стоит все имущество, чем земля под пляцем, причем в случае несогласия какого-либо арендатора, то владелец земли через судебные процессы отнимает землю, разоряет постройки и все состояние человека, наживавшего целыми десятками лет и остающегося затем на произвол судьбы и в самом критическом и вопиющем положении, и эта участь обязательно постигнет все местечко, если не придет на помощь власть и не оградит местечко от ожидаемой гибели, не говоря уже о том, что жители местечка и в настоящее время угнетены и притеснены и не имеют никаких льгот, выгод и пр., как не пользуются ни прогонами, пастбищами и погостами, а за все это платят непосильную плату. Жалкое положение нашего местечка также и в отношении благоустройства, здесь нет ни тротуаров, ни фасадов фонарей и проч., и все потому, что каждый житель ожидает разорения от помещика, равным образом улицы везде и всюду изрыты и ископаны скотом, никому из домовладельцев не возможно посадить и вырастить дерева, так как скот бродит без всякого присмотра и причиняет вред. Из всего изложенного, Вы изволите усмотреть Ваше Превосходительство, что жизнь и положение жителей м. Жлобина—Карпиловки находится в самых жалких условиях, а в отношении землевладения на самой шаткой почве. Всем вышеупомянутым мы осмеливаемся сказать, что Жлобин—Карпиловка при таком громадном народонаселении, при железных дорогах и пр. безусловно подлежит преобразованию в городовое положение. При преобразовании этом местечко получит все права и преимущества города, улучшит быт и положение жителей как в материальном и торговом отношении, так и в видах благоустройства, а главное избавит жителей от всех тех нужд и невзгод, которые они ныне имеют и терпят и наконец

сбросит то бремя, которое наложено владельцем местечка. Преобразование это тем более необходимо ввиду того, что Жлобин—Карпиловка уже некоторым образом стоит на городском положении, так как здесь платят квартирный налог с недвижимых имуществ и другие губ. земские сборы, чего в других местечках не имеется. К тому же через преобразование увеличится состав полиции и тогда только жители будут в безопасности под надзором, везде порядок и благоустройство. Донося о всем вышеизложенном Вашему Превосходительству имеем честь все покорнейше просить ходатайства Вашего Превосходительства по настоящему нашему прошению: 1-е) о преобразовании м. Жлобин—Карпиловки в городовое положение с учреждением нужного состава полиции и 2-е) о приобретении на общем основании закона казной посредством выкупа земли, находящейся под местечком и распределения затем платежей казне за выкупленную землю согласно разверстки. О своем распоряжении по сему нашему ходатайству мы покорнейше просим Ваше превосходительство поставить нас в известность.

К сему прошению подписываемся жители м. Жлобина—Карпиловки
(98 подпісаў)

Нацыянальны гістарычны архіў Беларусі, ф. 2013, воп. 1, спр. 10, л. 1—5 адв.

ПРЫГАВОР СЯЛЯН МАЛЕВІЦКАГА СЕЛЬСКАГА ТАВАРЫСТВА СЯЛА МАЛЕВІЧЫ ЛУКАЎСКАЙ ВОЛАСЦІ РАГАЧОЎСКАГА ПАВЕТА

14 мая 1909 г.

Мы, нижеподписавшиеся крестьяне Могилевской губернии, Рогачевского уезда, Луковской волости, Малевичского сельского общества, села Малевич, состоящего из 77 наличных домохозяев, имеющих право голоса на сходе, по распоряжению нашего сельского старосты Терентия Байкачева, собрались сего числа на селенный сход в числе 57 человек, что составляет более $^{2}/_{3}$ общего числа домохозяев. На сходе этом, в присутствии Г.Земского Начальника 3 уч. Рогачевского уезда, нам предъявлено было заявление наших односельчан крестьян Антона Стасева и Григория Смоловского о выделении, в целях улучшения землепользования, принадлежащей им надельной земли, находящейся в черезполосном владении, к одним местам, для расселения на хутора. Ходатайство это постановлением Рогачевской Уездной Землеустроительной Комиссии 20 апреля сего года передано Члену названной Комиссии Г.Земскому Начальнику 3 уч. Рогачевского уезда для оказания Стасеву и Смоловскому содействия к удовлетворению их ходатайств. В виду чего предложено нам дать свое согласие к отводу просителям земли к одним местам. Выслушав ходатайство Стасева и Смоловского, и, принимая во внимание, что они согласны на выдел им земли к отдельным местам лишь в самых выгодных участках и не к границе общих наших полей, а посредине их, что для интересов остальных домохозяев крайне не выгодно и обидно, так как земля наша не одинакового качества, и есть значительные площади, совершенно неудобные, а потому приговорили: В ходатайстве Стасеву и Смоловскому о выделе им надельной земли к отдельным местам по их личному выбору — отказать. Подлинный за надлежащими подписями.

С подлинными верно (подпись).

... 19 июня 1909 г. с мнением крестьянского схода согласилась Рогачевская Уездная Землеустроительная Комиссия и отклонила ходатайство просителей.

Нацыянальны гістарычны архіў Беларусі, ф. 2198, воп. 1, спр. 21, л. 4—6.

УВЕДАМЛЕННЕ НАЧАЛЬНІКА ВАЕННА-ДАРОЖНАГА АДДЗЯЛЕННЯ ЎПРАЎЛЕННЯ ВАЕННЫХ ЗНОСІН ШТАБА КІЕЎСКАЙ ВАЕННАЙ АКРУГІ ІНЖЫНЕРУ ШЛЯХОЎ ЗНОСІН СТАТСКАМУ САВЕТНІКУ БЕРНАТОВІЧУ

9 верасня 1910 г.
г. Кіеў

Вследствие отношения Вашего от 2-го сентября за № 266 имею честь уведомить, что проект Ваш устройства магистральной железной дороги Жлобин—Староконстантинов и Каменец—Подольск—Румынская граница, с веткою Полонное—Жмеринка, признаю заслуживающим внимания и весьма желательным к осуществлению.

Подлинный подписали: Начальник штаба Генерал-лейтенант Алексеев, Старший адъютант Генерального штаба Подполковник Агапеев.

Цэнтральны дзяржаўны гістарычны архіў Украіны, ф. 882, воп. 2, спр. 32, л. 9.

ДАКЛАД РАГАЧОЎСКАГА ПАВЯТОВАГА КАМІТЭТА ПА СПРАВАХ ЗЕМСКАЙ ГАСПАДАРКІ РАГАЧОЎСКАЙ ПАВЯТОВАЙ УПРАВЫ ПА ПЫТАННІ АДКРЫЦЦЯ Ў с. СТАРАЯ РУДНЯ СЕЛЬСКАГАСПАДАРЧАЙ ШКОЛЫ

28 лютага 1911 г.

Крестьяне Старо-Руднянской волости приговором своим от 28 ноября 1910 г. за № 18 постановили возбудить ходатайство об учреждении при народном училище курсов садоводства и огородничества, с отведением для последней цели одной десятины земли и постройкой вместо существующего, пришедшего в ветхость, нового здания народного училища. В последующих же приговорах от 14 декабря 1910 г. за № 19 и 12 января 1911 г. за № 5, сознавая необходимость открытия школы повышенного типа, постановили возбудить ходатайство об открытии в Старой Рудне 4-классного городского училища, с преподаванием садоводства и огородничества, Имени Царя Освободителя Императора Александра Второго. К ходатайству об открытии городского училища в с. Старой Рудне присоединяются и крестьяне Стрешинской волости, так как это училище с успехом могло бы обслуживать и соседние со Старо Рудней волости, в том числе и Стрешинскую волость, о чем крестьянами этой волости и составлен приговор от 7 января 1911 г. за № 17.

На постройку Городского училища и практического ведения садоводства и огородничества крестьяне Старо-Руднянской волости предоставляют три десятины земли (две из них подарены землевладельцем г. Сяноженским) и ассигновывают 1000 р. на постройку единовременно и по 500 р. ежегодно на содержание, кроме того в помощь крестьянам в деле открытия Городского училища приходят местные землевладельцы: разночинцы волости дают 1000 р. наличными деньгами, кр.(естьянин) Кондрат Каленков 20 000 кирпича и землевладелец А.П.Войнич-Сяноженский для крыши черепицу и на все печи — кафли, об отпуске же казенного лесного материала крестьянами возбуждено ходатайство перед Управлением Государственных Имуществ. Какого-либо определенного ходатайства о выдаче земством пособия на постройку Городского училища или же о передаче здания земству в приговорах не выражено. Нет в этих приговорах указаний или просьбы и о том, чтобы земство взяло на себя почин по испрошению ссуды или пособия из школьно-строительного фонда на постройку здания, не помещены в приговорах и условия, при которых только и возможно получение пособия или ссуды из школьно-строительного фонда, а именно: ремонтирование, страхование здания за счет общества, обязательство, что построенное здание будет служить лишь целям народного образования и пр., — нет ни плана здания, ни сметы, ни указаний о размерах и приблизительной стоимости этих зданий. Но в своем представлении от 13 декабря 1910 г. за № 3542 сам Земский Начальник 2-го участка поддерживая ходатайство об устройстве в Старой Рудне Городского училища, испрашивает пособие из земских средств в размере 10 000 руб. на постройку училища. Это ходатайство было уже на рассмотрении Уездного Комитета 14 декабря 1910 г. и для детальной разработки и доклада затем Комитету по предмету открытия в Старой Рудне Городского училища с общежитием, необходимым для учеников — детей хуторян, которых главным образом и должно будет обслуживать училище, — было передано в избранную длительную Комиссию. Последняя предметом своего суждения будет иметь главным образом вопрос об устройстве общежития при училище и настоящее дело только потому представляется вниманию Комитета, что оно признаётся спешным, что Земский Начальник лично высказывал намерение общества текущей же весной приступить к постройке главного здания школы, для чего необходимо знать принципиальный взгляд на это дело Уездного Комитета. Последующим сообщением своим от 4-го сего февраля за № 282, Земский Начальник указывает, что крестьяне Старо-Руднянской и Стрешинской вол., по получении ими надлежащих указаний, решили изменить свое первоначальное намерение и представлять в Комитет Приговоры об устройстве в Старой Рудне, в ознаменование 50-летия освобождения крестьян от крепостной зависимости, 4-классного сельскохозяйственного училища Имени Царя Освободителя Александра II. Последнее обстоятельство совпадает и с решением Уездного Комитета от 15 января 1909 г. коим село Старая Рудня предположена пунктом для профессиональной (хотя ремесленной) школы, с ассигнованием в пособие Правительству на оборудование — 800 р.

Изложив обстоятельства дела и сообщая, что чертежи и сметы на предполагаемую постройку зданий не могли быть составленными Уездной Управой за неназначением техника (прежний уволен 6-го января 1911 г., а с 20 декабря находился в отпуске), Уездная Управа имеет честь просить Уездный Комитет возбудить через Губернский Комитет ходатайство пред Министерством Народного Просвещения об открытии в с. Старой Рудне сельскохозяйственной школы повышенного типа, пред Управлением Земледелия и Государственных Имуществ о скорейшем отпуске казенных лесных материалов и ассигнований из земских сумм единовременно на постройку здания примерно — 5000 руб., на покупку или аренду дополнитель-

ного количества земли для нужд школы — 1000 руб. и на оборудование и содержание ежегодно — 1000 р.

Подлинный Подписали: Председатель Управы Пушкин и Члены: Л.Сухобоков и А.Клатцо.

Верно: Непременный Член (подпіс)

Сверял: Завед. делопроизводством.

Комитет единогласно постановил: просить Губернский Комитет об открытии в с. Старой Рудне, в ознаменование 50-летия со дня освобождения крестьян от крепостной зависимости не сельскохозяйственной школы, а Городского 4-классного училища с курсами садоводства и огородничества Имени Императора Александра II и об ассигновании из земских средств на постройку здания, а в том числе и квартир (общежития) для детей хуторян, в пособие местному населению 5000 руб. на покупку дополнительного количества земли или на аренду ся — 1000 руб., и на ежегодное содержание училища в пособие Министерству Народного Просвещения — 1000 р. К сему У. Комитет определяет, что вопрос открытия училища спешен и разрешение его необходимо к осени 1911 г. и, что необходимые чертежи и сметы должны быть представлены Уездной Управой в Губернскую на утверждение не позднее 1-го апреля 1911 г. В отношении отпуска казенных лесных материалов, предназначенных к выдаче на устройство в Старой Рудне 2-классного народного училища, — Комитет постановил: просить Губернский Комитет поддержать возбужденное волостным сходом ходатайство пред подлежащими учреждениями. Что же касается квартир учительского персонала, то последния с успехом и легко могут быть оборудованы в наемных помещениях, возможность к чему заявлена местным земским Начальником, а потому средства испрашиваются и будут затрачены исключительно на постройку зданий для классов и квартир учеников.

Верно: Непременный Член (подпіс)

Сверял: Завед. делопроизводством (подпіс)

Нацыянальны гістарычны архіў Беларусі, ф. 2079, воп. 1, спр. 119, л. 1—1 адв.

ПРАШЭННЕ ЎТРЫМАЛЬНІЦЫ ЖЛОБІНСКАЙ ПРЫВАТНАЙ 4-КЛАСНАЙ ЖАНОЧАЙ ПРАГІМНАЗІІ А.Я.МІРАНОВІЧ ПАПЯЧЫЦЕЛЮ ВІЛЕНСКАЙ НАВУЧАЛЬНАЙ АКРУГІ

14 снежня 1914 г.

В м. Жлобине более 10 000 жителей, причем около 4000 железнодорожных служащих (Жлобин — узловая станция Либаво-Роменской, Риго-Орловской и вновь строящейся Подольской железной дороги). Ближайшими городами, где есть средние женские учебные заведения, являются города Рогачев (20 верст), Бобруйск (40 в.), Гомель (80 в.). Большинство жителей м. Жлобина по недостатку средств не имеет возможности давать образование своим дочерям в упомянутых выше городах. А потому, когда мною было открыто 4-классное училище, то почти все родители перевели своих дочерей из гимназий указанных выше городов в соответствущие классы содержимого мною учебного заведения. В настоящее время в гимназиях соседних городов учатся только дети более состоятельных родителей и то в старших классах, а именно в Рогачеве 10 девочек и в Бобруйске одна. Причем почти все девочки, обучающиеся в г. Рогачеве, ежедневно ездят на занятия по железной дороге, уезжая из дому в 6 часов утра и возвращаясь назад не ранее 6—7 часов вечера, что крайне вредно отражается и на здоровье и на успехах детей.

В виду всех этих обстоятельств местное население неоднократно обращалось ко мне с просьбой и даже требованием ходатайствовать перед начальством о преобразовании прогимназии в гимназию. Помимо того в марте месяце сего года с тем же ходатайством ездила в г. Вильну депутация от населения к Господину Попечителю Учебного Округа. На необходимость дальнейшего открытия классов указывает большой наплыв учащихся в IV-й класс, в котором в настоящее время имеется 36 учениц, тогда как в прошлом году до получения прогимназией прав для учащихся было в IV классе всего лишь 22 ученицы; некоторые из этих учениц, не имея возможности из-за недостатка средств родителей продолжать образование в других городах, остались в IV классе содержимой мной прогимназии на повторный курс в надежде, что прогимназия будет преобразована в гимназию. Несмотря на то, что до текущего учебного года прогимназия не давала учащимся никаких прав, и кто имел хоть малейшую возможность, старался определить своих детей в какие-нибудь учебные заведения с правами, — в содержимой мной прогимназии в настоящее время все же обучается 100 девочек; в том числе православных 41, католичек 13 и иудеек 46.

Все вышеизложенное свидетельствует о том, что для м. Жлобина необходимо иметь среднее женское учебное заведение, а потому честь имею почтительнейше просить Ваше Превос-

ходительство о преобразовании содержимой мною 4-классной прогимназии с правами для учащихся в 7-классную женскую гимназию.

Содержательница прогимназии А.Миронович.

Нацыянальны гістарычны архіў Беларусі, ф. 2254, воп. 2, спр. 697, л. 70—71.

Барацьба за новую ўладу і жыццё

У канцы 19 — пачатку 20 ст. у Расійскай імперыі абвастрылася класавая барацьба, пачаліся выступленні рабочых і сялян. У чэрвені 1886 г. пачалася забастоўка рабочых механічных майстэрань Лібава-Роменскай чыгункі ў Гомелі і Жлобіне. У ёй прыняло ўдзел больш за 500 чалавек. На падаўленне забастоўкі былі пасланы войскі і паліцыя. Але ім не ўдалося спыніць выступленне рабочых. Тым больш, што апошніх падтрымалі працаўнікі іншых прадпрыемстваў. Адміністрацыі майстэрань прыйшлося задаволіць патрабаванні бастуючых.

Першыя перамогі ў барацьбе, пашырэнне марксісцкіх ідэй садзейнічалі аб'яднанню рабочых у гурткі. У 1891—93 гг. узнікаюць сацыял-дэмакратычныя гурткі ў Гомелі, Магілёве, Жлобіне. Яны налічвалі па 10—12 чалавек і аб'ядноўвалі ў асноўным найбольш актыўных рабочых і прадстаўнікоў інтэлігенцыі. Летам 1897 г. з асобных гурткоў у Гомелі ствараецца сацыял-дэмакратычная група. Яе ўплыў распаўсюдзіўся на гарады і мястэчкі Гомельскага, Рагачоўскага, Рэчыцкага паветаў. Праз год такая група ўзнікла ў Жлобіне.

У сакавіку 1903 г. чыгуначнікі Жлобіна правялі мітынг пратэсту супраць расстрэлу рабочых Златауста. 1 мая таго ж года рабочыя Жлобіна выйшлі на дэманстрацыю. Улады жорстка расправіліся з дэманстрантамі, але хваляванні ў Жлобіне працягваліся. Росту самасвядомасці рабочых і сялян садзейнічала газета «Искра», асабістыя нумары якой даходзілі і да Жлобіна. У рабочых расце імкненне да ведаў. Сярод «рабочай інтэлігенцыі» ў Жлобіне вядомы машыніст паравоза А.М.Карповіч, абціршчыца вагонаў Н.С.Камякова, тэхнік вагоннага дэпо Р.А.Васільеў і інш.

Блізкасць чыгуначнікаў да сялянства па паходжанні (65,5% рабочых і служачых Лібава-Роменскай чыгункі — былыя вяскоўцы) і па месцы жыхарства (нямала працаўнікоў вузла жылі ў навакольных вёсках, а працавалі ў Жлобіне), вяртанне ў вёску рабочых-адыходнікаў, нарастанне рэвалюцыйнага руху ў гарадах, узмацненне работы сацыял-дэмакратаў сярод сялян — усё гэта ўплывала на пашырэнне сялянскага руху.

У студзені 1904 г. на аснове сацыял-дэмакратычных арганізацый і груп Гомеля, Магілёва, Жлобіна, Клінцоў і іншых гарадоў і мястэчак ствараецца Палескі камітэт РСДРП, які адыграў пэўную ролю ў актывізацыі рэвалюцыйнай дзейнасці рабочых. Працаўнікі Жлобінскага чыгуначнага вузла падтрымлівалі Гомельскую чыгуначную групу. У чыгуначных майстэрнях узмацняецца агітацыя, распаўсюджваюцца лістоўкі і пракламацыі.

У сакавіку 1905 г. ў Жлобіне на сходзе 80 рабочых была прынята рэзалюцыя супраць рэпрэсіўнай палітыкі самадзяржаўя. У ёй выказвалася ўпэўненасць у тым, што гэта ёсць апошнія «сутаргі царызму, які адчувае блізкасць свайго падзення». Арышты, якія сталі адказам на пачатак рэвалюцыйных падзей, не абмінулі і Жлобіншчыну. Паравознікі, вагоннікі і інш. ў 1905 г. прынялі ўдзел у першамайскіх мітынгах і дэманстрацыях пад лозунгам: «Далоў царскае самадзяржаўе!». Летам 1905 г. ў Жлобіне арганізоўваюцца баявыя дружыны, якія ўзялі на сябе функцыі па ахове і падтрыманню парадку на станцыі. У знак пратэсту супраць прымаемых з боку ўлад рэпрэсій праводзіліся мітынгі і дэманстрацыі.

Пачаліся і сялянскія хваляванні. 16.6.1905 г. магілёўскі губернатар паведамляў у Міністэрства ўнутраных спраў: «11 июня крестьяне д. Луговая Вирня Рогачевского уезда силой не допустили станового пристава к описи имущества крестьян на удовлетворение взысканий по суду в пользу помещицы Башмаченковой, владения которой были нарушены крестьянами, и заявили земскому начальнику и приставу, что землей будут владеть, что бы с ними не делали».

12 кастрычніка чыгуначнікі Жлобіна, падтрымліваючы чыгуначнікаў Гомеля, спынілі рух паяздоў і забаставалі. Яны патрабавалі 8-гадзіннага працоўнага дня, свабоды слова, друку, павелічэння заработнай платы. У пе-

рыяд забастоўкі ўзніклі стачачныя камітэты ў шэрагу месц Гомельшчыны, у т.л. і ў Жлобіне, якія пачалі дзейнічаць як першапачатковыя органы рэвалюцыйнай улады — Саветы.

У кастрычніку—лістападзе 1905 г. ў Жлобіне ўзніклі прафсаюзныя арганізацыі, якія сталі на абарону інтарэсаў рабочых.

Кіруючыся ўказаннямі Палескага камітэта РСДРП, чыгуначнікі Жлобіна затрымлівалі эшалоны з салдатамі, вернымі царскаму ўраду, вялі прапагандысцкую работу сярод вайскоўцаў, якія ехалі на падаўленне нарастаючага рэвалюцыйнага руху ў Расіі. Захапіўшы ўладу на чыгунцы, рабочыя прапускалі паязды праз Гомель і Жлобін толькі па свайму меркаванню, асобныя заганялі ў тупікі. Створаная па ініцыятыве Палескага камітэта РСДРП Жлобінская баявая рабочая дружына ахоўвала станцыю, раззбройвала невялікія атрады царскіх войск.

14 снежня 1905 г. начальнік управлення Лібава-Роменскай чыгункі тэлеграфаваў міністру шляхоў зносін: «Адпраўка паяздоў на Гомель спынена ... участак Гомель—Жлобін захоплены рабочымі майстэрань. Ранейшыя начальнікі службаў і начальнікі станцый пазніманы, паравозы ахалоджаны».

У гэты ж дзень начальнік Магілёўскага губернскага жандарскага ўпраўлення паведамляў, што Гомельскі камітэт Усерасійскага саюза чыгуначнікаў мае зносіны са Жлобінскім камітэтам. У яго ўвайшлі начальнік дэпо Юрый Адамавіч Баброўскі і тэлеграфіст Картанюк. Ён стаяў на чале аховы, быў дэлегатам ад камітэта Жлобіна ў Гомелі, падтрымліваў сувязь з гомельскім камітэтам.

15 снежня 1905 г. начальнік управлення Лібава-Роменскай чыгункі ў тэлеграме міністру шляхоў зносін прызнаваў бяссілле ўлад супраць бастуючых у Гомелі і Жлобіне і сведчыў: «У дапаўненне да папярэдніх паведамленняў даношу, што Гомель і Жлобін ва ўладзе забастоўшчыкаў; служачыя, жадаючыя працаваць, адхілены забаставаўшымі; высветліць прозвішчы агітатараў для перадачы іх пракурорскай уладзе не прадастаўляецца магчымым. Неабходна неадкладная пасылка войска, да прыбыцця якога парадак не можа быць адноўлены. Мае звяртанні да ваенных і жандарскіх улад застаюцца без выканання». 16 снежня ён зноў тэлеграфуе ў той жа адрас: «... рух паяздоў няправільны, на ўчастку Гомель—Жлобін па-ранейшаму распараджаюцца агітатары; без войск бяссільны...»

19 снежня 1905 г. дырэктар Гомельскіх чыгуначных майстэрань паведамляў Магілёўскаму губернатару, што «ўчастак Жлобін—Гомель знаходзіцца ў руках рэвалюцыянераў», і патрабаваў «самых рашучых мер для аднаўлення там парадку і ачышчэння станцыі ад мяцежнікаў».

Хваляванні Жлобінскіх чыгуначнікаў працягваліся 21 дзень — з 8 па 29 снежня 1905 г. Забастоўкай кіраваў Сцяпан Каларадзыо. Паліцыя імкнулася арыштаваць яго, але безвынікова. Хохаў, Дзепянчук, Баброўскі і іншыя, як найбольш актыўныя забастоўшчыкі, былі арыштаваны і высланы. Рабочы рух быў часова прыпынены.

З 1910 г. ў Жлобіне аднаўляецца дзейнасць сацыял-дэмакратычных гурткоў. З-за мяжы паступаюць газеты «Звезда», «Рабочая газета», «Социал-демократ». На пачатку 1912 г. бальшавікі Жлобіна накіравалі ссыльным у Сібіры пасылку, у якой было звыш 300 экз. газет «Социал-демократ» і «Рабочая газета».

Вясной 1912 г. ў знак пратэсту супраць палітыкі царскага самадзяржаўя, якое расстраляла рабочых на Ленскіх залатых прыісках, Жлобінскія чыгуначнікі арганізавалі і правялі дэманстрацыю рабочых. На працягу 1911—12 гг. адбылося некалькі выступленняў сялян супраць мясцовай памешчыцы дваранкі Вольгі Пятроўны Сазановіч.

Рабочыя-бальшавікі Жлобіна падтрымлівалі пастаянную сувязь з Палескім камітэтам РСДРП, распаўсюджвалі газету «Правда», праводзілі ў мястэчку і навакольных вёсках збор сродкаў на выданне гэтай газеты.

У 1913 г., пасля прыезду ў Гомель члена бальшавіцкай фракцыі ў 4-й Дзяржаўнай думе А.Я.Бадаева, Палескі камітэт РСДРП накіроўвае ў Жлобін свайго прадстаўніка для аказання дапамогі чыгуначнікам.

З пачаткам першай сусветнай вайны Жлобінскі чыгуначны вузел набыў асаблівае значэнне. Праз яго ішлі грузы і эшалоны на Паўночна-Заходні, Паўднёва-Заходні і Заходні франты. У Жлобіне было каля дывізіі царскіх войск, а ў раёне сучаснага льнозавода знаходзіўся размеркавальны пункт. Сярод салдат, што ехалі на фронт, вялася агітацыйная і растлумачальная работа. Незадаволенасць вайной і работа бальшавікоў вялі да непадпарадкавання афіцэрам ніжэйшых чыноў, сутычкам салдат з паліцыяй. 26 верасня 1915 г. салдаты 90-га запаснога батальёна на станцыі Жлобін збілі некалькіх паліцэйскіх, у аднаго з іх аднялі шашку і рэвальвер. Для

ўціхамірвання салдат была выклікана рота пяхоты мясцовага гарнізона. 4 мая 1916 г. салдаты зборнай каманды, якая ехала з Гомеля, на станцыі Жлобін закідала камянямі патруль 22-й роты 421-й пешай Палтаўскай дружыны. Эшалон з салдатамі, што ўзбунтаваліся, удалося адправіць толькі пасля таго, калі на дапамогу патрулю прыбыла ўзброеная каманда з 45 чалавек. Ва ўзнікшай перастрэлцы было паранена некалькі салдат.

У 1915 г. актывізуецца рабочы рух. Жлобінскія чыгуначнікі правялі буйныя забастоўкі. Іх падтрымалі працаўнікі іншых прадпрыемстваў. У 1916 г. баставалі рабочыя лесасклада і лесапільнага завода на пас. Ветцы-Вір.

У кастрычніку 1916 г. ў Гомелі ўспыхнула паўстанне салдат перасыльнага пункта. Вестка аб гэтым хутка дакацілася да Жлобіна, дзе знаходзілася вялікая колькасць войск. На мясцовым размеркавальным пункце сярод салдат пачаліся хваляванні. Незадаволенасць не перарасла ў адкрытае сутыкненне толькі таму, што ўлады прынялі тэрміновыя меры.

Пасля лютаўскай рэвалюцыі 1917 г. з дапамогай Гомельскага гарадскога Савета рабочых і салдацкіх дэпутатаў ствараюцца новыя органы ўлады на Гомельшчыне. Да канца сакавіка Савет узнікае таксама і ў Жлобіне. Аднаўляюць сваю дзейнасць прафсаюзныя арганізацыі (імі кіравала цэнтральнае бюро прафсаюзаў Гомеля) рабочых чыгуначнага вузла, фанернага завода ў пас. Ветка-Вір. На ўсіх прадпрыемствах устанаўліваецца 8-гадзінны працоўны дзень. У вёсцы разгортваецца барацьба за падзел памешчыцкай зямлі. У маі 1917 г. бальшавіцкая фракцыя была створана ў Жлобінскім Савеце рабочых і салдацкіх дэпутатаў. У пачатку сакавіка 1917 г. ў Жлобіне быў створаны «Камітэт грамадскай бяспекі» — орган Часовага ўрада. Аналагічныя камітэты ўтварыліся ў Рагачове, Гомелі, Мазыры.

Па ініцыятыве Палескага камітэта РСДРП(б) у канцы чэрвеня ў Гомелі адбылася нарада прадстаўнікоў рабочых, сялянскіх і салдацкіх дэпутатаў, дзе прысутнічаў прадстаўнік Жлобіна. Хутка ў Жлобін прыбывае прадстаўнік Мінскага рэвалюцыйнага камітэта з задачай арганізацыі кантролю за перакідкай войск і вядзення рэвалюцыйнай работы. Яго дзейнасць знайшла на месцы паразуменне і падтрымку. Устанаўліваецца рабочы кантроль над чыгуначным вузлом, пашыраецца работа сярод сялян. Так, у сярэдзіне чэрвеня 1917 г., калі суддзя прыцягнуў сялян в. Салтанаўка да адказнасці за самавольны захоп памешчыцкай зямлі, тыя арыштавалі крыўдзіцеля і адправілі яго ў Гомельскі Савет.

Памешчыкі Рагачоўскага павета ў тым жа месяцы вымушаны былі ў скарзе міністру земляробства пісаць: «Сяляне пад уплывам прамоў прыехаўшых з Петраграда дэпутатаў Усерасійскага сялянскага Саюза сякуць лясы прыватнага карыстання. Захопліваюць і дзеляць лугі і сенакосы, знімаюць рабочых і адхіляюць упраўляючых маёнткамі».

Да сярэдзіны 1917 г. ў Гомелі, Рагачове, Рэчыцы, Жлобіне, Мазыры і іншых населеных пунктах прыфрантавой паласы знаходзілася шмат войск. Карыстаючыся гэтым, бальшавікі праводзілі ў масах агітацыйную і растлумачальную работу, раскрываючы сутнасць вайны і яе ўплыў на жыццё народа. 8 чэрвеня ў Гомелі на праведзеным па ініцыятыве Палескага камітэта РСДРП(б) мітынгу была прынята рэзалюцыя, у якой адзначалася: «У імя міру, у імя выратавання соцен мільёнаў працоўных, якія стаяць на краю гібелі ад голаду і гаспадарчага разбурэння, у імя захавання вялікіх рэвалюцыйных заваёў народа ўся ўлада ў краіне павінна неадкладна перайсці ў рукі самога народа ў асобе яго рэвалюцыйных органаў — Саветаў рабочых, салдацкіх і сялянскіх дэпутатаў».

Такая ж рэзалюцыя была прынята ў Жлобіне. Чыгуначнікі вузла выступілі супраць неапраўданай гібелі і калецтва тысяч людзей, яны разам з асноўнай масай рабочых і салдат Жлобіна 25 чэрвеня выйшлі на вуліцы мястэчка пад лозунгамі: «Далоў вайну!», «Уся ўлада — Саветам!»

Для барацьбы з карнілаўшчынай у жніўні 1917 г. ў Віцебск, Жлобін, Оршу, Магілёў, Бабруйск Мінскі камітэт РСДРП(б) накіраваў сваіх прадстаўнікоў. Яны ўзначалілі рэвалюцыйныя сілы на месцах. Прынятыя бальшавікамі меры ўскладнілі перакідку карнілаўскіх вайсковых падраздзяленняў па чыгуначнай лініі Гомель—Жлобін. Толькі за 6 дзён на ўчастку Гомель—Жлобін чыгуначнікі спынілі 25 эшалонаў урадавых войск. У Жлобін — важны транспартны вузел — прыбывае сацыялістычная рота, сфарміраваная Рэчыцкім Саветам у колькасці 150 чалавек, з задачай весці барацьбу з мяцежнікамі.

Пад уплывам бальшавіцкай агітацыі насельніцтва мястэчка ў сярэдзіне верасня 1917 г. прымае ўдзел у палітычных акцыях. На чыгуначных станцыях Гомель і Жлобін, у механічных майстэрнях Лібава-Роменскай дарогі арганізуюцца забастоўкі, склікаюцца мі-

Удзельнікі мітынгу ў падтрымку Кастрычніцкай рэвалюцыі. 1917 г.

тынгі, паўсюдна праводзіцца растлумачальная работа.

25 кастрычніка 1917 г. выканком Мінскага Савета выдаў загад № 1, у якім паведамлялася аб сацыялістычнай рэвалюцыі, якая адбылася ў Петраградзе, і пераходзе ўлады ў рукі Савета рабочых і салдацкіх дэпутатаў. Змест гэтага загада і бальшавіцкая газета «Буревестник» былі дастаўлены ў Жлобін паравозным машыністам Вагіным, які вярнуўся са службовай камандзіроўкі ў Мінск. У Жлобін прыбывае камісар-упаўнаважаны Паўночна-Заходняга камітэта РСДРП(б) Васільеў з мэтай аказання дапамогі ва ўстанаўленні Савецкай улады. З Гомеля ў Жлобін прыбывае таксама прадстаўнік Палескага камітэта РСДРП(б) з аналагічнай задачай.

У лістападзе 1917 г. па ініцыятыве былых матросаў, брыгадзіра слесараў паравознага дэпо В.Г.Кульбакова, М.К.Паўлава была арганізавана баявая рабочая дружына. Чырвонагвардзейцамі запісаліся чыгуначнікі А.Карповіч (сын А.М.Карповіча, старшыні ВРК Жлобіна ў 1917—18 гг.), М.Каліноўскі, С.Камякоў, Я.Свірыдаў, І.Івашкевіч, салдаты воінскага поезда і ваенных майстэрань А.Кавалёў, М.Кучанаў, П.Чарняк. Жлобінскі чырвонагвардзейскі атрад налічваў 200 чалавек. Па прыкладу гамяльчан рабочыя паравознага і вагоннага дэпо Жлобіна зрабілі нешта накшталт браняпоезда: у прычэпленых вугляpках прарэзалі адтуліны для кулямётаў, унутры сцены абклалі мяшкамі з пяском.

17 лістапада, калі Гомельскі Савет прыняў рашэнне ўзмацніць надзейную ахову рэвалюцыйнага парадку, машыніст дэпо Гомеля Сцяпан Іванавіч Талпінскі прыбыў у Жлобін і ўстанавіў сувязь з чыгуначнікамі. Дружыну вузла прывялі ў баявую гатоўнасць і перавялі на казарменнае становішча. Яна несла каравульную службу на вузле і ў мястэчку, ахоўвала важнейшыя аб'екты, масты цераз Дняпро і Дабасну, удзельнічала ў сутычках з бандытамі, у т.л. і ў сельскай мясцовасці.

П.Я.Кірычэнка.

Дакументы сведчаць

ПРАДСТАЎЛЕННЕ ПРАКУРОРА МАГІЛЁЎСКАГА АКРУГОВАГА СУДА ПРАКУРОРУ КІЕЎСКАЙ СУДОВАЙ ПАЛАТЫ

11 лютага 1905 г.

Доношу Вашему Превосходительству, что Отдельного корпуса жандармов Ротмистром Крушинским приступлено к производству в порядке 1035 ст. Уст. Уг. Суд., дознания о противозаконной сходке евреев 24 января сего года в мест. Жлобине, в доме Шмуйлы Сахновича.

В качестве обвиняемого никто еще не привлечен.
Прокурор (подіс неразборливы).

Цэнтральны дзяржаўны гістарычны архіў Украіны, ф. 317, воп. 1, спр. 3129, л. 1.

ПРАДСТАЎЛЕННЕ ПРАКУРОРА МАГІЛЁЎСКАГА АКРУГОВАГА СУДА ПРАКУРОРУ КІЕЎСКАЙ СУДОВАЙ ПАЛАТЫ

30 чэрвеня 1905 г.

В течение июля сего года в различных местах Могилевской губернии происходили нарушения крестьянами частной собственности помещиков, по-видимому, на аграрной почве. Эти нарушения выражались в самовольной пастьбе скота на помещичьих землях, в тайных покосах владельческих лугов и лесных порубках. Кроме того, крестьяне при найме их на сельскохозяйственные работы устраивали стачки, требуя значительного повышения поденной платы, когда же помещики пытались заменить местных рабочих пришлыми, первые прогоняли с работы последних.

Такого рода недоразумения с крестьянами происходили уже в имениях землевладельцев — Чачкова и княгини Крапоткиной в Могилевском уезде, фон Валя и Гебеля — в Горецком уезде, графа Чернышова-Кругликова — в Рогачевском уезде и некоторых других.

До сих пор администрации удавалось восстанавливать порядок мирным путем, и лишь по поводу сопротивления власти при прекращении самовольного пользования лугом Гебеля и о самовольном покосе и увозе сена в имении княгини Крапоткиной — возбуждены предварительные следствия, о чем донесено особо.

Несомненно, что в некоторых случаях указанные выше поступки крестьян совершаются или под влиянием пропаганды еврейской революционной партии, члены которой принимают все меры, чтобы побудить крестьян к беспорядкам. Можно ожидать, что при созревании хлебов беспорядки усилятся.

Об изложенном имею честь донести Вашему Превосходительству.
Прокурор (подпіс неразборливы).

Цэнтральны дзяржаўны гістарычны архіў Украіны, ф. 317, воп. 1, спр. 2839, л. 8.

З ДАНЯСЕННЯ МАГІЛЁЎСКАГА ГУБЕРНАТАРА ТАВАРЫШУ МІНІСТРА ЎНУТРАНЫХ СПРАЎ, ЗАГАДЧЫКУ ПАЛІЦЫІ ПРА АГРАРНАЕ ВЫСТУПЛЕННЕ СЯЛЯН І ЗАБАСТОЎКУ БАТРАКОЎ У ПАВЕТАХ МАГІЛЁЎСКАЙ ГУБЕРНІ

1905 г.

... О новых, полученных мною 16 июня 1905 г. сообщениях о самоуправных действиях крестьян докладываю следующее:

... 11 июня крестьяне дер. Луговой Вирни, того же уезда, силой не допустили станового пристава к описи имущества крестьян на удовлетворение взысканий по суду в пользу помещицы Башмаченковой, владения которой были нарушены крестьянами, и заявили земскому начальнику и приставу, что землей они будут владеть, что бы с ними не делали.

И.д. губернатора вице-губернатор (подпись)
Правитель канцелярии (подпись)

Документы и материалы по истории Белоруссии (1900—1917 гг.). Мн., 1953. Т. 3. С. 504—505.

1917

1941

НА КРУТЫМ ПАВАРОЦЕ ГІСТОРЫІ

Час барацьбы і выпрабаванняў

6(19) лістапада 1917 г. ў Жлобіне была абвешчана савецкая ўлада, створаны ваенна-рэвалюцыйны камітэт, у склад якога ўвайшлі Лавецкі (старшыня), А.Карповіч, Леанід Каларажыо, Павел Вольскі, Мікалай Паўлаў, Іван Карыбскі, Васіль і Павел Кульбаковы, У.Печурыхін і іншыя. У стварэнні гэтага камітэта прымаў актыўны ўдзел член Бабруйскага камітэта РСДРП, потым член ЦК Кампартыі Беларусі П.М.Серабракоў. Услед за выбраннем рэўкома ў Жлобіне ствараецца партыйная арганізацыя. Першымі яе членамі сталі рабочыя паравознага дэпо і вагоннага ўчастка В.Кульбакоў, П.Вольскі, І.Карыбскі, Л.Каларажыо, Я.Карыбскі, М.Каліноўскі, А.Карповіч (сын А.М.Карповіча), П.Кульбакоў, М.Паўлаў, С.Камякоў, У.Паўлаў.

У сярэдзіне лістапада 1917 г. ў Жлобіне і навакольных вёсках адбыліся перавыбары Саветаў, у якія былі дэлегіраваны найбольш актыўныя ў грамадскім жыцці рабочыя і сяляне, салдаты. У склад Жлобінскага Савета рабочых і салдацкіх дэпутатаў рабочыя накіравалі сваіх прадстаўнікоў Сяліцкага і Кульбакова, сяляне — Пашкоўскага і Пышакова. На 3-м абласным з'ездзе Саветаў рабочых і салдацкіх дэпутатаў Заходняй вобласці, які праходзіў у Мінску 19—21 лістапада, дэлегат ад Жлобіна ў сваім выступленні падкрэсліў, што «ўлада цалкам у руках Савета. Савет папулярны».

Савет неадкладна прыступіў да практычнага ажыццяўлення Дэкрэта аб зямлі, прынятага 2-м Усерасійскім з'ездам Саветаў, мерапрыемстваў па ўсталяванню савецкай улады на месцах. На працягу трох тыдняў памешчыцкае землекарыстанне на Жлобіншчыне было поўнасцю ліквідавана. Зямля і маёмасць памешчыкаў перайшлі ў распараджэнне сялянскіх Саветаў і камітэтаў. Па даручэнню рэўсавета Жлобіна справай размеркавання зямлі паміж тымі, хто раней батрачыў на памешчыка, кіраваў бальшавік С.І.Бондараў.

Наяўнасць рабочых і сялянскіх Саветаў паасобку стварала пэўныя нязручнасці ва ўстанаўленні і ўмацаванні ўлады, рашэнні надзённых задач. Жыццё патрабавала канцэнтрацыі кіраўніцтва. Таму на працягу студзеня 1918 г. адбылося аб'яднанне рабочых і сялянскіх Саветаў Жлобіншчыны.

Станаўленне Савецкай улады ў Жлобіне адбывалася ў складаных абставінах. Побач, у губернскім горадзе Магілёве, вакол царскай Стаўкі вярхоўнага галоўнакамандуючага канцэнтраваліся контррэвалюцыйныя сілы. У быхаўскай турме знаходзіўся арганізатар жніверьскага мяцяжу генерал Карнілаў, які даваў указанні па арганізацыі барацьбы супраць Савецкай улады, а Вярхоўны галоўнакамандуючы Духонін адмовіўся выконваць распараджэнні новага ўрада. Петраград прымае тэрміновыя меры па ліквідацыі контррэвалюцыйнага ачага, падаўленню сіл, якія выступілі супраць рэвалюцыі, пасылае ў Магілёў свае сілы. Праз Жлобін накіроўваюцца атрад рабочых і салдат у колькасці 500 чалавек, які быў сфарміраваны Палескім камітэтам РСДРП(б), а таксама атрад, які складаўся з 1-га рэвалюцыйнага палка імя Мінскага Савета, батальёна 6-га Сібірскага стралковага палка, браняпоезда, двух бронемашын, роты пяхоты і сапёраў. Гл. таксама артыкул «Браняпоезд ішоў з баямі».

Пасля заняцця рэвалюцыйнымі сіламі Стаўкі частка духонінскіх ударных войск мела намер адступаць на Гомель. 2—8 снежня ў

Мітынг у Жлобіне. 1918 г.

баях пад Жлобінам, у якіх прымалі ўдзел Гомельскі, Жлобінскі і Рэчыцкі атрады, яны былі разгромлены.

У пачатку 1918 г. ўзбунтаваліся польскія легіянеры. Створаны летам 1917 г. корпус генерала Доўбар-Мусніцкага прызначаўся для барацьбы з нарастаючым рэвалюцыйным рухам. У канцы 1917 г. ён налічваў звыш 25 тыс. салдат і дыслацыраваўся ў Магілёўскай і Мінскай губернях.

Паводле задумы генерала, да Польшчы павінны быць далучаны Магілёўская губерня і іншыя тэрыторыі. У сваіх загадах ён указваў: «Знесці з твару зямлі тую вёску, якая акажа супраціўленне польскім войскам...». 12.1.1918 г. часці корпуса захапілі Рагачоў, Бабруйск, а неўзабаве і Жлобін. Наступленне на Жлобін вялося з двух бакоў: Рагачова і Чырвонага Берага. Падзеі разгортваліся так. На досвітку легіянеры 2-га палка 2-й дывізіі мяцежнікаў знішчылі чырвонагвардзейскую заставу, што знаходзілася каля дарогі Жлобін—Рагачоў, і рушылі наперад. Ланцугі наступаючых заўважыў начны патруль, але ён не змог стрымаць націск палякаў. Хутка легіянеры ўварваліся на ўскраіны мястэчка. Жлобінская баявая дружына заняла абарону каля чыгуначнага пераезду непадалёку ад моста на р. Дняпро. Менавіта яго вораг імкнуўся захапіць і ўзарваць. Частка 6-га сібірскага палка сустрэла легіянераў, якія наступалі з боку Чырвонага Берага.

У 7 гадзін раніцы 2 польскія палкі ўварваліся на станцыю Жлобін. Чырвонагвардзейцы і рэвалюцыйныя салдаты мясцовага гарнізона аказалі ворагу ўпартае супраціўленне. Бой працягваўся ўвесь дзень. Савецкія часці прымянілі артылерыю і бранявікі. Праціўнік чапляўся за кожны дом, за кожны абарончы рубеж, але панёс цяжкія страты і быў выбіты са станцыі, адышоў на 10 км. Наступаючыя захапілі шмат палонных і ваенныя трафеі. «На працягу наступных дзён польскія войскі неаднаразова контратакавалі рэвалюцыйныя часці ў раёне Жлобіна, але ўсе атакі былі адбіты», — успамінаў потым удзельнік тых падзей Мікалай Сямкоў. Легіянеры вымушаны былі адступіць, пакінуўшы нават бліжэйшыя сельскія населеныя пункты.

Там, дзе ўсталявалася ўлада польскіх легіянераў, яны з жорсткасцю адносіліся да мірнага насельніцтва. «Івана Кашперава — жыхара в. Лукі польскія легіянеры арыштавалі за тое, што ён нібы быў вінаваты ў разгроме памешчыцкай сядзібы. Ён — былы салдат, які вярнуўся з фронту, даказваў, што ў той час не быў у вёсцы. Палякі зрабілі выгляд, быццам паверылі, і адпусцілі затрыманага дамоў. Кашпераў жыў за агародамі, на балоце, і накіраваўся дамоў па вузкай сцяжынцы. Двое палякаў з вінтоўкамі наперавес пайшлі следам. Кашпераў прайшоў зусім малую адлегласць, калі ворагі выстралілі яму ў спіну. Тры дні бандыты не дазвалялі хаваць Івана Кашперава. Яго цела ляжала на агародзе і акупанты зганялі сюды мужыкоў...» Так пісаў 21.3.1967 г. зямляк, палкоўнік Савецкай арміі Ц.В.Міронаў у пісьме навучэнцам Лукаўскай сярэдняй школы.

Жлобін, апынуўшыся на ваенным становішчы, якое было аб'яўлена з моманту наступлення польскіх легіянераў, перажываў трывожныя дні, рабіў усё для абароны. На дапамогу прыбылі чырвонагвардзейскі атрад з Го-

Чырвонагвардзейцы петраградскага завода «Новы Леснер» перад адпраўкай на фронт. 1 студзеня 1918 г.

Жлобінскі чырвонагвардзейскі атрад разам з прадстаўнікамі палітаддзела 10-й дывізіі 16-й арміі Заходняга фронту.

меля, браняпоезд пад кіраўніцтвам камісара Ольчака і чырвонагвардзейскі атрад рабочых петраградскага завода «Чырвоны Леснер». Аказваў дапамогу і баявы атрад, сфарміраваны ў Чырвоным Беразе ў першыя дні барацьбы з нашэсцем польскіх легіянераў.

Рашучыя дзеянні супраць корпуса Доўбар-Мусніцкага пачаліся ў канцы студзеня — пачатку лютага 1918 г. баямі пад Жлобінам, Рагачовам, Бабруйскам, Рэчыцай, Доўскам. Аб гераічнай абароне Жлобіна газета «Солдатская правда» за 31.1.1918 г. пісала: «Жорсткі бой ідзе каля станцыі Жлобін. Бой ішоў каля кожнага дома ручнымі гранатамі на працягу 7 гадзін. Гарматны агонь працягваўся 50 гадзін, выпушчана шмат тысяч снарадаў. Перамаглі савецкія войскі. Жлобін заняты. Страты палякаў жудасныя... частка польскіх легіянераў далучылася да савецкіх войск. Становішча адступаючых легіянераў цяжкае».

7.2.1918 г. каля Жлобіна зноў адбыўся бой савецкіх войск і мясцовага чырвонагвардзейскага атрада з асобнымі часцямі польскага корпуса. У гэтым баі загінуў Уладзімір Якаўлевіч Печурыхін, слесар паравознага дэпо, бальшавік, чырвонагвардзеец.

13 лютага 1918 года Жлобін поўнасцю ачысцілі ад польскіх легіянераў.

Хутка корпус Доўбар-Мусніцкага быў разгромлены. Яго рэшткі потым дзейнічалі на баку кайзераўскай Германіі, у складзе польскай арміі вялі барацьбу супраць Савецкай улады.

Маладая савецкая рэспубліка імкнулася выйсці з вайны, але мірныя перагаворы ў Брэст-Літоўску не прынеслі жаданага, і войскі Германіі аднавілі наступленне. Галоўнакамандуючы Заходнім фронтам А.Ф.Мяснікоў загадам № 6 ад 23 лютага 1918 г. прапанаваў «для перашкоды прасоўвання праціўніка за лінію Віцебск—Магілёў—Гомель назначыць Віцебскі, Аршанскі і Магілёўскі атрады і 2-ю рэвалюцыйную армію ...». «Высунуць частку гэтых атрадаў, — гаварылася ў загадзе, — да Полацка, Барысава, на Бабруйскі напрамак, да Жлобіна і Калінкавіч у выглядзе авангардаў для затрымкі праціўніка».

Акупацыйныя войскі рухаліся на Гомель 2 калонамі праз Жлобін і Мазыр. Першыя буйныя бітвы з імі адбыліся пад Калінкавічамі, Жлобінам, Доўскам, Горвалем, Рэчыцай; станцыі Буда-Кашалёва, Калінкавічы, Жлобін і Рэчыца некалькі разоў пераходзілі з рук у рукі. Але захоп мястэчка і станцыі Жлобін так і не адбыўся. Толькі пасля вымушанага выхаду да Гомеля слаба ўзброеных воінскіх часцей і мясцовага чырвонагвардзейскага атрада 2.3.1918 г. нямецкія войскі акупіравалі Жлобін. У гэты ж дзень у данясенні Стаўкі з г. Арол адзначалася: «Сёння, у 12 гадз. 5 мін., Жлобін заняты немцамі пасля жорсткага бою пад Чырвоным Берагам, які працягваўся дзень 26 лютага. Немцаў, палякаў выбыла са строю каля 400 салдат і шмат параненых. Мы страцілі браневікі і некалькі забітых». У данясенні прызнавалася, што «састаў сіл праціўніка большы, чым у нас», і ў варожых атрадах акрамя немцаў знаходзіліся палякі і ўкраінцы.

За кароткі прамежак часу вялікая тэрыторыя Беларусі аказалася пад акупацыяй нямецкіх войск. Для насельніцтва наступілі чорныя дні. Акупанты забіралі жывёлу, тварылі тэрор і беззаконне. За нязначныя правіннасці — пабоі, ці нават, расстрэлы. Спальваліся цэлыя вёскі. Вёскі ізаляваліся адна ад другой. У адным з загадаў акупацыйных улад гаварылася: «Усім жыхарам хадзіць з адной вёскі ў другую строга забараняецца. Жыхары адной вёскі могуць свабодна хадзіць адзін да другога толькі днём... Усім жыхарам неабходна атрымаць пасведчанне асобы ў воласці, з унясеннем членаў сям'і і іх узросту. За невыкананне гэтага асобы будуць пакараны смерцю». Выкананне загаду кантралявалася патрулямі.

У тыле ворага разгарнулася партызанская вайна. У аператыўнай зводцы ваеннага камісарыята Маскоўскай вобласці ад 16 сакавіка 1918 г. паведамлялася: «У тыле немцаў узмоцнена дзейнічаюць нашы партызаны. Атрыманы паведамленні, што паміж Гомелем і Жлобінам узарваны нямецкі браніраваны поезд. Сяляне да немцаў настроены варожа і да сябе ў вёску без супраціўлення не пускаюць». Партызаны затрымлівалі саставы з хлебам, выводзілі са строю паравозы, арганізоўвалі дыверсіі на чыгунцы і іншых аб'ектах.

Кайзераўскія войскі паўсюдна ліквідавалі органы Савецкай улады, устанаўлівалі суровы акупацыйны рэжым. Вярталіся збегшыя памешчыкі і капіталісты.

Тым не менш унутрыпалітычнае жыццё не спынялася. Вясной 1918 г. ў Жлобіне створаны падпольны камітэт РКП(б), у маі — чэрвені 1918 г. — рэўком. Арганізуюцца буйныя падпольныя баявыя атрады. Але ў адкрытую дзейнічаць было немагчыма — перавага сіл заставалася на баку германскіх войск. Партыйная арганізацыя Жлобіна працавала ў падполлі. А.М.Карповіч па распараджэнні партыйных органаў выехаў з часткай жлобінскіх чырвонагвардзейцаў у Оршу, дзе тады праходзіла дэмаркацыйная лінія. Там ён працягваў партыйную работу і ўдзельнічаў у пар-

тызанскай барацьбе. У Жлобіне падпольную работу ўзначалілі Г.Тамкоў, М.Паўлаў, П.Кульбакоў. Падпольшчыкі здзяйснялі дыверсіі на чыгуначным вузле, узрывалі пуці і стрэлкі, зацягвалі рамонт паравозаў, вагонаў, затрымлівалі адпраўку нямецкіх эшалонаў.

«Гаспадаранне» кайзераўцаў суправаджалася жорсткім тэрорам, які ў поўную сілу зведаў чырвонагвардзеец Ф.М.Сімухін. Акупанты западозрылі яго ў правядзенні падпольнай работы, арыштавалі, дапрошвалі, патрабавалі назваць імёны саўдзельнікаў. Але мужны патрыёт нікога не выдаў. Пасля катаванняў ворагі выкалалі яму вочы, паламалі рукі, ногі і паўмёртвага расстралялі. Пахаванне Ф.М.Сімухіна адбылося пры вялікай колькасці насельніцтва Жлобіна. Яно перарасло ў акцыю палітычнай афарбоўкі, вылілася ў акт ганебнасці і нянавісці да акупантаў.

Быў загублены таксама актыўны чырвонагвардзеец, падпольшчык, матрос Балтыйскага флоту А.Кулік. Ворагі акружылі дом, дзе ён знаходзіўся. У перастрэлцы падпольшчык забіў 5 акупантаў, але яго схапілі і пасля катаванняў і здзекаў расстралялі.

Падпольшчыкі, якія заставаліся на волі, адпомсцілі за смерць таварышаў. Воінская часць карнікаў размяшчалася ў будынку царкоўнапрыходскай школы (у раёне вуліцы Карла Маркса, былой Царкоўнай, непадалёку ад новага храма). У велікодную красавіцкую ноч 1918 г. на тэрыторыі царквы сабралася шмат народу. Тут жа была работніца паравознага дэпо, член партыі бальшавікоў з 1917 г. Ф.С.Шумская. Кіраўніцтва падпольнай арганізацыі даручыла ёй падрыхтаваць куліч, яйкі, самагонку і знайсці магчымасць «пачаставаць» карнікаў. Разам са сваімі сябрамі Батурынай і М.Марозавай яна пазнаёмілася з патрулямі. Акупанты былі занадта задаволены, з ахвотай прынялі пачастунак. Яны ап'янелі і вырашылі адпачыць, пакінуўшы наглядаць за парадкам аднаго вартаўніка. Падпольшчыкі А.Карповіч і М.Каліноўскі, якія знаходзіліся ў засадзе, кінулі ў вокны школы гранаты. Узрывы знішчылі больш 20 акупантаў.

Так падпольшчыкі адпомсцілі за смерць Сімухіна і Куліка.

Акупанты адчувалі сябе ў Жлобіне неспакойна і спрабавалі напасці на след падпольшчыкаў. У маі 1918 г. яны арганізавалі аблаву. Воінскія часці акружылі тэрыторыю паравознага дэпо і вытворчыя аб'екты, што прылягалі да яго. Усіх рабочых сабралі каля паваротнага круга. За сталом размясцілася некалькі нямецкіх афіцэраў разам з начальнікам паравознага дэпо Штобе. У гэты час салдаты абшуквалі ўсе закуткі цэхаў, аглядвалі тэндары, топкі, дымавыя каробкі, паравозы, якія стаялі на рамонце, спрабавалі адшукаць рабочых-падпольшчыкаў, тых, хто займаецца прапагандай у калектыве. Потым правялі зверку прозвішчаў кожнага рабочага. Некаторыя падпольшчыкі ішлі на рызыку, называлі выдуманыя прозвішчы. І калі такога прозвішча ў спісе не было, адзін з нямецкіх афіцэраў звяртаўся да Штобе за ўдакладненнем. Той працаваў начальнікам паравознага і вагоннага дэпо яшчэ да рэвалюцыі, ведаў кожнага рабочага і служачага, аднак нікога не выдаў. Такім чынам многім удалося пазбегнуць арышту.

Жлобінскія падпольшчыкі арганізоўвалі дыверсіі на чыгунцы, затрымлівалі прасоўванне войск, адмаўляліся перавозіць нямецкія грузы, нарабаванае дабро. Пад уплывам падпольшчыкаў рабочыя і служачыя вузла адмаўляліся працаваць, арганізоўвалі забастоўкі.

Асаблівае значэнне для вузла мела забастоўка, якая пачалася 15 ліпеня 1918 г. і працягвалася каля месяца. Жлобінскія чыгуначнікі далучыліся да сваіх калег з Гомеля і ў знак салідарнасці з транспартнікамі Корасценя вылучылі патрабаванні да акупацыйных улад. У ходзе забастоўкі рух на лініях Жлобін—Бахмач—Калінкавічы—Унеча быў поўнасцю спынены. Баставаўшыя патрабавалі аднавіць норму выпрацоўкі і стаўкі заработнай платы, якія былі ўстаноўлены Саветам народных камісараў, стварыць рабочы харчовы камітэт для арганізацыі забеспячэння рабочых і служачых неабходнымі прадуктамі, знізіць цэны на галоўныя віды прадукцыі і ўстанавіць на іх цвёрдыя цэны, увесці 8-гадзінны рабочы дзень, вызваліць 12 заложнікаў, арыштаваных пры аблаве, зацвердзіць статус саюза чыгуначнікаў, забяспечыць поўную свабоду для прафсаюзаў. Для барацьбы з акупантамі на вузле быў створаны партызанскі атрад.

Нямецкае камандаванне імкнулася прымусіць баставаўшых працаваць. Працягвалася рабаванне народа. Член Рэўваенсавета Рэспублікі Аралаў у зводцы за 12—17.10.1918 г. паведамляў: «Са Жлобіна ў Кіеў былі адпраўлены 4 баржы з яблыкамі; гэтыя яблыкі былі рэквізаваны ў сялян нямецкімі ўладамі,

прычым рэквізіцыя праводзілася з прымяненнем узброенай сілы. Аплочвалі 6 руб. за пуд. У некаторых мясцовасцях вяліся арышты жыхароў за тое, што яны аказвалі супраціўленне пры рэквізіцыі. Немцы расплочваліся маркамі, якія прымаюцца вельмі неахвотна».

Сіла, пагрозы, зайграванне з народам, «аплата» за ўзятае ў яго не вялі да поўнага падпарадкавання насельніцтва акупантам. Паўсюдна вялася барацьба супраць захопнікаў, пакуль восенню яны не пачалі адыход з Беларусі. Начальнік аператыўнага ўпраўлення Заходняй Арміі з нагоды гэтага ў данясенні за 23.11.1918 г. ўспамінаў: «За 35 вёрст ад Жлобіна па Падольскай чыгунцы (накірунак Жлобін—Мазыр) была спроба з боку белагвардзейцаў узарваць мост праз р. Бярэзіна. Зроблена распараджэнне аб накіраванні туды роты 151-га палка 17-й стралковай дывізіі. Белагвардзейцы грабяць насельніцтва... Прасоўванне да Гомеля затрымліваецца з-за пашкоджання пуці. Сёння мяркуецца аднавіць пуць і заняць Гомель. У Жлобіне немцы пакінулі 105 паравозаў». 24.11.1918 г. Жлобін быў поўнасцю ачышчаны ад акупантаў. Ён становіцца цэнтрам накаплення сіл і прасоўвання іх за адыходзячым праціўнікам, месцам, дзе праходзілі перагаворы з нямецкімі салдацкімі камітэтамі па ўсіх пытаннях бесперашкоднага руху часцей Чырвонай Арміі далей на захад, устанаўлення новай дэмаркацыйнай лініі.

25 лістапада, як даносіў палітаддзелу дывізіі ваенком 3-й брыгады 17-й стралковай дывізіі А.Сазонаў, «па прыбыцці эшалонаў і штаба брыгады на станцыю Жлобін, разам з Бабруйскім ваенным саветам быў арганізаваны мітынг чырвонаармейцаў 151-га і 153-га стралковых палкоў і 7-й батарэі на тэму «Чырвоная Армія і Савецкая ўлада». На мітынгу прысутнічала шмат жыхароў, і словы кожнага прамоўцы сустракаліся бурнымі апладысментамі». Менавіта тады і пазней нямала жыхароў Жлобіна і навакольных населеных пунктаў добраахвотна папоўнілі баявыя падраздзяленні 17-й стралковай дывізіі, якія кватаравалі ў мястэчку і на станцыі.

Камандзір 3-й брыгады 17-й стралковай дывізіі Васільеў 29 лістапада даносіў са станцыі Жлобін: «...Разам са штабам і саветам 28 лістапада ў 3 гадзіны прыбыў са Жлобіна ў г. Бабруйск і сваім 153-м палком заняў пакінуты немцамі горад. Пры адступленні акупантаў часці Чырвонай Арміі захапілі тады ў Жлобіне і Бабруйску шмат класных і таварных вагонаў, 110 аўтамабіляў, 50 пантонаў, 4 тыс. пудоў дроту, некалькі тысяч пудоў каменнага вугалю». Данясенне заканчвалася словамі аб становішчы Жлобіна: «...Я са штабам брыгады і членам савета Марозавым вярнуўся ў Жлобін для канчатковага замацавання гэтага вузлавога пункта».

25 лістапада аднавілі сваю дзейнасць жлобінскія Ваенна-рэвалюцыйны камітэт і партыйная арганізацыя РКП(б). Абедзве арганізацыі ўзначаліў А.М.Карповіч. У склад ВРК зноў увайшлі П.Вольскі (ён быў таксама прызначаны камісарам чыгуначнага вузла), В.Г.Кульбакоў (камісар паравознага і вагоннага дэпо), Валасевіч (камісар паштова-тэлеграфнай сувязі), Дземяшчонак — машыніст Віцебскага паравознага дэпо (узначаліў ЧК), Л.Каларажыо, М.К.Паўлаў, І.Карыбскі, П.Д.Кульбакоў і інш.

Камендантам станцыі Жлобін быў прызначаны І.Івашкевіч. Была арганізавана баявая рабочая дружына (120 чалавек), якая перайшла на казарменнае становішча, несла караульную службу, навучалася ваеннай справе.

Надзвычайная камісія па барацьбе з контррэвалюцыяй, сабатажам і спекуляцыяй, якая дзейнічала ў Жлобіне, камплектавалася з рабочых-камуністаў. У яе ўвайшлі С.Камякоў, П.Д.Кульбакоў, А.А.Карповіч, М.Г.Каліноўскі, Н.Корабаў і інш.

Зімой і вясной 1919 г. пачаліся ўцёкі з Петраграда былых царскіх афіцэраў, прадстаўнікоў буржуазіі, памешчыкаў і іншых, хто быў варожа настроены да Савецкай улады. Іх шлях ляжаў на поўдзень праз Жлобін, таму тут прыводзяцца ў баявую гатоўнасць баявая дружына, чэкісты, воінскія часці. У цягніках і на чыгуначнай станцыі арганізоўваецца строгая праверка дакументаў. Падазроныя асобы затрымліваліся. Вось адзін з эпізодаў таго часу. Супрацоўнікі «надзвычайкі» А.Карповіч і М.Каліноўскі заўважылі воддаль ад пасажырскага вакзала чалавека з двума чамаданамі, які сядзеў на траве каля нафтасклада. Незнаёмы прад'явіў дакументы на імя рабочага Пуцілаўскага завода. У дакументах указвалася, што ён едзе на Украіну для закупкі хлеба рабочым завода і яму неабходна ў гэты час аказваць усялякую дапамогу і падтрымку. Падазроную асобу даставілі ў ЧК. Па дарозе ён спрабаваў адкупіцца залатымі рэчамі. Потым у яго чамаданах, паміж двайным дном, былі выяўлены зліткі золата, а затрыманы аказаўся контррэвалюцыянерам, які меў намер пераправіць золата на Украіну

для арганізацыі выступленняў супраць Савецкай улады. Н.Корабаў (старшы канвою), М.Каліноўскі і А.Карповіч даставілі кантрабандыста і золата ў Маскву і здалі іх асабіста Ф.Э.Дзяржынскаму.

У пачатку сакавіка 1919 г. Жлобін накіроўвае ўзброены атрад з 200 чалавек у Рагачоў на падаўленне мяцежу 10-га пагранпалка. 24 сакавіка на экстранным пасяджэнні ВРК было прынята рашэнне аб тэрміновым камплектаванні ўзброенага атрада і накіраванні яго на падаўленне стракапытаўскага мяцежу ў Гомелі. Рабочыя паравознага і вагоннага дэпо абсталявалі таварны вагон, устанавілі на ім 4 кулямёты. Група байцоў атрада і чэкістаў, у т.л. Дземяшчонак, Вольскі, Каларджыо і Каліноўскі адправіліся ў разведку. За імі следаваў у бок Гомеля чыгуначны састаў з сфарміраваным у Жлобіне атрадам. Разведка без перашкод дабралася да станцыі Буда-Кашалёўская і прымусіла стрэлачніка адкрыць семафор, каб прапусціць Жлобінскі састаў. У гэты час на пероне станцыі трое ваенных (як потым высветлілася, гэта былі мяцежнікі, спецыяльна прысланыя сюды) праводзілі мітынг. Папярэджаныя разведчыкамі байцы Жлобінскага атрада выскачылі з вагонаў. Натоўп разбегся, а арганізатары зборышча былі арыштаваны. На допыце яны падрабязна расказалі аб падзеях, што праходзілі ў Гомелі.

29 сакавіка часці Чырвонай Арміі і атрад камуністаў занялі горад. Дземяшчонак з групай жлобінскіх чэкістаў і байцоў атрада прыйшоў на Гусеўскую вуліцу ў дом № 17, які належаў былому чыноўніку Гомельскай гарадской управы памешчыку Дамарацкаму і дзе знаходзіўся штаб паўстанцаў Стракапытава. Дом акружылі. Варта збегла. У час вобыску ў доме было знойдзена шмат залатых рэчаў, награбленых мяцежнікамі, залатая валюта царскай чаканкі. Арыштаваных штабістаў даставілі ў жлобінскую транспартную Надзвычайную камісію, а потым праз Магілёў адправілі ў Маскву.

У сакавіку 1919 г. ў Жлобінскую партыйную арганізацыю ўваходзіла 60 камуністаў і 45 спачуваючых. Арганізацыя хутка расла. 24 красавіка 1919 г. на пасяджэнні Рагачоўскага павятовага камітэта РКП(б), куды ўваходзіла тады Жлобінская партыйная арганізацыя, прынята рашэнне накіраваць на фронт 50% камуністаў. Са Жлобіна пайшлі ваяваць 82 камуністы і 200 спачуваючых.

Гэта быў цяжкі час для дзяржавы, якая першая ў свеце дэкларавала сваёй мэтай пабудову сацыялізму. Партыя бальшавікоў і ўрад прымалі ўсе меры, каб адстаяць заваёвы Кастрычніцкай рэвалюцыі, пераадолець голад і разбурэнне. Менавіта ў гэты час па неакупіраваных беларускіх гарадах і вёсках з агітпоездам «Кастрычніцкая рэвалюцыя» здзейсніў паездку М.І.Калінін — старшыня Усесаюзнага цэнтральнага выканаўчага камітэта Савецкай Расіі. 14 ліпеня 1919 г. поезд прыбыў у Жлобін, дзе прастаяў 17 гадзін 45 хвілін. У дэпо, якое было побач з мястэчкам і станцыяй, адбыўся мітынг, на якім прысутнічала каля 800 чыгуначнікаў, жыхароў мястэчка і навакольных вёсак, ваеннаслужачых. Усесаюзны староста (так называлі М.І.Калініна) выступіў з прамовай, заклікаў хутчэй аднавіць разбураную гаспадарку, арганізаваць бесперапынны рух на чыгуначным транспарце і тым самым садзейнічаць хутчэйшай перамозе савецкай улады. У Жлобіне М.І.Калінін выступіў яшчэ двойчы. З нагоды гэтага палітком агітпоезда «Кастрычніцкая рэвалюцыя» паслаў са Жлобіна тэлеграму ў Маскву на імя кіраўніка дзяржавы У.І.Леніна.

Утвораная ў красавіку 1919 г. Гомельская губерня, куды ўвайшоў і Жлобін, летам аказалася ў цяжкім становішчы. З поўдня сюды рухаліся войскі Дзянікіна, з захаду наступалі вайсковыя фарміраванні Польшчы. У канцы жніўня 1919 г. яны фарсіравалі раку Бярэзіна ў раёне Бабруйска і наступалі на Рагачоў і Жлобін.

Партыйныя, прафсаюзныя і камсамольскія арганізацыі праводзяць работу па мабілізацыі працоўных на барацьбу з ворагам. Гомельскі губернскі камітэт аб'явіў тыдзень уступлення ў РКП(б). У яго справаздачы 19.12.1919 г. ЦК паведамлялася: на працягу партыйнага тыдня толькі ў Жлобіне ўступіла ў партыю 92 чалавекі (34 рабочых і 58 чырвонаармейцаў). Амаль усё дарослае насельніцтва прыфрантавой паласы пайшло на збудаванне траншэй і акопаў.

Сур'ёзную дапамогу фронту аказваў партызанскі рух. Яго арганізатарам і кіраўніком у прыфрантавой паласе і блізкім тыле працаўніка стаў рэўком, які знаходзіўся каля станцыі Чырвоны Бераг. Для барацьбы з ворагам у Жлобіне ствараецца камуністычны атрад. 9.1.1920 г. ў мястэчку адбылося пахаванне сямі байцоў гэтага атрада, якія ўдзельнічалі ў адбіцці набегу польскіх легіянераў на станцыю Шацілкі.

Пасля разгрому войск Дзянікіна і Юдзеніча, рэшткаў калчакаўцаў у Сібіры, стабілізаа-

цыі фронту ў Беларусі ў канцы 1919 — пачатку 1920 гг. настала часовая перадышка. Пачалася барацьба з разрухай. Некаторыя прадпрыемсты Гомеля, Рагачова, Жлобіна пераводзяцца на выпуск прадметаў спажывання.

Аднак у пачатку сакавіка 1920 г. польскія войскі пачалі вайну супраць савецкай краіны: Наступленне вялося на Жлобін 4 групамі. Першая наступала па Рагачоўскай шашы, другая — з Бабруйска на Туркі, трэцяя — на Шчадрын, чацвёртая — на Плесавічы. 3.3.1920 г. палякі прарвалі фронт каля вёскі Радуша і павялі наступ на в. Казіміра. Часці Чырвонай Арміі пад напорам пераўзыходзячых сіл праціўніка вымушаны былі адыйсці. Над захопленымі ў палон чырвонаармейцамі акупанты ўчынілі дзікую расправу. Яны замучылі прыбыўшых напярэдадні са Смаленска штаба фронту памочніка ваенкома Адамовіча і начальніка мабілізацыйнага аддзела Шашынскага.

Разам з польскімі войскамі вярталіся ў свае маёнткі ранейшыя гаспадары. Напрыклад, у в. Бяльчо ў суправаджэнні атрада польскіх салдат прыбыў пан Прашаноўскі.

З Казіміра праціўнік наступаў на Жлобін, але беспаспяхова. Усе яго атакі былі адбіты. 72-і стралковы полк амаль поўнасцю знішчыў 2 польскія палкі, якія імкнуліся авалодаць мастом цераз р. Дабасна. Спробы інтэрвентаў захапіць в. Туркі таксама пацярпелі няўдачу. Праціўнік панёс вялікія страты і пачаў адступаць.

Каб адрэзаць захопнікам шлях да адыходу і разграміць іх, камандаванне Чырвонай Арміі накіравала ў варожы тыл 120 лепшых партызан і 60 чырвонаармейцаў з каманды браняпоезда імя Леніна. Атрад пераправіўся цераз раку Ала, зрабіў засаду каля в. Радуша і ў жорсткім баі разграміў вялікую калону адступаючых войск праціўніка. Камандзір славутага партызанскага батальёна Сямён Лазаравіч Вілюга так апісвае гэтую бітву: «Больш гадзіны працягваўся бой. У партызан канчаліся патроны, папоўніць іх было неадкуль. Адчуўшы аслабленне агню, палякі ўскочылі і кінуліся ў атаку. Адбіўшы яе ручнымі гранатамі, партызаны пачалі адступаць у глыбіню лесу. Адход прыкрываў кулямётчык Касценка. Схаваныя за дрэвамі партызаны білі без прамашкі». Хутка ім на дапамогу падаспела падраздзяленне Чырвонай Арміі. Пад згубным агнём чырвонаармейцаў і партызан легіянеры адступілі.

Як высветлілася пазней, партызаны, якіх было ўсяго 180 чалавек, вялі бой з адступаючымі інтэрвентамі, якія мелі 30 кулямётаў і 2 лёгкія батарэі.

Часта партызаны здаваліся няўлоўнымі, з'яўляліся перад ворагам нечакана і дабіваліся перамогі. Так, аднойчы партызанам стала вядома, што пяхотны полк праціўніка рыхтуецца пераправіцца цераз раку Бярэзіна, каб раптоўна зрабіць налёт на адзін з участкаў фронту. Падраздзяленне байцоў з браняпоезда імя Леніна сумесна з батальёнам партызан з Чырвонага Берага прабралася ноччу ў тыл ворага і зрабіла засаду ў лесе па дарозе з Парыч у Шчадрын. Ноччу з 10 на 11 красавіка 1920 г. пілсудчыкі пачалі пераправу. Партызаны і чырвонаармейцы раптоўна напалі на іх. У гэтым баі трохсоценны атрад чырвонаармейцаў і партызан ушчэнт разбіў цэлы варожы полк.

А тым часам у тыле людзі, аднаўляючы гаспадарку, працавалі з высокай энергіяй. Вось што расказвала газета «Правда» 17.4.1920 г.: «Жлобінскае чыгуначнае дэпо дзейнічае, нягледзячы на блізкасць фронту, даволі здавальняюча. У майстэрнях дэпо, дзе праводзіцца бягучы рамонт паравозаў і вагонаў, працуе 300 чыгуначных рабочых. Праца працягваецца круглыя суткі ў 3 змены. Выпадкі прагулаў упалі з 40—50% да 3—4%. Зводка работ за тыдзень (з 6 па 13 красавіка), дастаўленая ў чыгуначны палітаддзел, дае наступную табліцу: колькасць рабочых — 298, выпушчана паравозаў з бягучага рамонту — 119, вагонаў крытых — 29, платформ — 3, класных вагонаў — 2. У параўнанні з папярэднімі данымі наглядаецца значнае павышэнне прадукцыйнасці працы».

У канцы красавіка — пачатку мая 1920 г. легіянеры пачалі чарговае наступленне на Рэчыцу, Гомель і Жлобін. 16.5.1920 г. Гомельскі губрэўком звярнуўся да насельніцтва з заклікам прыкласці ўсе сілы і мабілізаваць усе сродкі для адпору ворагу. Амаль усё дарослае насельніцтва было мабілізавана на фронт і будаўніцтва ўмацаванняў. Баі былі вельмі жорсткімі. На подступах да Жлобіна, каля маёнтка Астрэманск, м. Стрэшын, в. Якімава Слабада разам з часцямі Чырвонай Арміі ў баях удзельнічаў баявы атрад камуністаў Жлобінскай партыйнай арганізацыі, якім камандаваў кацельшчык паравознага дэпо, былы матрос Балтыйскага флоту, камуніст Г.Тамкоў.

Першамайскі суботнік у Жлобіне. 1920 г.

Наступленне праціўніка на подступах да Гомеля і Жлобіна зноў было спынена.

У гэтых баях польскія войскі прымянялі авіяцыю, прысланую ім краінамі Захада. Так, 9.5.1920 г. ў раёне Жлобіна 3 варожыя аэрапланы бамбілі і абстрэльвалі з кулямётаў часці Чырвонай Арміі. Але ў гэты час у паветры з'явіліся 2 савецкія самалёты і смела атакавалі праціўніка. Адзін самалёт быў пашкоджаны савецкім лётчыкам Сапожнікавым і папаў у рукі чырвонаармейцаў.

Вялікую дапамогу фронту аказвалі камсамольцы Жлобіна. Яны арганізавалі атрад і суправаджалі эшалоны з воінскімі грузамі, ахоўвалі чыгуначныя пуці. Калі навісла пагроза самому Жлобіну, усе камсамольцы атрымалі зброю і перайшлі на казарменнае становішча. Грамадзянская вайна з'явілася асобнай старонкай у гісторыі чыгуначнага вузла. Нездарма напярэдадні 10-годдзя Чырвонай Арміі Прэзідыум ЦВК БССР 6.2.1928 г. пастанавіў узнагародзіць станцыю Жлобін Заходняй чыгункі ордэнам Чырвонага Сцяга. (На жаль, аб далейшым лёсе дакумента і прынятага рашэння больш нічога невядома.)

У 2-й палавіне чэрвеня 1920 г. войскі Заходняга фронта перайшлі ў контрнаступленне. Пачалося і праз невялікі час завяршылася выгнанне інтэрвентаў за межы нашай краіны. Яна пераходзіць да мірнага будаўніцтва.

П.Я.Кірычэнка.

Дакументы сведчаць

ЗАГАД РАГАЧОЎСКАГА ПАВЯТОВАГА РЭЎКОМА АБ РЭАРГАНІЗАЦЫІ ВЫКАНКОМАЎ У ВАЛРЭЎКОМЫ

11 кастрычніка 1919 г.

Ввиду близости фронта, требующего от Советской власти напряженной революционной работы, уревком постановил: волисполкомы в Тихиничах, Кистенях, Луках, Стрешине и м. Жлобине реорганизовать в ревкомы в составе: одного представителя от 8-й дивизии и двух от волисполкомов, причем председатель волревкома назначается урсвкомом. Отделы волисполкомов продолжают свою работу, во всех случаях подчиняясь волревкому. Волревком объявляется высшей гражданской властью в пределах своей волости и подчиняется уревкому, уездному воснкому и начальникам боевых участков фронта.

Революционные комитеты БССР (ноябрь 1918 г. — июль 1920 г.): Сб. документов и материалов. Мн., 1961. С. 207.

З АНКЕТЫ ІНФАРМАЦЫЙНА-ІНСТРУКТАРСКАГА ПАДАДДЗЕЛА РАГАЧОЎСКАГА ПАВЯТОВАГА РЭЎКОМА

не пазней 23 кастрычніка 1919 г.

8. Сельских Советов числится ... в Старо-Руднянской волости 28, Стрешинской 30, Луковской 28. Во всех этих волостях сельские Советы организованы удовлетворительно.

Революционные комитеты БССР

(ноябрь 1918 г. — июль 1920 г.): Сб. документов и материалов. Мн., 1961. С. 214—215.

СА СПРАВАЗДАЧЫ РАГАЧОЎСКАГА ПАВЯТОВАГА РЭЎКОМА АБ РАБОЦЕ ЗА ЛЮТЫ 1920

Отдел здравоохранения

... В целях борьбы с эпидемией предпринято было устройство бани в Жлобине. Для этого отпущены деньги и материалы...

Революционные комитеты БССР

(ноябрь 1918 г. — июль 1920 г.): Сб. документов и материалов. Мн., 1961.

Удзельнікі рэвалюцыйных падзей і грамадзянскай вайны на Жлобіншчыне

АЛЬШАНСКІ — старшыня Жлобінскага Савета рабочых і салдацкіх дэпутатаў.

БАБРОЎСКІ.

БАРАНАЎ Іван Канстанцінавіч, н. ў 1896 у Жлобіне, у 1919 рулявы мотакацера № 48 Дняпроўскай ваеннай флатыліі.

БАРАНАЎ Піліп Якаўлевіч, чырвонаармеец 10-га пагранпалка.

БАТУРА Майсей Касьянавіч.

БАТУРЫНА Е.

БІРУКОЎ Фёдар Раманавіч, н. ў 1893 у в. Рэкта.

БОНДАРАЎ Ілья Рыгоравіч, н. ў 1895 у Жлобіне, у 1919—1920 матрос Дняпроўскай ваеннай флатыліі.

БОНДАРАЎ Сяргей Іванавіч, н. ў жніўні 1896 у Жлобіне, грузчык, электраманцёр лесазавода, рабочы электрастанцыі чыгуначнага вузла, прадстаўнік рэўсавета Жлобіна па выкананні Дэкрэта аб зямлі.

ВАГІН, машыніст паравоза.

ВАЛАСЕВІЧ, камісар паштова-тэлеграфнай сувязі.

ВАСІЛЬЕЎ Г.А.

ВОЛЬСКІ Павел Канстанцінавіч, канторшчык па распарадчай частцы руху станцыі Жлобін, памочнік начальніка раз'езда 378, сакратар рэўкома.

ГАЎРЫЛАЎ Іван Карнсевіч (1893—1921), н. ў в. Беліца, з мая 1920 матрос вартавога судна «Арол» Дняпроўскай ваеннай флатыліі, ваяваў каля Ніжняй Албы, Стрэшына, Жлобіна, загінуў у аварыі.

Г.А.Васільеў, удзельнік трох рэвалюцый.

ДЗЕМЯШЧОНАК, старшыня Надзвычайнай камісіі.

ДЗЕПЯНЧУК.

ДЗІМЕНТМАН, адзін з кіраўнікоў падполля.

ДРАПЕЗА Трафім Андрэевіч, н. ў 1898, чырвонаармеец.

ДУДАРАЎ Сяргей Раманавіч, н. ў 1892 у в. Навікі.

ЕЛІСЕЕЎ Канстанцін Рыгоравіч, н. ў 1892 у в. Навікі, чыгуначнік.

ЕЛІСЕЕЎ Сяргей Гаўрылавіч, н. ў 1896 у в. Навікі, слесар паравознага дэпо.

М.П.Жураўлёў.

Л.С.Каларажыо.

С.Каларажыо.

М.Г.Каліноўскі.

ЖУРАЎЛЁЎ Міхаіл Пятровіч, н. ў 1898 у в. Кіцін. Служыў матросам на караблі «Петрапаўлаўск». Удзельнічаў у Кастрычніцкім узброеным паўстанні. Арганізатар і старшыня камун у в. Старыя Сцепы і Бяльчо. Загінуў у 1944 г. ў Польшчы.

ІВАНЧУК Лука.

ІВАНЧУК Мітрафан.

ІВАШКЕВІЧ І., рабочы чыгуначнага вузла, камендант станцыі.

КАВАЛЁЎ А., салдат воінскага поезда і ваенных майстэрняў, чырвонагвардзеец.

КАВАЛЁЎ Аляксей Мітрафанавіч, н. ў 1896 у в. Малевіцкая Карма.

А.М.Кавалёў.

КАВАЛЁЎ Павел.

КАЗЛОЎ Рыгор Сідаравіч, н. ў 1900 у в. Лясань, чырвонаармеец.

КАЗЛОЎСКІ Пётр Яфрэмавіч, н. ў 1896 у в. Завад, на ваеннай службе з 1917, з 14.3.1918 разведчык 2-й роты 151-га сп 17-й сд.

КАЛАРАДЖЫО Лсанід Сцяпанавіч, н. ў 1891, рабочы, вёў вялікую арганізацыйную работу па ўсталяванню савецкай улады ў Жлобіне.

КАЛАРАДЖЫО Сцяпан, балгарын, рабочы станцыі Жлобін, адзін з кіраўнікоў забастоўкі чыгуначнікаў у снежні 1905.

КАЛІНОЎСКІ Мікалай Георгіевіч, н. ў 1902 г. ў Жлобіне. З 1917 г. рабочы паравознага дэпо, падпольшчык. Удзельнік грамадзянскай вайны. У 1937—38 гг. рэпрэсіраваны. У Вялікую Айчынную вайну баец Жлобінскага знішчальнага батальёна, потым на фронце. У 1944 г. накіраваны на працу на адпаўленні чыгункі. Узнагароджаны ордэнам Чырвонай Зоркі, Ганаровай граматай Прэзідыума ЦВК БССР, залатым гадзіннікам, медалямі. *П.Я.Кірычэнка.*

КАМЯКОВА Настасся Спірыдонаўна, чыгуначніца, падпольшчыца.

КАМЯКОЎ С., чыгуначнік, чырвонагвардзеец.

КАНАПЛЁЎ І.П.

КАНАПЛЯНІКАЎ Павел Міхайлавіч, н. ў в. Грабск, удзельнік 1-й сусветнай і грамадзянскай войнаў, станаўлення савецкай улады і калгаснага ладу.

КАНДРАЦЕНКА Даніла Іванавіч, н. ў в. Чырвоны Бераг, баец Жлобінскага рэвалюцыйнага атрада, потым палка.

КАНДРАЦЕНКА Іван Іванавіч, н. ў в. Чырвоны Бераг, баец Жлобінскага рэвалюцыйнага палка.

КАНДРАЦЕНКА Рыгор Іванавіч, н. ў в. Чырвоны Бераг, баец Жлобінскага рэвалюцыйнага палка, загінуў на фронце каля г. Арэнбург.

П.М.Канаплянікаў.

А.М.Карповіч.

М.К.Паўлаў.

КАРПОВІЧ Адам Мікаласвіч (1860—1937), машыніст паравоза, удзельнік рэвалюцыйных падзей 1905 у Пецярбургу, першы старшыня рэвалюцыйнага камітэта і партыйнай арганізацыі РКП(б) у Жлобіне (1918—20). Пахаваны ў Гомелі.

КАРПОВІЧ Адольф Адамавіч, н. ў 1901, слесар-меднік, чырвонагвардзеец, камісар чыгуначнай Надзвычайнай камісіі па барацьбе з контррэвалюцыяй, з 1919 на фронце, потым машыніст паравоза. Памёр у лютым 1946 у г. Днепрапятроўск.

КАРЦАЎ Рыгор Мікітавіч, н. ў в. Лукі.

КАРЫБСКІ Іван, рабочы, член рэўкома.

КАРЫБСКІ М.В.

КАРЫБСКІ Яўсей Сцяфанавіч, н. ў 1884 у Жлобіне, земляроб, токар паравознага дэпо, інспектар, інжынер па тэхніцы бяспекі.

КАСТЭНКА, селянін, кулямётчык партызанскага атрада пад камандаваннем С.Вілюгі.

КІРАЎ Пілін Барысавіч, н. ў 1897 у Стрэшыне, сігналыпчык кананерскай лодкі «Грозны» Дняпроўскай ваеннай флатыліі.

КІРЫЧЭНКА Васіль Дзям'янавіч, н. ў 1897 на Селіванаўскіх хутарах (Кіраўскі сельсавет), загінуў на фронце ў 1919.

КІРЫЧЭНКА Якаў Дзям'янавіч, н. ў 1899 на Селіванаўскіх хутарах (Кіраўскі сельсавет), чырвонаармеец.

КЛІЦКІ Аляксей Карпавіч, н. ў в. Малевічы, добраахвотнік, з 3.12.1918 санітар 151-га сп.

КЛІЦКІ Міхаіл Васілевіч, н. ў 1893 у в. Малевічы, з 2.12.1918 чырвонаармеец 5-й роты 151-га сп.

КОРАБАЎ Н., рабочы, супрацоўнік Надзвычайнай камісіі.

КОТАЎ Сідар Сідаравіч, н. ў 1900 у в. Малыя Казловічы.

КУЛІК А., чырвонагвардзеец, падпольшчык, расстраляны нямецкімі акупантамі ў 1918.

КУЛЬБАКОЎ Васіль Герасімавіч, н. ў 1882 у Жлобіне, рабочы, камісар паравознага і вагоннага дэпо.

КУЛЬБАКОЎ Павел Давыдавіч, н. ў 1893 у Жлобіне, слесар паравознага дэпо.

КУЧАНАЎ М., салдат воінскага поезда і ваенных майстэрань, чырвонагвардзеец.

ЛАВЕЦКІ, машыніст паравознага дэпо.

ЛАНЦОЎ Іван, н. ў Жлобіне, з 26.1.1919 чырвонаармеец 149-га сп 17-й сд.

ЛУПСЯКОЎ Яўхім.

МАРОЗАВА М.

ПАГОДЗІН Яўсей Фёдаравіч, н. ў 1895 у в. Лукі, матрос Балтыйскага флоту.

ПАЎЛАЎ Мікалай Каленікавіч, н. ў 1887 у Жлобіне, рабочы, член часовага рэўкома з 1917, рэпрэсіраваны ў 1937, рэабілітаваны ў 1958.

ПАЎЛАЎ Уладзімір Каленікавіч, рабочы, член рэўкома.

ПАШКОЎСКІ, член рэўсавета ад сялян.

ПАШКОЎСКІ Васіль Сямёнавіч, н. ў в. Лебядзёўка, з 15.12.1918 чырвонаармеец 6-й роты 151-га сп.

ПАШКОЎСКІ Кірыл Іванавіч, н. ў в. Лебядзёўка, з 15.12.1918 чырвонаармеец 6-й роты 151-га сп.

ПАШКОЎСКІ Пракоп Іванавіч, н. ў в. Лебядзёўка, з 15.12.1918 чырвонаармеец 6-й роты 151-га сп.

ПЕЧУРЫХІН В.А.

ПЕЧУРЫХІН Уладзімір Якаўлевіч, чырвонагвардзеец, загінуў у 1918.

ПІЛІПЕНКА Васіль Усцінавіч, н. ў в. Гарбачоўка.

ПІНЧУК Аляксандр Іванавіч, н. ў 1900 у в. Ніжняя Алба, з 23.5.1919 санітар 151-га сп.

ПЫШАКОЎ, член рэўсавета ад сялян.

А.Ф.Сумрач.

Ф.С.Шумская.

ПЯНЬКОЎСКІ В.Т.

РАМАНЕНКА Аляксей Якаўлевіч.

РАМАНЕНКА Гаўрыла Васілевіч, н. ў 1898 у в. Чырвоны Бераг.

РАМАНЕНКА Дзмітрый.

РАМАНЕНКА Лсан Апанасавіч, н. ў Жлобіне, удзельнік 1-й сусветнай вайны і рэвалюцый 1917, матрос лінкора «Севастопаль», ваяваў пад Нарвай у 1918, у 1919—20 на кананерскай лодцы «Грамавы» Дняпроўскай ваеннай флатыліі.

РОЗЕНБЕРГ Якаў Абрамавіч, камандзір Жлобінскага чырвонагвардзейскага атрада, потым палка, памёр ад ран у кастрычніку 1919.

РУДКОЎСКІ Іван Якаўлевіч.

РУДКОЎСКІ Канстанцін Якаўлевіч.

СВІРЫДАЎ Е., рабочы чыгуначнага вузла.

СЕРАБРАКОЎ П.М., член Бабруйскага камітэта РСДРП(б).

СІМІНОЎСКІ Майсей Ісакавіч, н. ў 1900 у в. Мормаль.

СІМУХІН Фама Макаравіч, н. ў 1898 у Жлобіне, закатаваны нямецкімі акупантамі ў 1918.

СКВЕРНОК Аляксандр Данілавіч, н. ў 1892 у Жлобіне, добраахвотнік, з 10.11.1918 камандзір 3-га ўзвода 151-га сп.

СКВЕРНОК Сяргей Данілавіч, н. ў 1897 у Жлобіне, добраахвотнік, чырвонаармеец 151-га сп.

СУМРАЧ А.Ф.

СЯЛІЦКІ, рабочы.

ТАЛПІНСКІ С.І., машыніст паравоза.

ТАМКОЎ Г., кацельшчык паравознага дэпо, камандзір баявога атрада камуністаў Жлобінскай партыйнай арганізацыі.

ТКАЧОЎ Мікіта.

ТРЫФАНАЎ Іван Іванавіч, н. ў 1895 у Жлобіне, у 1920—21 лоцман караблёў Дняпроўскай ваеннай флатыліі.

ТУКМАЧОЎ Мікалай, былы матрос-артылерыст, намеснік камандзіра Жлобінскага чырвонагвардзейскага атрада, потым палка.

ФРАНЦУЗАЎ Сцяпан Уладзіміравіч, н. ў 1901 у Жлобіне, з 13.3.1919 памочнік пісьмавадзіцеля 2-й роты 151-га сп.

ХАМЕНКА А.М., член рэўкома.

ХАМЯКОЎ С.П., член рэўкома.

ХОХАЎ.

ЦІМАШЭНКА Рыгор Фаміч, н. ў 1900 у Жлобіне, загінуў у 1919.

ЦІТОК Яўген Канстанцінавіч, н. ў 1892 у в. Новыя Пірэвічы, удзельнік усталявання савецкай улады ў Сярэдняй Азіі.

ЧАРНЯК П., салдат воінскага поезда і ваенных майстэрняў, чырвонагвардзеец.

ЧАРЦОЎ Фадзей Лазаравіч, н. ў 1900 у в. Папаратнае, з 26.9.1918 пешы разведчык 151-га сп.

ШАБЕКА Мікалай Аўрамавіч, нарадзіўся 5.1.1895 г. ў Жлобіне. Удзельнік грамадзянскай вайны на Беларусі. Працаваў у чыгуначным дэпо ст. Жлобін. У 1-ю сусветную вайну на Паўднёва-Заходнім фронце. Са снежня 1918 г. ў Чырвонай Арміі. Вызначыўся 29.9.1919 г. ў баях супраць войск буржуазнай Польшчы каля мяст. Камень Лепельскага павета; узнагароджаны ордэнам Чырвонага Сцяга. У 1910 г. ўдзельнічаў у баях за Мінск, пад Варшавай, у разгроме банд Булак-Балаховіча, у 1922 г. — у баях з бандамі басмачоў у Сярэдняй Азіі. Пазней працаваў фельчарам на чыгуначным транспарце. Памёр 6.2.1979 г.

ШАЎЦОЎ Дзмітрый Пятровіч.

ШКІРМАН Сяргей Сямёнавіч, н. ў 1899 у в. Чырвоны Бераг.

ШКРАДАЎ Макар Міхайлавіч, н. ў 1893, матрос.

ШУМСКАЯ Фсадосія Савельеўна (1901—56), рабочая паравознага дэпо, падпольшчыца, член партыі з 1917.

ШУМСКІ Ціхан Савельевіч, н. ў 1903 на ст. Кошары Лібава-Роменскай чыгункі.

ЮШКОЎСКІ Аляксандр, н. ў в. Чырвонабярэжская Слабодка, камандзір батарэі.

ЯРАШАЎ Аляксандр Міхайлавіч, н. ў в. Чырвоны Бераг.

ЯРАШАЎ Ціт.

Спіс складзены на падставе кнігі Н.В.Кухарава «Жлобін» (Мн., 1975), матэрыялаў Жлобінскага дзяржаўнага гісторыка-краязнаўчага музея, газ. «Камуніст» (за 10.2.1990); супрацоўніка Цэнтральнага ваенна-марскога музея ў г. Санкт-Пецярбург І.Я.Краўцова.

Камісар Смольнага

Міхаіл Васілевіч **Прыгароўскі** нарадзіўся ў 1893 г. ў сям'і настаяцеля Старараруднянскай царквы айца Васіля.

М.В.Прыгароўскі.

Пасля заканчэння мясцовай царкоўнаприходскай школы паступіў на вучобу ў Магілёўскую гімназію. Празмерная цікавасць да «крамолы» не дазволіла закончыць гэту ўстанову. Вучобу прадоўжыў у прыватнай гімназіі Яўневіча ў Смаленску. Тут, у Смаленску, Міхась збліжаецца з сацыял-дэмакратамі, знаёміцца з нелегальнай літаратурай, прымае ўдзел у першамайскай дэманстрацыі. Потым вучыўся ў Пецярбургскім універсітэце на юрыдычным факультэце, працягваў рэвалюцыйную дзейнасць.

У 1915 г. быў арыштаваны. 5.11.1915 г. газета «Студенческие годы» паведамляла, што Міхаіл Прыгароўскі ўсё яшчэ знаходзіўся пад аховай у Доме папярэдняга зняволення. Суд апраўдаў Міхася за недаказанасцю віны. Тым не менш Прыгароўскі быў выключаны з універсітэта. А ў маі 1916 г. ён быў залічаны юнкерам у 2-ю Пецяргофскую школу прапаршчыкаў. Пасля заканчэння яе праходзіў службу ў 159-м запасным пяхотным палку ў Гжацку. Тут ён сустрэў Лютаўскую рэвалюцыю, быў выбраны вайскоўцамі старшынёй выканкома гарнізоннага Савета салдацкіх дэпутатаў і рэдактарам газеты «Голос солдата», якую выдаваў Савет. У красавіку 1917 г. Прыгароўскі здаў паўнамоцтвы і накіраваўся ў Петраград.

Свае шматлікія і разнастайныя функцыі ад'ютанта Каменданцкага ўпраўлення Цэнтральнага выканаўчага камітэта Савета рабочых і салдацкіх дэпутатаў Прыгароўскі спалучаў з выступленнямі ў Саветах, у фабрычна-заводскіх камітэтах і на мітынгах, арганізацыяй вулічных шэсцяў.

У кастрычніку пры Петраградскім Савеце быў створаны Ваенна-рэвалюцыйны камітэт. У яго разам з Антонавым-Аўсеенка, Дзяржынскім, Залуцкім, Падвойскім, Свярдловым і іншымі рэвалюцыянерамі ўвайшоў таксама Міхаіл Прыгароўскі. Такім чынам ён стаў членам штаба па падрыхтоўцы Кастрычніцкага ўзброенага паўстання.

Прыгароўскі быў прызначаны камісарам у Кексгольмскі полк, з якім ён прымаў удзел ва ўзброеным паўстанні. Атрад з салдат і матросаў пад камандаваннем Прыгароўскага займаў цэнтральную тэлефонную станцыю, Дзяржаўны банк, іншыя важныя аб'екты. У ноч з 25-га на 26-е кастрычніка ўдзельнічаў у асадзе і штурме Зімняга палаца.

28 кастрычніка Ваенна-рэвалюцыйны камітэт прызначыў Прыгароўскага камендантам Смольнага інстытута, Зімняга, Таўрычаскага і Марыінскага палацаў. Ім былі прыняты неабходныя меры па захаванні гістарычных каштоўнасцей. У «Звароце» ад салдат і матросаў ад імя камісараў па ахове музеяў гаварылася: «Мы призываем Вас немедленно обратиться с требованием к тем товарищам, которые по малосознательности или неразумению присвоили себе предметы исключительной художественной и исторической ценности, немедленно таковые вернуть в Комендантство Зимнего дворца. Мы верим, что все комитеты, равно и как отдельные товарищи, исполнят свой революционный долг и приложат все усилия к тому, чтобы вернуть народу его утраченные сокровища». (Петроградский Военно-революционный комитет. М., 1966. Т. 1. С. 265.)

У канцы кастрычніка на Петраград рушылі войскі Керанскага і Краснова; у самым горадзе становішча было вельмі напружаным. Для ўзмацнення аховы Смольнага, які з'яўляўся ўрадавай рэзідэнцыяй, Ваенна-рэвалюцыйны камітэт прызначыў чатырох камісараў. Галоўным камісарам Смольнага быў пастаўлены Прыгароўскі.

Хутка Петраградскі Ваенна-рэвалюцыйны камітэт накіраваў на дапамогу маскоўскім рабочым чырвонагвардзейскі атрад, у якім Прыгароўскі быў прызначаны на пасаду камісара. Выканаўшы баявое заданне, атрад вярнуўся ў Петраград.

Для Прыгароўскага спакойных дзён не бывала. То ён выконваў даручэнне аб расследаванні дзейнасці распарадчага камітэта Дзяржаўнай думы, то займаўся іншымі спра-

вамі, а вечарамі, схіліўшыся над аркушам паперы, спрабаваў занатаваць свае думкі. У канцы лістапада (па старым стылі) Прыгароўскі быў прызначаны камендантам Таўрычаскага палаца.

Ішоў 1918 год. Дзве нямецкія дывізіі егераў і выдатна ўзброеныя белафінскія часці цяснілі фінскую Чырвоную гвардыю ў лясы і балоты з веткі фінляндскай чыгункі, якая злучала ўсходнюю Фінляндыю і поўнач Ладажскага возера з Петраградам. Рэвалюцыйная сталіца ў красавіку 1918 г. паслала на дапамогу ёй зводны атрад петраградскіх чырвонагвардзейцаў. Камандзірам атрада быў прызначаны М.Прыгароўскі.

Як і зборы, дарога была нядоўгай. Вось ужо і станцыя Рауту. Пададзена каманда выгружацца з цяплушак. Пад вечар завязаўся бой. Ён быў доўгі і люты.

Нарэшце ўсталявалася цішыня. А назаўтра і ў наступныя дні атакі накатваліся, як марскія хвалі. Белагвардзейцы акружылі станцыю. Становішча асаджаных было надзвычай цяжкім, дзве трэціх былі паранены ці забіты. Канчаліся боепрыпасы.

Ноччу ў штабе сабраліся камандзіры атрадаў. Выслухаўшы выказаныя думкі, Прыгароўскі спакойна і цвёрда заключыў: «Так і рашаем: прабівацца. Патронаў няма — ёсць штыкі і гранаты. Тры дні баёў паказалі, што мы не проста зводны атрад, а баявая адзінка. Асада, якую мы вытрымалі, не зламала наш дух, дык не зломіць нашу мужнасць і цяжкасць наступлення. У нас у Беларусі кажуць: «Няма страху наперадзе, калі страх той ззаду».

Нягледзячы на раненне, Прыгароўскі працягваў кіраваць баявымі дзеяннямі. Атрад пад яго камандаваннем у колькасці 600 чалавек, перайшоўшы ў наступленне, прарваў акружэнне. Аднак чырвонагвардзейцы хутка зноў былі акружаны падаспеўшым варожым рэзервам. У няроўным і цяжкім баі смерцю храбрых загінуў камандзір атрада М.В.Прыгароўскі.

ХРОНІКА. «В районе этой станции в марте — апреле 1918 года, защищая подступы к Петрограду, в боях с немецко-белофинскими войсками героически сражались петроградские, уральские и финские красногвардейцы. Многие из них погибли смертью храбрых. Среди погибших — командующий сводными силами красногвардейцев М.В.Пригоровский и начальник финского красногвардейского отряда Х.Мюллюс» (Мемарыяльная дошка на будынку вакзала станцыі Сасова (былая Рауту).

«После смерти Пригоровского осталась семья: жена Зинаида Андреевна и сын Андрей». (З даведкі народнага камісарыята па ваенных і марскіх справах СССР і Рэвалюцыйнага Савета № 50 579 ад 27 снежня 1927 г.)

П.Я.Кірычэнка.

Друкуецца паводле кнігі А.Капусціна «На хвалях Нявы». Мн., 1992 г.

Браняпоезд ішоў з баямі

Кастрычніцкая рэвалюцыя за кароткі тэрмін перамагла на большай частцы былой Расійскай імперыі, на Паўночным і Заходнім франтах. Аднак у Магілёве працягвала існаваць і ажыццяўляла сваю дзейнасць Стаўка Вярхоўнага Галоўнакамандуючага. Да сярэдзіны лістапада 1917 г. яна ператварылася ў цэнтр мабілізацыі сіл для барацьбы з рэвалюцыяй. Спроба Савета Народных Камісараў прыцягнуць выконваючага пасаду вярхоўнага галоўнакамандуючага М.М.Духоніна для вырашэння паўстаўшых задач станоўчага водгуку не знайшла. Наадварот, у стаўку збіраліся контррэвалюцыйныя сілы, лідэры розных партый, і яна, па сутнасці, стала галоўнай перашкодай на шляху да перагавораў з германскім камандаваннем аб міры.

У такой абстаноўцы У.І.Ленін ад імя Савецкага ўрада адхіліў Духоніна ад займаемай пасады, на якую прызначаўся бальшавік М.В.Крыленка. На Магілёў пачалі наступ рэвалюцыйныя сілы з трох бакоў. На адным з маршрутаў знаходзіўся Жлобін. Праз яго з поўдня павінен быў рухацца атрад на чале з членам ВРК 2-й арміі Е.І.Лысяковым, у састаў якога павінен быў увайсці 1-ы мінскі рэвалюцыйны браняпоезд імя Леніна.

Гісторыя яго такая. Пабудаваны ў 1916 г. на Іжорскім заводзе пад Петраградам па асобаму заданню і прызначаўся для марскога ведамства. У чэрвені 1917 г. ўкамплектаваны маракамі Балтыйскага флоту (адсюль і якары на бартах). Браняпоезд серыі «Ян» быў унікальнай мадэлі, валодаў вялікай «цягавай» сілай і скорасцю, высокай манеўранасцю, за

што яго любоўна называлі «бегунок», меў моцную браню, 3 трохдзюймавыя і 3 38-міліметровыя хуткастрэльныя гарматы, 4 цяжкія кулямёты і 180 чалавек каманды. Гэта была сапраўдная крэпасць на калёсах. У кастрычніку 1917 г. браняпоезд перайшоў на бок рэвалюцыі.

Да вечара 20 лістапада 1-ы мінскі рэвалюцыйны браняпоезд імя Леніна прыбыў у Бабруйск. Яго камандзір Васіль Андрыянавіч Пралыгін атрымаў звесткі аб тым, што 9 батальёнаў «ударнікаў» быццам бы ішлі на Магілёў з мэтай выратавання Стаўкі. На самой жа справе старой Стаўкі ўжо не існавала. Духонін быў забіты, члены агульнаармейскага камітэта арыштаваны, некаторая частка верных Стаўцы вайсковых часцей і падраздзяленняў накіравалася на поўдзень — на Дон і Кубань. Вось на іх шляху і стаў атрад Пралыгіна.

У Бабруйску камандзір браняпоезда атрымаў пацвярджэнне аб распалажэнні варожых войск у Жлобіне. Камандаванне атрада прымае рашэнне ісці на сутыкненне з праціўнікам, і ў адну гадзіну ночы 21 лістапада браняпоезд рушыў наперад. У 9 гадзін разведка данесла: за 7—8 вёрст ад Жлобіна пуць узарваны. Камандзір меў звесткі, што праціўнік мае намер узарваць палатно ззаду браняпоезда, пазбавіць яго манеўру, а потым пачаць наступ і знішчыць баявую адзінку.

Каб не дапусціць гэтага, браняпоезд спынілі, у бок Жлобіна выслалі невялікую ахову. Праз некаторы час атрымалі данясенне ад разведкі, што з боку Жлобіна насустрач браняпоезду рухаюцца 2 варожыя ўдарныя батальёны. Былі прыняты меры перасцярогі, і галоўны эшалон у начной цемры стаў марудна прасоўвацца ў бок Жлобіна.

Раніцай паравоз-разведчык падышоў да Чырвонага Берага і даў умоўны сігнал асноўным сілам, якія ў гэты час знаходзіліся ззаду прыкладна за 21 вярсту. Тыя спыніліся. Хутка стала вядома, што станцыя і яе ваколіцы заняты пяхотай праціўніка. Адбылося сутыкненне супрацьстаячых сіл.

Бой працягваўся 5 гадзін і быў выйграны байцамі пралыгінскага атрада. Яны поўнасцю разграмілі 2 батальёны «ўдарнікаў». Не дапамаглі ім ні ўпартасць, ні нават здрада сына дарожнага майстра, які ў самы разгар бою спрабаваў употай правесці салдат праціўніка ў тыл наступаючых. Але камандзір браняпоезда быў папярэджаны пуцявым вартаўніком, і задуму ворага сарвалі. Здраднік разам з 60 варожымі афіцэрамі і салдатамі папаў у палон.

Палкавы салдацкі камітэт 3-га палка 2-й арміі заходняга фронту. У цэнтры — старшыня камітэта В.І.Пралыгін.

Аднак выйграны бой яшчэ не азначаў канца ваенных дзеянняў. Разведка паведамляла, што ў Жлобіне знаходзілася многа духонінскіх часцей, такіх жа стойкіх, як і разбітыя батальёны.

Пасля невялікага адпачынку пачаліся работы ў 2 змены па рамонту чыгуначнага пуці. Байцы стараліся хутчэй адкрыць дарогу на Жлобін. На досвітку камандаванне атрада атрымала паведамленне, што ў 2-й палове ночы, пад уздзеяннем звестак аб разгроме 2 батальёнаў у Чырвоным Беразе «ўдарнікі» ўзбунтаваліся, перабілі частку сваіх афіцэраў і ўцяклі са Жлобіна. 22 лістапада 1917 г. ў 10 гадзін браняпоезд прыбыў на станцыю. Байцы браняпоезда, пехацінцы і сапёры правяралі і рыхтавалі зброю і тэхніку, а тыя, хто ўжо справіўся з гэтым, хадзілі ўздоўж пуцей. Загад нікуды нікому не адлучацца выконваўся бездакорна. Тым часам камандзір са сваімі памочнікамі і невялікай групай байцоў наводзіў парадак на вакзале: адхіляў ад кіраўніцтва старое начальства, прызначаў новае. Дарэчы, не абыйшоў камандзір сваёй увагай пуцявога вартаўніка. Улічваючы яго адукаванасць, веданне справы, Пралыгін прызначыў яго пуцявым майстрам замест таго, сын якога дапамагаў «ударнікам», якія на той час аб'ядналіся для сумесных дзеянняў з польскім легіёнам са штабам у Рагачове.

У 12 гадзін дня ў Жлобін прыйшоў састаў, у якім з Магілёва ехалі матросы, а прыкладна праз 2 гадзіны з'явіўся эшалон Е.І.Лысякова — члена ВРК 2-й арміі, да якога павінен быў далучыцца браняпоезд. Е.І.Лысякову быў дадзены загад здаць камандаванне атрадам, а Пралыгіну ўзначаліць яго і накіравацца ў Гомель для затрымкі Карнілава.

Пачаліся зборы. Яны занялі амаль суткі, і байцы атрада Пралыгіна адправіліся са Жлобіна пасля абеду 23 лістапада. Эшалон матросаў накіраваўся ў паўднёвым напрамку.

Пакідаючы Жлобін, В.А.Пралыгін паклапаціўся аб узмацненні яго абароназдольнасці і для аховы чыгуначнага вузла перадаў батальён пяхоты і 2 зенітныя гарматы.

П.Я.Кірычэнка.

Друкуецца паводле дакументальнай аповесці М.А.Вінагорава «Ад Мінска да Сімбірска». Мн., 1980.

Першы жлобінскі рэвалюцыйны полк

Вестка аб Кастрычніцкай рэвалюцыі і звяржэнні Часовага ўрада хутка абляцела ўсе гарады і вёскі. У гэты час я служыў у лейбгвардыі Валынскім палку. У кастрычніку 1917 г. мяне накіравалі з сакрэтным пакетам у штаб асобай 12-й арміі, які знаходзіўся ў Гомелі. Але штаба там не аказалася. Сустрэўшыся з аднавяскоўцам Лузганавым, рашылі паехаць у Петраград. На станцыі Жлобін нас затрымалі.

Да нас падышоў малады чалавек у афіцэрскім мундзіры, але без пагон. Ён праверыў дакументы. Я падаў пакет. Прачытаўшы яго, ён пачаў расказваць аб рэвалюцыі і аб тым, што для яе заваёў абароны неабходны салдаты.

Параіўшыся з Лузганавым, мы засталіся ў Жлобіне. Чалавек у афіцэрскім мундзіры назваў сябе Крыленка, начальнікам штаба гарнізона і камендантам станцыі Жлобін. Нас накіравалі на ноч у вагон, які знаходзіўся непадалёку. У ім ужо было некалькі салдат.

На другі дзень па загаду камандзіра Салаўёва мы ўстанавілі 2 дальнабойныя гарматы непадалёку ад станцыі. Адну замацавалі за мной, другую даручыць не было каму. Я стаў наводчыкам, а мой сябра Лузганаў другім нумарам. Праз 2 дні Крыленка прыслаў яшчэ некалькі салдат. Два з іх былі са Жлобінскага раёна — матросы Лупсякоў і Новікаў.

З гэтага і пачалося новае франтавое жыццё. Мы сталі ваяваць за маладую Савецкую рэспубліку, за зямлю і волю.

Праз разведку стала вядома, што на Жлобін рыхтуюць напад польскія легіянеры, якія ў гэты час знаходзіліся ў Рагачове. З Петраграда да нас прыбыў невялікі атрад чырвонагвардзейцаў пад камандаваннем Бярэзіна. У пачатку снежня польскім легіянерам удалося ўварвацца ў Жлобін. Начальнік штаба Крыленка быў зверскі забіты.

На досвітку мы ўзялі паравоз, прычапілі да яго вагоны, на якіх устанавілі кулямёты, і паехалі ў Рагачоў. Пад'язджаючы да моста праз раку Друць, заўважылі, што палякі спакойна займаліся страявой падрыхтоўкай. Бярэзін, які знаходзіўся на паравозе, падаў каманду — і застракаталі кулямёты. Амаль усе палякі, якія знаходзіліся на плошчы, былі забіты.

На пахаванні Крыленкі мы далі клятву — змагацца з белагвардзейшчынай і контррэвалюцыяй. Быў створаны батарэйны савет. Старшынёй яго быў абраны Варонін. Я, Лузганаў, Лупсякоў, Салаўёў увайшлі ў склад савета. Тут жа далі назву батарэі — «1-я рэвалюцыйная».

Для забеспячэння нармальнага жыцця насельніцтва Жлобіна мы пагрузіліся ў вагоны і выехалі ў Чырвоны Бераг, дзе занялі агнявую пазіцыю і вялі абстрэл праціўніка. У гэты час у батарэю прыйшло многа чырвонабярэжскіх таварышаў: Ярашавы Андрэй і Павел, Кандраценкі Даніла, Іван і Пятро, Кавалёў Павел і іншыя. Рух паяздоў з Мінска і Рагачова і ў самім Жлобіне быў спынены. На чыгункі ўстанавілі ўзброеныя кантрольныя пасты.

1-я рэвалюцыйная батарэя стойка абаранялa рубяжы ад польскіх войск. Па чыгунцы з Мінска ў напрамку Жлобіна ішлі эшалоны з фронту. Многія салдаты заставаліся ў нашай батарэі.

Пасля баёў пад Чырвоным Берагам атрымалі загад выехаць у Жлобін, а затым у Гомель і далей у Бахмач, Бранск. Дзейнасць батарэі вядома галоўнаму камандаванню, і нам быў дадзены загад выехаць у горад Сызрань. Сызранскі рэўком аказаў неабходную дапамогу. У батарэю ўлілося многа новых людзей. Наспела неабходнасць стварыць полк цяжкай артылерыі. На батарэйным савеце было вырашана называць злучэнне Жлобінскім рэвалюцыйным

добраахвотным палком, паколькі ў яго складзе было многа жлабінчан.

Праз некалькі дзён полк атрымаў загад абяззброіць чэхаславацкі корпус, які знаходзіўся ў горадзе Самара. Гэтую аперацыю правялі паспяхова. Камандаваў палком Якаў Абрамавіч Розенберг. Я быў камандзірам першай батарэі і старшынёй палкавога савета.

Артылерыйскі полк рос і ўзбройваўся. Жорсткія баі ён вёў у Арэнбургу, у Ташкенце, Мерве з басмачамі, а таксама ў Акцюбінску і іншых гарадах Расіі.

У жніўні 1918 г. камандзір палка Я.А.Розенберг быў цяжка паранены. Урачы не змаглі выратаваць жыццё адважнага камандзіра. Яго пахавалі ў Ташкенце.

Баявыя справы Жлобінскага палка адлюстраваны ў кнігах «За Савецкі Туркестан» і «За Савецкі Туркменістан» (1963).

Дакументы аб Жлобінскім палку і яго камандзіры Я.А.Розенбергу захоўваліся ў былым партархіве Інстытута гісторыі партыі пры ЦК КП Туркменіі. Імем Я.А.Розенберга названа адна з вуліц г. Арэнбург. За 50 км ад горада знаходзіцца чыгуначная станцыя імя адважнага камандзіра.

В.Дзямешка.

Пайшлі добраахвотнікамі

Ранняй вясной 1919 г. ў вёску Кабанаўка вярнуўся з фронту Пётр Ігнатавіч Свяршчэўскі. Ён добра разбіраўся ў палітыцы, ведаў пра справы на франтах грамадзянскай вайны, шмат чаго расказваў вяскоўцам. Іх найбольш хвалявала, зразумела, пытанне аб зямлі, далейшым жыцці. Часта размова заходзіла пра падзеі ў свеце, пра тое, што маладой Рэспубліцы Саветаў пагражалі ворагі. Моладзь вырашыла дапамагчы Леніну абараніць Савецкую ўладу. 26 хлопцаў з вёскі накіраваліся ў Рэчыцу (тады гэта быў цэнтр павета, у склад якога ўваходзіла вёска Кабанаўка). Хутка яны апынуліся на прызыўным пункце і заявілі ваеннаму камісару аб жаданні стаць чырвонымі байцамі. Усе яны ваявалі супраць арміі генерала Дзянікіна, не зганьбілі сваіх імён, да канца былі вернымі воінскай прысязе. Паразнаму складаўся іх лёс. Адзінаццаць маіх землякоў склалі свае галовы ў баях за новую долю, загінулі на грамадзянскай вайне, і іх светлы вобраз назаўсёды застаўся ў памяці і сэрцах вяскоўцаў. У ліку загінуўшых быў мой дзядзька Ануфрый Ермалаевіч Злынаў. Дзядзька Карп вярнуўся з фронту цяжка паранены.

Прайшлі гады, і кожны з тых, хто вясной 1919 г. добраахвотна пайшоў абараняць новую ўладу, зноў апынуўся ў ліку першых. Так, былы будзёнавец Майсей Касьянавіч Батура прыняў удзел у стварэнні калгаса, а ў гады Вялікай Айчыннай вайны з'яўляўся памочнікам народных мсціўцаў партызанскага атрада «Жалязняк». Пазней пайшоў змагацца з ворагам у дзеючую армію. Другі кавалерыст арміі Будзённага Павел Андрэевіч Антуськоў быў добрым земляробам. Ён загінуў на фронце Вялікай Айчыннай вайны, куды пайшоў таксама добраахвотна.

Былыя добраахвотнікі Цярэнцій Сяргеевіч Кілянкоў і Іван Іларыёнавіч Картаёў прайшлі праз гады калектывізацыі і ліхалецце Вялікай Айчыннай вайны, пакінулі добры след на зямлі.

Г.В.Злынаў.

У баях на Дняпры

У час баявых дзеянняў часцей 10-й і 57-й стралковых дывізій Чырвонай Арміі супраць польскіх войск наземныя войскі актыўна падтрымлівалі артылерыйскім агнём кананерскія лодкі Дняпроўскай ваеннай флатыліі «Грамавы», «Гарачы» і «Гучны» і бранякатэр № 4. Гэтыя караблі, пачынаючы з 28 красавіка 1920 г., знаходзіліся пад камандаваннем начальніка 2-га дывізіёна ваеннага марака Барыса Львовіча Дандрэ і камісара дывізіёна Васіля Іванавіча Дзядлоўскага і з 10 мая курсіравалі ў раёне вёсак Верхняя і Ніжняя Алба, наносілі артылерыйскія ўдары па пераправах і наступаючым праціўніку, які ім-

кнуўся захапіць Жлобін і Рагачоў. Знаходжанне караблёў на фронце ў адрыве ад баз забеспячэння стала небяспечным, і было вырашана зрабіць базай г. Рагачоў. Да таго ж на выпадак магчымай абароны горада караблі павінны былі стаць трывалай заслонай на шляху палякаў. Тым больш, што вышэй Рагачова судны з-за меляў і перакатаў падняцца не маглі.

Стаянка ў Рагачове не была пастаяннай, адсюль кананерскія лодкі адпраўляліся ў раён баявых дзеянняў. Так, канлодка «Гарачы» 19 мая накіравалася з Рагачова на фронт з запасам снарадаў, паліва і харчавання для вартавых суднаў «Арол», «Беркут» і судна сувязі «Літвінка». 20 мая па загаду камандзіра 29-й стралковай брыгады «Гарачы» вёў артылерыйскі абстрэл пазіцый, што знаходзіліся ля дарогі Шыхаў — Ніжняя Алба. У выніку інтэнсіўнай стральбы на кармавой гармаце трэснуў ствол: страляць стала немагчыма, і на другі дзень канлодка вярнулася ў Рагачоў. Камандзірам «Гарачага» быў марак-чарнаморац Іван Мацвеевіч Іваноў, камісарам — марак-балтыец Іван Якаўлевіч Сарапульцаў.

Судны флатыліі былі жахам для праціўніка, які панёс ад іх трапнага агню немалыя страты. З 18 па 23 мая стаянка караблёў у Рагачове і сам горад некалькі разоў былі бамбардзіраваны польскай авіяцыяй. Аднак зенітная артылерыя «Грамавога» і бранякатэра № 4 адбілі атаку варожых аэрапланаў. 24 мая на фронт з Рагачова была накіравана канлодка «Гучны», а на другі дзень са штаба 2-га дывізіёна караблёў — канлодка «Гарачы». 25 мая канлодкі вялі артылерыйскі агонь па праціўніку ў Горвалі, сарвалі спробу палякаў захапіць в. Ніжняя Алба.

30 мая каля Стрэшына палякі наладзілі засаду з мэтай знішчэння караблёў. Аднак, дзякуючы зладжаным дзеянням маракоў, пасля трохгадзіннага моцнага бою судны прарваліся праз заслону, дайшлі да Затона.

Гарачае і сухое лета выклікала моцнае абмяленне Дняпра, што не давала магчымасці лодкам пакінуць Рагачоўскі рэйд і накіравацца на фронт. Перыядычна з фронту ў Рагачоў прыбывалі і адплывалі вартавыя судны «Арол» і «Беркут», а таксама дапаможныя судны «Проня», «Слава», «Леў», «Бесядзь», «Эльза», «Магілёў», «Усход», судна сувязі флатыліі «Літвінка». Бранякатэр №4 з-за сур'ёзнай няспраўнасці матора ўвесь перыяд знаходзіўся ў Рагачове.

Аб далейшых дзеяннях караблёў паведамляецца ў рапарце Б.Л.Дандрэ ад 26 чэрвеня: «На суднах у Рагачове праводзяцца практычныя заняткі па артылерыі: разборка і зборка замкоў, гармат, кулямётаў, штодзённа заняткі з сігнальшчыкамі, практычная стральба з вінтовак і кулямётаў. Чытаюцца лекцыі па тактыцы. Фарватэр ад Рагачова да Жлобіна праходны, хоць і з цяжкасцю. У цяперашні час мной арганізавана дастаўка дроў у Рагачоў, Жлобін, Стрэшын. Дровы дастаўляюцца падводамі праз райлескантору Рагачова. У Рагачове стаіць баржа з дровамі (каля 25 кубаметраў), якую ў любы час можна адбуксіраваць у Жлобін або Стрэшын. Забеспячэнне харчаваннем здавальняючае: мяса, хлеб, бульбу атрымліваю з 10-й арміі, паўднёвую групу забяспечваю харчаваннем і артылерыйскімі запасамі дапаможным суднам «Эльза», а таксама дастаўляем дровы са Свержаня ў Рагачоў. Гаспадарчы, артылерыйскі і машынны склады перамешчаны на прысланы ў маё распараджэнне параход «Магілёў». З 6 па 10 чэрвеня канлодкі баёў не вялі з-за моцнага абмялення ракі ...». З 10 па 19 чэрвеня судны дывізіёна ўдзельнічалі ў баях каля Жлобіна, Ніжняй і Верхняй Албы, Горваля і Стрэшына.

7 ліпеня 1920 г. камандуючы 16-й арміяй загадаў караблям 2-га дывізіёна флатыліі адправіцца з Дняпра на Прыпяць, дзе яны ўдзельнічалі ў баях супраць адступаючых на захад польскіх войск. *І.Я.Краўцоў.*

Гаспадарчае будаўніцтва ў 1920-я — 30-я гады

З гісторыі адміністрацыйнага падзелу

Жлобінскі адміністрацыйны раён быў утвораны з тэрыторыі Жлобінскай і часткі Стрэшынскай воласцей.

Жлобінская воласць Рагачоўскага павета Гомельскай губерні заснавана 9.5.1923 г. з частак тэрыторый Гарадзецкай, Лукаўскай, Старарудняскай і Стрэшынскай воласцей.

Гарадзецкая, Лукаўская і Старарудняская воласці адносіліся да Рагачоўскага павета Магілёўскай губерні. 26.4.1919 г. яны ўвайшлі ў склад Гомельскай губерні, якая адносілася да Расійскай Федэрацыі. Лукаўская і Старарудн-

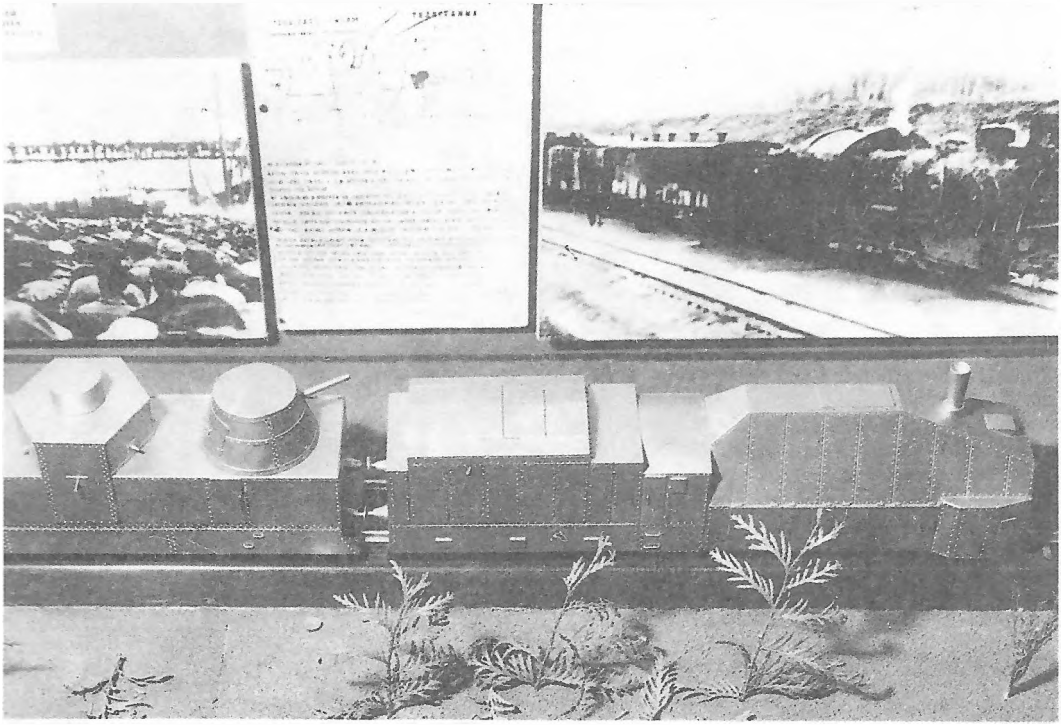

Макет браняпоезда ў Жлобінскім гісторыка-краязнаўчым музеі.

нянская воласці 9.5.1923 г. ліквідаваны, іх тэрыторыя размеркавана паміж Жлобінскай, Кашалёўскай і Рагачоўскай воласцямі.

Стрэшынская воласць уваходзіла ў склад Рагачоўскага павета Магілёўскай губерні, з 26.4.1919 г. — Гомельскай губерні, якая ўваходзіла ў склад РСФСР. 9.5.1923 г. да яе далучана тэрыторыя Якімава-Слабодскай воласці Рэчыцкага павета (Забярэзінскі ўчастак).

3.3.1924 г. ўсе воласці ўвайшлі ў склад БССР, 17.7.1924 г. ліквідаваны, іх тэрыторыя аднесена да Бабруйскай акругі.

17.7.1924 г. ўтвораны Жлобінскі і Стрэшынскі раёны, 20.8.1924 г. падзелены на сельсаветы (першы на 14 — Бабоўскі, Бухарынскі, Казіміраўскі, Каротквіцкі, Лукскі, Малевіцкі, Пірэвіцкі, Радушскі, Сенажаткаўскі, Скепнянскі, Салонаўскі, Стараруднянскі, Чацвярнянскі, Шапілаўскі; другі на 7— Верхне-Албянскі (Вышне-Албянскі), Дабрагошчанскі, Кабанаўскі, Мормальскі, Папаратнянскі, Стрэшынскі, Шыхаўскі. У канцы 1924 г. ў Стрэшынскім раёне ўтвораны Новамаркавіцкі сельсавет.

Стрэшынскі раён 4.8.1927 г. скасаваны, яго тэрыторыя далучана да Жлобінскага раёна (з 26.7.1930 г. ўваходзіў у 4-ы занальна-эканамічны Гомельска-Магілёўска-Крычаўскі або Усходні падраён). З 20.2.1938 г. ў складзе Гомельскай вобласці.

Паўторна Стрэшынскі раён на базе ранейшых сельсаветаў быў утвораны 28.6.1939 г., са Жлобінскага раёна яму дадаткова перададзены Каротквіцкі і Скепнянскі сельсаветы. 17.12.1956 г. Стрэшынскі раён скасаваны, тэрыторыя перададзена Жлобінскаму раёну.

Гаспадарчае будаўніцтва

1921 год паставіў цяжкія і складаныя для вырашэння задачы. Неабходна было аднавіць разбураную гаспадарку, прыступіць да будаўніцтва новага грамадства. У першую чаргу трэба было прыпыніць падзенне сельскагаспадарчай і прамысловай вытворчасці, пагаршэнне ўмоў жыцця працоўных. Справы пачалі выпраўляцца толькі дзякуючы самаадданай працы людзей. Рамантаваліся і выходзілі на лінію паравозы і вагоны, павялічваўся грузаабарот, адраджаліся невялікія саматужныя прадпрыемствы, раслі колькасць засяваемай зямлі і ўраджаі, павялічвалася вытворчасць жывёлагадоўчай прадукцыі. Аднак жылося

Члены Жлобінскага гарадскога Савета. 1926 г.

яшчэ і голадна, і холадна. Тым не менш насельніцтва Жлобіна знаходзіла магчымасць аказваць дапамогу іншым, хто папаў у бяду.

У 1921 г. Паволжа спасцігла страшэнная засуха. УЦВК звярнуўся з Дэкрэтам па збору сродкаў у дапамогу галадаючым. Сход работнікаў культуры і асветы, як сведчыць даку-

Састаў Жлобінскага райпрафбюро. 1920-я гады.

З.Е.Сафонаў, сакратар парткома Лукаўскай воласці.

мент, што захоўваецца ў Жлобінскім філіяле дзяржаўнага архіва Гомельскай вобласці, прыняў рэзалюцыю-зварот аб неабходнасці правядзення ў жыццё згаданага Дэкрэту. Працаўнікі Жлобіншчыны падтрымалі прапанову, здавалі хлеб, асабістыя рэчы ў фонд дапамогі галадаючым. Сабраны 1 млн. руб., аб чым 3.11.1921 г. паведаміла газета «Палеская праўда».

Паскоранае развіццё народнай гаспадаркі Жлобіна і раёна пачалося з 1924 г., калі пасялішча на правым беразе Дняпра атрымала статус раённага цэнтра. Асабліва станоўчыя вынікі развіцця Жлобіншчыны вызначыліся ў 1930-я гады. Другая пяцігодка (1933—37) пачалася з руху наватараў вытворчасці. У галіне сельскай гаспадаркі другі пяцігадовы план прадугледжваў завяршэнне калектывізацыі і ссялення хутароў. У раёне будаваліся новыя грамадскія жывёлагадоўчыя фермы і брыгадныя двары, узводзіліся прамысловыя прадпрыемствы па перапрацоўцы мясцовай сыравіны. Да канца пяцігодкі дзейнічалі хлебазавод, крухмала-патачны завод, спіртзавод і іншыя арцелі і прадпрыемствы. Сялянскія дзеці рэгулярна наведвалі школы і дашкольныя ўстановы. У горадзе і вёсках працавалі вячэрнія кружкі і школы лікбезу.

Аднак новае жыццё давалася нялёгка. Калектывізацыя, ссяленне з хутароў, абагульненне асабістай маёмасці не праходзіла бясследна. Не зажывала сардэчная рана ўласніка, не заціхаў боль страты маёмасці, нажытай многімі пакаленнямі родзічаў. Яна адчувалася на кожным кроку паўсядзённага жыцця, і сталыя сяляне чакалі, не верылі, лічылі, што калгасы — з'ява часовая, ненадзейная, праходзячая.

Трэцяя пяцігодка (1938—42) характэрна далейшым ростам грамадскай вытворчасці. Значна ўмацоўвалася машынна-тэхнічная ба-

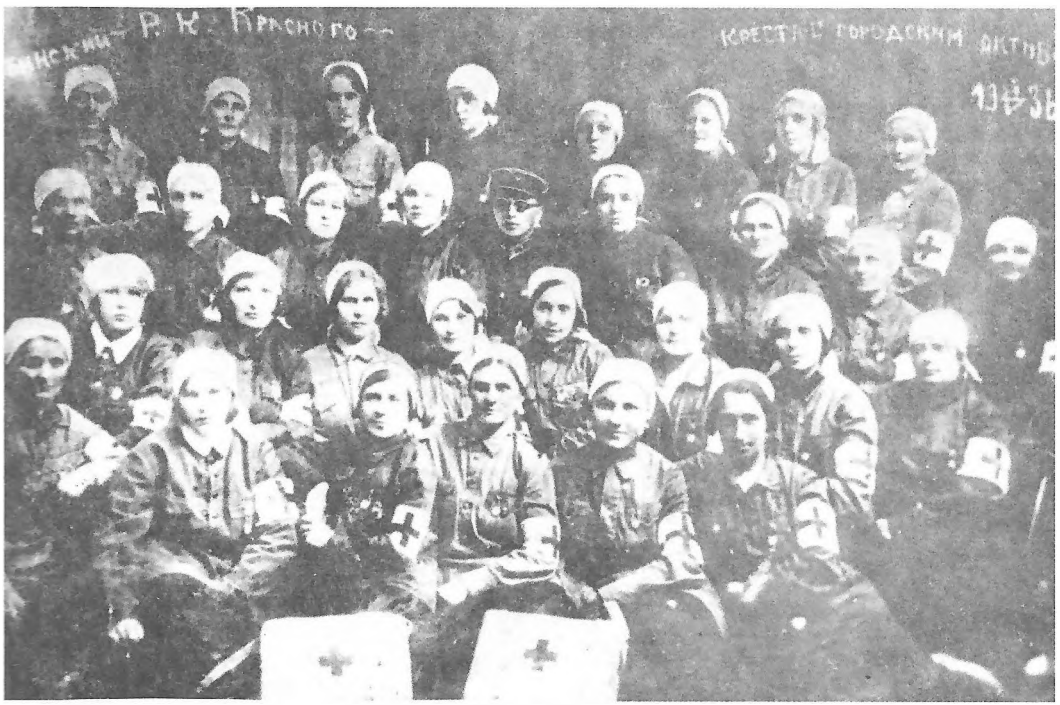

Актыў Жлобінскага райкома Чырвонага крыжа.

Бюро партячэйкі чыгуначнага вузла ў Жлобіне. 1926 г.

за. У раёне былі створаны Жлобінская і Хальчанская МТС. У іх было 85 трактароў, неабходная колькасць плугоў і баронаў. Да канца 1940 г. пасяўныя плошчы раёна пашырыліся на 16% у параўнанні з дарэвалюцыйным часам, на 25% павялічылася і пагалоўе жывёлы.

Аднаўлялася і ўмацоўвалася матэрыяльна-тэхнічная база Жлобінскага чыгуначнага вузла. Павялічваліся колькасныя і якасныя паказчыкі, асвойвалася новая тэхніка, пераглядалася сістэма ўпраўлення перавозак і г.д. Як і паўсюдна, працоўны энтузіязм выклікаў колькасны рост ударнікаў, ударных і гаспадарліковых брыгад; небывалым патокам ішлі рацыяналізатарскія прапановы. Толькі ў перыяд III Усесаюзнага конкурсу, аб'яўленага ў гонар 15-й гадавіны Кастрычніцкай рэвалюцыі, рабочыя дэпо ўнеслі 127 прапаноў па паляпшэнню вытворчасці.

Усё гэта знаходзіла шлях да ўсіх працаўнікоў вузла, і немалую ролю ў гэтым, побач з іншымі формамі і метадамі работы, адыгрывала шматтыражная газета «Ударнік» — орган Жлобінскага аддзялення, якая выходзіла раз на тыдзень, расказвала аб жыцці вузла, справах станцыйнікаў, пуцейцаў, сувязістаў, лакаматыўшчыкаў і інш., заклікала іх да новых працоўных здабыткаў.

У ліпені 1933 г. на сетцы чыгунак арганізуюцца вагонныя службы і вагонныя ўчасткі з адпаведнымі рамонтнымі прадпрыемствамі.

Састаў Жлобінскага РК КП(б)Б 3-га склікання. 1926 г.

Жлобінскі гарадскі жаночы аддзел. 1926.

Ранейшы вагонны ўчастак у Жлобіне, які, дарэчы, падпарадкоўваўся непасрэдна аддзяленню дарогі, быў невялікім і тэхнічна слаба аснашчаным прадпрыемствам. Ён не мог выконваць узросшы аб'ём работ, таму частку рамонтных работ вагоннікі выконвалі ў будынку паравознага дэпо Жлобін-Паўночны аж да 1936 г. У 1938 г. дадаткова на станцыі Жлобін-Паўночны быў адкрыты пункт тэхнічнага агляду вагонаў.

І ўсё ж чыгуначны вузел заставаўся «старым», які не адпавядаў узросшым патрабаванням, утрыманню і рамонту больш магутных паравозаў і грузападымальных вагонаў; патрабавалася пашырыць і падоўжыць прыстанцыйныя пуці і інш.

Каб вырашыць новыя задачы па пераасна-шчэнню вузла, вызначылі для яго новую пляцоўку (справа і ўздоўж чыгуначнай лініі на Магілёў), правялі пошукава-праектныя работы, склалі каштарысы, выдзялілі першыя асігнаванні на 1941 г. Але ажыццяўленню намечанага перашкодзіла развязаная гітлераўскай Германіяй вайна. *А.А.Лявоненка.*

Эканамічная характарыстыка Жлобінскага раёна за 1931—1932 гг.

У склад раёна ўваходзяць 22 сельсаветы... Агульная тэрыторыя раёна 164 000 га, у т.л. зямель сельскагаспадарчага прызначэння 83,2%, лясоў — 16,8% ... Усяго насельніцтва 79 714 чал., з іх беларусаў 94,51%, яўрэяў — 1,21, палякаў — 2,21, рускіх — 1,09, літоўцаў — 0,07, латышоў — 0,01, інш. — 0,1%.

Паводле тытульнага спіса ў раёне ў 1931 г. было 38 прадпрыемстваў, рабочых — 658 (электрастанцый — 3, цагельных заводаў — 3, цагельных арцеляў— 4, арцеляў па здабычы торфу — 4, броварaў — 1, крухмальны завод — 1, лесазавод — 1, арцеляў па апрацоўцы прута — 2, шавецкіх — 2, кравецкіх — 3, нафтавых млыноў — 9, паравых — 2, птушкарасаднік — 1, адкормачна-ўбойны камбінат — 1, арцель па выпечцы хлеба — 1).

У 1932 г. ў раёне было 8 дзяржаўных і 26 кааператыўных, а ўсяго 34 прамысловыя прадпрыемствы. З іх знаходзілася ў падпарадкаванні наркамснаба — 3, наркамзема — 3, калгасаў — 9, іншых кааператыўных — 3, іншых дзяржаўных — 1, прамкааперацыі — 14. Персанал усіх гэтых прадпрыемстваў на 1.12.1932 г. складаў 1141 чал., у т.л. рабочых — 1024 чал., служачых — 108, акрамя таго працуючых па хатах — 2. Сярэдняя колькасць рабочых за першае паўгоддзе 1932 г. складала 900 чал. Сума асноўных фондаў была 1 343 041 руб. Калі валавая прадукцыя ў аптова-адпускных цэнах адпаведнага года за 1931 год — 3 115 029 руб., то за першае паўгоддзе 1932 г. яна складала 1 489 568 руб. 7 прадпрыемстваў мелі рухавікі.

Найбольш буйнымі прадпрыемствамі раёна ў 1932 г. з'яўляліся: сталярная майстэрня ў г. Жлобін з лікам рабочых у сярэднім за паўгоддзе 1932 г. — 145 і валавой прадукцы-

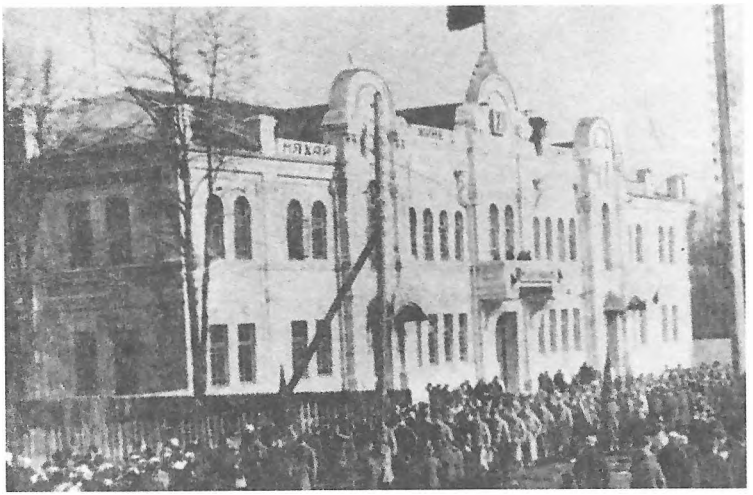

Будынак чыгуначнага клуба «Кастрычнік».1928 г.

яй за гэты час у цэнах 1926—1927 гг. — 68 000 руб. (рамонт вокнаў і дзвярэй); тарфяная арцель «Уперад» у в. Лукі з лікам рабочых у сярэднім за паўгоддзе — 53 і валавой прадукцыяй — 15 200 руб.; тарфяная арцель «Журавіны» ў в. Кругавец з лікам рабочых — 50; кавальская арцель «Чырвоны металіст» у г. Жлобін з лікам рабочых — 39 і валавой прадукцыяй — 152 320 руб.; цагельная арцель «Чырвоная цэгла» ў г. Жлобін з лікам рабочых — 56 і валавой прадукцыяй — 15 300 руб.; цагельная арцель «13-годдзе Кастрычніцкай рэвалюцыі» ў мяст. Стрэшын з лікам рабочых — 59 і валавой прадукцыяй — 38 000 руб.; будаўнічы двор № 1 у г. Жлобін з лікам рабочых — 84 і валавой прадукцыяй — 2460 руб.; абуткovая арцель «Чырвоны кастрычнік» у г. Жлобін з лікам рабочых — 37 і валавой прадукцыяй — 53 520 руб.; кравецкая арцель «Аб'яднаная праца» ў г. Жлобін з лікам рабочых — 56 і валавой прадукцыяй — 103 501 руб.; арцель «Круталоз» у мяст. Стрэшын з лікам рабочых — 50 і валавой прадукцыяй — 54 980 руб.; жывёлабойня ў г. Жлобін з лікам рабочых — 7 і валавой прадукцыяй 181 970 руб.; яйка-птушыны камбінат у г. Жлобін з лікам рабочых — 57 і валавой прадукцыяй — 179 840 руб.; крухмальны завод у Чырвоным Беразе з лікам рабочых — 41 і валавой прадукцыяй — 176 400 руб.; бровар у саўгасе «Пірэвічы» з лікам рабочых — 15 і валавой прадукцыяй — 152 460 руб.; лесазавод у в. Салтанаўка з лікам рабочых — 22 і валавой прадукцыяй — 71 440 руб.

У раёне выяўлены наступныя карысныя выкапні: суглінкі — у г. Жлобін і вёсках Затон, Шыхаў, Замосце, Акруг, Папаратнае і Абольцы; пяскі розныя — у мяст. Стрэшын і пас. Загрэбенне; гравій — у в. Рудня і пас. Горкі; гліны — у вёсках Малевічы, Праскурні, мяст. Стрэшын, Жлобін, Баршчоўка, Плесавіцкая Слабодка, мяст. Вадзіцкі, в. Затон, Шыйкава, Ніжняя Алба, Новыя Маркавічы, Забродзе, Мормаль, хутар Гардзялёў, в. Жырхаўка, уроч. Ельнік, Гардылёўка; маргель — у в. Зароўская; жалезнякі — у мяст. Стрэшын, вёсках Баранаўка, Скепня, Рудня, хутарах Брокі, Магільнае і апрача таго па раёне ёсць значныя запасы торфу. Усяго па раёне налічваецца 11 448 га балот.

Сельская гаспадарка раёна спецыялізуецца ў жывёлагадоўча-бульбяным напрамку. Ёсць 7 саўгасаў: «Хальч» са свінагадоўчым напрамкам гаспадаркі, з плошчай сенапахаці — 732,2 га, агульнай колькасцю пагалоўя буйной рагатай жывёлы — 74, свіней — 888 і коней — 54; саўгас імя Гая са свінагадоўчым напрамкам гаспадаркі і пагалоўем буйной рагатай жывёлы — 26, свіней — 133 і коней — 42; «Мормаль» з лугаводчым напрамкам гаспадаркі; саўгас у г. Жлобін налічвае 1350 га сенапахаці, мае свінагадоўчы напрамак гаспадаркі з пагалоўем свіней — 1308 шт.; «Чырвоны Бераг» пры вёсцы з той жа назвай з малочна-жывёлагадоўчым напрамкам гаспадаркі і з пагалоўем буйной рагатай жывёлы — 175; «Каменка» з малочна-жывёлагадоўчым напрамкам і з пагалоўем буйной рагатай жывёлы — 169; «Пірэвічы» з малоч-

на-жывёлагадоўчым напрамкам і з пагалоўем буйной рагатай жывёлы — 377.

У раёне налічваецца 12 137 гаспадарак, з іх на 1.1.1933 г. калектывізавана 3590, што складае 29,6%. Усяго ў раёне 110 калгасаў, якія аб'ядноўваюць 28 305 гаспадарак, 19 га сенапахаці. У калгасах працуюць наступныя фермы: свінагадоўчыя — 43 з агульнай колькасцю галоў на 20.12.1932 г. — 1435; малочна-таварныя — 19 з пагалоўем на 10.10.1932 г. — 2484; па вырошчванні маладняку (цялят) — 30 з пагалоўем на 10.12.1932 г. — 1023 і каняводчыя — 2 з пагалоўем — 59. У раёне ёсць МТС з трактарным паркам у 17 адзінак. МТС абслугоўвае 50 калгасаў.

У калгасах раёна ёсць наступная колькасць складаных сельскагаспадарчых машын: сенакасілак — 33, конных грабляў — 63, жняярак-самаскідак — 84, снопавязалак — 6, бульбакапалак — 10, сеялак радковых — 95, трактароў — 7, складаных малатарняў — 8 і ў МТС складаных малатарняў — 10, ільноцерабілак — 6, сеялак — 24, радковых — 4.

Пасяўная плошча раёна ў 1932 г. складала 60 698 га, у т.л. збожжавых культур — 68,2%, бульбы — 20,8%, тэхнічных культур — 5%, сеяных траў — 4,6%.

Загатоўкі 1932 г. на 1.2.1933 г. далі наступныя лічбы ў тонах: ільновалакна — 147, пянькі — 8, ільнасемя — 184, канапель — 12, саломы — 750.

План веснавой сяўбы па раёне на 1933 г. (у га)

Назва сектараў	Яравы клін	Збожжавыя культуры	Тэхнічныя культуры		Бульба
			агульная плошча	у т.л. ільну	
Саўгасны	2358	1132	10	10	3271
Калгасны	13000	6630	1250	900	3500
Адна-асобны	25742	13638	2190	1740	8473

У раёне на 1.1.1933 г. існавала 68 чатырохгадовых школ, у іх настаўнікаў — 101 і вучняў — 5344.

Працэнт пісьменнасці па раёне — 87.

Партарганізацыя — 52 ячэйкі, 915 камуністаў, з іх членаў партыі — 663 і кандыдатаў — 252. Камсамольская арганізацыя на 1.4.1932 г. — 74 ячэйкі з лікам 1086 чал.

Арганізаваны палітаддзелы: пры Жлобінскай МТС; пры саўгасе «Хальч».

У раёне выходзяць газеты «Шлях сацыялізму» і чыгуначная «Ударнік».

Друкуецца па кн.: Усе раёны БССР. Мн., 1933. С. 290.

Заўвага: эканамічная характарыстыка раёна дадзена без уліку Кіраўскага і Шчадрынскага сельсаветаў, якія знаходзіліся ў той час: першы — у складзе Рагачоўскага, другі — Парыцкага раёнаў.

За газетным радком

У былым панскім маёнтку «Бяльчо» створана камуна «Надзея». Яе ўзначаліў член партыі з 1905 г. Дзяніс Несцеравіч Шынкевіч.

Камуніст, 1967, 7 лютага.

* * *

Культурна-асветны аддзел Камісарыята земляробства ССРБ (Савецкая Сацыялістычная Рэспубліка Беларусь — Рэд.) з 1 верасня г. г. адкрывае ў маёнтку «Чырвоны Бераг» ніжэйшае Бабруйскае сельскагаспадарчае вучылішча (ст. Чырвоны Бераг Лібава-Роменскай чыгункі). Пры заяве жадаючыя паступіць у вучылішча павінны прыкласці пасведчанне аб адукацыі (не ніжэй 1-й ступені працоўнай школы).

Заняткі пачнуцца ў першай палове кастрычніка месяца.

Звязда, 1920, 15 верасня.

* * *

Паступова Шчадрын з купецкага ператвараецца ў працоўнае мястэчка. У 1929 г. яго жыхары выказалі жаданне аб'яднацца ў адну гаспадарку для далейшага ўдасканальвання вядзення земляробства і назвалі калгас «Сацыялістычны шлях». Яго старшынёй быў выбраны А.Альшанскі. У састаў праўлення ўвайшлі паважаныя ў мястэчку людзі, руплівыя і ведаючыя хлебаробскую справу гаспадары.

Восенню таго ж года калгас набыў першы трактар, які перадалі для эксплуатацыі найбольш дасведчаным у тэхніцы Пятру Альшэўскаму і Нікадзіму Сіваку. Менавіта з іх пачаўся «род» механізатараў мясцовага калгаса імя К.Я.Варашылава.

Камуніст, 1967, 7 лютага.

* * *

...Зараз пры калгасах і сельсавецкіх дамах сацкультуры Жлобіншчыны працуе больш 100 розных гурткоў самадзейнасці, у якіх прымаюць удзел больш трох тысяч маладых і старых калгаснікаў.

Чырвоная змена, 1936, 21 верасня.

* * *

Сёння даецца старт другому этапу культэстафеты. Маршруты культэстафеты накіраваны на канчатковую ліквідацыю прарываў у справе выканання планаў па ўсенавучу і ліквідацыі непісьменнасці. Жлобін. Дэкада штурму прарываў у галіне ўсенавуча і ліквідацыі непісьменнасці дала па раёне наступныя вынікі. Наведванне дзецьмі школ павялічылася з 97,3% да 98,2%. Ахоп школай пераросткаў узняўся з 85% да 89,5%, ахоп ліквпунктамі — з 50% да 65%. Амаль усе школы раёна забяспечаны апалам. Толькі Бабоўскі сельсавет забяспечыў школы апалам часткова, бо ніяк не здолеў арганізаваць вывазку дроў. За час правядзення дэкады штурму значна палепшылася справа палітэхнізацыі школ. Многія школы прымацаваны да прадпрыемстваў, калгасаў і саўгасаў. Недахоп у тым, што не па ўсіх школах арганізаваны рабочыя пакоі. 20% дзяцей атрымліваюць гарачыя заўтракі.

Звязда, 1931, 6 красавіка.
Падрыхтавала да друку В.В.Сафонава.

* * *

У 1933 г. ў мястэчку Шчадрын арганізоўваецца МТС. Пачалося з падрыхтоўкі кадраў, набыцця і ўстаноўкі абсталявання. Потым паступілі трактары. Вясной наступнага года машыны павялі Пятро Семянец, Максім Хорт, Пятро Казак, Міхась Казак і інш.

Ішлі гады, удасканальвалася сістэма машынна-трактарных станцый, расла тэхнічная ўзброенасць. Напярэдадні вайны на палях зоны Шчадрынскай МТС працавалі 44 трактары. Станцыю ўзначальваў Дарафей Рыгоравіч Пішчала. Зампалітам у яго быў Гендаль Альшанскі.

Камуніст, 1967, 7 лютага.

* * *

1937 год — год выбараў у Вярхоўны Савет СССР, якія праводзіліся па новай Канстытуцыі, што атрымала назву сталінскай. Ход перадвыбарнай кампаніі шырока асвятляўся ў прэсе. У ліку першых кандыдатаў у дэпутаты паўсюдна былі вылучаны члены палітбюро ЦК ВКП(б) на чале з Генеральным сакратаром І.В.Сталіным.

У той жа час кіраўніцтва ЦК КП(б)Б атрымлівала паведамленні пра выказванні зусім іншага характару, якія адзначаліся ў сельскіх раёнах Беларусі амаль паўсюдна. Вось толькі адна выпіска са спецзводак.

«Жлобінскі раён. У калгасе «Чырвоная ніва» Мінянкоў вёў контррэвалюцыйную агітацыю за вылучэнне кандыдатуры Рыкава. У калгасе «Чырвоны трактарыст» аднаасобнік Буранкоў заявіў: «Чаму вылучаюць Сталіна і Молатава і не вылучаюць Галадзеда?» Севасцьянчык Фёдар (Кабанаўскі сельсавет) агітаваў калгаснікаў, каб яны не галасавалі за тав. Сталіна.

Мінянкоў, Буранкоў і Севасцьянчык арыштаваны».

Іншадумства праследавалася. Іншадумцам месца ў грамадстве не было...

Звязда, 1996, 15 кастрычніка.

Спіс калгасаў па стану на 1.1.1941 г.

(у дужках даецца год стварэння)

Горад Жлобін — «Чырвоны Жлобін» (1930). У пачатку 1950-х гадоў аб'яднаўся з калгасам імя Куйбышава (в. Лугавая Вільня, Майскі сельсавет). З 1960 г. ў складзе саўгаса «Луцкі».

Акцябрскі сельсавет: в. Акцябр — імя Кагановіча (1929), імя Жданава, «Акцябр»; пас. Горкі — імя Жданава (1931); в. Грабск — «Зара» (1931); в. Затон — «Дняпроўскі» (1929); в. Праскурні — «12 год Кастрычніка» (1929), «50 год БССР».

Верхне-Албянскі сельсавет: в. Верхняя Алба — «Новае жыццё» (1929), «Перамога»; в. Ніжняя Алба — «Чырвоная ніва» (1930), «Праўда»; пас. Садовы — імя Сталіна (1929); в. Шыхаў — «Камсамол» (1930).

Дабрагошчанскі сельсавет, в. Абольцы — «Чырвоны араты» (1933), імя Жданава; пас. Бор — «Чырвоны Бор» (1933); в. Васілевічы — імя Горкага (1931); в. Дабрагошча — «Прагрэс» (1929); в. Дарагінь — «Чырвоная перамога» (1932); в. Забродзе —

Трактар «фардзон», на якім працавалі ў 1920-я гады першыя калгаснікі Жлобінскага раёна. Устаноўлены на тэрыторыі «Сельгастэхнікі».

«Чырвоны пуцілавец»; в. Мормаль — «Чырвоны Акцябр» (1933); вёска Падхваёва, Пірэвічы — «Новае жыццё» (1932); в. Сельнае — імя Чапаева (1929), «Смычка» (на хутарах) (1929), потым аб'ядналіся; в. Старына — «Герой працы» (1929); в. Яшчыцы — «Астравок» (1929).

Кабанаўскі сельсавет: в. Адрубы — «Чырвоная Бярэзіна» (1930); в. Вялікі Лес — «Чырвоная зара» (1929), імя Будзённага, «Светлы шлях»; в. Кабанаўка — імя Варашылава (1930), «Камуніст»; в. Ляды — «Камінтэрн» (1929).

Кароткавіцкі сельсавет: в. Антонаўка — «Чырвоны красавік» (1931); пас. Вадзіцкі — «Багатыр» (1933), в. Галы — «Чырвонаармеец» (1933), у канцы 1930-х гадоў аб'ядналіся ў калгас «Чырвонаармеец»; в. Гармавічы — «Чырвоны прамень» (1931); в. Дуброва — «Чырвоная Дуброва» (1933); в. Забалоцце — «Чырвонае Забалоцце» (1934); в. Кароткавічы — «11 год Кастрычніка» (1929), імя Калініна, «Радзіма»; в. Плесавіцкая Слабодка» — імя Энгельса (1929), в. Плесавічы — «17 год Кастрычніка» (1929).

Кіраўскі сельсавет: в. Гурская — «Шлях сацыялізму» (1929); в. Кірава — імя Свярдлова (1929); в. Селівонаўка — «Чырвоны гай» (заходняя частка вёскі) і «Гудок» (1931) у 1936 г. аб'ядналіся; в. Шапарня — «За Радзіму» (1930).

Луцкі сельсавет: в. Беліца — «Чырвоная Беліца»; пас. Вярбічаў — імя Дзяржынскага (1934); пас. Гуляй Поле — «Чырвоная зорка» (1935); в. Зялёны Краж — імя Тэльмана (1930); в. Кабанаўка — імя Крупскай (1930); пас. Красная Звязда — «Шлях сацыялізму»; пас. Красны Рог — «Чырвоны трактарыст» (1935); в. Лебядзёўка — «Перамога 2-й пяцігодкі» (1935); пас. Леніна — «Чырвоны шлях» (1935); пас. Лісі Лог — «Наша

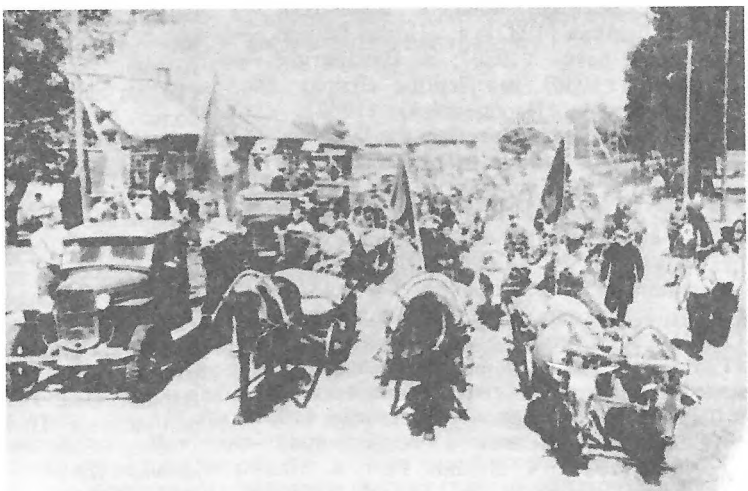

Хлеб — дзяржавс.

Радзіма»; в. Лукі — «Чырвоныя Лукі», у канцы 1930-х гадоў аб'яднаўся з калгасам імя Дзяржынскага; пас. Надзежда — імя Крупскай; в. Новы Мазалаў — імя Войкава (1927); в. Новыя Лукі — «Верны шлях» (1935); в. Рэкта — «Чырвоны лётчык» (1929); в. Тапіла — «Радзіма».

Майскі сельсавет: в. Антонаўка — «Ленінец» (1933); в. Асінаўка — «2-я пяцігодка» (1930); в. Бабоўка — «Зара» (1930), імя Панамарэнкі; в. Даліна — «Даліна» (1930); в. Дзяніскавічы 1-я — «Прывітанне (1931), в. Дзяніскавічы 2-я — імя Саветаў (1934); в. Лугавая Вірня — «Лугавая кветка» (1929), імя Куйбышава; в. Майскае — «Рассвет» (1924); пас. Малыя Казловічы — «Будаўнік» (1943); в. Цупер — «Чырвоны Кастрычнік» (1934); в. Чорная Вірня — «Праўда» (1931).

Малевіцкі сельсавет: пас. Заваднае — імя Дзімітрова (1930); в. Казіміравa — імя Варашылава (1930); в. Карма — «Чырвоны гарадок» (1930); в. Малевіцкая Рудня — імя Калініна (1930); в. Малевічы — «Чырвоны партызан» (1930); в. Навінкі — «Чырвоны рубеж» (1930).

Навамаркавіцкі сельсавет: в. Жырхаўка — «Новая Жырхаўка» (1931); в. Закараў — імя Кірава; в. Новавінаградаў — «Сокалаў», «Вінаградаўскі» (1932), «Новы Вінаградаў»; в. Новыя Маркавічы — «12 год Кастрычніка» (1929), імя Панамарэнкі, «XX партз'езд, «Бярэзіна»; в. Прыбудак — «Усход» (1930), «Звязда»; в. Таўстыкі — «Прагрэс» (1933).

Папаратнянскі сельсавет: в. Гелін— «Новы мір», імя Хрушчова; в. Касакоўка — «Шлях Леніна» (1932); в. «Новая Карма» — «Чырвоны баец» (1930); в. Папаратнае — «Ударнік» (1930), імя Леніна, «Іскра»; пас. Першамайск — «Першамайскі» (1932).

Пірэвіцкі сельсавет: пас. Гуцішча — «Пралетарый» (1930); пас. Колас — «Колас» (1931); в. Кругавец — імя Будзённага (1929); «Запаветы Ільіча»; пас. Малінаўка — «Пераможац» (1931); пас. Мікольскі — «16 год РСЧА»; пас. Першамайскі — «Першамайскі»; в. Пірэвічы — імя Леніна (1929); в. Рудзенка — «Чырвоная Рудзенка» (1929); в. Скепня 1-я — імя Молатава (1931), в. Скепня 2-я — імя Энгельса (1930); пас. Сухі Востраў — імя Кагановіча (1931); в. Шчытнае — «Чырвонае Шчытнае» (1931).

Салонскі сельсавет: в. Аляксандроў — «1 Мая» (1930); в. Вялікія Рагі, в. Малыя Рагі — «Яскравы шлях» (1930); в. Істопкі — «Серп і молат» (1930); в. Казёл — «Чырвоны жнівень» (1930); в. Нівы — «Чырвоная Ніва» (1930); в. Саланое, в. Салонская Карма — «На варце» (1930), імя Малянкова, імя Леніна.

Старарудняніскі сельсавет: вёскі Баранаўка, Завад, Глушыца — «VII з'езд Саветаў» (1931); в. Калыбаўка — «Камінтэрн» (1931); в. Старая Рудня — імя Кірава (1929; першы старшыня С.Р.Войстрыкаў); в. Чацвярня — імя Сталіна (1931), «Савецкая Беларусь».

Стрэшынскі пасялковы Савет: в. Грымячы Мох — «Чырвоная гара» (1933); в. Зломнае — «Пралетарый»; в. Новая Каменка — «Бальшавік»; в. Радуцін — «Чырвоны Радуцін» (1931); г.п. Стрэшын — 1-е Мая (1931), «Прабойны» (1932). Гл. таксама артыкул «Аб'ядноўваліся дзеля лепшай долі».

Чырвонабярэжскі сельсавет: в. Баршчоўка — «VII з'езд Саветаў»; в. Гарбачоўка — імя Чэлюскіна (1932); в. Змяёўка — «Чырвоная Беларусь» (1929), імя Калініна; хут. Кадзішча — «Чырвоны барэц»; в. Казіміраўская Слабодка — імя Горкага; в. Кругі — «Дружба»; в. Марусенька — імя Фрунзе (1929); в. Радуша — «Чырвоная Радуша» (1929), «Вольная праца»; в. Святое — «Чырвоны бор»; в. Чарцёж — імя Чкалава; в. Чырвоная Слабада — «Чырвоны камунар»; в. Чырвонабярэжская Слабодка — «Чырвоны камунар»; в. Чырвоны Бераг — «XVII партз'езд».

Шчадрынскі сельсавет: в. Аляксандраўка — «Слава»; в. Брусава — «Чырвоны араты»; в. Дабравольшча — імя Сталіна; в. Дворышча — імя Леніна (1929); в. Замен-Рыння — «Яскравы прамень»; в. Зарэчча — імя Кірава; в. Кіцін — «Чырвоная зорка» (1929); в. Людгардаўка — «Чырвоная Слабодка»; в. Малінаўка — імя Дзяржынскага; в. Навозы — «Ударнік»; в. Новая Мар'еўка — «За Радзіму»; в. Пякалічы — «Чырвоная змена», імя Калініна; в. Салоцін — «Чырвоная Ала»; в. Селішча — «Пераможац»; в. Скарына — імя Кутузава; в. Скарынава Слабодка — імя Ліцвінава; в. Сцяпы — «Новае жыццё» (1929), імя Шверніка, «Прагрэс»; в. Сяліба — «Пераможац»; в. Усполішчы — «Новы быт» (1931); в. Шчадрын — «Сацыялістычны шлях» (1929), імя Варашылава. Гл. таксама артыкул «З гісторыі калгаса «Прагрэс».

Спіс складзены на падставе матэрыялаў Запалынага Дзяржаўнага архіва ў г. Жлобін і ўспамінаў старажылаў.

Як стваралася сялянская арцель

27.1.1926 г. на агульным сходзе заснавальнікаў масласыраварнай арцелі ў в. Кругавец прысутнічала 25 яе членаў. Сход прыняў рашэнне стварыць масласыраварную арцель «Кругавец» (па назве вёскі). Для падпісання статута, заявы ў адрас Бабруйскага зямельнага аддзела аб яго рэгістрацыі былі выбраны ўпаўнаважаныя: Анісім Данілавіч Карпенка, Цімох Піліпавіч Купрэеў, Пракоп Іванавіч Кірыленка, Гаўрыла Навумавіч, Іван Савельевіч і Фёдар Ільіч Самусенкі, а таксама Сямён Трафімавіч Шапавалаў. Членамі праўлення сталі: Цімох Купрэеў, Макар Громаў, Мікалай Балянкоў, Пракоп Кірыленка і Васіль Самусенка, кандыдатамі — Бася Калман і Майсей Ганкін. У склад рэўкамісіі ўвайшлі Анісім Карпенка, Пётр Самусенка, Герасім Усянкоў, кандыдатам — Мікалай Крупенка.

Раён дзейнасці — вёскі Кругавец, Пірэвічы, пасёлкі Верны, Дзедаў Курган і Нікольскі. Паявы ўзнос члены таварыства вызначылі ў 3 руб., уступны — 50 кап. На тым жа сходзе было прынята рашэнне аб уступленні арцелі пайшчыкам у Бабруйскі акруговы сельгассаюз.

16.2.1926 г. пасля афармлення дакументаў упаўнаважаныя арцелі звярнуліся з заявай у акруговы земаддзел. Яны пісалі: «Прыкладаючы пры гэтым Статут Кругавецкай масласыраварнай арцелі «Кругавец» у 3 экземплярах і пасведчанне раённага выканаўчага камітэта аб тым, што заснавальнікі не пазбаўлены права выбіраць у Саветы, просім Статут унесці ў належны рэестр кааператыўных таварыстваў. На падачу гэтай заявы і даручэнне зарэгістраваць Статут упаўнаважваем Купрэева Цімоха Піліпавіча, які мае месца жыхарства ў саўгасе «Пірэвічы», па адрасу якога пакуль і просім накіроўваць паперы для нас».

Хутка статут масласыраварнай арцелі «Кругавец» быў зарэгістраваны.

В.А.Бычкова.

Кааператыўныя таварыствы ў в. Лісі Лог (Луцкі сельсавет)

У маі 1927 г. жыхары в. Лісі Лог стварылі кааператыўнае таварыства па жывёлагадоўлі, потым узнікла думка арганізаваць машыннае кааператыўнае таварыства. Яно, згодна статута, павінна было садзейнічаць паляпшэнню гаспадарак сваіх членаў, павышэнню іх прадукцыйнасці і даходнасці ў выніку прымянення машын.

11.9.1927 быў прыняты Статут таварыства, пазней зарэгістраваны Бабруйскім акруговым зямельным аддзелам. Вышэйшым органам таварыства з'яўляўся агульны сход, які выбіраў праўленне і рэвізійную камісію. Сваю вытворчую дзейнасць таварыства пачынала на падставе ўнесенага яго членамі пая. Справаздачны год абмяжоўваўся першым кастрычнікам папярэдняга і будучага гадоў.

Дакументы сведчаць

СА СТАТУТА КААПЕРАТЫЎНАГА ТАВАРЫСТВА ПА ЖЫВЁЛАГАДОЎЛІ

На основании действующих узаконений по сему уставу учреждается товарищество под названием «Передовик» с районом деятельности пос. Лисий Лог Лукского с/с Жлоб(инского) района Бобр(уйского) окр(уга).

Товарищество имеет целью улучшать хозяйство членов и повышать его производительность и доходность посредством развития племенного животноводства.

Членами товарищества могут быть лица обоего пола, достигшие 18-летнего возраста, занимающиеся сельским хозяйством или связанными с ним промыслами. Прием производится общим собранием членов товарищества, которое может поручить прием правлению.

Член товарищества несет совокупную со всеми прочими членами имущественную ответственность по обязательствам товарищества, т.е. в случае недостаточности капиталов и имущества товарищества на покрытие его обязательств отвечает своим имуществом дополнитель-

но к своим паям в товариществе, но не выше суммы, равной десятикратному размеру обязательных паевых взносов.

Пай определяется в размере трех рублей. Паевой взнос при вступлении в товарищество уплачивается полностью или может быть рассрочен, причем размер и сроки взносов определяются общим собранием.

Вступительный экзамен определяется в размере 25 коп. с каждого члена товарищества и ни при каких условиях не подлежит возвращению внесшему его члену.

Делами Товарищества управляют: общее собрание членов товарищества и правление.

О времени и месте созыва общих собраний, а также о предметах, подлежащих их обсуждению, правление должно сообщить не позднее как за неделю до собрания членам Товарищества и, кроме того, на видных местах вывесить объявления не позже, как за три дня до собрания.

Отчетный год считается с 1 июня 1927 (г.) по 1 июня 1928 г.

Учредители животноводческого т(оварищест)ва «Передовик» пос. Лисий Лог Лукского с/с Жлобинского района Б(обруйского) окр(уга).

1. БЕЖЕЛЕВ Афанасий Ипатов(ич)
2. ЗЕНЬКОВ Наум Петрович
3. КАРПОВ Павел Тимохов(ич)
4. ОСИПОВ Григорий Антонов(ич)
5. ФОМИН Ефим Анисимов(ич)
6. ЗЕНЬКОВ Макар Петрович

Собственноручные подписи Бежелева и др. Лук(ского) с/с Жл(обинского) района свидетельствуют 20.5.27 г.

Председатель
подписи неразборчивы
Секретарь

З гісторыі калгаса «Прагрэс»

На тэрыторыі цяперашняга калгаса размешчаны шэсць вёсак: Сцяпы, Салоцін, Селішчы, Усполішчы, Новая Мар'еўка і Зарэчча. Да Вялікай Айчыннай вайны ў кожнай вёсцы быў асобны калгас.

СЦЯПЫ. На базе бядняцкіх гаспадарак і таварыства «Хлебароб» быў арганізаваны калгас «Новае жыццё». Узначаліў яго Д.Зыкун, галоўным бухгалтарам стаў Г.Анішчанка. Першымі ўступілі ў калгас Ф.Балында, Я.Вараб'ёва, Н.Дрык, І.Дрындаль, Д.Зыкун, Ф.Кохна, П.Мітраховіч, М.Мураль, П.Мураль, С.Патапчык, А.Сіманенка, Б.Сіманенка, С.Сіманенка, Т.Сіманенка, Х.Сіманенка, Г.Сцяпанаў, С.Сцяпанаў, І.Харанека. Поўная калектывізацыя ў гэтай вёсцы была завершана ў 1933 г.

САЛОЦІН. У 1929 г. тут быў створаны калгас «Чырвоная Ала». Арганізатарамі яго з'яўляліся С.Асташоў, М.Асташоў, А.Багданаў, П.Гурскі, Ф.Дзяткоў, С.Іваноў, І.Сысоеў, П.Філіпаў. Старшынёй калгаса быў выбраны Дубовік.

НОВАЯ МАР'ЕЎКА. Жыхары гэтай вёскі стварылі калгас «За Радзіму».

ЗАРЭЧЧА. Першымі арганізатарамі калгаса «Абуджэнне» ў вёсцы ў 1930 г. сталі Р.Асташоў, М.Бузаў, Г.Вараб'ёва, А.Вараб'ёў, В.Вараб'ёў, І.Якаўлеў і іншыя.

СЕЛІШЧЫ. У гэтай вёсцы калгас быў створаны ў 1930 г. Ён атрымаў назву «Пераможац». Першымі калгаснікамі сталі Д.Банікоўскі, Б.Грыненка, В.Касцянок, П.Мянькоўскі, А.Сіманенка, В.Сіманенка, І.Сіманенка, Б.Харанека, Д.Харанека, Ф.Харанека. Узначаліў калектыўную гаспадарку М.Л.Сіманенка.

УСПОЛІШЧЫ. Тут калгас быў арганізаваны ў 1931 г. і называўся «Новы быт».

Пасля Вялікай Айчыннай вайны калгасы аднавілі сваю дзейнасць. У красавіку 1950 г. адбылося першае іх узбуйненне. Хлебаробы калгаса «Новае жыццё», «Чырвоная Ала» і «Пераможац» аб'ядналіся ў калгас імя Шверніка. Вёскі Усполішчы, Новая Мар'еўка і Зарэчча ўвайшлі ў калгас імя Кірава.

У чэрвені 1953 г. адбылося аб'яднанне калгасаў імя Шверніка і імя Кірава. Да 1963 г. агульная гаспадарка называлася калгасам імя Кірава, пасля на агульным сходзе хлебаробы далі ёй назву «Прагрэс».

М.Р.Міхальцоў.

Аб'ядноўваліся дзеля лепшай долі

Да пачатку калектывізацыі ў мяст. Стрэшын было больш за 270 аднаасобных гаспадарак.

Па-рознаму сустрэлі сяляне вестку аб пачатку калектывізацыі. Дваццаціпяцітысячнік Іосіф Яндульскі гаварыў аб перавагах калектыўнага вядзення гаспадаркі, заклікаў аб'ядноўвацца. Вясной 1931 г. арганізавалася агульная гаспадарка «1-е Мая». Першымі ў калгас уступілі 35 сем'яў, сярод якіх былі Пахом Рогаў, Ганна Рогава, Ульяна Сакаўчук, Сяргей Бадзілоўскі, Адам Шэметаў, Піліп Дзеружэнка і іншыя сяляне. У распараджэнні калгаснікаў знаходзіліся хлеў, ёўня, 18 коней, 35 кароў, 2 свінаматкі. Першым старшынёй калгаса стаў І.Яндульскі, брыгадзірамі працавалі Пахом Рогаў і Андрыян Кулакоўскі.

Матэрыяльна-тэхнічная база калгаса з цягам часу паступова ўмацоўвалася: былі пабудаваны 3 канюшні, кароўнік, свінарнік, амбары, павеці, склады. На фермах налічвалася ўжо 85 коней, 242 галавы буйной рагатай жывёлы, 120 авечак, 80 свіней, пасека. Гаспадарка забяспечвала сябе фуражом, насеннем, датэрмінова выконвала планавыя пастаўкі дзяржаве.

Да 1935 калектывізацыя ў Стрэшыне ў асноўным была завершана: створаны калгасы «1-е Мая» (аб'яднаў 160 сялянскіх гаспадарак), імя XVII партз'езда (у пасёлку Ліпы і Новы Свет), «Прабойны» (аб'яднаў 32 уласныя гаспадаркі). Невялікія калектыўныя гаспадаркі арганізаваны ў пас. Грымячы Мох і в. Радуцін. У 1950-я гады ўсе яны ўвайшлі ў склад калгаса «1-е Мая».

Сярод калгаснікаў былі і ўдарнікі, і пераможцы спаборніцтва. Хлебаробы з гонарам называлі прозвішчы Ганны Рогавай, Ганны Панамаровай, Сяргея Ступянёва, Пахома Рогава і іншых, хто паказваў прыклад ў працы.

П.С.Бадзілоўскі.

Славіўся «Рассвет» людзьмі і багаццем

Я не бачыў, якім быў калгас «Рассвет» у пачатку 1920-х гадоў. Таму пішу на падставе ўспамінаў свайго бацькі, іншых удзельнікаў і відавочцаў яго зараджэння і станаўлення. Хутка пасля стварэння «Рассвета» ў в. Шапілава (цяпер в. Майскае) узнік яшчэ адзін калгас «Пераможца». Потым гэтыя гаспадаркі аб'ядналіся ў адзін калгас.

...У Майскім і навакольных вёсках умацоўвалася, набіралася сілы Савецкая ўлада. Вярнуліся з франтоў грамадзянскай вайны мясцовыя жыхары Ц.А.Серадоў, П.Я.Пугачоў, П.Г.Гаспадарэнка, У.А.Машніцкі, Я.Ц.Кавалёў, М.Я.Пугачоў, І.Ц.Кавалёў, І.А.Драчоў, А.В.Прыцаў, П.А.Філіянаў і іншыя. Прыехаў у родныя мясціны і былы ўдзельнік рэвалюцыйных падзей 1905—06 гг. уральскі рабочы Трыфан Мінавіч Пугачоў. Вяскоўцы ўсё часцей гаварылі пра тое, што мірыцца з межамі і працаваць кожнаму паасобку далей нельга. І вось неяк пагадзіліся на тым, каб аб'яднацца ў таварыства па сумеснай апрацоўцы зямлі. Чулі, што такія арганізацыі ўжо дзейнічаюць у Беларусі.

Спачатку ў адным канцы Майскага, потым у другім сяляне-беднякі аб'ядналіся ў таварыствы па сумеснай апрацоўцы зямлі: «Колас» і «Колакал». Менавіта ім было суджана пачынаць сённяшні «Рассвет». Яшчэ не было тады ў вёсцы хаты-чытальні (яна адкрылася ў 1924 г.), таму сяляне збіраліся купкамі ў каго-небудзь з суседзяў, найбольш адукаваных ці добрых гаспадароў. Моладзь пацягнулася да мясцовага настаўніка Лаўрына Блешанкова, каб атрымаць адказы на пытанні, якія ставіла жыццё, знайсці сваё месца ў ім.

Неяк на «агеньчык» завітаў Трыфан Пугачоў, у далейшым ён стаў сталым наведвальнікам такіх сходак. Па яго ініцыятыве ў вёсцы была створана камсамольская арганізацыя, якая вяла за сабой моладзь. Першымі падалі заявы аб прыняцці ў камсамол 12 маладых сялян. Сярод іх Міхась Філіянаў, Мікалай Купцоў і інш. Захар Ерамеевіч Сафонаў — з ліку першых камсамольцаў — у 1928 г. быў старшынёй мясцовага сельвыканкома і адначасова ўзначальваў камсамольскую арганізацыю.

Абмалот хлеба ў калгасе «Рассвет». 1940 г.

Летам 1924 г. вяскоўцы зноў сабраліся на сход, каб вырашыць пытанне аб стварэнні калгаса. Гэту прапанову выказаў Трыфан Пугачоў. Яго падтрымалі Ціхан Серадоў і Піліп Пугачоў. Назвалі калгас «Рассветам». Першым старшынёй быў абраны камуніст Трыфан Мінавіч Пугачоў, і першыя 27 сем'яў пачалі пракладваць новую дарогу. Цяжка было ім. Не драмалі і тыя, каму такія парадкі не падабаліся. Таму ў першыя гады існавання калгаса згарэлі яго пабудовы, знішчана абагуленая жывёла. У агні гінуў сабраны хлеб.

Аднак гэта не спалохала калгаснікаў. Яны аднавілі знішчанае, адрадзілі ферму на 50 галоў буйной рагатай жывёлы. Гаспадарка набыла за кошт дзяржаўнага крэдыту першы трактар «фардзон». Калгас паступова мацнеў і багацеў, развіваў падсобныя промыслы. З'явіліся крухмальны і масласыраварны заводы. Калгаснікі таксама куплялі розны сельскагаспадарчы інвентар. Адкрыліся дзіцячыя яслі, загадваць імі даручылі Таццяне Мацвееўне Сафонавай. Паступова пацягнуліся ў калгас і хутаране. У 1929 г. «Рассвет» аб'ядноўваў ужо 150 сем'яў. На зароблены сродкі калгаснікі пачалі расшыраць жывёлагадоўчыя фермы, будаваць кватэры, набываць тэхніку. Неўзабаве адбылося наваселле і ў пабудаваным Майскім Доме культуры.

У калгасе атрымлівалі ўстойлівыя ўраджаі, праца хлебаробаў і жывёлаводаў аплачвалася як натурай (зерне, бульба, сена, яблыкі, мёд, ільняное і канаплянае масла і інш.), так і грашыма. Развівалася калгасная вы-

Т.М.Сафонава, загадчыца дзіцячага сада ў в. Майскае.

Уборка ўраджаю ў калгасе «Рассвет». 1940 г.

творчасць. Да «Рассвета» пачалі далучацца нават матэрыяльна забяспечаныя аднаасобнікі. Да канца 1938 г. ўсе яны ўступілі ў калгас.

Слава пра калгас паляцела далёка за плёсы Дняпра. У 1931 г. калгас нечакана наведалі госці: і не блізкія, а з-за мяжы. Першы, каму пашчасціла іх сустрэць, быў Савелій Нічыпаравіч Машніцкі. Ён якраз ішоў у поле. За ваколіцай убачыў легкавую аўтамашыну, над кабінай якой развяваўся чырвоны сцяг... Гэта былі рабочыя з Германіі, якія шмат чулі аб справах калгаса. Яны везлі памятны сцяг, які перадалі рабочыя з Лейпцыга. На ім ззялі словы, вышытыя золатам: «Руку — таварышу, кулак — ворагу!». Машніцкі падаў руку нямецкаму рабочаму і адчуў моцны поціск. Машніцкага пасадзілі ў машыну. Пад разгорнутым чырвоным сцягам ён і прыехаў з нямецкімі сябрамі ў Майскае.

Гэта была сардэчная, незабываемая сустрэча, пра яе доўга ўспаміналі ў Майскім і гаварылі: «Вось глядзіце, адны немцы, у ваенных мундзірах, разагналі камбеды ў 1918, другія, у рабочых блузах, горача віншавалі былых камбедаўцаў. Не адна, значыць, Германія. Адна з ружжом, другая з адкрытай душой!». Паміж рассветаўцамі і лейпцыгскімі рабочымі завязалася перапіска.

Вось адно з пісем лейпцыгскіх рабочых: «Дарагія таварышы! Прайшоў год, як мы мелі шчасце наведаць Савецкі Саюз і захапляцца поспехамі вашай калектыўнай гаспадаркі. Мы ўпэўнены, што вы і наперад будзеце высока несці славу свайго калгаса і што ў гэтым годзе атрымаеце нямала перамог... Няхай жыве Савецкі Саюз!». Перапіска існавала да 1933 года.

Сапраўднай гаспадыняй сярод высокіх хлябоў, блакітнага разліву льну адчувала сябе Таццяна Мацвееўна Зубава. У працу хлебароба яна ўкладала ўсё сваё ўмельства, у пачатку 1930-х гадоў была выбрана членам ЦВК (Цэнтральнага Выканаўчага Камітэта) БССР. Дачка былога батрака стала членам урада.

Вучыліся і бацькі, і дзеці. Рассветаўская школа гаспадарання каціравалася надзвычай высока. Таму мясцовыя кадры высока цаніліся. Лепшыя з гаспадарнікаў станавіліся кіраўнікамі. Ціхан Аляксандравіч Серадоў стаў дырэктарам саўгаса, Павел Антонавіч Філіянаў — дырэктарам МТС, Марк і Піліп Пугачовы, Фака Сёмчанка былі выбраны старшынямі калгасаў...

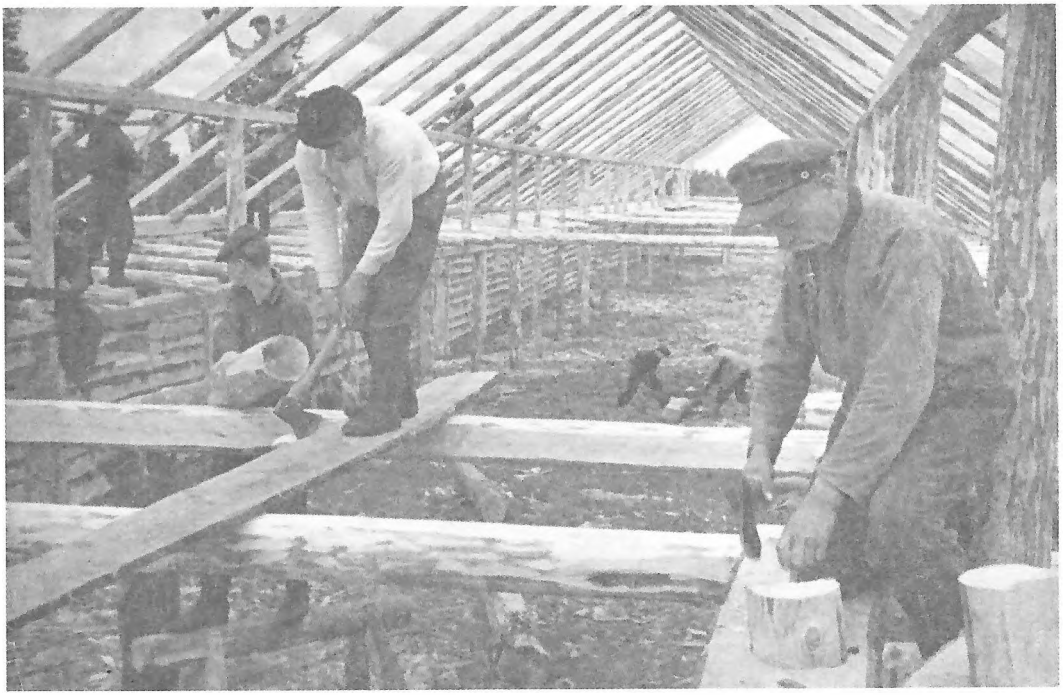

Будаўніцтва жывёлагадоўчай фермы ў калгасе «Рассвет». 1940 г.

П.Я.Пугачоў, старшыня калгаса «Рассвет».

Але не толькі радасць панавала ў сем'ях рассветаўцаў. Здараліся і змрочныя дні, калі з іх радоў вырывалі лепшых людзей. Ад рук гітлераўскіх захопнікаў загінулі Ф.М.Сёмчанка, Д.З.Купцоў, П.С.Саладоўнікаў, Я.П.Гірыловіч, П.Я.Пугачоў і інш. Але не здолеў вораг скарыць рассветаўцаў. Найбольш маладзейшыя і мацнейшыя пайшлі ў партызаны, а тыя, што засталіся на месцы, усяляк ім дапамагалі. Мужна змагаліся ў партызанскіх атрадах Аляксандр Бобрыкаў, Іван Казлоў, Іван Сакуноў, Міхаіл і Мікалай Купцовы, Лаўрэнцій Паўлаў, Ніна Архіпцова, Павел Семянчукоў, Іван Ціхановіч і іншыя.

Па-рознаму склаўся лёс першых арганізатараў «Рассвета» — Т.М.Пугачова, П.А.Філіянава, Л.А.Станіслававa, Е.Т.Кавалёва і інш. Але ўсе яны жылі сціпла, атрымлівалі на працадні аднолькава з усімі калгаснікамі і ніколі не цураліся людзей, умелі з імі дзяліць радасць і гора. Справу, якую яны пачыналі ў Майскім, працягнулі іх дзеці і ўнукі. У 1967 г. калгас «Рассвет» быў узнагароджаны ордэнам Леніна. *І.П.Пугачоў.*

Друкуецца паводле артыкула І.Пугачова «Так пачынаўся «Рассвет» (газета «Камуніст ад 7 лістапада 1990 г.) і брашуры Д.А.Залатарова «Гаспадары арцелі» (Мн., 1968. С. 16—18).

Па новай дарозе

Гарохаўе, Замлынне, Гразішча, Зарадкаўе, Гарожа, Каменьчыкі... Многа было ў свой час розных хутароў вакол вёсак Святое (з 1939 в. Кірава), Селівонаўка, Шапарня, Піцераўка. Бедна жылі тут людзі.

Сялянскае жыццё пачало мяняцца пасля 1917 г. У вёсцы Майскае, напрыклад, была арганізавана камуна, дзе агульная праца прыносіла поспех усім. Калі ў канцы 1920-х гадоў пайшла гаворка пра калектывізацыю, многія сяляне падтрымалі яе. Першымі звязалі свой лёс з арцельнай гаспадаркай Рыгор Сямешкін, Міхаіл Карунчыкаў, Архіп Муравейнікаў, Захар Захарошка, Іларыён Карунчыкаў, Фёдар Кірычэнка і іншыя жыхары в. Святое. На першым часе ў калгас уступілі 82 гаспадаркі. Старшынёй калгаса быў выбраны Міхаіл Сямёнавіч Шырко, якога ў ліку 25-і тысяч камуністаў партыя накіравала ў вёску дапамагчы сялянам будаваць новае жыццё. Гаспадарцы далі назву — калгас імя Свярдлова. Калгас меў 1057 га зямлі, у тым ліку 626 га ворнай і 317 га сенажацей, 35 коней і 30 кароў.

Аб'ядноўваліся ў калгасы і сяляне навакольных вёсак. Калектыўную гаспадарку ў в. Селівонаўка ўзначаліў Якаў Макаравіч Рубанаў. Разам з ім у калгас «Чырвоны гай» уступілі Змітро Макараў, Іван Кунцэвіч, Рыгор Рубанаў і інш.

Маладыя вяскоўцы Міхаіл і Андрэй Яромавы, Андрэй Васільцоў, Пятро Міронаў, Аўсей Казлоў, Леанід Гірыловіч, Ганна Дуброўская, Іван Шуранкоў і іншыя вялі агітацыйную і прапагандысцкую работу сярод сялян, дружна выступалі супраць кулакоў і іх падпявалаў, рыхтавалі і ставілі спектаклі. Менавіта яны першыя асвойвалі новую справу і тэхніку. Леанід Гірыловіч «асядлаў» «фардзон», араў зямлю, потым асвоіў прафесію шафёра. У калгасе імя Свярдлова працавалі шафёрамі Уладзімір Іванчыкаў, у «Чырвоным гаі» — Платон Багамазаў. На ўсё жыццё застаўся верным шафёрскай справе Аўсей Казлоў. Сталі механізатарамі Міхаіл Рымараў, Ціхан Грышкоў, Андрэй Васільцоў, а таксама два яго родныя браты Рыгор і Марцін, іншыя вясковыя хлопцы.

Пацягнуліся да тэхнікі і дзяўчаты. Якраз у той час па ўсёй краіне прагучаў кліч вядомай трактарысткі Пашы Ангелінай: «Дзяўчаты — на трактар!». Першымі накіраваліся на курсы Фядора Мільячэнка і Хрысціна Круцялёва, потым сталі механізатарамі Агафія Скрыннікава, Домна Балянкова, Ганна Якаўлева, Ганна Кулічкова, Марыя Міранцова.

Была ліквідавана непісьменнасць. Дзеці калгаснікаў змаглі вучыцца ў новай прасторнай сямігодцы, якую пабудавалі ўсім сялом. Малодшыя наведвалі сад. Людзі пацягнуліся да асветы і культуры. Яны ахвотна наведвалі свой клуб, дзе глядзелі спектаклі вясковых аматараў сцэны, слухалі лекцыі і даклады пра ўнутранае і міжнароднае становішча, дасягненні навукі і тэхнікі. З'явілася свая стацыянарная кінаўстаноўка. Бібліятэка папаўнялася сотнямі кніг. Калгаснікі выпісвалі шмат газет і часопісаў.

Шырылася кола перадавікоў вытворчасці. Сярод іх была Пелагея Іванаўна Круцялёва. Працавала яна цялятніцай, глядзела за сваімі гадаванцамі, нібы за малымі дзецьмі. Яе самаадданая праца была заўважана і дастойна ацэнена: у канцы 1930-х гадоў на грудзях Пелагеі Іванаўны заззяў ордэн «Знак Пашаны». Такім жа ордэнам быў узнагароджаны старшыня калгаса «Чырвоны гай» Яўстрат Іванавіч Цэлікаў — за атрыманне ў гаспадарцы высокіх ураджаяў ільну.

Прыклады гаспадарлівасці, сумесных адносін да агульнай справы паказвалі Павел Данілавіч Новікаў, Якаў Дзям'янавіч Кірычэнка, Якаў Антонавіч Дземідзенка, Фёдар Ігнатавіч Грышкоў, дзесяткі іншых былых аднаасобнікаў. Новыя клопаты леглі на плечы вяскоўцаў, калі пачалася вайна. У час вайны акупанты разграбілі ўсё, што не паспелі калгаснікі эвакуіраваць у тыл ці надзейна схаваць на месцы. Вызваленне прыйшло 4 снежня 1943 г., а вясной 1944 г. сотні гектараў былі заняты яравымі збожжавымі, бульбай, іншымі сельскагаспадарчымі культурамі.

У 1950 г. рашэннем агульных сходаў хлебаробаў суседнія калгасы аб'ядналіся ў адну гаспадарку.

П.Я.Кірычэнка.

З гісторыі Чырвонабярэжскага сельгастэхнікума

Вялікі інтарэс грамадскасці, асабліва сялян, выклікаў артыкул у газеце «Звязда» ад 15.9.1920 г. наконт адкрыцця ў Чырвоным Беразе сельскагаспадарчага вучылішча. Многія маладыя людзі выказалі жаданне авалодаць навукай земляробства, зрабіць яго высокаінтэнсіўнай галіной...

Хутка пачала стварацца матэрыяльна-тэхнічная база навучальнай установы. Вучылішчу было перададзена 395 дзесяцін ворнай зямлі, 40 — сенажацяў, 300 — лясной дачы. Рабочыя, што заставаліся ў маёнтку, мелі 4 каровы, 3 кані. Малалікасць рабочай сілы не дазваляла апрацоўваць усю зямлю. Таму выкарыстоўваліся толькі 48 дзесяцін ворыва і для нарыхтоўкі кармоў 5 дзесяцін сенажацяў. Астатнюю зямлю апрацоўвалі сяляне бліжэйшых вёсак. Былы панскі дом, дзе меркавалася праводзіць заняткі, быў разбураны.

У такіх абставінах пачыналася невядомая для многіх справа. У разгар арганізацыйных мерапрыемстваў пачалася польская акупацыя. Неўзабаве з Азарыч і Бабруйска ў Чырвоны Бераг былі пераведзены навучэнцы ніжэйшых сельскагаспадарчых школ, прывезены 4 парты, 6 жалезных ложкаў і маслабойка. Пазней Р.А.Мальчэўскаму, загадчыку сельгасшколы, перадалі 51 пабудову панскага маёнтка, мэблю, у тым ліку раяль, а таксама сельскагаспадарчы інвентар, рухавік і 1 пуд 10 фунтаў насення канюшыны.

Тэрмін навучання ўстанаўліваўся 3 гады па трох класах. Выкладчыкі павінны былі мець вышэйшую або сярэднюю адукацыю. Апрача агульнаадукацыйных дысцыплін выкладаліся спецыяльныя, а таксама заалогія, законазнаўства, кааперацыя. У цёплы перыяд праводзіліся абавязковыя практычныя заняткі. З трох штатных выкладчыкаў былі толькі два: дырэктар, ён жа аграном, Рыгор Адамавіч Мальчэўскі і мовазнавец Іван Фядосавіч Федасееў.

Не хапала паперы, алоўкаў, падручнікаў, а трэба было яшчэ рамантаваць будынкі, арганізоўваць харчаванне навучэнцаў, забяспечваць іх адзеннем і абуткам. Вызначаны паёк навучэнцы і служачыя атрымлівалі несвоечасова. Цяжкасці ўскладняліся абясцэньваннем грошай. Выкладчык атрымліваў 28 тысяч рублёў у месяц, прыбіральшчыца — 7316. Але на гэтыя грошы нельга было нічога купіць. Напрыклад, гусь каштавала 90 тысяч рублёў. Таму заработную плату выдавалі па прадуктовым рацыёне.

Перыяд НЭПа, у які ўступіла ўся краіна, закрануў і вучылішча. Вялікую матэрыяльную дапамогу яму аказала здача ў арэнду млына. У 1921 г. ў вучылішчы было ўжо 7 выкладчыкаў і 82 навучэнцы (дырэктар Сідар Сцяпанавіч Марозаў). 28 ліпеня таго ж года вучылішча было пераўтворана ў сельскагаспадарчую школу 1-й ступені, якая рыхтавала аграномаў для практычнай дзейнасці. Сярэдняй адукацыі школа не давала.

У канцы года адбыўся першы выпуск 12 навучэнцаў. Усе яны былі накіраваны ў воласці і працавалі аграномамі ўсё сваё жыццё. У валасцях ствараліся аграўчасткі, якія абслугоўвалі сялянскія гаспадаркі, давалі парады па аграноміі і жывёлагадоўлі, садоўніцтве, забяспечвалі сартавым насеннем, прапагандавалі перадавыя метады гаспадарання. Сяляне маглі ўзяць напракат сельгасінвентар.

У 1922 г. ў Чырвоным Беразе створаны сельскагаспадарчы тэхнікум, дзе навучэнцы атрымлівалі сярэднюю спецыяльную адукацыю з прысваенням кваліфікацыі агранома. Матэрыяльная база тэхнікума палепшылася, павялічыўся штат работнікаў. Узрос і інтарэс моладзі да набыцця сельскагаспадарчай спецыяльнасці. У верасні 1922 г. ў тэхнікум было пададзена 216 заяў. На 1.10.1922 г. колькасць навучэнцаў складала 104, з іх 92 юнакі і 12 дзяўчат. 82,7 % — дзеці сялян, пераважна беднякоў. Плату за навучанне сяляне ўносілі хлебам.

Жыццё навучэнцаў у тэхнікуме было нялёгкім. Працоўны дзень працягваўся з 8 да 22 гадзін, вучыліся нават пасля вячэры. Многія навучэнцы пісалі заявы дырэктару тэхнікума з просьбай адпусціць іх у адпачынак з-за ўпадку сіл, а то і з мэтай падзарабіць на адзенне і абутак.

Адна з выпускніц тэхнікума 1924 г. ўспамінала, што гады вучобы былі вельмі цяжкі-

мі. У пакоях жылі па 8—10 чалавек. Галоўнымі прадуктамі харчавання былі агародніна і заціркa. Вучэбная літаратура адсутнічала. З тэхнікі ў наяўнасці былі трактар «фардзон», сеялка, конны плуг, драўляная барана. Але адстаючых і другагоднікаў не было. Навучэнцы не сумавалі, арганізоўвалі вечары адпачынку, танцы пад балалайку і гітару, ставілі спектаклі.

Строга кантралявалася ў тэхнікуме работа адміністрацыі. Усе вучэбныя, гаспадарчыя і бытавыя пытанні дырэктар павінен быў вырашаць на савеце, дзе прысутнічалі і навучэнцы. Неяк дырэктар Я.Н.Палфераў-Распонін парушыў гэтыя правілы, праігнараваў патрабаванні навучэнцаў, за што быў вызвалены ад пасады пасля скаргі і байкоту вучобы навучэнцамі.

У 1924—25 гг. тэхнікум не праводзіў набору, папаўняўся толькі навучэнцамі з расфарміраванага Слуцкага сельгастэхнікума, адкуль прыбыло 62 чалавекі. Навучальная ўстанова выпусціла 41 спецыяліста.

У студзені 1927 г. адбылося пасяджэнне педагагічнага савета. Дзевяці выкладчыкам трэба было вызначыць ухіл вучэбнай установы. Думкі раздзяліліся. Адны прапаноўвалі захаваць аграномічны ўхіл, іншыя выказваліся за сельскагаспадарчую школу. Было прынята рашэнне ўвесці навучанне па раскладзе аграпедтэхнікума, які праіснаваў да 1929 г. Пачалі рыхтаваць настаўнікаў для школ сялянскай моладзі. Для праходжання практыкі ў Чырвоным Беразе была адкрыта школа сельскай моладзі, якая пазней стала сярэдняй школай.

У розны час на базе тэхнікума існавала прафтэхшкола, вывучаліся броварства і крухмальства.

У сакавіку 1929 г. пры тэхнікуме дзейнічалі курсы камсамольскага актыву. Мэтай курсаў было даць яму неабходныя арганізацыйныя і аграномічныя веды. Па заканчэнні вучобы курсанты запоўнілі анкеты, у якіх ярка былі выражаны думкі сельскай моладзі 1920-х гадоў. Так, курсант Цімох Казлоў (Малевіцкая камсамольская ячэйка) пісаў: «Закладу парнік, палепшу гарод і сарты раслiннасці, абрэжу сад, зраблю яму для жыжкі, буду праводзіць з насельніцтвам гутаркі супраць папоўскіх забабонаў, як хутчэй пераходзіць на мнагаполле і калектыўную арганізацыю малочнага таварыства, весці меліярацыю і інш.».

Кардзіяк Іван Аляксеевіч — выпускнік 1922 г. — не здрадзіў раз і назаўсёды выбранай прафесіі земляроба. Набыўшы веды ў сельгасшколе, ён усё жыццё ўдасканальваў іх непасрэдна на практыцы.

Купрэева Ганна Несцераўна скончыла тэхнікум у 1924 г. Атрыманыя веды паслужылі ёй добрым падмуркам для далейшай вучобы і навуковай дзейнасці. Старшы навуковы супрацоўнік Беларускага навукова-даследчага інстытута плодаагародніцтва і бульбы ўнесла нямала карыснага ў распрацоўку новых гатункаў і тэхналогію іх вырошчвання.

Дубоўскі Адам Апанасавіч скончыў тэхнікум у 1926 г., працаваў на Палессі. Праз многія гады ён пісаў: «Я ўсёй душой палюбіў сельскую гаспадарку і 40 год свайго жыцця аддаў любімай справе. Мне заўсёды было прыемна ўсведамляць карысць працы сваёй для грамадства».

З 1933 г. і да Вялікай Айчыннай вайны тэхнікум рыхтаваў аграномаў і тэхнікаў-механікаў. Усяго за даваенны перыяд падрыхтавана 950 спецыялістаў, у чэрвені 1941 г. — 16 аграномаў і 5 механікаў. У 1944 г. з усяго трэцяга курса аграномаў на вучобу вярнуліся толькі 8 чалавек, з аўтамеханікаў — ніхто.

У час Вялікай Айчыннай вайны на тэрыторыі тэхнікума дзейнічалі 2 падпольныя групы, якія пасля зліліся з партызанскімі атрадамі. Актыўным падпольшчыкам быў Нікадзім Мацвеевіч Раманенка, сакратар камсамольскай арганізацыі.

У 1947 г. ў тэхнікуме ўжо налічвалася 327 навучэнцаў. Яны сваімі сіламі рабілі наглядныя дапаможнікі, абсталяванне для класаў, рамонт, працавалі на палях. З тайніка дасталі бібліятэку, схаваную ад акупантаў яе даваенным работнікам Бабарыкінай, што дазволіла мець літаратуру, падручнікі.

За першыя 50 гадоў існавання тэхнікум выпусціў 4300 спецыялістаў.

У.С.Емяльяненка, В.А.Бычкова.

Першыя трактарысты Жлобінскай МТС

БІРУКОЎ Захар Раманавіч (в. Рэкта).
БОБРЫК Марыя Сафонаўна (в. Майскае).
ГЕРАСІМАЎ Антон Іосіфавіч (в. Святое).
ГЕРМАНОВІЧ Барыс Львовіч (в. Адраджэнне).
ДЗЯТЛАЎ Васіль Антонавіч (в. Змяёўка).
ІСАЕНКА Міхаіл Тарасавіч (в. Кароткавічы).
КАРУНЧЫК Міхаіл Іванавіч (в. Змяёўка).
ЛІЎШЫЦ Залман Абрамавіч (в. Адраджэнне).
ТАРАСАВА Варвара (в. Малевічы).
ЦЯРЭШЧАНКА Анісім Рыгоравіч (в. Плесавіцкая Слабодка).

А.Р.Цярэшчанка.

ЧАЙКОЎСКАЯ Марыя Рыгораўна (в. Змяёўка).
ЯРАШЭВІЧ Кузьма Харытонавіч (в. Змяёўка).

П.Я.Кірычэнка.

Дакументы сведчаць

З ПАСТАНОВЫ БЮРО ЦК ЛКСМБ І НАРКАМЗЕМА БССР «АБ ВЫНІКАХ СПАБОРНІЦТВА ЖАНОЧЫХ ТРАКТАРНЫХ БРЫГАД»

9 снежня 1936 г.

Прызнаць пераможцай у спаборніцтве брыгаду Жлобінскай МТС, якая выпрацавала на трактар 615 га і выканала вытворчае заданне на 154 працэнты.

Прызнаць лепшай трактарысткай рэспублікі Савельеву Марыю, выпрацоўка якой у перакладзе на мяккас ворыва склала 1015 га.

ВЕРНУТЫЯ ІМЁНЫ

Ахвяры масавых палітычных рэпрэсій

Рэпрэсіі 1930-х гадоў не абмінулі Жлобіншчыну. Добрасумленныя людзі, поўныя сіл і жадання працаваць, расціць хлеб, дзяцей, раптам станавіліся «ворагамі народа», страчвалі свабоду, а часта і жыццё. Якія толькі абвінавачанні не прыпісваліся ім: і прыналежнасць да нацыяналістычных шпіёнскіх арганізацый, і антысавецкая прапаганда, і агітацыя супраць калгасаў. Многія з іх пасля былі рэабілітаваны, але застаюцца яшчэ і такія, чый лёс невядомы сёння. Ідзе работа ў архівах, людзям вяртаюцца іх чэсныя імёны. Ніжэй прыводзяцца прозвішчы рэпрэсіраваных і рэабілітаваных жыхароў Жлобінскага раёна, якія сталі вядомыя ў працэсе работы над кнігай «Памяць».

АВЕРКІН Савасцьян Барысавіч, н. ў 1884 у в. Ляды Кабанаўскага с/с, беларус, селянін-аднаасобнік. Рэпрэсіраваны 10.3.1938. Рэабілітаваны 30.5.1960.

АНДРУХАЎ Сямён Емяльянавіч.

АРЛОЎ Міхаіл Сямёнавіч, н. ў 1887 у в. Майскае Майскага с/с, беларус, грузчык Рагачоўскага цагельнага завода. Рэпрэсіраваны 28.9.1937. Рэабілітаваны.

АРАХОВІЧ Павел Георгіевіч, н. ў г. Жлобін, працаваў стрэлачнікам на чыгуначнай станцыі. Рэпрэсіраваны 6.10.1937. Рэабілітаваны пасмяротна 9.3.1957.

АРЛОЎСКАЯ Эмілія Іосіфаўна, н. ў 1923 у в. Замен-Рыння Шчадрынскага с/с, беларуска. Рэпрэсіравана 26.5.1931. Разам з бацькам выслана ў п. Мель Чардынскага р-на Пермскай вобл. Знаходзілася ў ссылцы да 10.9.1940. Рэабілітавана 14.5.1993.

АРЛОЎСКІ Іосіф Антонавіч, н. ў 1892 у в. Замен-Рыння Шчадрынскага с/с, беларус, селянін-аднаасобнік. Рэпрэсіраваны 26.5.1931. Высланы ў п. Мель Чардынскага р-на Пермскай вобл., дзе пражываў да 9.4.1947. Рэабілітаваны 14.5.1993.

АРЦЕЕЎ Іван Сцяпанавіч.

АСАДЧЫ Пётр Захаравіч, н. ў 1893 у в. Істопкі Салонскага с/с, беларус. Рэпрэсіраваны 18.10.1937. Рэабілітаваны 10.1.1989.

АСМАЛОЎСКІ Лука Іосіфавіч, н. ў в. Малевіцкая Рудня Малевіцкага с/с.

АСМАЛОЎСКІ Харытон Іосіфавіч, н. ў 1884 у в. Малевіцкая Рудня Малевіцкага с/с, беларус, селянін-аднаасобнік. Рэпрэсіраваны 8.10.1937. Рэабілітаваны 16.1.1989.

АСТАШОЎ Васіль Нічыпаравіч, н. ў 1883. Рэпрэсіраваны 26.6.1938. Рэабілітаваны пасмяротна 13.9.1989.

АЎСЯНІКАЎ Марцін Дзмітрыевіч, н. ў 1885 у в. Жырхаўка Навамаркавіцкага с/с, беларус, селянін-аднаасобнік. Рэпрэсіраваны 13.5.1933. Рэабілітаваны 22.5.1961.

АЎСЯНІКАЎ Рыгор Сцяпанавіч (н. ў 1867 у в. Грабск Акцябрскага с/с), беларус, селянін-аднаасобнік і яго жонка **Аўсянікава Марфа Іванаўна** (н. ў 1868). Рэпрэсіраваны ў 1930. Рэабілітаваны 22.12.1992.

АФАНЬКОЎ Пётр Іосіфавіч, аднаасобнік, рэпрэсіраваны 18.10.1937. Рэабілітаваны 12.9.1960.

АХРАМЧУК Сцяпан Мацвеевіч, н. ў 1883 у в. Сельнае Дабрагашчанскага с/с, беларус, селянін-аднаасобнік. Рэпрэсіраваны 27.2.1938. Рэабілітаваны 12.9.1960.

БАБКОЎ Іван Аляксандравіч.

БАБУШКІН Ісідар Рыгоравіч, н. ў 1896, селянін-аднаасобнік. Рэпрэсіраваны 8.10.1937. Рэабілітаваны.

БАБШУКОЎ Тарас Яўхімавіч, н. ў 1884 у в. Старая Рудня Старарудзянскага с/с, беларус, селянін-аднаасобнік. Рэпрэсіраваны ў 1933. Знаходзіўся ў ссылцы з 1933 да 2.1.1938. Рэабілітаваны 15.10.1993.

БАБШУКОЎ Яўхім Сазонавіч, н. ў в. Скепня Пірэвіцкага с/с, беларус.

БАЙДАКОЎ Майсей Канстанцінавіч, рэпрэсіраваны 7.8.1937. Рэабілітаваны 14.3.1960.

БАЙДАКОЎ Марк Канстанцінавіч, н. ў в. Чорная Вірня Майскага с/с, беларус, селянін-аднаасобнік. Рэпрэсіраваны 29.11.1941. Рэабілітаваны 19.10.1990.

БАЙДАКОЎ Фёдар Канстанцінавіч, н. ў 1874 у в. Асінаўка Майскага с/с, беларус, працаваў у сваёй гаспадарцы. Рэпрэсіраваны 23.5.1932. Рэабілітаваны 16.1.1989.

БАЙДАЛАЎ Піліп.

БАЛЯНКОЎ Васіль Якаўлевіч, н. ў 1884 у в. Скепня Пірэвіцкага с/с, беларус. Рэпрэсіраваны 23.5.1932. Рэабілітаваны 16.1.1989.

БАЛЯНКОЎ Фёдар Восіпавіч, н. ў 1892 у в. Скепня Пірэвіцкага с/с, беларус, калгаснік. Рэпрэсіраваны 10.4.1933. Рэабілітаваны 27.9.1960.

БАНДАРЭНКА Пётр Андрэевіч, н. ў 1893 у в. Селівонаўка Кіраўскага с/с, беларус. Асуджаны ў 1932. Рэпрэсіраваны 3 сакавіка і 16.4.1933. Рэабілітаваны 23.8.1988.

БАРАНОЎСКІ Аўгусцін Іосіфавіч, н. ў 1887 у в. Калінаўка Навамаркавіцкага с/с, беларус, селянін-аднаасобнік. Рэпрэсіраваны 17.12.1937. Рэабілітаваны пасмяротна 19.6.1958.

БАХУН Сцяпан Мікалаевіч, н. ў 1884 у в. Сельнае Дабрагошчанскага с/с, беларус, селянін-аднаасобнік. Рэпрэсіраваны 9.4.1933. Рэабілітаваны 11.4.1960.

БАЯРЧУК Раман Ціханавіч, н. ў 1882 у в. Баршчоўка Хойніцкага р-на, беларус, селянін-аднаасобнік. Рэпрэсіраваны 23.7.1932. Рэабілітаваны 16.1.1989.

БЕЛЫ Апанас Антонавіч.

БЕЛЬЧЫКАЎ Трафім Рыгоравіч, н. ў 1881 у в. Кірава Кіраўскага с/с, аднаасобнік. Рэпрэсіраваны 26.8.1937. Рэабілітаваны 16.1.1989.

БЕРАСНЕЎ Андрэй Фёдаравіч, н. ў 1908 у пас. Горкі Акцябрскага с/с, беларус, селянін-аднаасобнік. Рэпрэсіраваны 26.1.1933. Рэабілітаваны 16.1.1989.

БЕРАСНЕЎ Фёдар Ісаевіч, н. ў 1878 у в. Акцябр Акцябрскага с/с, беларус, селянін-аднаасобнік. Рэпрэсіраваны 25.1.1933. Рэабілітаваны 16.1.1989.

БІКАЦ Аляксандр Яўменавіч, н. ў 1896, беларус, селянін-аднаасобнік. Рэпрэсіраваны 26.1.1933. Рэабілітаваны 16.1.1989.

БОБРЫКАВА Еўдакія Дзямідаўна, н. ў 1893 у в. Майскае Майскага с/с, беларуска. Рэпрэсіравана ў 1931. Выслана ў Гайнскі р-н Пермскай вобл. Рэабілітавана 29.7.1993.

БОБРЫКАВА Эльвіра Сцяпанаўна, н. ў 1940 і пражывала з бацькамі на спецпасяленні ў Гайнскім р-не Пермскай вобл. Рэабілітавана 29.7.1993.

БОБРЫКАЎ Арсенцій Антонавіч, н. ў 1893 у в. Майскае Майскага с/с, беларус. Рэпрэсіраваны ў 1931. Высланы ў Гайнскі р-н Пермскай вобл. Рэабілітаваны 29.7.1993.

БОБРЫКАЎ Сцяпан Арсеньевіч, н. ў 1913 у в. Майскае Майскага с/с, беларус. У 1931 выслa-

ны ў Гайнскі р-н Пермскай вобл., дзе знаходзіўся да 1947. Рэабілітаваны 29.7.1993.

БОГДАНАнуфрый Сяргеевіч, н. ў в. Кароткавічы Кароткавіцкага с/с, беларус, селянін-аднаасобнік.

БОГУШ Іван Аляксандравіч, н. ў 1877 у в. Завад Старарудняншкага с/с, аднаасобнік, рэпрэсіраваны 3.11.1931. Рэабілітаваны 16.1.1989.

БУКЕТАЎ Васіль Максімавіч, н. ў 1923 у в. Пірэвічы Пірэвіцкага с/с. Рэпрэсіраваны 16.10.1943. Да арышту курсант палкавой школы малодшых камандзіраў. Рэабілітаваны ваенным трыбуналам Уральскай ваеннай акругі 15.7.1975.

ВАЛЧКОЎ Емяльян Ануфрыевіч, н. ў 1890 у в. Кірава Кіраўскага с/с, беларус, селянін-аднаасобнік. Рэпрэсіраваны 10.10.1937. Рэабілітаваны 16.1.1989.

ВАСІЛЕВІЧ Апанас Ермалаевіч, н. ў 1904 у в. Зарэчча Шчадрынскага с/с, беларус, селянін-аднаасобнік. Рэпрэсіраваны ў 1930. Рэабілітаваны 12.2.1992.

ВЕРАСАЎ Дзмітрый Рыгоравіч.

ВЕРАСАЎ Рыгор Савельевіч.

ВЕРАСАЎ Сяргей Аляксеевіч.

ВОЙТЧАК Вікенцій Якаўлевіч, н. ў 1889, старшыня калгаса. Рэпрэсіраваны ў 1937. Пасмяротна рэабілітаваны.

ВОРАНАЎ Іван Сафронавіч, н. ў 1892 у в. Шчытнае Пірэвіцкага с/с, беларус, селянін-аднаасобнік. Рэпрэсіраваны 10.4.1933. Рэабілітаваны 27.9.1965.

ВЯРБІЦКІ Максім Максімавіч.

ГАЛЬМАК Захар Ермалаевіч.

ГАЛЬМАК Іван Філімонавіч, н. ў 1903 у в. Плесавічы Кароткавіцкага с/с, беларус, селянін-аднаасобнік. Рэпрэсіраваны 20.11.1932. Рэабілітаваны 16.1.1989.

ГАНЧАРОЎ Юрый Іванавіч, н. ў 1886 у в. Верхняя Алба Верхне-Албянскага с/с, беларус. Рэпрэсіраваны 8.10.1937. Рэабілітаваны пасмяротна 11.10.1963.

ГАРАНКОЎ Арсенцій Фядотавіч, н. ў в. Малевіцкая Рудня Малевіцкага с/с.

ГАЎРЫЛЕНКА Апанас Якаўлевіч, н. ў в. Васілевічы Дабрагошчанскага с/с, беларус, селянін-аднаасобнік. Рэпрэсіраваны 3.4.1933. Рэабілітаваны 14.11.1960.

ГЕРАСІМЕНКА Апанас Васілевіч, н. ў в. Селівонаўка Кіраўскага с/с, беларус, селянін-аднаасобнік. Рэпрэсіраваны ў 1930 г. Рэабілітаваны 20.9.1992.

ГОНЧАНКА Васіль Сцяпанавіч, н. ў 1888 у в. Новая Баршчоўка Лоеўскага р-на, аднаасобнік. Рэпрэсіраваны 24.10.1937. Рэабілітаваны 16.1.1989.

ДАЎГЯЛА Рыгор Станіслававіч, н. ў 1898 у в. Казімірава Малевіцкага сельсавета, калгаснік. Рэпрэсіраваны 30.9.1938. Рэабілітаваны 19.6.1958.

ЕЛІСЕЕЎ Іван Гаўрылавіч, н. ў 1895 у в. Навікі Малевіцкага с/с. Рэпрэсіраваны ў 1937. Рэабілітаваны пасмяротна.

ЕМЯЛЬЯНАЎ Кірыла Пятровіч, н. ў 1876 у в. Дзяніскавічы Майскага с/с, беларус, селянін-аднаасобнік. У сакавіку 1931 быў высланы і знаходзіўся на спецпасяленні да снежня 1942. Рэабілітаваны 11.12.1992.

ЕМЯЛЬЯНЕНКА Яфрэм Харытонавіч, н. ў 1894 у в. Дабрагошча Дабрагошчанскага с/с, беларус, селянін-аднаасобнік. Рэпрэсіраваны 26.9.1938. Рэабілітаваны пасмяротна.

ЕРАФЕЕЎ Лявон Міхайлавіч, н. ў 1881 у в. Чорная Вірня Майскага с/с, беларус, селянін. 23.10.1937 зняволены ў папраўча-працоўны лагер на 10 гадоў. Рэабілітаваны 22.7.1960.

ЕЎДАКОЎ Іван Міхайлавіч.

ЕЎДАКОЎ Міхаіл Алімпіевіч, н. ў в. Старая Рудня Старарудняншкага с/с, беларус, селянін. Рэпрэсіраваны ў 1930—1931. Рэабілітаваны 13.8.1990.

ЕЎТУШЭНКА Мікалай Іванавіч, н. ў в. Вуглы Нараўлянскага р-на, беларус, селянін-аднаасобнік. Рэпрэсіраваны ў 1930. Рэабілітаваны 6.6.1991.

ЖАЛТОК Валяр'ян Савасцьянавіч, беларус, селянін. Рэпрэсіраваны 8.1.1933. Рэабілітаваны пасмяротна 1.4.1958.

ЖДАНОВІЧ Аляксей Фёдаравіч, селянін-аднаасобнік. Рэпрэсіраваны 23.5.1932. Рэабілітаваны 21.6.1961.

ЖУКАЎ Ілья Лявонавіч, н. ў в. Праскурні Акцябрскага с/с, беларус. Рэпрэсіраваны 5.6.1932. Рэабілітаваны 16.1.1989.

ЖУКАЎ Стафей Іосіфавіч, н. ў 1888, рускі. У 1930 высланы з сям'ёй у Кіраўскую вобл. Рэабілітаваны 18.10.1991.

ЗАВАДСКІ Антон Антонавіч, н. ў 1887 у в. Рэкта Луцкага с/с, беларус, селянін-аднаасобнік. У 1930 высланы за межы рэспублікі. Далейшы лёс невядомы. Рэабілітаваны 2.8.1993.

ЗАКРЖЭЎСКІ Іосіф Францавіч, н. ў в. Чарцёж Чырвонабярэжскага с/с, селянін. Рэпрэсіраваны 27.4.1933. Рэабілітаваны пасмяротна 1.4.1958.

ЗАКРЖЭЎСКІ Сцяпан Лявонавіч, н. ў 1899, селянін-аднаасобнік. Рэпрэсіраваны 30.9.1938. Рэабілітаваны пасмяротна.

ЗАКРЭЎСКІ Баляслаў Леанардавіч, н. ў в. Падхваёва Дабрагошчанскага с/с, беларус, селянін-аднаасобнік. Рэпрэсіраваны 3.4.1933. Рэабілітаваны 14.11.1960.

ЗАЛЕСКІ Аляксандр Сцяпанавіч.

ЗАРУБА Дзмітрый Іванавіч, н. ў 1902 у в. Затоп Акцябрскага с/с, беларус, селянін-аднаасобнік. Рэпрэсіраваны 27.2.1938. Рэабілітаваны 16.1.1989.

ЗЯЗЮЛІН Савелій Сцяпанавіч, н. ў 1877 у в. Рэкта Луцкага с/с, беларус, селянін-аднаасобнік. Рэпрэсіраваны ў 1933. Рэабілітаваны.

ІВАНЬКОЎ Іларыён Гаўрылавіч, н. ў 1888 у в. Малевіцкая Рудня Малевіцкага с/с, беларус. Рэпрэсіраваны 17.3.1933, зняволены ў папраўча-працоўны лагер на 5 гадоў. Рэабілітаваны 16.1.1989.

ІЛЬІНА Анастасія Міхайлаўна, н. ў 1894, беларуска, сялянка-аднаасобніца. Рэпрэсіравана 28.9.1937. Рэабілітавана.

КАВАЛЁЎ Павел Лявонавіч, н. ў 1899 у в. Селівонаўка Кіраўскага с/с, беларус, селянін-аднаасобнік. Рэпрэсіраваны 26.12.1932. Рэабілітаваны 11.2.1957.

КАВАЛЬЧУК Васіль Фёдаравіч.

КАВАЛЬЧУК Іван Рыгоравіч, н. ў 1906 у в. Вялікі Лес Кабанаўскага с/с, беларус, працаваў у сваёй гаспадарцы. Рэпрэсіраваны 28.1.1933. Рэабілітаваны 16.1.1989.

КАЗЛОЎ Аляксей Якаўлевіч.

КАЗЛОЎ Елісей Іларыёнавіч, н. ў 1870 у в. Скепня Пірэвіцкага с/с, беларус, калгаснік. Рэпрэсіраваны 30.9.1937. Рэабілітаваны 16.1.1989.

КАЛУПАХА Іосіф Рыгоравіч, н. ў 1877 у в. Кароткавічы Кароткавіцкага сельсавета, селянін-аднаасобнік. Рэпрэсіраваны 23.10.1937. Рэабілітаваны 11.6.1962.

КАМАРОВА Акуліна Мартынаўна (н. ў 1900 у в. Шыхаў Верхне-Албянскага с/с) і **КАМАРОЎ Яфрэм Кандратавіч** (н. ў 1906 у в. Шыхаў Верхне-Албянскага с/с) у 1930 раскулачаны і высланы ў п. Бісер Пермскай вобл. Рэабілітаваны 14.10.1994.

КАНАПЛЯНІКАЎ Мікіта Ціханавіч, н. ў 1884 у в. Радуцін Стрэшынскага п/с, беларус, селянін-аднаасобнік. Рэпрэсіраваны 23.6.1933. Рэабілітаваны 16.1.1989.

КАПСКІ Даніла Мікітавіч, н. ў 1874 у в. Адрубы Кабанаўскага с/с, беларус, селянін-аднаасобнік. Арыштаваны 27.12.1932 і асуджаны да зняволення ў папраўча-працоўны лагер на 3 гады. Рэабілітаваны 7.9.1989.

КАПСКІ Пётр Данілавіч.

КАШАВАРАЎ Прохар Ільіч, н. ў 1865 у в. Ляды Кабанаўскага с/с, беларус, селянін-аднаасобнік. Рэпрэсіраваны 7.8.1937. Рэабілітаваны 16.1.1989.

КАШТАЛЬЯН Рыгор Фядосавіч, н. ў 1879 у в. Казіміраўская Слабодка Чырвонабярэжскага с/с, беларус, селянін-аднаасобнік. Рэпрэсіраваны 17.3.1933. Рэабілітаваны 6.8.1993.

КІЗЕЕЎ Кірыла Нічыпаравіч, н. ў 1897 у в. Папаратнас Папаратнянскага с/с, беларус, селянін-аднаасобнік. Рэпрэсіраваны 13.3.1933. Зняволены ў папраўча-працоўны лагер на 10 гадоў з канфіскацыяй маёмасці. Рэабілітаваны 4.4.1960.

КІКІНЁЎ Конан Міхайлавіч.

КІСЯЛЁВА Лідзія Паўлаўна, н. ў 1914 у в. Плесавіцкая Слабодка Кароткавіцкага с/с, беларуска, сялянка-аднаасобніца. 7.6.1931 выслана ў Дабранскі р-н Пермскай вобл. Рэабілітавана 19.8.1993.

КІСЯЛЁЎ Павел Раманавіч (н. ў 1894) і **КІСЯЛЁВА Хрысціна Рыгораўна** (н. ў 1894 у в. Плесавіцкая Слабодка Кароткавіцкага с/с), беларусы, сяляне-аднаасобнікі. 7.6.1931 высланы ў Дабранскі р-н Пермскай вобл. Рэабілітаваны 19.8.1993.

КЛАЧКОЎ Яўхім Дзмітрыевіч, н. ў в. Змяёўка Чырвонабярэжскага с/с, беларус, селянін-аднаасобнік. Рэпрэсіраваны 23.2.1930. Рэабілітаваны 16.1.1989.

КОЛЕСНЕЎ Іван Герасімавіч, н. ў 1880, беларус, селянін-аднаасобнік. Рэпрэсіраваны 15.3.1930. Рэабілітаваны 22.10.1991.

КОРЗУН Міхаіл Амбросьевіч, н. ў 1867 у в. Чорная Вірня Майскага с/с, беларус, селянін-аднаасобнік. Арыштаваны 23.3.1932. Рэабілітаваны 19.4.1932.

КРУЧЫШЫН Ісай Ігнатавіч, н. ў в. Александроў Салонскага с/с.

КАЛАГАЎ Якаў Андрэевіч, н. ў в. Вялікі Лес, Кабанаўскага с/с.

КУЛАЖАНКА Даніла Фадзеевіч, н. ў 1895 у в. Чорная Вірня Майскага сельсавета, аднаасобнік. Рэпрэсіраваны 23.5.1932. Рэабілітаваны 16.1.1989.

КУПЦОВЫ Іван Якаўлевіч (н. ў 1882 у в. Лясань Салонскага с/с, селянін-аднаасобнік) і яго жонка **Аляксандра Іванаўна**, рэпрэсіраваны ў 1930. Рэабілітаваны 30.7.1933.

КУРБАЦКІ Васіль Конанавіч, н. ў 1877 на хутары Люсін Старарудняскага с/с, беларус. У 1930 высланы ў Пермскую вобл. Разам з ім былі высланы жонка Феадосія Мікалаеўна і дзеці Сцяпан, Вольга, Мікалай, Людміла, Марыя, Аўгусціна. 18.10.1991 Курбацкі і яго сям'я рэабілітаваны.

КУЧЫНСКІ Антон Апалінаравіч, н. ў 1877 у в. Каменка (пераселена ў в. Сыцін) Шчадрынскага с/с. Асуджаны 26.8.1937. Расстраляны. Рэабілітаваны (даведка № 5-10 ад 26.5.1988).

КУЧЫНСКІ Валяр'ян Адольфавіч, н. ў 1902 у в. Сцяпы Шчадрынскага с/с, беларус, калгаснік. Рэпрэсіраваны 28.12.1937. Рэабілітаваны 16.1.1989.

КУЧЫНСКІ Вільгельм Іосіфавіч, н. ў 1902, да арышту — 25.8.1937 — сакратар Радушскага с/с Жлобінскага р-на, асуджаны 22.10.1937, памёр 14.11.1937. Рэабілітаваны 26.5.1988.

КУЧЫНСКІ Станіслаў Апалінар'евіч, н. ў 1888 у в. Малінаўка Шчадрынскага с/с, беларус, селянін-аднаасобнік. Рэпрэсіраваны 29.10.1937, зняволены ў папраўча-працоўны лагер на 10 гадоў. Рэабілітаваны 13.5.1960.

ЛАБІКАЎ Радзівон Лук'янавіч, н. ў 1889 у в. Старая Рудня Старарудняскага с/с. Рэпрэсіраваны 2.8.1941. Рэабілітаваны 9.8.1993.

ЛАПІЦКІ Аляксандр Іванавіч, н. ў 1915 у в. Гуцішча Рагачоўскага р-на, беларус. Рэпрэсіраваны 20.3.1930. Рэабілітаваны 13.8.1990.

ЛАПІЦКІ Іван Сцяпанавіч.

ЛАПЦЕЎ Захар Фёдаравіч, н. ў в. Істопкі Салонскага с/с.

ЛІСУН Апанас Мікалаевіч, в. Дворышча Шчадрынскага с/с.

ЛІТВІНЕНКА Сяргей Піліпавіч, н. ў 1912 у в. Забродзе Дабрагошчанскага с/с, беларус, селянін-аднаасобнік. Рэпрэсіраваны ў красавіку 1930. Рэабілітаваны 29.4.1992.

ЛЯВОНАЎ Кандрат Іванавіч, н. ў в. Старына Дабрагошчанскага с/с, беларус.

ЛЯВОНЕНКА Дзяніс Яўцехавіч, н. ў 1899 у в. Адрубы Кабанаўскага с/с, беларус, селянін-аднаасобнік. Рэпрэсіраваны 27.2.1938. Рэабілітаваны 16.1.1989.

ЛЯВОНЕНКА Рыгор Андрэевіч, н. ў в. Забродзе Дабрагошчанскага с/с, беларус, селянін-аднаасобнік. Рэпрэсіраваны 3.4.1933. Рэабілітаваны 14.11.1960.

ЛЯСНЕЎСКІ Вікенцій Антонавіч, н. ў в. Чарцёж Чырвонабярэжскага с/с. Рэпрэсіраваны 11.1.1933. Рэабілітаваны.

ЛЯСЮК Пётр Іванавіч, н. ў 1891 у в. Баранаўка Старарудняскага с/с, беларус, селянін-аднаасобнік. Рэпрэсіраваны 21.3.1933. Рэабілітаваны 16.1.1989.

ЛЯСЮК Фёдар Іванавіч.

МАНЬКО Ігнат Ільіч, н. ў в. Дабрагошча Дабрагошчанскага с/с, беларус.

МАРКАЎ Сцяпан Дзям'янавіч, рэпрэсіраваны 29.11.1933. Рэабілітаваны 15.8.1991.

МАЦЫГУЛ Андрэй Парфімавіч, н. ў 1901 у в. Сякерычы Петрыкаўскага р-на, пражываў у в. Сцяпы Шчадрынскага с/с. Рэпрэсіраваны, памёр 21.7.1938. Рэабілітаваны.

МАШНІЦКІ Аксент Харытонавіч, н. ў 1877 у в. Майскае Майскага с/с, беларус, селянін-аднаасобнік. 23.10.1937 зняволены ў папраўча-працоўны лагер на 10 гадоў. Рэабілітаваны 22.7.1960.

МАШНІЦКІ Марк Сямёнавіч, н. ў в. Майскае. 22.10.1941 зняволены ў папраўча-працоўны лагер на 10 гадоў. Рэабілітаваны 19.10.1990.

МЕЗЯНКОЎ Іосіф Трыфанавіч, н. ў в. Малевіцкая Рудня Малевіцкага с/с.

МЕЛЬНІКАЎ І., н. ў в. Старая Рудня Старарудняскага с/с.

МЕХАНІКАЎ Дзмітрый Паўлавіч, н. ў в. Рэкта Луцкага с/с.

МІНЯНКОЎ Кірыла Самуілавіч, н. ў 1881 у в. Нівы Салонскага с/с, беларус, селянін. Рэпрэсіраваны 25.11.1933. Рэабілітаваны 16.1.1989.

МІХАЛЬЦОЎ Васіль Дзмітрыевіч, н. ў в. Зломнае Стрэшынскага п/с, беларус, селянін-аднаасобнік. Рэпрэсіраваны 13.5.1933 і 30.9.1937. Рэабілітаваны 29.7.1960.

МЯДЗВЕДЗЕВА Ганна Васілеўна.

МЯДЗВЕДЗЕЎ Дзмітрый Трафімавіч, н. ў 1871 у в. Ніжняя Алба Верхне-Албянскага с/с, беларус, селянін-аднаасобнік. Рэпрэсіраваны 16.4.1933. Рэабілітаваны 16.1.1989.

НАВУМЕНКА Рыгор Іванавіч, н. ў 1885 у в. Гармавічы (злілася з в. Кароткавічы), Кароткавіцкага с/с, беларус, селянін-аднаасобнік. Рэпрэсіраваны 23.10.1937 і 10.12.1949. Рэабілітаваны 11.6.1962.

НЕКРАШЭВІЧ Іван, н. ў в. Навозы Шчадрынскага с/с.

НЕКРАШЭВІЧ Ісак Рыгоравіч, яго жонка **Еўдакія Іванаўна** і іх дзеці Антаніна, Іван, Соф'я, Фядот рэпрэсіраваны ў 1929. Рэабілітаваны 24.10.1991.

НІЖНІКАЎ Васіль Герасімавіч, н. ў 1881 у в. Антонаўка Кароткавіцкага с/с, беларус, селянін, займаўся асабістай падсобнай гаспадаркай. Рэпрэсіраваны 23.7.1932. Рэабілітаваны 16.1.1989.

НІЖНІКАЎ Іван Фёдаравіч, н. ў 1899 у в. Гармавічы (злілася з в. Кароткавічы), вартаўнік Ленваенгандлю ў г. Жлобін, арыштаваны 18.7.1937. Рэабілітаваны 26.4.1989.

НІЖНІКАЎ Фёдар Ціханавіч, н. ў 1872 у в. Гармавічы, аднаасобнік, арыштаваны 18.7.1937. Расстраляны ў г. Магілёў 13.9.1937. Рэабілітаваны 26.4.1989.

НІЦЫЕЎСКІ Пётр Францавіч, н. ў 1902 у в. Дзяніскавічы Майскага с/с, машыніст лакаматыва дэпо ст. Фаянсавая. Рэпрэсіраваны. Загінуў 18.5.1938.

НУСАЎ Іван Іпалітавіч, н. ў 1881 у в. Чырвоная Слабада Чырвонабярэжскага с/с, беларус, свяшчэннаслужыцель. Рэпрэсіраваны 23.10.1937. Рэабілітаваны 16.1.1989.

ПАДВАЛЬНІКАЎ Лявон Аўрамавіч, н. ў 1908 у в. Новыя Маркавічы Навамаркавіцкага с/с, беларус, селянін-аднаасобнік. Рэпрэсіраваны 13.5.1933. Рэабілітаваны 22.5.1961.

ПАДШЫВАЛАЎ Ерамей Мікалаевіч, н. ў 1875 у в. Салоцін Шчадрынскага с/с, беларус, свяшчэннаслужыцель. Рэпрэсіраваны 25.9.1937. Рэабілітаваны 16.1.1989.

ПАДШЫВАЛАЎ Фёдар Панкратавіч, н. ў 1888 у в. Салоцін Шчадрынскага с/с, беларус, селянін-аднаасобнік. Рэпрэсіраваны 15.4.1930. Рэабілітаваны 16.1.1989.

ПАЗНЯК Георгій Максімавіч, н. ў 1895 у в. Забродзе Дабрагошчанскага с/с, беларус, селянін-аднаасобнік. Рэпрэсіраваны ў 1931. Рэабілітаваны 25.10.1991.

ПАЗНЯК Кірыла Сцяпанавіч, н. ў в. Дабрагошча Дабрагошчанскага с/с, беларус, селянін-аднаасобнік. Рэпрэсіраваны 3.4.1933. Рэабілітаваны 11.4.1969.

ПАНІЗОВІЧ Пётр Ісакавіч, н. ў 1887 у в. Гелін Папаратнянскага с/с, беларус, селянін-аднаасобнік. Рэпрэсіраваны 8.10.1937. Рэабілітаваны 24.6.1974.

ПАРХАМОВІЧ Аляксандр Уладзіслававіч, н. ў 1898 у в. Сенажаткі Рагачоўскага р-на, беларус. Рэпрэсіраваны 22.9.1938. Рэабілітаваны 4.6.1959.

ПАРЭЦКІ Сямён Пятровіч, н. ў 1888 у в. Малевіцкая Рудня Малевіцкага с/с.

ПАТАПЧЫК Сцяпан Мікалаевіч.

ПАЎЛАЎ Мікалай Каленікавіч, н. ў 1887 у г. Жлобін. Дзяжурны па паравознаму дэпо. Рэпрэсіраваны ў 1937. Рэабілітаваны 4.8.1958.

ПАЦЯРУХІН Рыгор Іванавіч, беларус, селянін-аднаасобнік. Рэпрэсіраваны 8.10.1937. Рэабілітаваны 23.11.1959.

ПАШКОЎСКІ Мікіта Рыгоравіч, н. ў 1873 у в. Лебядзёўка Луцкага с/с, беларус. Да арышту працаваў возчыкам Дарбуда. Рэпрэсіраваны 28.9.1931. Рэабілітаваны 16.1.1989.

ПІКУНОЎ Іван Пятровіч, н. ў 1898, да арышту — дырэктар Папаратнянскай МТС. Рэпрэсіраваны 21.12.1937. Рэабілітаваны 13.8.1957 пасмяротна.

ПУЗЫРЭЎСКІ Лявон Дзям'янавіч, н. ў 1877 у г. Жлобін, пражываў у в. Калінаўка Навамаркавіцкага с/с, селянін-аднаасобнік. Арыштаваны 7.1.1938. Расстраляны 11.3.1938 у г. Магілёў. Рэабілітаваны 17.8.1959.

ПУКІНСКІ Станіслаў Купрыянавіч, н. ў 1894 у в. Барацін Старарудняпскага с/с, беларус, селянін-аднаасобнік. Рэпрэсіраваны 1.6.1931. Памёр у 1935 у ссылцы ў Пермскай вобл. Рэабілітаваны 3.11.1993.

ПУХАЛЬСКІ Іван Антонавіч, н. ў 1869, беларус, селянін-аднаасобнік. Рэпрэсіраваны 25.9.1937. Рэабілітаваны 30.3.1960.

ПЯКАРСКІ Анатоль Марцінавіч, майстар механічнага цэха лакаматыўнага дэпо ст. Фаянсавая, арыштаваны ў лютым 1938. Рэабілітаваны 1.3.1958 пасмяротна.

РАВІЧ Макар Цімафеевіч, н. ў в. Баранаўка Старарудняпскага с/с, беларус, селянін-аднаасобнік.

РАЖКОЎ Філат Іосіфавіч, н. ў 1877 у г. Стрэшын, беларус. Рэпрэсіраваны 8.10.1937. Рэабілітаваны 16.1.1989.

РАЯНКОЎ Марк Іўлевіч.

РОГАЎ Апанас Паўлавіч, н. ў в. Касакоўка Папаратнянскага с/с, беларус, селянін-аднаасобнік. Рэпрэсіраваны 13.3.1933. Рэабілітаваны 6.6.1991.

РОГАЎ Міхаіл Лук'янавіч.

РУБАХАЎ Сільвестр Сямёнавіч, н. ў 1862 у в. Вялікія Рагі Салонскага с/с, беларус, селянін. Рэпрэсіраваны 8.10.1937. Рэабілітаваны 13.10.1991.

РУДЗЯНКОВА Ганна Яўхімаўна. Рэпрэсіравана ў 1930. Рэабілітавана 12.2.1992.

РУДЗЯНКОВА Соф'я Васілеўна, н. ў 1920, дачка селяніна-аднаасобніка. Рэпрэсіравана ў 1930. Рэабілітавана 22.6.1993.

РУДЗЯНКОЎ Васіль Кузьміч.

РУДЗЯНКОЎ Міхаіл Карпавіч, н. ў 1903 у в. Кірава Кіраўскага с/с, беларус, селянін-аднаасобнік. Рэпрэсіраваны 26.8.1937. Рэабілітаваны 16.1.1989.

РУДЗЯНКОЎ Цімафей Сідаравіч, н. ў 1902 у в. Кірава Кіраўскага с/с, беларус, селянін-аднаасобнік. Рэпрэсіраваны ў 1930. Рэабілітаваны 8.9.1992.

РУСАЛЕНКА Міхаіл Якаўлевіч, н. ў 1885 у в. Адрубы Кабанаўскага с/с, беларус, селянін-аднаасобнік. Рэпрэсіраваны 27.2.1938. Рэабілітаваны 16.1.1989.

РЫМАРАЎ Асон Восіпавіч. Рэпрэсіраваны ў 1930.

РЫНЕЙСКІ Франц Купрыянавіч, н. ў 1881 у в. Замен-Рыння Шчадрынскага с/с, беларус, рэпрэсіраваны 26.8.1937. Рэабілітаваны 16.1.1989.

РЫПІНСКІ Фелікс Андрэевіч.

САВІЦКІ Сяргей Акулавіч, н. ў 1887 у в. Праскурні Акцябрскага с/с, беларус, селянін-аднаасобнік. Рэпрэсіраваны 7.8.1937. Рэабілітаваны.

САКАЛОЎ Сцяпан Ананьевіч, н. ў в. Грабск Акцябрскага с/с. Рэпрэсіраваны. Рэабілітаваны 24.1.1994.

САМУСЕНКА Агаф'я Аляксандраўна, н. ў 1906 у в. Кірава Кіраўскага с/с, беларуска. Рэпрэсіравана ў 1930. Рэабілітавана 22.10.1992.

САМУСЕНКА Анікей Кірылавіч.

САМУСЕНКА Ганна Аляксандраўна, н. ў 1908 у в. Кірава Кіраўскага с/с. Рэпрэсіравана ў 1939. Рэабілітавана 6.6.1991.

САМУСЕНКА Юля Лаўрэнцьеўна, беларуска, аднаасобніца. Рэпрэсіравана ў 1930. Рэабілітавана 22.10.1992.

САМУСЕЎ Сямён Яўцехавіч, н. ў в. Старая Рудня Старарудняпскага с/с, беларус, селянін-аднаасобнік. 1.7.1931 высланы ў Прыгародны р-н Свярдлоўскай вобл. і знаходзіўся там да 12.5.1933. Рэабілітаваны 29.3.1993.

САЧЫЎКА Ульяна Назараўна, н. ў в. Грабск Акцябрскага с/с, беларуска, сялянка-аднаасобніца. Рэпрэсіравана ў 1930. У 1930 — 33 знаходзілася на спецпасяленні. Рэабілітавана 23.10.1991.

СЕЛІВАНАЎ Спірыдон Яўцехавіч, н. ў 1881, беларус, селянін-аднаасобнік. Рэпрэсіраваны 1.2.1933. Рэабілітаваны 5.9.1988.

СЕМЯНЕЦ Якаў Іосіфавіч, н. ў в. Дабравольшча Шчадрынскага с/с, беларус.

СІДАРЭНКА Фёдар Фёдаравіч (н. ў 1885) і яго жонка **Агрыпіна Еўдакімаўна** (н. ў 1888), беларусы, сяляне-аднаасобнікі. Рэпрэсіраваны 31.1.1930 і высланы ў г. Кіраўск Мурманскай вобл. Памерлі ў 1933. Рэабілітаваны 11.3.1994.

СІЛІН Сідар Сцяпанавіч.

СІЛЬЧАНКА Кірыла Савельевіч, н. ў 1885, рабочы Ленінградскага гандлёвага порта. Рэпрэсіраваны 23.5.1932. Рэабілітаваны 16.1.1989.

СОБАЛЕЎ Іларыён Васілевіч, н. ў в. Скарына Шчадрынскага с/с.

СОБАЛЕЎ Кірыла Фаміч.

СТАРАСЦЕНКА Васіль Мікалаевіч, н. ў 1897 у в. Прыбудак Навамаркавіцкага с/с, беларус, се-

лянін-аднаасобнік. 30.9.1937 зняволены ў папраўча-працоўны лагер на 10 гадоў. Рэабілітаваны 23.10.1959.

СТАРАСЦЕНКА Сямён Мікітавіч, н. ў в. Малевічы Малевіцкага с/с, беларус, селянін-аднаасобнік. Арыштаваны 4.9.1937. Рэпрэсіраваны 30.9.1937. Рэабілітаваны 7.7.1958.

СТУКАЧ Майсей Ігнатавіч, н. ў 1889 у в. Таўстыкі Навамаркавіцкага с/с, беларус, бакеншчык водна-транспартнага Днепра-Дзвінскага басейна на р. Бярэзіна. Рэпрэсіраваны 22.9.1938. Рэабілітаваны 5.10.1989.

ТАТАРЫНАЎ Марк Раманавіч.

ТАЎСЦЯЛЕВА Аўдоцця Міронаўна (н. ў 1870) і **ТАЎСЦЯЛЕЎ Рыгор Паўлавіч** (н. ў 1903), беларусы. Рэпрэсіраваны 26.1.1930. Рэабілітаваны 13.2.1990.

ТАЎСЦЯЛЕЎ Рыгор Паўлавіч, н. ў 1903 у в. Старая Рудня Старарудняскага с/с, беларус, селянін-аднаасобнік. Арыштаваны ў 1930. Прыгавор Бабруйскага акруговага суда ад 23.1.1930 адменены і справа за адсутнасцю саставу злачынства спынена. Таўсцялеў Р.П. па дадзенай справе рэабілітаваны.

ТКАЧОЎ Піліп Емяльянавіч, н. ў в. Малевіцкая Рудня Малевіцкага с/с.

ТРУБІЛАЎ Лявон Сцяпанавіч, н. ў 1890 у в. Праскурні Акцябрскага с/с, беларус, селянін-аднаасобнік. Рэпрэсіраваны 5.6.1932. Рэабілітаваны 19.4.1965.

ТРЫФАНАЎ Іван Пракопавіч, н. ў 1867 у в. Беліца Луцкага с/с, беларус, селянін-аднаасобнік. Рэпрэсіраваны 30.9.1937, асуджаны на 10 гадоў у папраўча-працоўны лагер. Рэабілітаваны 29.6.1959.

УСІКАЎ Міхаіл Цімафеевіч, н. ў 1901.

ФАМЯНОК Лаўрэнцій Анісімавіч, н. ў в. Забродцзе Дабрагошчанскага с/с, беларус.

ФАМЯНОК Трафім Анісавіч, н. ў 1874 у в. Ляды Кабанаўскага с/с, працаваў у сваёй гаспадарцы. Арыштаваны і асуджаны 15.11.1937. Рэабілітаваны 16.1.1989.

ФЕДАСЕЕНКА Ерафей Міхайлавіч, н. ў 1893 у в. Верхняя Алба Верхне-Албянскага с/с, беларус, селянін-аднаасобнік. Рэпрэсіраваны 18.10.1937. Рэабілітаваны 20.3.1937.

ФРАЛОЎ Атон Іванавіч.

ХАЛАДЧУК Сяргей Іванавіч, н. ў 1868 у в. Антонаўка Кароткавіцкага с/с, беларус, селянін-аднаасобнік. 8.11.1931 высланы Магдагачынскі р-н Амурскай вобл., дзе знаходзіўся да 1947 г. Рэабілітаваны 5.4.1993.

ХАЛЕЦКІ Мікалай Іванавіч, н. ў 1886 у в. Жабіны Жлобінскага раёна. Працаваў матарыстам крана ў Мурманскім марскім гандлёвым порце. Арыштаваны 4.4.1938 і асуджаны 20.11.1938. Расстраляны 21.11.1938. Пахаваны на Левашоўскіх могілках у Санкт-Пецярбургу. Рэабілітаваны 18.4.1989.

ХАРАНЕКА Пракоп Антонавіч.

ХАРАНЕКА Якаў Андрэевіч, н. ў 1877 у в. Кіцін Шчадрынскага с/с, беларус, селянін-аднаасобнік. Арыштаваны 6.8.1937 і 25.9.1937. Рэабілітаваны 11.7.1966.

ХІЛЬКЕВІЧ Іван Кузьміч, н. ў 1888 на хутары Межавое былога Бабоўскага с/с, беларус, займаўся на сваёй гаспадарцы. Рэпрэсіраваны 7.2.1933. Рэабілітаваны 16.1.1989.

ЦІМАХОЎЦАЎ Фядос Макаравіч.

ЦІХІНСКІ Пётр Міхайлавіч і **ЦІХІНСКАЯ Вікторыя Фамінічна**, хутар Вадзіцкі. Рэпрэсіраваны ў лістападзе 1930. Рэабілітаваны 11.12.1992.

ЧАЙКОЎСКІ Рыгор Фёдаравіч, н. ў 1887 у в. Змяёўка Чырвонабярэжскага с/с, беларус, селянін-серадняк. 22.2.1933 прыгавораны да расстрэлу з канфіскацыяй маёмасці. Рэабілітаваны 17.10.1958 пасмяротна.

ШАРАЕЎ Макар Васілевіч.

ШАЦІЛА Галіна Фларыянаўна, (н. ў 1931) і **ШАЦІЛА Іосіф Фларыянавіч** (н. ў 1932) з сакавіка 1930 разам з бацькамі знаходзіліся на спецпасяленні ў Пермскай вобл., пражывалі там да чэрвеня 1947. Рэабілітаваны 15.6.1944.

ШАЦІЛА Ігнат Іосіфавіч, н. ў 1895 у пас. Вярбічаў Луцкага с/с. Рэпрэсіраваны 15.3.1930 і высланы ў Чусаўскі р-н Пермскай вобл.

ШАЦІЛА Казімір Іосіфавіч.

ШАЦІЛА Уладзімір Ігнатавіч і **ШАЦІЛА Эмілія Ігнатаўна**, нарадзіліся ў ссылцы ў Чусаўскім р-не Пермскай вобл. адпаведна ў 1930 і 1936 і жылі з бацькамі.

ШАЦІЛА Фларыян Ізафатавіч, н. ў 1896 у в. Вярбічаў Луцкага с/с. Рэпрэсіраваны ў сакавіку 1930. Знаходзіўся на спецпасяленні ў Пермскай вобл. да чэрвеня 1947. Рэабілітаваны 15.6.1994.

ШКРАДАЎ Васіль Міхайлавіч, н. ў 1896, аднаасобнік. Рэпрэсіраваны 30.8.1937. Рэабілітаваны.

ШУБАРАЎ Дзмітрый Яўхімавіч, н. ў 1906 у в. Баршчоўка Чырвонабярэжскага с/с, рускі, цясляр «Белдзяржбуда», г. Мінск. Рэпрэсіраваны 17.9.1937. Рэабілітаваны 16.1.1989.

ШЧЫГЕЛЬСКІ Казімір Рафаілавіч, н. ў в. Навозы Шчадрынскага с/с, беларус.

ШЧЫГЕЛЬСКІ Уладзімір Станіслававіч.

ШЫКУНОЎ Клім Савельевіч, н. ў в. Зломнас Стрэшынскага п/с, беларус, працаваў у сваёй гаспадарцы. Рэпрэсіраваны 13.5.1933. Рэабілітаваны 22.5.1961.

ШЫКУНОЎ Яўсей Антонавіч, н. ў 1881 у в. Зломнас Стрэшынскага п/с, аднаасобнік. Рэпрэсіраваны 23.5.1932. Рэабілітаваны 16.1.1989.

ШЫНКЕВІЧ Піліп Пятровіч, н. ў 1891 у в. Пякалічы Шчадрынскага сельсавета. Рэпрэсіраваны ў верасні 1937. Асуджаны 25.9.1937. Рэабілітаваны 11.4.1960.

ЮХО Алена Францаўна, н. ў 1884. Рэпрэсірована ў 1930. Рэабілітавана 26.8.1992 пасмяротна.

ЯКУШАЎ Павел Максімавіч, н. ў 1912.

Воіны-землякі, якія загінулі ці прапалі без вестак у савецка-фінляндскую вайну 1939—40 гг.

ГОРАД ЖЛОБІН

АГРАНАЎ Гдаля Давыдавіч, н. ў 1910, прапаў без вестак у 1939.

АГРАНАЎ Рыгор Юдкавіч, н. ў 1914, у Чырв. Арміі з 1939, загінуў у 1939.

ВАЙЦАХОЎСКІ Канстанцін Георгіевіч, н. ў 1904, у Чырв. Арміі з 1939, загінуў у 1939.

ЖЛОБІНСКІ РАЁН

ДУБАДЗЕЛАЎ Андрэй, загінуў.

ПУЦЕНІЧ Уладзімір, загінуў.

ТРЫФАНАЎ Васіль, загінуў.

АКЦЯБРСКІ СЕЛЬСАВЕТ

ВЁСКА ЗАТОН

ЗАРУБАЎ Спірыдон Трыфанавіч, н. ў 1904, загінуў 19.2.1940.

ПАКРОЎСКІ Панцялей Адамавіч, н. ў 1914, у Чырв. Арміі з 1939, рад. 115-га сп, загінуў 23.2.1940.

ВЕРХНЕ-АЛБЯНСКІ СЕЛЬСАВЕТ

ВЁСКА НІЖНЯЯ АЛБА

ГЛАЗІНАЎ Аляксандр Антонавіч, н. ў 1914, рад., 151-га сп 8-й сд, загінуў 14.2.1940.

ВЁСКА ШЫХАЎ

РОГАЎ Мірон Іванавіч, н. ў 1907, рад. 151-га сп 8-й сд, загінуў 22.2.1940.

ДАБРАГОШЧАНСКІ СЕЛЬСАВЕТ

БАХУН Карп Макаравіч, н. ў 1904, у Чырв. Арміі з 1939, рад., загінуў 17.2.1940.

ВЁСКА ДАБРАГОШЧА

АНДРУШЭНКА Марк Іларыёнавіч, н. ў 1918, у Чырв. Арміі з 1938, загінуў.

КРУГАЛЬ Трыфан Платонавіч, н. ў 1907, у Чырв. Арміі з 1939, рад. 151-га сп 8-й сд, загінуў 12.3.1940.

ШУХ Нічыпар Уевіч, н. ў 1910, загінуў 13.2.1940.

ВЁСКА ДАРАГІНЬ

ШЧЫГЕЛЬСКІ Станіслаў Людвігавіч, загінуў.

ВЁСКА ЯШЧЫЦЫ

КРЫШНЁЎ Ісак Піменавіч, н. ў 1912, рад., загінуў у студзені 1940.

ЯЎЗРЭЗАЎ Фёдар Сцяпанавіч, н. ў 1906, загінуў у 1940.

КАБАНАЎСКІ СЕЛЬСАВЕТ

ВЁСКА АДРУБЫ

АМЕЛЬЧАНКА Даніла.

ГАЎРЫЛЕНКА Мікіта Трафімавіч, н. ў 1906, у Чырв. Арміі з 1939, загінуў.

ВЁСКА ЛЯДЫ

ЕМЯЛЬЯНЕНКА Савелій, н. ў 1907, у Чырв. Арміі з 1939, загінуў.

ФАМЯНОК Захар Рыгоравіч, н. ў 1906, у Чырв. Арміі з 1939.

К.Г.Вайцахоўскі.

А.Дубадзелаў.

У.Пуценіч.

В.Трыфанаў.

КАРОТКАВІЦКІ СЕЛЬСАВЕТ

ВЁСКА КАРОТКАВІЧЫ

ІСАЕНКА Аляксей Трафімавіч, у Чырв. Арміі з 1939, прапаў без вестак.

ВЁСКА КРАСНОЎКА (не існуе)

КАЛУПАХА Марцін Навумавіч, н. ў 1909, у Чырв. Арміі з 1939, загінуў.

ВЁСКА ПЛЕСАВІЦКАЯ СЛАБОДКА

КОЛЕСНЕЎ Яўхім Сцяпанавіч, н. ў 1906, у Чырв. Арміі з 1939, радавы.

ВЁСКА ПЛЕСАВІЧЫ

ДАМАРАЦКІ Васіль Гаўрылавіч, н. ў 1908, у Чырв. Арміі з 1939, загінуў у 1939.

КОЛЕСНЕЎ Пётр Піліпавіч, н. ў 1911, рад. 151-га сп 8-й сд, загінуў 24.2.1940.

КІРАЎСКІ СЕЛЬСАВЕТ

ВЁСКА КІРАВА

БАГАМАЗАЎ Андрэй Фёдаравіч, н. ў 1914, у Чырв. Арміі з 1939, загінуў у 1939.

ЗАШЧЫТАЎ Арцём Аляксеевіч, н. ў 1909, у Чырв. Арміі з 1939, памёр ад ран у 1939.

КАВАЛЁЎ Ягор Фёдаравіч, н. ў 1905, у Чырв. Арміі з 1939, загінуў.

КАРАБЦОЎ Сцяпан Яфімавіч, н. ў 1910, прапаў без вестак.

КУЛІЧКОЎ Іван Кузьміч, н. ў 1909, у Чырв. Арміі з 1939, загінуў у 1939.

МУРАВЕЙНІКАЎ Іван, загінуў у 1939.

МУРАВЕЙНІКАЎ Сцяпан, загінуў у 1940.

ПАРФЕНЧЫКАЎ Сяргей Фадзеевіч, н. ў 1903, у Чырв. Арміі з 1939, загінуў у 1939.

РАМАНЧЫКАЎ Нічыпар Міронавіч, н. ў 1908, у Чырв. Арміі з 1939, загінуў у 1939.

ВЁСКА ПІЦЕРАЎКА

СЦЕПАНЦОЎ Кузьма Карнеевіч, н. ў 1920, у Чырв. Арміі з 1939, прапаў без вестак.

ВЁСКА СЕЛІВОНАЎКА

ІВАНЧЫКАЎ Павел Тарасавіч, н. ў 1906, у Чырв. Арміі з 1939, загінуў у 1940.

РУБАНАЎ Сцяпан Пятровіч, н. ў 1906, у Чырв. Арміі з 1939, загінуў у 1940.

ВЁСКА ШАПАРНЯ

КАЗЛОЎ Кірыл Іосіфавіч, н. ў 1911, у Чырв. Арміі з 1939, загінуў 7.12.1939.

ТАЛКАЧОЎ Міна Лазаравіч, н. ў 1910, у Чырв. Арміі з 1939, загінуў у 1940.

МАЙСКІ СЕЛЬСАВЕТ

ВЁСКА АНТОНАЎКА

ФАМІН Павел Іванавіч, н. ў 1915, у Чырв. Арміі з 1939, мал. лейт., загінуў у 1940.

ПАСЁЛАК АСОЕ

ЛЕВАНЧУКОЎ Трафім Кузьміч, загінуў у 1940.

ВЁСКА ДЗЯНІСКАВІЧЫ

БАБАНЬКОЎ Мікалай Яўстратавіч, н. ў 1914, у Чырв. Арміі з 1939, загінуў у 1939.

БАБАНЬКОЎ Міхаіл Яўстратавіч, н. ў 1920, у Чырв. Арміі з 1939, загінуў.

ВЁСКА МАЙСКАЕ

СТАНІСЛАВАЎ Іосіф Кірылавіч, н. ў 1910, загінуў у 1940.

ВЁСКА ЧОРНАЯ ВІРНЯ

БЫКАЎ Іван Ісакавіч, н. ў 1908, у Чырв. Арміі з 1939, рад., загінуў у 1939.

ДЗЕГЦЯРОЎ Сцяпан Данілавіч, н. ў 1914, у Чырв. Арміі з 1939, загінуў у 1940.

МАЛЕВІЦКІ СЕЛЬСАВЕТ

ВЁСКА КАЗІМІРАВА

КІСЯЛЁЎ Мікалай Андрэевіч.

ВЁСКА МАЛЕВІЦКАЯ РУДНЯ

БАРЭКА Іван Кузьміч, н. ў 1917, у Чырв. Арміі з 1938, загінуў у 1939.

ГРАНКОЎ Фёдар Арсенцьевіч, н. ў 1919, у Чырв. Арміі з 1939, загінуў.

НАВАМАРКАВІЦКІ СЕЛЬСАВЕТ

ВЁСКА БУДА (не існуе)

СЦЕПАВЫ Пётр Купрэевіч, н. ў 1912, у Чырв. Арміі з 1939, рад. 151-га сп 8-й сд, загінуў 13.2.1940.

ВЁСКА ВІТАЎ (не існуе)

МЯДЗВЕДЗЕЎ Архіп Дзмітрыевіч, н. ў 1912, загінуў у 1940.

ВЁСКА КАВАЛЁЎКА

АРХІПЕНКА Ілья Ільіч, н. ў 1905, у Чырв. Арміі з 1939, рад., загінуў у 1939.

АРХІПЕНКА Сцяпан Ільіч, н. ў 1914, у Чырв. Арміі з 1939, рад., загінуў у 1940.

ВЁСКА ПРЫБУДАК

БЫКАЎ Іван Ісакавіч, н. ў 1907, у Чырв. Арміі з 1939, рад. 151-га сп 8-й сд, загінуў 16.2.1940.

ПАПАРАТНЯНСКІ СЕЛЬСАВЕТ

ВЁСКА АДРАДЖЭННЕ

БАЛЯНКОЎ Іван Паўлавіч, загінуў 25.2.1940.

ВЁСКА ГЕЛІН

КАВАЛЕЎСКІ Канстанцін Мікалаевіч, н. ў 1906, у Чырв. Арміі з 1939, загінуў у 1940.

ВЁСКА КАСАКОЎКА

ЖУКАЎ Мікіта Калінікавіч, н. ў 1900, загінуў 22.2.1940.

КУЗНЯЦОЎ Ціхан Мацвеевіч, рад. 151-га сп 8-й сд, загінуў.

РОГАЎ Анупрэй Анісімавіч, загінуў 11.2.1940.

РОГАЎ Стратон Паўлавіч.

ВЁСКА НОВАЯ КАРМА

ГРЫЦКОЎ Іван Ахрэмавіч, н. ў 1906, у Чырв. Арміі з 1939, загінуў.

ПРАМАШКОЎ Сямён Іванавіч, н. ў 1918, у Чырв. Арміі з 1939, рад., загінуў 14.2.1940.

РАМАНЕНКА Павел Дзмітрыевіч, н. ў 1904, у Чырв. Арміі з 1939, загінуў 21.2.1940.

ПІРЭВІЦКІ СЕЛЬСАВЕТ

ВЁСКА КРУГАВЕЦ

САМУСЕНКА Іван Лук'янавіч, н. ў 1908, рад. 151-га сп 8-й сд, загінуў 21.2.1940.

ВЁСКА СКЕПНЯ

АБРАМОВІЧ Пётр Лявонавіч.

КАЗЛОЎ Павел Дзмітрыевіч, н. ў 1913, у Чырв. Арміі з 1939, загінуў 17.2.1940.

САЛОНСКІ СЕЛЬСАВЕТ

ВЁСКА АЛЕКСАНДРОЎ

БАРЭКА Мітрафан Макаравіч, н. ў 1905, у Чырв. Арміі з 1939, рад., загінуў у 1939.

СТАРАРУДНЯНСКІ СЕЛЬСАВЕТ

ВЁСКА СТАРАЯ РУДНЯ

І.Л.Самусенка.

ГУЗЕЕЎ Мікалай Фаміч, н. ў 1910, у Чырв. Арміі з 1939, загінуў у 1939.

КАПУСЦІН Іосіф Фаміч, н. ў 1903, у Чырв. Арміі з 1940, рад., загінуў у 1940.

СВЯТЧАНКА Ягор Пятровіч, н. ў 1912, участковы аддзялення міліцыі, мал. лейт., прапаў без вестак.

ХУДАЛЕЙ Цімафей Апанасавіч, н. ў 1909, у Чырв. Арміі з 1939, загінуў у 1939.

СТРЭШЫНСКІ ПАСЯЛКОВЫ САВЕТ

ГАРАДСКІ ПАСЁЛАК СТРЭШЫН

СІНЯКОЎ Сідар Нічыпаравіч, н. ў 1906, рад. 151-га сп 8-й сд, загінуў 22.2.1940.

ЧЫРВОНАБЯРЭЖСКІ СЕЛЬСАВЕТ

ВЁСКА РАДУША

АРЭШКА Мікалай Паўлавіч, н. ў 1919, у Чырв. Арміі з 1940, рад., загінуў у 1940.

БАЯРСКІ Мікалай Раманавіч, н. ў 1919, у Чырв. Арміі з 1939, загінуў у 1939.

БРУШКОЎ Іван Рыгоравіч, н. ў 1906, у Чырв. Арміі з 1939, загінуў у 1940.

ШЧАДРЫНСКІ СЕЛЬСАВЕТ

ВЁСКА СЦЯПЫ

ЖУРАЎЛЁЎ Іван Іванавіч, н. ў 1910, у Чырв. Арміі з 1939, мал. лейт., загінуў у 1940.

1941

1945

ІШЛА ВАЙНА НАРОДНАЯ

Хроніка падзей

3 ліпеня 1941 г. Жлобін і заходняя частка раёна акупіраваны нямецка-фашысцкімі войскамі.

6 ліпеня 1941 г. ў ходзе наступальнай аперацыі воіны 117-й стралковай дывізіі (камандзір палкоўнік Іван Лукіч Хіжняк) у ходзе разведкі боем выбілі акупантаў з горада. Аднак перад пераўзыходзячымі сіламі праціўніка вымушаны былі адысці на зыходны рубеж.

13 ліпеня 1941 г. байцы 154-й стралковай дывізіі (камандзір палкоўнік Якаў Сцяпанавіч Факанаў) у складзе войск 63-га стралковага корпуса (камандзір камкор Леанід Рыгоравіч Пятроўскі) 21-й арміі Заходняга фронту штурмам авалодалі горадам, адкінулі ворага на захад на 20—30 км.

У гонар тых падзей цэнтральная плошча Жлобіна названа плошчай вызваліцеляў і на ёй збудаваны помнік-абеліск воінам-вызваліцелям 1941 г.

14 жніўня 1941 г. Жлобін зноў акупіраваны гітлераўскімі войскамі.

Войскі, якія прымалі ўдзел у абароне Жлобіна і раёна ў ліпені—жніўні 1941 г.

21-я армія Заходняга, з 24.7.1941 г. — Цэнтральнага франтоў.

63-і стралковы корпус (камкор, з канца ліпеня 1941 г. — генерал-лейтэнант Леанід Рыгоравіч Пятроўскі).

Стралковыя дывізіі: 117-я (палкоўнік, пасля генерал-маёр, ганаровы грамадзянін Жлобіна Іван Лукіч Хіжняк), 154-я (палкоўнік, з канца ліпеня 1941 г. — генерал-маёр Якаў Сцяпанавіч Факанаў).

Жлобінскі знішчальны батальён (камандзір Уладзімір Арцёмавіч Міронаў).

Так пачыналася вайна

22 чэрвеня 1941 г. пачалася Вялікая Айчынная вайна. Новыя абставіны вылучылі і новыя задачы. З 18 гадзін 24.6.1941 г. Жлобінскі вузел, як і ўвесь чыгуначны транспарт прыфрантавой зоны, перайшоў на спецыяльны графік работы.

На трэці дзень вайны па ініцыятыве камітэта Чырвонага Крыжа чыгунак на станцыі Жлобін сфарміравалася санітарная дружына з 40 чалавек, у склад якой увайшло нямала хатніх гаспадынь. Сандружынніцы дзяжурылі на пункце супрацьпаветранай абароны, у

час налётаў варожых бамбардзіроўшчыкаў аказвалі першую медыцынскую дапамогу пацярпелым.

27 чэрвеня вайна прыйшла на парог чыгуначнага вузла. У гэты дзень яго першы раз бамбіла фашысцкая авіяцыя, і ў горадзе першай ахвярай вайны стаў слесар водазабеспячэння вузла Іван Савіч Гайдук.

Па ініцыятыве мясцовых чыгуначнікаў за кароткі тэрмін у дэпо на базе 4-хвоснай платформы быў пабудаваны браняпоезд. Праз 6 дзён ён ужо ўдзельнічаў у баях супраць гітлераўцаў на станцыі Свіслач (участак Асіповічы—Магілёў).

На вузле актыўна прайшоў збор сродкаў у фонд абароны, выраблялiся санітарныя лятучкі, хлебапякарні на колах. На пункты візуальнага агляду на станцыі Чырвоны Бераг, Шацілкі, Хальч былі накіраваны для работы аглядчыкі вагонаў і слесары.

На падставе рашэння дырэктыўных органаў рэспублікі ў Жлобіне быў створаны і дзейнічаў эвакапункт. Разам з іншымі чыгуначнікі падтрымлівалі парадак, арганізоўвалі харчаванне людзей, пасадку іх у вагоны, прымалі меры па аказанню матэрыяльнай дапамогі. З вузла на ўсход былі адпраўлены тысячы мясцовых жыхароў і насельніцтва заходніх раёнаў рэспублікі.

Спецыяльная група на чале са старшынёй раённага савета прафсаюза чыгуначнікаў Аляксандрам Мікалаевічам Лажковым, у якую ўвайшлі І.Е.Волкаў, М.М.Гельфер і іншыя, займалася эвакуацыяй вузла і вывазам абсталявання, усіх матэрыяльных каштоўнасцей на станцыю Кіраў. Умела кіравалі пагрузачнымі работамі і своечасовай адпраўкай эшалонаў на ўсход начальнік Жлобінскага аддзялення чыгункі Іван Андрэевіч Сіманенка, начальнік станцыі Жлобін І.С.Даронін і начальнік вагоннага дэпо І.Б.Герчыкаў. У пастаянных клопатах былі работнікі пасажырскай службы Н.М.Угалеў, В.П.Маладзькоў і інш.

Каля 100 чыгуначнікаў уваходзілі ў спецгрупу, створаную ў канцы чэрвеня 1941 г., яны сачылі за парадкам на станцыі, выяўлялі варожых лазутчыкаў, папярэджвалі раскраданне маёмасці, дапамагалі эвакуіраваць у тыл людзей і матэрыяльныя каштоўнасці.

Многія чыгуначнікі былі прызваны ў армію. На розных франтах змагаліся з ворагам рабочыя паравознага дэпо А.А.Міхайлоўскі, А.С.Андрухоў, І.І.Здараўцоў, П.Г.Шчыгельскі, Б.А.Мілоў, Н.І.Асмалоўскі, М.П.Глазкоў, Я.А.Пякарскі і інш. У калонах асабовага рэзерву Міністэрства шляхоў зносін забяспечвалі франтавыя перавозкі Ф.П.Майсякоў, С.І.Буднікаў, Н.С.Сяргееў, П.А.Шарц, П.А.Кудраўцаў, Е.М.Забелін, І.В.Мержыеўскі, В.А.Акацэвіч; дзяжурным лінейнай станцыі ў прыфрантавой паласе працаваў Павел Емяльянавіч Бушкевіч...

Не ўсе працаўнікі вузла дажылі да перамогі. У гады вайны загінулі машыністы-інструктары Ілья Сіманенка, Н.М.Сяліцкі, Н.П.Байдакоў, качагар паравознага дэпо Ф.Кісялёў, рабочы вагоннага дэпо Ф.Пашкоўскі і інш.

На тэрыторыі горада і раёна ў чэрвені—жніўні 1941 г. дзейнічалі Жлобінскі і Стрэшынскі знішчальныя батальёны і атрады самааховы.

П.Я.Кірычэнка.

Рагачоўска-Жлобінская аперацыя 1941 г. (контрудар на Рагачоўска-Жлобінскім напрамку)

Праведзена 63-м стралковым корпусам (камкор Л.Р.Пятроўскі) 21-й арміі Заходняга (з 24.7.1941 Цэнтральны) фронту 13 ліпеня — 17 жніўня; састаўная частка Смаленскай бітвы 1941. Корпус [117-я (да 7 ліпеня), 154-я, 167-я, 61-я стралковыя дывізіі, 387-ы, 503-і і 318-ы гаўбічныя артпалкі] займаў абарону на левым беразе Дняпра на рубяжы Збароў—Гадзілавічы—Рагачоў—Жлобін—Стрэшын працягласцю 70 км. 6 ліпеня часці 117-й дывізіі правялі разведку боем, у час якой аваладалі Жлобінам і прасунуліся на ПнЗ уздоўж Бабруйскай шашы; пад націскам праціўніка, які тэрмінова падцягнуў на гэты напрамак матарызаваную і пяхотную дывізіі, адышлі на зыходныя рубяжы, нанеслі ў жорсткіх баях праціўніку вялікія страты ў жывой сіле і тэхніцы і сарвалі разлікі камандавання нямецкай групы армій «Цэнтр» з ходу фарсіраваць Дняпро на гэтым участку фронту. 12 ліпеня камандуючы Заходнім фронтам Маршал Савецкага Саюза С.К.Ці-

Карта-схема контрудару 63-га стралковага корпуса. Ліпень 1941 г.

машэнка загадаў 21-й арміі сіламі 63-га і 66-га (генерал-маёр Ф.Дз.Рубцоў) стралковых карпусоў нанесці на Бабруйскім напрамку, 67-му стралковаму корпусу (камбрыг П.Ф.Жмачэнка) наступаць ад Збарова ўздоўж Дняпра на Пн з мэтай знішчыць групоўку ворага, якая прарвалася ў раёне Быхава. 13 ліпеня войскі 21-й арміі перайшлі ў контрнаступленне. 63-і корпус фарсіраваў Дняпро, вызваліў Жлобін, Рагачоў і развіў наступленне на Бабруйск. Да канца ліпеня корпус уклініўся да 30 км у размяшчэнне ворага. Праціўнік кінуў супраць яго 8 дывізій. 14 жніўня нямецкія войскі прарвалі абарону і зайшлі ў тыл корпуса. Па загаду ваеннага савета фронту з 17 жніўня часці корпуса з баямі выходзілі з акружэння ў напрамку Гомеля. (Гл. таксама артыкул «Контрудар на Дняпры».)

У аперацыі разам з савецкімі войскамі ўдзельнічалі байцы Жлобінскага (камандзір В.А.Міронаў) і Рагачоўскага (М.І.Калінковіч) знішчальных батальёнаў. Створаныя ў Жлобіне і Жлобінскім раёне групы народнага апалчэння вялі разведку ў тыле ворага, удзельнічалі ў баях. У выніку Рагачоўска-Жлобінскай аперацыі 1941 ворагу нанесены значныя страты, затрымана яго прасоўванне на Усход.

У.І.Лемяшонак.

Контрудар на Дняпры

63-і стралковы корпус, які ў чэрвені 1941 г. прыбыў у раён Гомеля для папаўнення войск Асобай Беларускай ваеннай акругі, увайшоў у склад 21-й арміі. Ён атрымаў задачу разгарнуцца на ўсходнім беразе Дняпра на фронце Гадзілавічы—Рагачоў—Жлобін—Стрэшын, канцэнтруючы асноўныя намаганні на правым флангу, з мэтай адкінуць нямецка-фашысцкія войскі, калі яны паспрабуюць пераправіцца цераз Дняпро. Гатоўнасць абароны — 16.00 3 ліпеня 1941 г. Працягласць фронту абароны корпуса складала 70 км замест 16—24, якія прадугледжваліся нарматывамі статутаў. Акрамя таго, сілы корпуса павінны былі ахоўваць участак на ўсходнім беразе Дняпра ад Гадзілавіч да Шапчыцаў, пакуль туды падыйдуць іншыя часці.

Раніцай 3 ліпеня гітлераўцы, якія падышлі да Дняпра напярэдадні, паспрабавалі каля вёскі Збароў фарсіраваць раку, прарваць абарону войск 21-й арміі і выйсці на аператыўны прастор, але сустрэлі моцнае супраціўленне. Больш таго, камандзір 63-га стралковага корпуса Леанід Рыгоравіч Пятроўскі арганізаваў контратаку, у выніку чаго праціўніку былі нанесены адчувальныя страты.

Да зыходу дня 3 ліпеня нямецка-фашысцкія войскі занялі горад Жлобін.

Становішча ўскладнілася. Пагроза наступу ворага павялічылася, і было вырашана апярэдзіць праціўніка. Па рашэнні камкора Л.Р.Пятроўскага 6 ліпеня была зроблена разведка боем на левым флангу корпуса сіламі 117-й стралковай дывізіі, падтрыманая агнём 322-га і 707-га гаўбічных артылерыйскіх пал-

Карта-схема канцэнтрацыі войск 21-й арміі. Жнівень 1941 г.

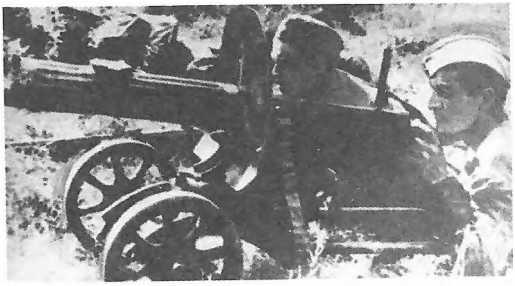

Кулямётны разлік у час бою каля Жлобіна. Ліпень 1941 г.

коў. 240-ы стралковы полк першым фарсіраваў Дняпро, атакаваў праціўніка і, авалодаўшы Жлобінам, рушыў да Бабруйска. Гітлераўцы не чакалі такога ўдару і спешна пачалі адыходзіць. На правы бераг ракі пераправіўся яшчэ адзін полк — 275-ы стралковы. Але праз некаторы час вораг кінуў супраць наступаўшых 2 свае дывізіі, імкнуўся адрэзаць іх ад адзінай у раёне Жлобіна пераправы цераз Дняпро.

У раёне пераправы стварылася крытычнае становішча. У гэты момант тут з'явіўся камандзір корпуса. Неадкладна была разгорнута бліжэйшая батарэя 76-міліметровых гарматаў. Леанід Рыгоравіч Пятроўскі быццам не заўважаў агню варожых танкаў і самаходных гармат. Ён стаяў у поўны рост і сачыў за паядынкам батарэі з фашысцкімі танкамі, зрэдку аддаючы кароткія і дакладныя загады яе камандзіру. Пасля 15—20-хвіліннай артылерыйскай перастрэлкі некалькі нямецкіх танкаў былі падбіты, астатнія адышлі. Толькі пасля гэтага Л.Р.Пятроўскі пакінуў пераправу і накіраваўся ў Жлобін на перадавы камандны пункт камандзіра дывізіі. 240-ы і 275-ы стралковыя палкі да пачатку цемры працягвалі адбіваць контратакі варожых мотамехчасцей.

Удзельнік тых падзей Г.В.Гвоздзеў успамінаў: «Калі скончыліся снарады, а танкі ворага зноў атакавалі рубеж 240-га стралковага палка, артылерысты адбіваліся звязкамі гранат».

Выканаўшы пастаўленую перад імі задачу, па загаду камандзіра корпуса, пастаянна адбіваючы насядаўшых матарызаваную і пяхотную дывізіі праціўніка, ноччу абодва палкі адышлі на левы бераг Дняпра.

Баявая актыўнасць войск 21-й арміі ў 1-й дэкадзе ліпеня на рубяжы Дняпра прымусіла камандаванне групы армій «Цэнтр» 6 ліпеня паведаміць у Берлін: «Праціўнік перад 2-й танкавай групай узмацніў сваю групоўку за кошт падкідкі новых часцей у напрамку Гомеля. Удары праціўніка ад Жлобіна ў напрамку Бабруйска, а таксама ў раёне Беразіно дазваляюць меркаваць, што ён мае намер стрымаць наступаючыя цераз Бярэзіну нашы танкавыя сілы для таго, каб арганізаваць сваю абарону па рацэ Дняпро».

Праз некаторы час 117-я стралковая дывізія была знята са Жлобінскага ўчастка і перадыслацыравана ў раён Доўск—Зімніца. На яе месца прыбыла 154-я стралковая дывізія, якая заняла абарону на лініі Цупер—Жлобін—Стрэшын.

12 ліпеня ў 12 гадзін 63-і стралковы корпус атрымаў загад праз суткі фарсіраваць Дняпро і пачаць наступленне з правага берага ракі. Разам з корпусам у наступленні ўдзельнічала таксама кавалерыйская група колькасцю да 1000 чал., якая была сфарміравана ў першыя дні ліпеня 1941 г. Палескім абкомам КП(б)Б, абласным і гарадскім ваенкаматамі.

Дзень 13 ліпеня быў спякотны. Разамлелыя гітлераўцы шукалі цяньку. Не чакаючы наступлення войск 63-га стралковага корпуса, яны знялі з сябе зброю, а некаторыя і абмундзіраванне. Першы артылерыйскі налёт аша-

Байцы 63-га стралковага корпуса ў атацы. Ліпень 1941 г.

ламіў ворага, і ён на першым часе нават не аказаў арганізаванага супраціўлення.

154-я стралковая дывізія (камандзір палкоўнік Я.С.Факанаў) вяла наступленне трыма стралковымі палкамі — 437, 473 і 510-м (паводле задумы камкора корпус наступаў у адзін эшалон). Дывізіі была пастаўлена задача фарсіраваць Дняпро ў паласе Лебядзёўка—Жлобін, авалодаць горадам і развіваць наступ уздоўж чыгуначнай лініі Жлобін—Бабруйск.

Другі стралковы батальён 437-га стралковага палка пад камандаваннем капітана Ф.А.Баталава, які наступаў на Жлобін з паўднёвага захаду, падтрымліваў 580-ы гаўбічны артполк (камандзір маёр Далгаполаў) з удзелам групы байцоў малодшых лейтэнантаў П.Каваленкі і Ю.Шматкова, разведатрада Жлобінскага знішчальнага батальёна на чале з А.П.Ткачовым.

Байцы Жлобінскага знішчальнага батальёна вялі пастаянную разведку не толькі на пярэднім краі праціўніка, але і ў глыбіні яго абароны, былі праваднікамі. 28 чэрвеня 1964 г. газета «Знамя юности» ў артыкуле «Гэтых дзён не змоўкне слава» пісала: «10—13 ліпеня маладыя разведчыкі Жлобінскага знішчальнага батальёна камсамольцы Уладзімір Разгуляеў, Анатоль Валько, Віктар Сіліцкі, Аркадзь Нікалаеў, Іван Ісаенка, Мікалай Мікша па заданні камандавання 154-й стралковай дывізіі вялі разведку ў тыле ворага. Іх звесткі былі выкарыстаны ў час контрнаступлення нашых войск на Бабруйскім напрамку ў сярэдзіне ліпеня 1941 г.»

Выкарыстаўшы паўразбураны чыгуначны мост, байцы батальёна пераадолелі Дняпро і ўварваліся ў Жлобін. Праціўнік сустрэў атакуючых агнём артылерыі і кулямётаў і змог адбіць першую атаку. Камандзіры вывелі байцоў з-пад шквальнага кулямётна-мінамётнага агню і ўкрылі іх за дамамі прылеглых вуліц.

У гэты час камандзіру 437-га палка стала вядома, што ў праціўніка слаба прыкрыты флангі, а ў глыбіні на агнявых пазіцыях знаходзяцца дзве—тры мінамётныя і артылерыйскія батарэі. І ён прымае рашэнне накіраваць у тыл абароны ворага 3 узводы, узмацніўшы іх станковымі кулямётамі і 50-міліметровымі мінамётамі. Перад байцамі была пастаўлена задача скаваць гітлераўцаў на флангах і ў тыле.

Камандзір разведчыкаў знішчальнага батальёна Ткачоў ведаў, што пранікнуць у варожы тыл справа даволі няпростая, асабліва, калі не ведаеш горада. Ён вырашыў сам павесці вызначаную групу, у складзе якой знаходзіўся ўзвод малодшага лейтэнанта А.Е.Ярохіна. Захоўваючы ўсе меры перасцярогі, байцы непрыкметна выйшлі ў зададзены раён, хутка абсталявалі пазіцыі і адкрылі раптоўны агонь са станковых кулямётаў і мінамётаў. Мінамётчыкі білі таксама па гітлераўскіх батарэях, размешчаных у цэнтры горада. З паўночна-ўсходняй часткі Жлобіна паспяхова атакавала ворага стралковая рота лейтэнанта Кандакова. Батальён капітана Ф.А.Баталава, нягледзячы на моцны агонь фашыстаў, упарта прабіваўся ад Дняпра ўздоўж вуліцы Першамайскай да Паўночнага дэпо. Калі наступнай раніцай вораг паспрабаваў акружыць батальён, воіны-баталаўцы не толькі не адступілі, але зноў прымусілі гітлераўцаў уцякаць. Праціўнік спачатку ўхіліўся ад зацяжнога бою і адступіў. Аднак яму ўда-

лося ў паўночна-заходняй частцы горада заняць выгадны рубеж. Таму прасоўванне атакуючых рот 437-га палка прыпынілася.

510-ы стралковы полк пад камандаваннем маёра Карамушкі, фарсіраваўшы Дняпро, выйшаў на поўнач ад Жлобіна каля в. Лебядзёўка, а 473-і стралковы полк на чале з палкоўнікам Барадзіным, пацясніўшы ворага каля Стрэшына, паспяхова наступаў на поўдзень ад Жлобіна ў напрамку вёскі Малевіцкая Рудня.

На працягу ўсяго дня 13 ліпеня 154, 61, 167-я стралковыя дывізіі 63-га корпуса нанеслі магутны контрудар па праціўніку. Камандзір корпуса Л.Р.Пятроўскі ў ходзе контрудару манеўраваў сваім рэзервам, накіроўваючы яго на самыя важныя і небяспечныя ўчасткі.

Праціўнік аказваў моцнае супраціўленне, уводзіў у бой танкі, узнімаў у паветра авіяцыю. Але нішто не магло спыніць наступальнага парыву байцоў 63-га стралковага корпуса. Гітлераўскія часці 24-га механізаванага корпуса 2-й танкавай групы не вытрымалі націску і адступілі. Ворагу быў нанесены вялікі ўрон. Воіны 154-й дывізіі захапілі 20 гармат, 25 аўтамашын, 5 танкаў, вялікую колькасць кулямётаў, вінтовак і інш. зброі. 167-я стралковая дывізія ўзяла ў якасці трафеяў некалькі сот аўтаматаў, кулямётаў, больш 100 грузавых аўтамашын, тысячы мін і снарадаў, шмат палявога кабеля і іншай ваеннай маёмасці.

Контрудар, які нанеслі часці і злучэнні левага фланга Заходняга фронту, вельмі занепакоіў гітлераўскае камандаванне. Для іх наступленне савецкіх войск аказалася поўнай нечаканасцю. Камандуючы 2-й танкавай групай Г.Гудэрыян пазней пісаў: «13 ліпеня пачаліся бязлітасныя контратакі рускіх з напрамку Гомель на правы фланг танкавай групы. Наступала каля 20 дывізій».

Аналізуючы наступленне дывізій Заходняга фронту ў напрамку на Бабруйск і іншыя беларускія гарады, фашысцкі генерал трывожыўся за адкрыты фланг групы армій «Цэнтр». І гэта не выпадкова. Толькі за адзін дзень 13 ліпеня савецкія войскі фарсіравалі Дняпро, штурмам авалодалі Жлобінам і Рагачовам і адкінулі ворага на 15—20 км на захад, развіваючы наступ на Бабруйск, каб выйсці ў тыл магілёўскай групоўкі праціўніка.

Асаблівая роля ў гэтым адводзілася 63-му стралковаму корпусу... У ноч на 24 ліпеня 437-ы полк рыхтаваўся да бою. Афіцэры штаба займаліся вывучэннем атрыманых разведданых аб праціўніку, размяркоўвалі новае папаўненне па батальёнах. Адпрацавалі план прадстаячага бою. У тую ж ноч у распараджэнне 437-га палка прыбыў 5-ы асобны мінамётны дывізіён, у якім налічвалася 36 новых 120-міліметровых мінамётаў. Камандзір падраздзялення маёр Іваноў праінфармаваў штаб палка аб тым, што ў дывізіёне паўтара баявых камплекта мін. Падмацавалі 437-ы полк і танкі 239-га асобнага разведвальнага батальёна 154-й дывізіі. Баявая задача была даведзена да ўсяго асабовага састава. У цэнтры паласы наступлення 437-га палка на світанку сканцэнтраваўся 2-і батальён пад камандаваннем капітана Ф.А.Баталава, справа — 3-і, злева — 1-ы батальёны. Наглядальны пункт палка абсталявалі на гарышчы будынка школы, якая знаходзілася на ўскраіне Жлобіна (былая сярэдняя школа № 20 па вул. Рабочай. У вайну знішчана).

Наступленне пачалося магутнай артылерыйскай падрыхтоўкай. Услед за ёй у бой пайшлі танкі, а за імі — стралковыя батальёны. Нягледзячы на ўзмоцненую агнявую і тэхнічную моц, у штабе 437-га палка турбаваліся за вынік бою, бо вораг на працягу ночы таксама ўмацоўваў свой рубеж абароны, удасканальваў агнявую сістэму, падцягваў рэзервы.

У раёне вёсак Прыдарожжа і Заваднае Малевіцкага сельсавета, на поўнач ад чыгуначнага насыпу, акапаліся 2 батальёны пра-

Мемарыяльная дошка ў гонар воінаў 21-й арміі.

ціўніка. Па іх адкрыў агонь 580-ы гаўбічны артылерыйскі полк. Пасля артылерыйскай падрыхтоўкі ў атаку пайшоў 2-і батальён на чале з камандзірам. Вораг прымяніў заграджальны агонь. Капітан Ф.А.Баталаў знайшоў процідзеянне тактыцы праціўніка: ён вёў батальён кідкамі, да моманту пачатку заградагня паспяваў вывесці байцоў на бяспечны рубеж. Шэсць шквальных агнявых заграджальных налётаў праціўніка не спынілі атакуючае падраздзяленне. Вузел супраціўлення ворага ў вёсках Прыдарожжа і Заваднае быў узяты штурмам. У баі вызначаліся кулямётчыкі і іх камандзір малодшы лейтэнант Аляксандр Юхачоў. Кулямётны ўзвод, якім ён камандаваў, надзейна падтрымліваў атаку батальёна. Калі вораг адкрыў агонь у фланг наступаўшым ротам, баец Вейс трапнымі чэргамі знішчыў кулямёт гітлераўцаў. Узвод Харунжага кінуўся наперад і дабіў фашыстаў.

437-ы полк з баямі прасоўваўся на захад, вызваліў вёскі Кабанаўка і Курганне, а 18 ліпеня перадавыя падраздзяленні ўвайшлі ў раён Новамазалаў—Ухватаўка. Другі батальён капітана Баталава, які займаў сярэдзіну абароны палка, асядлаў дарогу Бабруйск—Жлобін і не даваў фашыстам магчымасці пусціць танкі па шашы. У наваколлі, дзе былі балоты, яны не маглі прайсці. Справа і злева ад яго дзейнічалі 3-і батальён старшага лейтэнанта Гусева і батальён капітана А.А.Васільева.

Устрывожанае ўдарамі савецкіх войск пад Бабруйскам, гітлераўскае камандаванне павярнула сюды частку сваіх рэзерваў, якія наступалі на Смаленск. Супраць 437-га палка вораг кінуў пяхотную дывізію. Падцягнуўшы сілы, гітлераўцы штодзённа па некалькі разоў прадпрымалі атакі на нашу абарону. 19—20 ліпеня вораг 6 разоў наступаў у паласе абароны 437-га палка. На досвітку 20 ліпеня праціўнік кінуў танкі і аўтаматчыкаў на рубяжы 2-га батальёна і пацясніў яго.

«У касцы, плашч-накідцы, з вынутым пісталетам з'явіўся перад намі Фёдар Аляксеевіч Баталаў, — успамінаў былы начальнік штаба, а потым камандзір гэтага палка генерал-маёр Б.Г.Вайнтрауб. — Коратка далажыў аб праціўніку. Папрасіў чалавек 30 для ўзмацнення і крыху аганьку для «прыкуркі» фрыцу».

Камандзір палка накіраваў рэзервовы ўзвод на папаўненне падраздзялення Баталава. Артылерыйская батарэя высунула гарматы і адкрыла агонь па пяхоце праціўніка. Па ворагу нанесла ўдар палкавая артылерыйская група. Дапамог батальёну капітана Баталава і сусед — 3-і батальён 437-га палка. Актыўным ружэйна-кулямётным агнём з фланга ён прымусіў гітлераўцаў залегчы, а потым адкінуў іх на зыходны рубеж. Батальён Баталава, дзякуючы дапамозе суседзяў, працягваў утрымліваць ключавую пазіцыю.

У ліпеньскіх наступленнях 63-га стралковага корпуса яго байцы і камандзіры праявілі масавы гераізм, смеласць і адвагу. Вось некаторыя прыклады. Смяротна паранены ў першы дзень наступлення камандзір узвода малодшы лейтэнант А.Е.Ярохін не пакінуў поле бою, а працягваў камандаваць падначаленымі. Ён пасмяротна ўзнагароджаны ордэнам Леніна. Камандзір 6-й роты 437-га стралковага палка лейтэнант П.Гарнага, паранены 20 ліпеня, працягваў мужна змагацца і кіраваць сваім падраздзяленнем. 21 ліпеня камандзір батарэі 154-й стралковай дывізіі лейтэнант Барада з свайго наглядальнага пункта выявіў на полі бою варожую супрацьтанкавую гармату і неадкладна адкрыў па ёй беглы агонь. Некалькі разарваўшыхся снарадаў прымусілі гітлераўцаў шукаць паратунку. Лейтэнант Барада з некалькімі байцамі захапіў гармату і, развярнуўшы яе, адкрыў агонь па праціўніку.

Малодшы сяржант Суранаў з 473-га стралковага палка 154-й стралковай дывізіі з групай байцоў вёў разведку і 21 ліпеня сустрэўся з пераўзыходзячымі сіламі праціўніка. Каб не папасці ў акружэнне, група пачала адыход. Суранаў прыкрываў адыход таварышаў. Паранены, ён да апошніх сіл працягваў стрымліваць ворага. Уся група выйшла з акружэння. Ад цяжкіх ран Суранаў памёр.

Прыклады адвагі і гераізму праяўляліся як у паласе наступлення 154-й стралковай, так і іншых дывізій корпуса.

Нанесены контрудар і паспешлівае адступленне фашыстаў на гэтым участку савецка-германскага фронту ўсялялі надзею на змену абставін, аб чым сведчаць пісьмы некаторых воінаў Чырвонай Арміі. 29 ліпеня 1941 г. ваеннаслужачы Цяраеў з дзеючай арміі пісаў І.А.Балотнікавай: «Знаходжуся на фронце не ў якасці адступаючага, а ў якасці наступаючага (маецца на ўвазе контрудар на Рагачоўска-Жлобінскім напрамку). Даволі, хопіць. На нашым участку немец адступае, хаця яшчэ марудна. Што будзе далей, пабачым. Калі мы адыходзілі, балюча было глядзець на мясцовых жыхароў, якім даводзілася заставацца, іх чакала жыццё пад уладай фашыстаў. Са слязамі на вачах праводзілі яны нас, але мы

нічога не маглі зрабіць. Цяпер наша артылерыя і авіяцыя пануюць, і немцы вымушаны свае танкі закопваць у зямлю. У гэтым месяцы адбыліся буйныя змены (мы нанеслі фашыстам моцны ўдар), і калі Англія больш дапаможа (утворыць Заходні фронт), то ўжо ў гэтым годзе слава фашызму можа застацца аднымі ўспамінамі».

Але спраўдзіцца надзеям не было дадзена. За паўмесяца наступальных баёў войскі 63-га стралковага корпуса месцамі прасунуліся наперад да 30 км. Утварыўся вялікі выступ у адносінах да суседа справа — 67-га стралковага корпуса. Да таго ж праціўнік пачаў канцэнтрацыю сваіх войск на гэтым напрамку. Таму камандуючы 21-й арміяй 30 ліпеня аддаў загад 63-му стралковаму корпусу спыніць наступленне і перайсці да абароны.

На наступны дзень прыйшло паведамленне аб тым, што за ўмелае кіраўніцтва баявымі дзеяннямі падначаленых войск камандуючаму 63-м стралковым корпусам Л.Р.Пятроўскаму прысвоена званне генерал-лейтэнанта, а камандзірам дывізій Я.С.Факанаву, В.С.Ракоўскаму, Н.А.Прышчэпе — званне генерал-маёра.

Тым часам праціўнік нарошчваў сілы. Супраць войск 63-га стралковага корпуса, які фашысты за адвагу, смеласць, рашучасць на полі бою называлі «чорным корпусам», вораг сканцэнтраваў 8 пяхотных дывізій, значную колькасць спецыяльных падраздзяленняў. Войскі былі падмацаваны танкамі. Пачасціліся налёты авіяцыі. Пачынаючы з 5 жніўня, праціўнік упарта шукаў слабыя месцы ў абароне савецкіх войск. 13 жніўня ён выйшаў у раён вёскі Меркулавічы і стаў прасоўвацца ў напрамку Чачэрска, ствараючы пагрозу акружэння 63-га стралковага корпуса. К гэтаму часу вораг адкінуў часці генерала В.І.Нярэціна і фарсіраваў Дняпро вышэй Стрэшына. Раніцай 14 жніўня праціўнік авалодаў Чачэрскам, у наваколлі якога знаходзіўся штаб 21-й арміі. Яго асабовы склад з боем выходзіў з акружэння. Неўзабаве гітлераўцы ўступілі ў Буда-Кашалёва. 13.8.1941 г. нямецкія войскі знаходзіліся ў раёне Рагачова, Жлобіна, Стрэшына. 467-ы і 487-ы пяхотныя палкі немцаў наступалі ў напрамку райцэнтра Стрэшын і в. Затон. Гітлераўцы фарсіравалі Дняпро, занялі вёскі Пірэвічы і Скепня, злучыліся з 20-й танкавай дывізіяй немцаў. Да вечара 14 жніўня 63-і стралковы корпус быў акружаны поўнасцю.

Удзельнік тых падзей Георгій Пятровіч Куляшоў пісаў: «Сувязь 63-га стралковага корпуса са штабам 21-й арміі перарвалася. Генерал-лейтэнанту Л.Р.Пятроўскаму давялося кіраваць баявымі дзеяннямі, не маючы ніякіх звестак аб становішчы на суседніх участках фронту. У вельмі складанай абстаноўцы ён змог арганізаваць адрыў корпуса ад праціўніка і да зыходу 14 жніўня пераправіў дывізіі на ўсходні бераг Дняпра. У ноч на 15 жніўня яны пачалі адыходзіць на рубеж Стоўпня, Гарадзец, Жлобін з тым, каб нанесці ўдар па ворагу і адкінуць яго за Дняпро.

Камандны пункт корпуса раніцай 15 жніўня быў пераведзены ў вёску Святое (Кірава). Але нямецкія рухомыя часці адрэзалі штаб і некаторыя часці корпуса (307-ы стралковы полк 61-й стралковай дывізіі і 1-ы дывізіён 318-га гаўбічнага артылерыйскага палка вялікай магутнасці) ад яго асноўных сіл. Тады генерал-лейтэнант Пятроўскі з групай камандзіраў штаба ўзначаліў атаку падраздзяленняў, каб прарваць акружэнне. Імклівы ўдар прымусіў гітлераўцаў адступіць. Л.Р.Пятроўскі павёў часці на паўднёвы захад і ў той жа дзень прыбыў у размяшчэнне 154-й стралковай дывізіі і іншых войск корпуса.

Сустрэча адбылася ў лесе. Тут ішоў напружаны бой з ворагам, які сціскаў кола акружэння. Азнаёміўшыся з абстаноўкай, камандзір корпуса неадкладна арганізаваў разведку і прыступіў да падрыхтоўкі прарыву з акружэння. 16 жніўня ў 12 гадзін ён аддаў загад, нацэліўшы асноўны ўдар у напрамку Скепня, Губічы, г.зн. на паўднёвы захад, а не на паўднёвы ўсход, як таго мог чакаць праціўнік. Прыкладна ў 19 гадзін на камандным пункце 154-й стралковай дывізіі ў раёне лесу паўночна-ўсходней в. Чацвярня (15 кіламетраў на паўднёвы ўсход ад Жлобіна) Л.Р.Пятроўскі ўдакладніў задачы дывізіі. Камандзір корпуса даў указанне намесніку начальніка штаба дывізіі дадаткова ўключыць у загад наступны пункт: «Усяму каманднаму складу, незалежна ад звання і пасады, у перыяд начной атакі, аж да злучэння часцей корпуса з часцямі Чырвонай Арміі, знаходзіцца ў перадавых ланцугах, маючы пры сабе эфектыўную зброю, з задачай аб'яднаць вакол сябе ўвесь асабовы састаў дывізіі...» Леанід Рыгоравіч таксама ўказаў, што ён разам з групай камандзіраў штаба корпуса будзе рухацца з 154-й стралковай дывізіяй.

Апоўначы 17 жніўня на паўночны ўсход ад в. Чацвярня, каля другой прасекі лесу, выходзячай да вёскі Завад, камандаванне корпуса і дывізіі сабралася на нараду. Яшчэ раз удакладнілі ўсе пытанні, потым раз'ехаліся па часцях. Начальнік штаба дывізіі палкоўнік

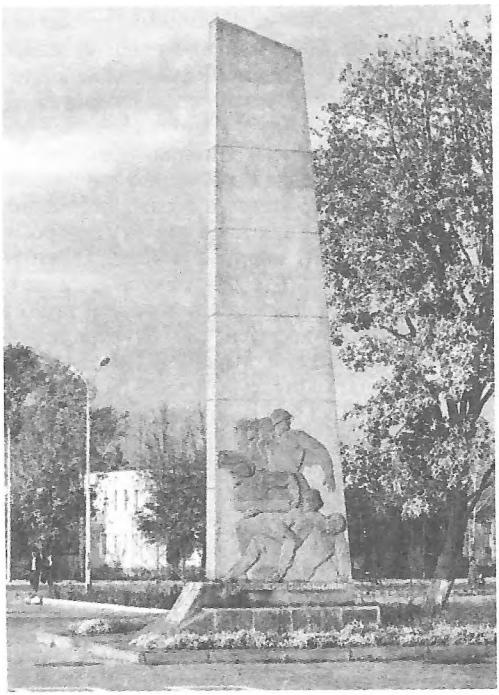

Помнік у гонар воінаў 63-га стралковага корпуса 21-й арміі ў г. Жлобін.

М.К.Агеўнін з групай камандзіраў адправіўся для падрыхтоўкі атакі ў трэцюю прасеку, дзе ў цэнтры баявога парадку займаў зыходнае становішча 473-і стралковы полк. З гэтай жа мэтай у 510-ы стралковы полк накіраваўся начальнік палітаддзела корпуса палкавы камісар Н.Воранаў.

Роўна ў 3 гадзіны 17 жніўня 1941 г. пасля кароткага, але магутнага артылерыйскага налёту 473-і стралковы полк пачаў прарыў. За ім пачалі атакі ўсе астатнія часці дывізіі. Наступленне застала праціўніка знянацку, і часці 154-й стралковай дывізіі, параўнальна лёгка прарваўшы кола варожага акружэння, хутка накіраваліся наперад. У населеным пункце Губічы яны разгромілі штаб 134-й нямецкай пяхотнай дывізіі і захапілі яе баявыя дакументы.

Такім чынам, кола блакіруючых войск было прарвана. Генерал Л.Р.Пятроўскі меў усе падставы паследаваць за палкамі, якія рухаліся, і выйсці з акружэння. Аднак ён вырашыў вярнуцца назад да часцей, якія прыкрывалі выхад з акружэння. Пачуццё доўгу і глыбокай адказнасці за жыццё даручаных яму камандзіраў і байцоў прымусіла яго паступіць так. Камандзір 154-й стралковай дывізіі генерал-маёр Я.С.Факанаў і іншыя таварышы спрабавалі ўгаварыць Л.Р.Пятроўскага не вяртацца. «Тут мне ўжо няма чаго рабіць, — рашуча сказаў ён. — Наперадзе спакойна, а там... праклятый немец насядае на нашых». І, жадаючы падбадзёрыць і заспакоіць камандзіраў, смеючыся, сказаў: «Страшнае мінавала», а потым сур'ёзна і цвёрда, быццам загадваючы, дабавіў: «А вы спяшайцеся да войскаў, па магчымасці хутчэй прывядзіце іх у парадак, ды будзьце гатовы адбіць атакі немцаў, асабліва з боку Рэчыцы. Я хутка вярнуся».

І камандзір корпуса з групай камандзіраў штаба і рэзервам накіраваўся туды, дзе ішоў жорсткі бой, каб асабістым кіраўніцтвам забяспечыць адрыў сіл прыкрыцця ад насядаючага праціўніка, паскорыць іх далучэнне да дывізій, скараціць па магчымасці страты. Але вораг, падцягнуўшы свежыя часці, зноў стаў замыкаць кола акружэння. Прарвацца ў другі раз было ўжо значна цяжэй.

Прарваўшыся ў адным месцы, падраздзяленні папалі ў яшчэ больш складаныя абставіны каля в. Скепня, дзе праходзіла другая лінія варожага кола. Тут загінуў ад'ютант камандзіра корпуса лейтэнант В.Колесаў. Л.Р.Пятроўскі, паранены ў руку, працягваў кіраваць боем».

Прызначаны камандуючым 21-й арміяй, генерал Пятроўскі з дазволу камандавання Цэнтральнага фронту заставаўся з войскамі 63-га стралковага корпуса да канца, імкнуўся як мага больш байцоў вывесці з акружэння і ў той жа час нанесці адчувальныя ўдары па ворагу. Леанід Пятровіч загінуў непадалёку ад в. Рудзенка. У 1944 г. яго астанкі былі перанесены і пахаваны ў брацкай магіле ў в. Старая Рудня. Там жа зараз узвышаецца бронзавы бюст адважнага генерала.

Контрудар на Дняпры адыграў вялікую ролю ў пачатковым перыядзе вайны, сарваў актыўнае наступленне праціўніка на Маскоўскім напрамку, прыкметна аслабіў войскі правага крыла групы арміі «Цэнтр». Ён з'яўляецца сведчаннем таго, што нават у тых цяжкіх умовах часці Чырвонай Арміі маглі не толькі стойка абараняцца, але і даволі паспяхова весці наступальныя аперацыі.

П.Я.Кірычэнка.

Дакументы сведчаць

АД САВЕЦКАГА ІНФАРМБЮРО
(вячэрняе паведамленне ад 13 ліпеня)

На Заходнім напрамку нашы войскі зноў авалодалі гарадамі Жлобін і Рагачоў. На асобных участках гэтага накірунку ўвесь дзень адбываліся жорсткія баі з буйнымі сіламі пяхоты і танкаў праціўніка.

«Правда», 14.7.1941 г.

БОЙ ЗА ЖЛОБІН
(Дзеючая армія, 16 ліпеня, спец. карэспандэнт ТАСС)

Глыбокай ноччу на правы бераг Дняпра ў стан ворага, засеўшага ў Жлобіне, прабраліся адважныя групы нашых разведчыкаў, якімі кіравалі малодшыя лейтэнанты Шматкоў і Каваленка. Вызначыўшы сілы і месцазнаходжанне праціўніка, разведчыкі разам з групай байцоў пад камандай капітана Чысцякова атакавалі ворага, пасеялі ў яго стане паніку.

Тым часам на беразе байцы будавалі пераправу. Пад няспынным мінамётным і артылерыйскім агнём ворага яны вязалі плыты.

Выдатна дзейнічаў капітан Даневі̆ч, які праявіў шмат знаходлівасці і вынаходлівасці ў збудаванні пераправы. Група за групай байцы падраздзялення маёра Карамушкі пераправаўляліся на другі бераг і цяснілі фашысцкіх бандытаў.

Зенітчыкі — камандзір гарматы Жураўлёў і дальнамершчык Данішак — знішчылі два варожыя самалёты, якія спрабавалі перашкодзіць пераправе.

Бязлітасны бой разгарэўся на заходняй ускраіне Жлобіна. Нашы артылерысты падавілі агнявыя кропкі ворага, адрэзалі частку яго войск ад асноўных сіл праціўніка.

У Жлобіне байцы ўбачылі крывавыя сляды гаспадарання фашысцкіх варвараў. Усюды тырчаць абпаленыя трубы. Большасць дамоў спалена ці разбурана. На вуліцах валяецца маёмасць мірнага насельніцтва, горы бітага посуду з-пад віна.

Фашысцкія налётчыкі п'янствавалі, абрабаваўшы вінныя магазіны.

З прыходам у горад Чырвонай Арміі з лясоў вяртаюцца савецкія грамадзяне. Калгаснік Іван Іванавіч Сакольскі і работніца пякарні Надзея Рыгораўна Цяганава расказваюць аб дзікіх злачынствах фашысцкіх вылюдкаў, насіллях над мірным насельніцтвам.

У горадзе аднаўляецца парадак, наладжваецца сувязь. Знішчальны атрад ачышчае мясцовасць ад дыверсантаў, што замаскіраваліся. У баі за Жлобін, як і ў баі за Рагачоў, Чырвонай Арміяй захоплена вялікая колькасць палонных. Ваеннапалонны Карл Дзюпфер — былы кельнер рэстарана ў Дрэздэне — прызнаў, што яго рота панесла вялікія страты. «Нямногія з нас выходзяць жывымі з бою, — сказаў Карл Дзюпфер. — З кожным днём нам, нямецкім салдатам, становіцца зразумела, што гітлераўскія правіцелі гоняць нас на верную смерць».

Г. Крылоў.

«Правда», 17.7.1941 г.

АД САВЕЦКАГА ІНФАРМБЮРО
(ранішняе паведамленне ад 20 ліпеня)

Паблізу Жлобіна добраахвотна здаліся ў палон 35 нямецкіх салдат і адзін унтэр-афіцэр. Перабежчыкі ў адзін голас заявілі: «Мы смяротна стаміліся, нас пакідаюць апошнія сілы. Многія нямецкія салдаты хочуць вырвацца з клешчаў гітлераўскай ваеннай машыны, каб захаваць сваё жыццё». Унтэр-афіцэр Рыхард П. заявіў, што «пераважная, дзе салдаты ўпэўнены, што сярод іх няма даносчыкаў, вядуць гутаркі на адну тэму: «Калі скончыцца вайна». Усіх нямецкіх салдат хвалююць сумныя пісьмы родных і блізкіх, пакінутых дома». «Апошнія пісьмы ад родных з Гамбурга, якія я атрымаў, — расказвае перабежчык Фрыдрых Б.,— гэта лямант людзей, задзёраных частымі бамбардзіроўкамі, падломленых вайной і голадам». З такімі пісьмамі ў рацы, стомлены, змарнелы і незадаволены салдат не можа, ды і не хоча ваяваць.

«Правда», 21.7.1941 г.

З ІНФАРМАЦЫЙНАЙ ЗАПІСКІ ЦК КП(б)Б АБ СТАНОВІШЧЫ СПРАЎ У ЖЛОБІНСКІМ РАЁНЕ

В районе создан истребительный батальон в количестве 150 человек, из них членов ВКП(б) 95 и членов КСМ 26 человек.

Вооружение отряда: у каждого винтовка, две гранаты, в отряде имеется до 15 тыс. патронов и пять ручных пулеметов.

В сельсоветах по левую сторону Днепра в пяти сельсоветах созданы отряды народного ополчения — Старо-Руднянском, Бобовском, Перевичском, Майском, Четвернянском с составом в количестве до 600 человек. Отряды народного ополчения слабо вооружены. Имеют 200 винтовок и незначительное количество гранат.

В оккупированных сельсоветах (Красный Берег, Роктянском, Казимировском, Радушском), по данным Жлобинского райкома, отряды не созданы, периодически туда посылаются товарищи, знакомые с местностью, с заданиями отряда и командования.

Рогатый скот и овцы из района эвакуированы. На станции Солтановка еще имеется 17 тракторов и 5 комбайновых моторов, для эвакуации требуется подать 5 платформ.

На Перевичском спиртзаводе в 3 км от ст. Солтановка имеется 500 тонн проса, которое в настоящем вывозится к станции транспортом завода и населения.

В птицесовхозе имеется до 7 тысяч птицы разной, которую выдают воинским частям...

Руководство Жлобинского района просит подкрепить вооружение отряда автоматами в количестве 75 штук, несколько станковых пулеметов, 200 шт. запалов, подрывн. вещества, 2 грузовые автомашины и обувь, одежду на 200 человек.

С воинскими частями связь у них налажена хорошо.

Следует особо подчеркнуть необходимость укрепления левого берега Днепра, а также постройку нескольких паромов через Днепр, ибо единственный плотовой мост не в состоянии обеспечить передвижение.

Горелик
Кильбин
26.7.41 г.
г. Гомель

Нацыянальны архіў Рэспублікі Беларусь, ф. 4, воп. 29, спр. 3, л. 128—129.

Падрыхтаваў да друку У.І.Лемяшонак.

Жлобінскі знішчальны батальён

Фарміраванне знішчальных батальёнаў на тэрыторыі тых раёнаў Беларусі, якія апынуліся ў прыфрантавой паласе, праводзілася па рашэнні партыйных і савецкіх органаў. Яны вялі разведку, барацьбу з дыверсантамі, шпіёнамі, дапамагалі рэгулярным часцям Чырвонай Арміі, мясцовай адміністрацыі ў эвакуацыі людзей і матэрыяльных каштоўнасцей, падтрымлівалі парадак і дысцыпліну. У выпадку акупацыі тэрыторыі ворагам гэтыя батальёны павінны былі пераходзіць да партызанскай барацьбы, арганізоўваць падполле і патрыятычны рух.

Жлобінскі знішчальны батальён пачаў фарміравацца 27.6.1941 г. з партыйных і савецкіх работнікаў, актывістаў, камсамольцаў і моладзі райцэнтра, калгаснікаў прыгарадных гаспадарак. Сярод іх было 95 камуністаў і 26 камсамольцаў. Камандзірам батальёна быў прызначаны інструктар ЦК КП(б)Б Уладзімір Арцёмавіч Міронаў. Абавязкі камісара ўсклалі на першага сакратара райкома партыі Майсея Давыдавіча Шапіру. Але паколькі ў яго не ўсё добра было са здароўем і шмат часу ішло на асноўную работу, звязаную з адпраўкай у тыл насельніцтва, тэхнікі, абсталявання, жывёлы і г.д., функцыі камісара батальёна па сутнасці выконваў загадчык ваеннага аддзела райкома партыі Георгій Васілевіч Злынаў. Начальнікам штаба стаў удзельнік партызанскага руху часоў грамадзянскай вайны, узнагароджаны ордэнам Чырвонага Сцяга, Аляксандр Міхайлавіч Ярашаў з Чырвонага Берага.

Першымі байцамі знішчальнага батальёна былі залічаны тыя, хто рэкамендаваўся для падпольнай работы, — інструктар райкома партыі М.І.Губянкоў, старшыня калгаса «Чырвоны бор» С.П.Захарошка, загадчык склада канторы па нарыхтоўцы жывёлы

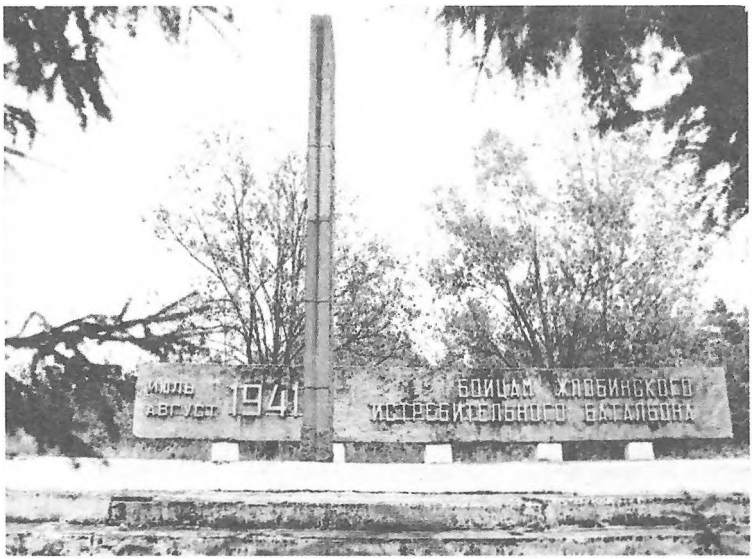

Помнік воінам Жлобінскага знішчальнага батальёна ў в. Завад.

Н.І.Бецікаў, ветэрынарны ўрач вучэбнай гаспадаркі Д.К.Капчанава, Рабцаў, Стрыжакоў і інш. Пазней байцамі батальёна сталі інструктар Брэсцкага гаркома партыі Карней Васілевіч Шаптуноў, капітан войск НКУС Севярын, іншыя работнікі арганізацый заходніх абласцей рэспублікі.

Штаб батальёна па першым часе размяшчаўся ў будынку райкома партыі, які знаходзіўся на вул. Першамайскай побач з райвыканкомам і рэдакцыяй газеты «Шлях сацыялізму», непадалёк ад вакзала. Байцы батальёна здалі партыйныя і іншыя дакументы. Напачатку яны жылі ў гасцініцы. Потым штаб батальёна перадыслацыраваўся на вул. Карпілаўская ў дом грамадзяніна Лямцава.

Апрача знішчальнага батальёна існавалі атрады і групы народнага апалчэння. На чыгуначным вузле такі атрад налічваў амаль 100 чал., у групах в. Саланое і на торфазаводзе — па 25 чал., в. Чацвярня — 20 чал. Наогул у населеных пунктах Майскага, Падольскага, Пірэвіцкага, Старарудняскага, Бабоўскага і іншых сельсаветаў каля 600 народных апалчэнцаў ахоўвалі народную маёмасць і населеныя пункты, дапамагалі вяскоўцам збіраць і адпраўляць дзяржаве хлеб, прадукты харчавання для ваенных лазарэтаў і шпіталяў, вялі барацьбу з дыверсантамі гітлераўскіх войск. Усе байцы мелі зброю. Паміж знішчальным батальёнам і створанымі групамі апалчэння існавалі цесная ўзаемасувязь і ўзаемадзеянні, асобныя задачы вырашаліся агульнымі сіламі.

Асаблівая ўвага звярталася на эвакуацыю ў тыл людзей, абсталявання і маёмасці чыгуначнага вузла, прадпрыемстваў, трактараў са Жлобінскай і Хальчанскай машынна-трактарных станцый, калгаснай буйной рагатай жывёлы і г.д.

На гэтым участку старанна працавалі старшыня гарвыканкома Парфірый Іванавіч Вожык, Архіп Раманавіч Харамецкі, Георгій Мікалаевіч Равіч, Спевак і іншыя. У выніку толькі за 4 дні ўдалося адправіць у тыл звыш 5 тон мукі, круп, цукру і іншых прадуктаў харчавання. Але з-за недахопу вагонаў не ўдалося поўнасцю вывезці прадукцыю з мясакамбіната, і яна магла папасці ў рукі ворага. Каб гэтага не здарылася, Айзік Іосіфавіч Зярніцкі і Вінаградаў «апрацавалі» дзверы склада мазутам і напісалі: «Атручана». Гітлераўцы пры першым захопе Жлобіна не рызыкнулі ўскрываць склады. Пазней прадукцыя была часткова вывезена, астатняя перададзена ваеннаму ведамству.

Байцы знішчальнага батальёна былі надзейнымі памочнікамі вайскоўцаў. Як пісала газета «Известия» 8 жніўня 1941 г., байцы батальёна не раз дапамагалі часцям Чырвонай Арміі граміць ворага і ачагі яго абароны. Так, удзельнік грамадзянскай вайны М.Л.Трыфанаў, 1897 г. нараджэння, забяспечыў пераправу праз Дняпро 15 армейскіх разведчыкаў, якія потым нечакана напалі на ахову моста ў раёне в. Малыя Рагі, знішчылі вартавых і танкетку, што стаяла там. На наступную ноч (адбывалася гэта ў пачатку ліпе-

ня) Мірон Лук'янавіч правёў разведчыкаў у в. Праскурні. Ворага тут не аказалася. Аб гэтым даклалі камандаванню. У выніку была паспяхова ажыццёўлена аперацыя па пераправе стралковага палка на правы бераг Дняпра. Байцы палка 9 ліпеня нанеслі флангавы ўдар па нямецкім войскам у раёне вёсак Грабск і Саланое, станцыі Жлобін-Падольскі, што аказала станоўчы ўплыў на агульную абстаноўку ў раёне Жлобіна.

Удала дзейнічаў камандзір групы Дзмітрый Удавіч Леванцоў, які высачыў і абяшкодзіў варожага лазутчыка. Той тайком прабраўся ў горад, добра замаскіраваўся на дрэве і вёў прыцэльны агонь. Выстраламі з ручнога кулямёта яго паранілі, а потым даставілі да камандзіра батальёна. Але немец аказаўся не з палахлівых: у час допыту ён кінуўся на дзяўчыну, што прысутнічала тут, спрабаваў знішчыць яе. Але гэта спасцігла яго самога.

Той жа Леванцоў 14 жніўня перашкодзіў нямецкай разведцы дачасна пранікнуць у горад. Замаскіраваўшыся на зручнай агнявой пазіцыі (у жалезабетоннай вадасточнай трубе пад чыгуначным палатном), трапнымі кулямётнымі стрэламі ён забіў двух матацыкліstaў. Астатнія павярнулі назад. Трафеі дасталіся пераможцу, а потым былі дастаўлены ў батальён.

Неяк у межах горада з'явіўся варожы разведвальны самалёт. Агнём зенітнай батарэі ён быў падбіты і ўпаў непадалёк. Група байцоў батальёна затрымала лётчыка і перадала яго вайскоўцам.

Па просьбе камандавання корпуса і 154-й стралковай дывізіі (камандзір — палкоўнік Я.С.Факанаў) байцы батальёна вялі разведку ў бліжэйшых і дальніх тылах праціўніка, прыносілі каштоўныя звесткі, якія дапамагалі лепш арганізоўваць абарону на прыдняпроўскіх рубяжах. Адноўчы байцы ўзвода А.П.Ткачова, які да вайны займаў пасаду старшыні спартыўнага таварыства «Лакаматыў», ведучы разведку, выйшлі на развілку дарог каля в. Саланое і замаскіраваліся. Неўзабаве на дарозе затарахцеў матацыкл, якім кіраваў варожы салдат, другі вайсковец сядзеў у калясцы. Разведчыкі трапным агнём знішчылі няпрошаных гасцей, матацыкл і трупы адцягнулі ў кусты, захапілі картупланшэт і працягвалі выкананне баявой задачы — нагляданне за станам ворага.

Разведкай займаліся дарослыя і ўчарашнія школьнікі, і кожны выконваў даручаную справу сумленна. Асабліва вызначыліся браты Мікалай і Уладзімір Сяргеевічы Разгуляевы, Мікалай Мікалаевіч Маркевіч, Барыс і Яўген Яўцехавічы Самчанкі, Анатоль Анісімавіч Валько, Міхаіл Іванавіч Елісееў, Яўген і Юрый Купрыянавічы Рыжковы, Іван Аляксеевіч Жлоба, Алёна Паўлаўна Цямінская, Леанід Мікалаевіч Маркевіч, Уладзімір Канстанцінавіч Федасеенка і іншыя. Яны вялі разведку ў Мормалі, Каротковічах, Плесавіцкай Слабодцы, Нівах, Лясані, Чырвоным Беразе. Дзякуючы ім, савецкая артылерыя з раёна пасёлка Ветка-Вір дакладна пападала ў цэль. У той час было падаўлена шмат агнявых кропак, а ў в. Саланое разгромлены штаб гітлераўскай дывізіі.

Аднак не абыходзілася і без бяды. Неяк група разведчыкаў-пастушкоў (ім лягчэй было прабірацца на тэрыторыі ворага) была затрымана ў раёне в. Каротковічы. Пасля допыту, які нічога станоўчага гітлераўцам не даў, яны пасадзілі Мішу Елісеева, Толю Валько, Ваню Жлобу і Юру Рыжкова (яму тады было 11 год) у гумно і паставілі побач ахову. Ноччу хлопцы зрабілі пад сцяной падкоп і ўцяклі. На вялікі жаль, паміж вёскамі Лясань і Нівы яны напароліся на немцаў і былі абстраляны. Ваня Жлоба і Юра Рыжкоў загінулі на месцы. Міша Елісееў і Анатоль Валько пасля амаль сутачнага знаходжання ў рэчцы Дабасна, дзе, прыкрыўшы галовы лістамі лопуху і дыхаючы праз трысцінкі, пераседзелі пастаянны абстрэл аўтаматчыкаў, адарваліся ад праследавання, дабраліся да месца прызначэння і прынеслі каштоўныя звесткі.

Важным звяном у дзейнасці знішчальнага батальёна быў правод у варожы тыл спецгруп, якія накіроўваліся туды па заданню ваеннага камандавання. 7 груп было перапраўлена праз баявыя парадкі фашыстаў, і ўсе яны потым дзейнічалі на камунікацыях ворага.

За баявы ўклад у справу барацьбы з фашыстамі Указам Прэзідыума Вярхоўнага Савета СССР ад 6 жніўня 1941 г. былі ўзнагароджаны: ордэнам Чырвонага Сцяга — камандзір батальёна Уладзімір Арцёмавіч Міронаў і другі сакратар райкома партыі Пётр Навумавіч Тамкоў, начальнік штаба Аляксандр Міхайлавіч Ярашаў, ордэнам Чырвонай Зоркі — камандзір узвода разведчыкаў Антон Пятровіч Ткачоў (расстраляны акупантамі ў кастрычніку 1941 г.), першы сакратар райкома КП(б)Б Майсей Давідавіч Шапіра, медалём «За адвагу» — баец Рыгор Львовіч Шэндаровіч.

14 жніўня 154-я стралковая дывізія адышла на левы бераг Дняпра. Туды ж перадыслацыраваўся і знішчальны батальён, які размясціўся ва ўрочышчы Сыры Алёс (непадалёк ад Веткі-Вір).

17 жніўня акупанты рушылі на в. Чацвярня, і ў другой палове дня батальён уступіў у бой. Батальён меў дзевяць аўтамашын з маёмасцю, і каб яны не сталі трафеямі ворага, па загаду камандавання байцы К.В.Шаптуноў, Мікалай Кучынскі і Мікалай Радзевіч узарвалі іх. У гэтым баі вызначыліся многія байцы батальёна, асабліва кулямётчык Мікалай Іванавіч Мікша. Толькі пасля цяжкага раненя, нанёсшы ворагу адчувальны ўрон, ён пакінуў агнявую пазіцыю. Будучы інвалідам і цяжка хворым, ён памёр у 1993 г.

Неўзабаве ў батальёне адбыўся сход, які вырашыў яго далейшы лёс. Частка байцоў на чале з У.А.Міронавым пайшла на ўсход, перайшла лінію фронту і ўлілася ў склад дзеючай арміі. Астатнія накіраваліся ў Жлобін для арганізацыі работы ў падполлі. Байцы батальёна са смуткам і жалем памянулі сваіх загінуўшых таварышаў — першага сакратара райкома партыі Давіда Майсеевіча Шапіру, Рыгора Львовіча Шэндаровіча, Абрама Уравіча Рубінштэйна, Леаніда Мікалаевіча Маркелава, Юру Жмудзецкага, Лазара Іосіфавіча Мяцеліцу, юных разведчыкаў Ваню Жлобу і Юру Рыжкова.

Па-рознаму склаўся лёс байцоў знішчальнага батальёна. Адны прайшлі дарогамі вайны і дажылі да перамогі, другія загінулі ў барацьбе з ворагам і спяць вечным сном у брацкіх і адзіночных магілах, трэція змагаліся з акупантамі ў шэрагах народных мсціўцаў і ў падполлі. Былы баец батальёна Пётр Андрэевіч Карыбскі закончыў вайну камандзірам батальёна, штурмаваў імперскую канцылярыю ў Берліне, пасля служыў у арміі, працаваў на мірным фронце.

Старшыня райвыканкома Леанід Іосіфавіч Дзігірэўскі застаўся ў Гомелі, да вясны 1942 г. стварыў падпольную групу і накіроўваў яе дзейнасць. Перабраўся ў абласны цэнтр Мажэйка. З.С.Парашчанка і Г.В.Злынаў пасяліліся ў Стрэшынскім раёне, старшыня гарвыканкома П.І.Вожык перабраўся ў Горацкі раён. Другі сакратар Іоў Апанасавіч Крышнёў з-за пастаяннага праследавання фашыстамі пайшоў за лінію фронту, 6 снежня 1941 г. перасёк яе ў раёне Старога Аскола і прыбыў у ЦК КП(б)Б. Потым ён вярнуўся ў раён і быў першым сакратаром падпольнага райкома партыі.

У верасні—кастрычніку 1941 г. ворагу ўдалося захапіць больш 20 патрыётаў, у ліку якіх былі народны суддзя Міхаіл Міхайлавіч Якімовіч, дырэктар Чырвонабярэжскага варэнневарачнага завода Яўсей Андрэевіч Гаранкоў, старшыня мясцовага камітэта станцыі Жлобін Мікалай Лявонавіч Халько. Сярод захопленых, закатаваных, расстраляных было нямала байцоў знішчальнага батальёна.

У розны час ад рук гітлераўцаў загінулі былыя байцы знішчальнага батальёна Айзік Іосіфавіч Зярніцкі, Аляксей Аляксандравіч Шчукін, інструктары райкома партыі Андрэй Ісакавіч Здараўцоў, Мікалай Іосіфавіч Губянкоў, Рыгор Еўдакімавіч Сачыўка. Пры вызваленні Прыбалтыкі загінуў Яўген Купрыянавіч Рыжкоў.

Усюды — на фронце і ў тыле, у падполлі і партызанскіх атрадах байцы знішчальнага батальёна паказвалі прыклады сумлення, з гонарам выконвалі ўскладзеныя на іх абавязкі. Іх подзвіг не забыты. У 35-ю гадавіну вызвалення Жлобіна і раёна ад нямецка-фашысцкіх захопнікаў на 79-м кіламетры шашы Гомель—Жлобін, дзе адбыўся апошні сход байцоў батальёна, непадалёк ад вёскі Завад адкрыты мемарыяльны знак. На ім здалёк відны словы: «Жлобінскаму знішчальнаму батальёну. Чэрвень—жнівень 1941 г.».

П.Я.Кірычэнка.

Стрэшынскія атрад народнага апалчэння і знішчальны батальён

Актыўную дапамогу байцам Чырвонай Арміі, якія займалі абарону на дняпроўскіх рубяжах летам 1941 г., аказвалі Стрэшынскія атрад народнага апалчэння і знішчальны батальён, створаныя на базе райаддзела міліцыі з ліку партыйных і савецкіх работнікаў, кіраўнікоў гаспадарчых падраздзяленняў, камсамольцаў і беспартыйных. У склад знішчальнага батальёна ўваходзілі Дзмітрый Цімафеевіч Шыбінскі — сакратар райкома партыі, Дубаў — загадчык арганізацыйнага аддзела райкома, Мікалай Гаўрылавіч Да-

рошка — загадчык райфінаддзела, Мікалай Іванавіч Генаў — старшыня райспажыўсаюза, Дзікан — старшыня райвыканкома, Пётр Кандратавіч Захаранка — старшы падатковы інспектар, Сяргей Аляксандравіч Фокін — начальнік аддзела НКУС, М.Гарадзецкі — старшыня Стрэшынскага сельскага спажывецкага таварыства, Чарняк — старшы інспектар Дзяржстраху, Васіль Іванавіч Затаўка — загадчык аддзела прапаганды райкома партыі, Соф'я Сіманоўская — тэхнічны сакратар райкома, Года Герцаўна Раскіна — загадчыца раённага аддзела аховы здароўя, Т.Рагаўцоў, В.Н.Марчэўскі, Камароў, С.А.Стукач, К.М.Русаленка, Ф.Бадзілоўскі, М.Гарадзецкі, Л.Гольдзін, Верасаў і многія іншыя.

На падставе добраахвотнасці фарміраваліся таксама групы абаронцаў у вёсках. Іх узначалілі старшыня Новамаркавіцкага сельсавета К.Е.Будніцкі, а таксама Д.А.Мазурэнка, І.Маскаленка, Халькоў і інш.

Камандаваць знішчальным батальёнам даручылі Ткачэнку, а атрадам апалчэнцаў Герасімаву, які працаваў раней дырэктарам Каменскай МТС.

Камісарам абодвух фарміраванняў стаў загадчык ваеннага аддзела Стрэшынскага райкома КП(б)Б І.С.Савасцеенка.

Група, у якую ўваходзілі сакратар райкома камсамола Марыя Барысаўна Богдан, рахункавод райкома партыі Марыя Харытонаўна Ражкова (у замужжы Бегунова) і інструктар-статыст райкома Наталля Рыгораўна Урганава, спачатку забяспечвала работу прызыўнога пункта райваенкамата, а потым арганізавала дзяжурства і падтрымлівала пастаянную сувязь паміж кіраўніцтвам раёна і сфарміраванымі падраздзяленнямі.

Байцам выдалі зброю, з імі наладзілі вучобу. Яны пастаянна кантактавалі з воінскімі часцямі, арганізоўвалі сумесныя дзяжурствы і засады, выконвалі разведвальныя функцыі і інш.

І тым не менш фашысцкі «візіт» у Стрэшын адбыўся знянацку. У пачатку ліпеня 1941 г. тры бронемашыны гітлераўцаў, не сустрэўшы супраціўлення на дарозе, якая вяла з в. Адраджэнне, прыехалі ў гарадскі пасёлак, абстралялі задняпроўскую зону і раённую бальніцу, дзе ў той час знаходзілася шмат параненых чырвонаармейцаў і хворых грамадзянскіх асоб. Гэта, відаць, была варожая разведка, бо яна тут жа павярнула назад. На зваротным шляху гітлераўцы прыхапілі з сабой следчага райпракуратуры, якому ўдалося ўцячы і вярнуцца ў Стрэшын.

Гэты інцыдэнт стаў прадметам сур'ёзнай размовы на нарадзе штаба абароны, якую неадкладна склікалі па ініцыятыве першага сакратара райкома партыі Яфіма Ягоравіча Грыцкова. Разам з ваеннымі намецілі план канкрэтных дзеянняў. Пры ўездзе ў Стрэшын паставілі гармату, арганізавалі ўзмоцненую засаду.

Няпрошаных гасцей доўга чакаць не прышлося. Каля поўдня пачуўся рокат матораў, а потым паказаліся варожыя бронемашыны. Агнём з усіх відаў зброі іх падбілі. Толькі аднаму з членаў экіпажа пашчасціла застацца ў жывых.

Трагічным для батальёна быў дзень 6 ліпеня 1941 г. Раніцай у Стрэшын паступілі звесткі, што з в. Адраджэнне ў напрамку гарадскога пасёлка выехала нямецкая разведка на матацыклах. Байцоў паднялі па трывозе і выслалі насустрач ворагу. Прыкладна за 3 км ад райцэнтра яны сустрэлі гітлераўцаў. Бой быў цяжкім, жорсткім і скончыўся з цяжкімі стратамі для батальёна. Тады загінулі першы сакратар райкома партыі Я.Я.Грыцкоў, С.А.Фокін, П.К.Захаранка і адзін ваеннаслужачы (прозвішча не ўстаноўлена).

16 ліпеня добраахвотнікі трымалі бой пад Мормалем. Сумесна з воінскім падраздзяленнем, якое мела на ўзбраенні гармату, яны ўступілі ў бой з 6 бронемашынамі ворага. Праціўнік адступіў, пакінуўшы падбітую машыну з важнымі дакументамі.

У той жа дзень на тэрыторыі Мормальскага сельсавета з'явіліся атрады матацыклістаў і кавалерыі. Аднак прасунуцца ў бок Стрэшына ім не ўдалося.

Наступныя два дні — 17 і 18 ліпеня — воіны-добраахвотнікі дзейнічалі разам з армейскімі разведчыкамі, самастойна арганізоўвалі рэйды, уступалі ў бой з авангардным групамі фашыстаў. У адной з сутычак 2 нямецкія салдаты былі забіты і адзін паранены, 17 гітле-

Я.Я.Грыцкоў.

раўцаў папалі ў палон. У якасці трафеяў дасталася аўтамашына і 4 матацыклы.

28 ліпеня стала вядома, што ў напрамку райцэнтра едуць 5 бронемашын, у якіх цеснымі радамі сядзелі гітлераўскія салдаты. У іх распараджэнні былі невялікія гарматы, буйнакаліберныя кулямёты, мінамёты, аўтаматы і гранаты. Сілы былі не на карысць апалчэнцаў. Але яны смела ўступілі ў бой. Хутка падаспела дапамога рухомага воінскага атрада, які адкрыў агонь па варожых бронемашынах з 45-міліметровых гармат. Бронемашыны загарэліся, і фашысты пакінулі іх. Але тут жа папалі пад агонь кулямётаў і вінтовак добраахвотнікаў. Адзін з гітлераўцаў здаўся ў палон. Яго перадалі воінскаму атраду, які накіраваўся ў напрамку Жлобіна.

Воіны-апалчэнцы паглыбілі акопы, паставілі кулямёты і размясцілі іх каля дарогі. Хутка аб з'яўленні ворага паведаміў трэск аўтаматаў. Гітлераўцы ведалі аб засадах і стралянінай падбадзёрвалі сябе. Падпусціўшы бліжэй няпрошаных гасцей, добраахвотнікі адкрылі дружны агонь. Гітлераўцы, нібы натыкнуўшыся на сцяну, спыніліся і на момант перасталі страляць. Калі яны ўбачылі згарэўшыя раней бронемашыны, то мабыць, вырашылі, што сустрэліся з пераўзыходзячымі сіламі савецкіх войск і павярнулі назад.

Яшчэ не паспелі гітлераўцы схавацца за паваротам дарогі, як паступілі звесткі, што каля в. Ляды з'явіўся нямецкі атрад. Тэрмінова частка апалчэнцаў рушыла туды. Добраахвотнікі паспелі ў час. Там ужо ішоў бой, і савецкія воіны ўпарта адбівалі націск ворага. Кулямётчык апалчэння Т.Рагаўцоў знішчыў некалькі фашыстаў. Гітлераўцы па-ранейшаму наступалі. Асабліва наступ узмацніўся, калі ім на дапамогу прыбылі матацыклісты. Бой працягваўся каля 2 гадзін. Савецкія воіны і добраахвотнікі ўтрымалі свае пазіцыі і адбілі ўсе атакі ворага. Пры гэтым вызначыліся работнік пашпартнага стала Зотаў, К.Е.Будніцкі. Кожны баец праявіў сябе з лепшага боку, не спалохаўся, не падвёў таварышаў, трымаўся стойка, як і належыць абаронцу, які адстойвае сваю Радзіму.

М.Х.Бегунова, Н.Р.Урганава.

183-і медыка-санітарны батальён

У пачатку чэрвеня 1941 г. 154-я стралковая дывізія, яшчэ не поўнасцю адмабілізаваная, была ўключана ў склад 63-га стралковага корпуса, які накіроўваўся на папаўненне Асобай Беларускай ваеннай акругі. Вайна застала часці корпуса ў шляху. Разгрузіліся на станцыі Добруш і сваім ходам накіраваліся займаць абарону на ўсходнім беразе Дняп-

Жанчыны на тэрыторыі медсанбата. 1941 г.

ра. У складзе стралковай дывізіі рухаўся 183-і медыка-санітарны батальён, які ў званні ваенурача 2-га рангу ўзначальваў аўтар гэтых радкоў. Пасля пераходу размясціліся непадалёк ад в. Лугавая Вірня.

За месяц баявых дзеянняў на дняпроўскіх рубяжах у медсанбат паступіла каля 6 тыс. параненых байцоў і камандзіраў. Сярод іх нямала з суседніх часцей, дзе медыцынскае абслугоўванне было слабейшым.

Але і 183-і медыка-санітарны батальён не быў поўнасцю ўкамплектаваны. У штаце знаходзілася толькі 8 урачоў, 16 медсясцёр, 3 фельчары (адзін з іх за аказанне дапамогі параненым у ходзе баёў у Жлобіне і яго навакольлях быў потым узнагароджаны ордэнам Леніна), 12 санітараў. У распараджэнні медыкаў знаходзіліся 2 спецмашыны і 6 грузавых аўтамабіляў.

Тым не менш, работа па аказанню медыцынскай дапамогі праводзілася вялікая. Раны апрацоўвалі два маладыя ўрачы (тэрміновай службы), тэрапеўт і фізіятэрапеўт. Складаныя аперацыі рабілі хірургі Сухінін, Уласаў і я. Эвакуацыяй раненых і бежанцаў са Жлобіна, якія прыбывалі ў распалажэнне мадсанбатальёна, займаўся камісар Грэйскоп. Ён выставіў пікеты, якія спынялі папутныя аўтамашыны, падводы, уладкоўваў параненых, адпраўляў у тыл не толькі іх, але і дзяцей, жанчын, старых. Здаровыя людзі ішлі толькі пешшу. Лёгка параненыя, як правіла, ад эвакуацыі адмаўляліся.

Медыцынскія работнікі не лічыліся з цяжкасцямі, працавалі напружана і ўдзень, і ноччу. Для асвятлення аперацыйных і іншых палатак выкарыстоўваліся акумулятарныя батарэі, аўтамабілі пры пастаяннай рабоце іх рухавікоў. Маскіроўка была здавальняючай. Практычна наладзілася і харчаванне медперсаналу, а вось часу для адпачынку не было. Толькі пасля атрымання папаўнення з Ульянаўска крыху палягчэла. Да таго ж з аўтароты корпуса атрымалі машыны, сталі больш выкарыстоўваць транспарт, які рухаўся ў тыл за боепрыпасамі.

Часта прыходзілася бываць у штабе сваёй 154-й. Разам з камандзірам дывізіі Я.С.Факанавым я асабіста наведваў перадавыя пазіцыі палкоў і батальёнаў, дзе заўсёды знаходзіліся справы па медыцынскай частцы.

Калі ў пачатку 2-й дэкады жніўня 1941 г. з'явілася пагроза акружэння на дняпроўскім рубяжы, быў атрыманы загад перадыслацыраваць медсанбат на паўночны ўсход ад Старой Рудні. Раніцай 11 жніўня медсанбат спыніўся каля в. Селівонаўка. Але гэта нікога не радавала, бо ўкрыцця не было, немцы пастаянна бамбілі, не давалі разгарнуць нармальную работу. Прыйшлося тэрмінова пакінуць гэта месца, шукаць паратунку ў Салтанаўцы. Тут батальён затрымаўся да наступлення цемры, а на досвітку наступнага дня частка яго размясцілася ў гаі каля вёскі Негаўка Буда-Кашалёўскага раёна. Было паслана данясенне аб месцы новай дыслакацыі, і 12 жніўня батальён сабраўся ў поўным складзе. Вечарам выканалі паступіўшы загад: адправіць 40 узброеных чалавек з ліку санітараў і абслугоўваючага персаналу для папаўнення страявых часцей.

Сувязны, пасланы з данясеннем, назад у размяшчэнне медсанбата не вярнуўся. Але мы меркавалі, што камандаванне дывізіі ведае пра нас. Выставілі ахову, раненых адправілі ў армейскі шпіталь. Поўнасцю не разварочваліся, толькі падрыхтавалі аперацыйныя палаткі, перавязачны матэрыял і медыкаменты. Асноўнае — у машынах.

У ноч на 14 жніўня ў раён медсанбата прыбыў ветэрынарны лазарэт нашай стралковай дывізіі.

Далейшы лёс надзвычай цяжкі. У поўным акружэнні асабовы састаў батальёна і лазарэта застаўся верным прысязе, праявіў мужнасць, высокую свядомасць, да канца выканаў воінскі абавязак. У няроўнай схватцы з ворагам, які пераўзыходзіў па колькасці і ўзбраенню, загінулі ўрач Мікалай Самойлавіч Сухінін, старшая медсястра Кацярына Іванаўна, атрымаў смяротнае раненне камісар Грэйскоп... 120 жыццяў каштаваў той бой каля в. Негаўка. Увогуле людзі мірнай справы, па сутнасці бяззбройныя, у надзвычайнай абстаноўцы, яны на пэўны час затрымалі прасоўванне ворага да Гомеля, тым самым дапамаглі іншым больш дакладна выканаць пастаўленыя перад імі задачы. Некаторым жанчынам пашчасціла застацца ў жывых, потым уліцца ў рады народных мсціўцаў. Іх выратавалі і схавалі ад чужых вачэй мясцовыя жыхары, за што ім наш нізкі паклон. Частка медыкаў не па сваёй волі папала ў палон і зведала ўсе мукі ада.

Медыкі 183-га медсанбата ў ліпені—жніўні цяжкага 1941 г. на левабярэжжы Дняпра выратавалі жыццё многім байцам і камандзірам, хто ў баях за Жлобін у той час паказаў узоры мужнасці і гераізму, адданасці Айчыне.

Ф.А.Вялічка.

Талісман генерала

Горача разгараўся жніверьскі дзень. У голлі дрэў трапятала музыка сонечных промняў. Над наваколлем запанавала цішыня.

Пятроўскі зварухнуўся. Ціха? Чаму?.. Перш чым як след дайшоў да памяці, недзе ў падсвядомасці на момант устрывожыўся, яго застрашыла цішыня: бой жа ідзе!.. Расплюшчыў вочы.

Ён ляжаў на жываце. Скурчаныя пальцы ўчапіліся ў дзёран. Паварушыў правай, здаровай рукой — слухалася. Памкнуўся сесці. Востры боль разануў жывот, працяў усё цела. Цяжар наваліўся на павекі, але ён з усёй сілы намогся, каб не апусціць іх: разумеў, заплюшчыць вочы — і зноў праваліцца ў чорную бездань. Каб у тую хвіліну ён змог здзівіцца — здзівіўся б: у яго яшчэ знайшліся сілы сказаць сабе сумна-жартаўлівае: «Пакуль ты жывы, ты яшчэ не памёр».

Гэты жарт ён пачуў ад Джона Рыда. Сустрэліся яны пад час асады Зімняга палаца. Але пагутарыць тады з разгаворлівым яснавокім чужаземцам яму не давялося: гарматны стрэл з боку Нявы даў загад, і ён павёў сваё аддзяленне ў атрадзе няўрымслівых чырвонагвардзейцаў на штурм палаца. Зноў пабачыліся яны ноччу ў калідоры Зімняга. Джон Рыд размаўляў з чырвонагвардзейцамі, запісваў, што пачуў і пабачыў, у блакнот. Потым, размахваючы шыракаполым капелюшом, які трымаў у руцэ, горача расказваў пра мексіканскую рэвалюцыю, пра кіраўніка сялянскіх партызанскіх атрадаў Франсіска Вілью... На хвіліну задумаўся, сказаў сур'ёзна: «Рэвалюцыянер змагаецца, пакуль жывы. — І жартам дадаў: — А пакуль ты жывы, ты яшчэ не памёр».

«Жывы ж...» Пятроўскі прыўзняў галаву. Зараз ён падымецца, пойдзе... Толькі ў які бок ісці?.. Побач ніц ляжаў Калістратавіч, шафёр. Трэба яго расштурхаць — і разам... Ці, можа, машына завядзецца?..

Недалёка раптам пабачыў дзве постаці. Адкуль яны з'явіліся, не было ж!.. Як з зямлі выраслі... Прывід? Паплюскаў вачамі, пакруціў галавой, каб адагнаць прывід. Не, постаці ішлі, набліжаліся... Ён палапаў рукою ўзбоч — намацаў пісталет. А колькі там патронаў? Шчоўкнула спружына. У абойме былі два патроны. Ага, і ў ствале адзін...

Цяпер ён добра разглядзеў — немцы. Адзін — даўгалыгі, другі — невысокі, таўсматы, як цяльпук. На шыі — аўтаматы... Вось яны ўжо зусім блізка... Ён прыцэліўся, націснуў на спускавы кручок. Стрэл... Другі... Цяльпук упаў. Даўгалыгі рвануў з шыі аўтамат. А ён прыклаў да скроні дула пісталета...

Даўгалыгі даў чаргу. Падышоў да нерухомага цела. Раптам спуджана крутнуўся: а што, калі ў спіну яму?!. Вунь колькі іх!.. Дык і гэты ж ляжаў, як забіты...

Потым ён хутка пачаў аглядваць легкавік. Залез у кабіну, націснуў на стартэр. Машына завялася. Ён выскачыў, згроб цельпука. На заднім сядзенні ляжаў шынель. Даўгалыгі паклаў забітага на шынель і ўключыў скорасць.

Камандзір роты обер-лейтэнант Брамер, якому салдат далажыў аб падзеі, агледзеў шынель. На пятліцах былі знакі адрознення вышэйшага каманднага саставу, якіх яму не даводзілася бачыць.

— Добра запомніў тое месца? — Ён пільна ўставіўся ў парабацінены ластаўчыннем твар салдата.

— Запомніў, пан обер-лейтэнант! — ляснуў даўгалыгі абцасамі.

— Хадзем да палкоўніка.

Камандзір палка палкоўнік Хоэкер агледзеў шынель, зазірнуў у даведнік знакаў адрознення ваеннаслужачых Чырвонай Арміі.

— Гэта шынель генерал-лейтэнанта! — Словы яго, прамоўленыя сухім рэзкім голасам, як стралялі. Хвіліну ён пазіраў на салдата, і ў вачах, што застылі ў глыбокіх вачніцах на выцягнутым твары, разгаралася злая радасць. — Ваша прозвішча?

— Радавы Шэндзекютэ! — выструніўся салдат.

— Едзем! — Палкоўнік нацягнуў на рукі тонкія шэрыя пальчаткі.

Пятроўскі ляжаў на ўзлеску сярод патаптаных палявых красак. Гімнасцёрка яго была ўся ў крыві. Кроў запяклася на скроні і на твары. Крывёю набрыняла густая цёмная пасма валасоў, што ўпала на лоб.

Обер-лейтэнант Брамер дастаў з кішэні гімнасцёркі забітага невялікую чырвоную кніжачку, аддаў палкоўніку. Пальцы яго намацалі яшчэ штосьці — цвёрдае, прадаўгаватае...

Палкоўнік стаяў холадна-жорсткі, зацяты, разгарнуў кніжачку. Хвіліну з цяжкасцю

ўчытваўся ў незнаёмыя словы. Вочы яго круглелі, большалі...

— Петрофскі!.. — Калматыя бровы ўскінуліся, сухі голас прагучаў на самай, бадай, высокай ноце, якую мог узяць.

Хоэкер яшчэ патрымаў кніжачку, нібы стараўся пераканаць сябе, што — так, гэта пасведчанне генерал-лейтэнанта Пятроўскага, і паклаў у кішэню фрэнча.

— Што там яшчэ! — звярнуўся да Брамера, заўважыўшы яго нерашучасць.

Обер-лейтэнант працягнуў яму жолуд.

— Талісман? — Палкоўнік перакідваў жолуд з рукі на руку, усё роўна як узважваў. — Камуністы вераць у талісман? — Пагардліва ўхмыльнуўся, шпурнуў яго ўбок. Але некаторы час яшчэ пазіраў туды, дзе жолуд упаў у траву. Потым агледзеўся навокал, твар яго змяніўся, стаў задумлівы.

— Аднак непрыемнасцей вы нам нарабілі не мала, генерал. Нават фюрэра ўзрушылі... — Немаладога веку палкоўнік марудна, як стомлена, павярнуўся:

— Обер-лейтэнант!

— Яволь, пан палкоўнік.

— Прадстаўце радавога Шэндзекютэ да ўзнагароды. — Кароткая паўза — і яшчэ загад: — Усіх забітых тут — пахаваць. Генерал-лейтэнанта — асобна. Паставіць яму крыж і падпісаць!

Палкоўнік Хоэкер казырнуў і сеў у машыну.

Апоўдні цела Пятроўскага, пакладзенае на чырвонаармейскі шынель і накрытае плашч-палаткай, аддалі зямлі.

Хто ведае, можа, якраз тым часам Надзея Васілеўна Пятроўская чытала пісьмо мужа. «...Хачу павіншаваць цябе з днём нараджэння. Думаю, што маё пісьмо ты якраз атрымаеш пад гэты час. Вось падарыць нічога не змагу. Была ў мяне плітка шакаладу, ды я з'яеў яе.

Сядзім у лесе, гарады, што вакол нас, спалены. Адны коміны тырчаць, і купіць што няма дзе. Але падарунак будзе за мною. За мной, як за каменнай сцяной, — не прападзе.

Моцна вас цалую. Цябе і Олю».

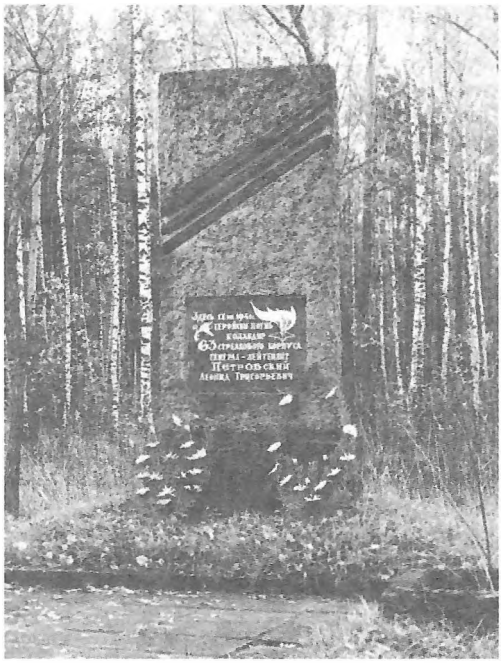

Помнік на месцы гібелі Л.Р.Пятроўскага ў в. Рудзенка.

«Л.Р.Пятроўскага я добра ведаў як аднаго з таленавіцейшых і адукаваных ваеначальнікаў і, калі б не дачасная гібель, думаю, што ён стаў бы камандзірам буйнога маштабу», — так сказаў аб камандзіры 63-га стралковага корпуса 21-й арміі былы намеснік Вярхоўнага Галоўнакамандуючага, камандуючы 1-м Беларускім фронтам Маршал Савецкага Саюза Г.К.Жукаў.

Друкуецца паводле кнігі Аляксандра Капусціна «Цвіў бэз, іграла скрыпка...» Мн., 1992. С. 81—86.

Ратуючы жыццё камандзіра

...6 ліпеня 1941 г. Ідуць жорсткія баі з ворагам непадалёк ад Жлобіна. Агнявы ўзвод 3-й батарэі 321-га зенітнага артылерыйскага дывізіёна 117-й стралковай дывізіі рухаўся самастойнай калонай да новай агнявой пазіцыі, калі яго атакавалі фашысты. Узводам камандаваў лейтэнант Бурлакоў (прыбыў у батарэю ў маі 1941 г. пасля заканчэння Арэнбургскага вучылішча зенітнай артылерыі). Агнявікі разгарнуліся і прынялі бой. Праз некаторы час камандзір дывізіёна маёр Дземяшкевіч загадаў Бурлакову адысці да Жлобіна.

Узводу ставілася задача перагарадзіць шлях фашысцкім танкам і аўтаматчыкам, якія рваліся да Жлобіна з паўночнага захаду.

На шашу паспелі выехаць тры гарматы, калі раптам з-за насыпу чыгункі з'явіліся варожыя танкі. Ва ўзводзе былі такія гарматы, з якіх у паходным стане нельга было зрабіць ніводнага стрэла. А для таго, каб прывесці гарматы ў баявы стан, патрабавалася мінімум дзве хвіліны. У агнявікоў іх не было. Таму Бурлакоў падаў сігнал: «Наперад!» і ўскочыў у цягач першай гарматы сяржанта Жукава.

Другой у калоне ішла гармата сяржанта Сяргеева. Чырвонаармеец Кузняцоў з гэтага разліку з карабінам за плячыма ўскочыў у кузаў цягача гарматы ў апошняе імгненне. Выстралы танкавых гармат, кулямётныя чэргі, разрывы снарадаў і віск асколкаў і куль зліваліся ў суцэльны гул. Раптам цягач уздрыгнуўся ад разрыву снарада, але працягваў рух наперад. Праз раздроблены борт цягача Кузняцоў убачыў паўсарваную дзверку кабіны і завісшага на ёй сяржанта Сяргеева. Праз імгненне Сяргееў пачаў валіцца ўлева і знік. «Здаецца, сарваўся», — падумаў Кузняцоў і рыўком перамахнуў цераз борт. Ён моцна ўдарыўся, але болю не адчуў. Схапіў нерухома ляжачага Сяргеева і скаціўся з ім у кювет. Амаль у тую ж хвіліну побач прагрукацела трэцяя гармата, а за ёй — фашысцкія танкі. Кузняцоў зняў карабін і падрыхтаваўся да бою: маглі з'явіцца аўтаматчыкі. Але за танкамі іх не было.

Кузняцоў схіліўся над Сяргеевым. Сяржант быў акрываўлены, цяжка дыхаў. Кузняцоў адзначыў: значыць жывы! Ён узваліў яго на сябе. Сергееў застагнаў.

— Пацярпіце, таварыш сяржант, — сказаў Кузняцоў і паціху папоўз у жыта.

Напарадзе віднелася лагчына. У гэты час данёсся гулкі ўзрыў. Напарадзе, каля Жлобіна, узняўся дым, штосьці гарэла. «Няўжо падпалілі цягач?» — з горыччу падумаў ён.

Але гэта гарэў фашысцкі танк. На падыходзе да Жлобіна калона зенітчыкаў дагнала 152-міліметровую пушку-гаўбіцу. Камандзір разліку палявой гарматы, выкарыстаўшы трактар, навёў гармату на пярэдні танк ворага, які паступова набліжаўся. Прапусціўшы зенітчыкаў, расстраляў яго амаль ва ўпор, з адлегласці не больш паўсотні метраў. Трохпудовы снарад папаў пад башню. Раздаўся вялікай сілы ўзрыў. Танк запалаў і перагарадзіў дарогу астатнім варожым машынам. Зенітчыкі цяпер былі па-за небяспекай.

Але аб гэтым Кузняцоў даведаўся пазней. А цяпер ён дацягнуў Сяргеева да якойсьці ямы і агледзеўся. З дарогі іх не было бачна, хаця яна і праходзіла непадалёк. Ён асцярожна зняў з Сяргеева акрываўленую кашулю, перавязаў раны. Крывацёк спыніўся, цяпер можна было прабірацца да сваіх. Ён паспрабаваў з'арыентавацца. На поўнач, метраў за шасцьсот, размяшчалася іх апошняя агнявая пазіцыя. «Так, туды ісці бессэнсоўна, наўрад ці хто застаўся жывы», — падумаў Кузняцоў і вырашыў прабірацца да Дняпра. Зноў узваліў на сябе камандзіра, папоўз на ўсход.

Бязлітасна пякло сонца. Страшэнна хацелася піць, але вады не было. Ён упарта поўз, хаваючыся ў жыце. Некалькі разоў зусім блізка раздаваліся аўтаматныя чэргі і трасканя матацыклаў. Ён залягаў з карабінам, рыхтуючыся дорага аддаць сваё і Сяргеева жыццё.

Сяржант часта страчваў прытомнасць і ў забыцці штосьці гаварыў. Прыходзячы ж у сябе, болей маўчаў, імкнуўся стрымаць стогны. Але аднойчы не вытрымаў і сказаў Кузняцову, каб той яго пакінуў, маўляў, усё роўна яны не змогуць удваіх выйсці да сваіх. Кузняцоў прамаўчаў. Калі ж Сяргееў паўтарыў гэта ў другі, а потым і ў трэці раз, коратка, але выразна адказаў:

— Выйдзем удваіх. Абавязкова выйдзем...

Да гэтага пытання больш не вярталіся.

Да Дняпра дабраліся паўночней Жлобіна, калі пачало ўжо цямнець. Колькі за гэты дзень давялося пераадолець кіламетраў, ён так і не мог потым успомніць, як не мог успомніць свой звілісты маршрут. Кузняцоў паднёс Сяргеева да вады і апласнуў яго твар. Сяргееў апрытомнеў. Яны доўга пілі дняпроўскую ваду, адчуваючы, як да іх вяртаюцца сілы. Тут жа, на пяску, крыху адпачылі. Потым Кузняцоў асцярожна пайшоў па беразе, спадзеючыся адшукаць якую-небудзь лодку. Над вадой узнімаўся лёгкі туман, на небе блішчэў серп луны. У баку Жлобіна шугалі пажары ды зрэдку раздавалася страляніна. На жаль, пошукі аказаліся безвыніковымі. Кузняцоў вярнуўся і сказаў:

— Прыйдзецца ісці да Жлобіна. Там і пераправімся...

Узваліўшы Сяргеева на плечы, ён ужо ва ўвесь рост зашагаў з ім да горада. Падышоўшы да паўночнай ускраіны, Кузняцоў пакінуў сяржанта ў кустах і, трымаючы карабін на пагатове, накіраваўся да бліжэйшага домік. Цяпер страляніна ў горадзе чулася выразней. Штосьці гарэла каля ўзарванага чыгуначнага моста.

Раптам раздаўся старэчы кашаль. Кузняцоў накіраваўся на яго і хутка распазнаў сядзеўшых каля доміка старога і старую.

— Добры вечар, — хрыпла сказаў Кузняцоў. — Фашысты ёсць?

— Добры вечар, сынку, — не здзівіліся яго з'яўленню старыя. — Так, прыйшоў супастат, але пайшоў адсюль да моста. Заходзь у дом.

— Я не адзін, са мной паранены таварыш. Схаджу за ім...

Стары дапамог унесці Сяргеева ў дом. Занавесілі вокны і запалілі лямпу. Сяржант быў у непрытомнасці. Старая прыхілілася да яго і ўсхліпнула.

Цяпер Кузняцоў добра іх разгледзеў. Стары быў высокі і жылісты, валасы на галаве і барада зусім белыя. Маленькая і хударлявая старая была такая ж сівая. Яна сабрала на стол ежу і падала Кузняцову лыжку:

— Паеш, сынок. А я пакармлю твайго таварыша.

Падышоў стары з нейкай бутэлькай у руках:

— Настой на бярозавых пупышках. Лепшыя лекі ад ран. Ён змачыў віскі Сяргеева, уліў крыху ў рот. Сяржант апрытомнеў, і абрадаваная старая пачала яго карміць. А потым яны заняліся перавязкай. З'явілася цёплая вада, знайшліся чыстыя палатняныя бінты.

А потым Кузняцоў і стары выйшлі на вуліцу, селі на прызбе:

— Патрэбна лодка. Знойдзецца? — спытаў Кузняцоў.

— Лодак няма, іх угналі нашы на той бок, — адказаў стары.

— Хаця... Есць вельмі старая. Толькі яна, як рэшата.

Лодка знаходзілася каля хлева. Яна сапраўды даўно адслужыла свой тэрмін. Прыйшлося яе канапаціць і лапіць дзіркі. Для валжаніна Кузняцова справа была звычная. Як маглі, палаталі лодку і аднеслі яе да ракі. Стары прынёс адно вясло і міску — вычэрпваць ваду. Потым пайшлі за Сяргеевым. Перанеслі яго ў лодку. Стары і старая прыхінуліся да Кузняцова. У іх парыве было столькі безысходнага адчаю, што ў яго, здавалася, сэрца спынілася. Расчулены, ён цалаваў мокрыя ад слёз шчокі стаўшых для яго такімі роднымі і дарагімі людзьмі.

— Едзьце, сыны мае, — нарэшце адарваўся стары. — І хутчэй вяртайцеся. Мы вас чакаем...

Кузняцоў адпіхнуў лодку. Калі ён аглянўўся, у тумане ні берага, ні людзей ужо не ўбачыў. Адным вяслом было цяжка грэбсці. Да таго ж лодка працякала, і час ад часу прыходзілася вычэрпваць ваду. Усё ж ён прычаліў да левага берага. Тут сустрэў байцоў са сваёй дывізіі і з іх дапамогай даставіў Сяргеева ў медсанбат. Урачы ахнулі: у Сяргеева было пятнаццаць ран. Да таго ж ён страціў шмат крыві. Яму аказалі дапамогу і адправілі ў тыл.

Да сваёй батарэі Кузняцоў дабраўся толькі ў другой палове дня і скупа далажыў, што затрымаўся, дастаўляючы параненага сяржанта Сяргеева ў медсанбат. Пазней з вялікімі цяжкасцямі байцы атрымалі ад яго некаторыя падрабязнасці. На пытанне, чаму ён выскачыў з цягача пад агнём танкаў ворага, Кузняцоў адказаў:

— Убачыў свайго камандзіра ў небяспецы. Нельга ж было пакідаць яго.

Праз некалькі дзён пасля паспяховага контрудару нашых войск Жлобін быў вызвалены ад фашыстаў. На дарозе да горада мы ўбачылі згарэўшы фашысцкі танк. У раёне агнявой пазіцыі падабралі сваіх таварышаў, загінуўшых 6 ліпеня 1941 г., і пахавалі іх з пашанай каля шашы Жлобін—Бабруйск. Вось іх імёны: Конрадзі, Іскакаў, Нікіфараў, Батракоў, Домашнеў...

Друкуецца паводле артыкула генерал-лейтэнанта артылерыі запаса В.Гадуна «Спасая жизнь командира». Газета «Красная звезда». 23.6.1983 г.

Боепрыпасы дайшлі па прызначэнню

Досвітак 22 чэрвеня 1941 г. разам з падначаленымі мне байцамі сустрэлі непадалёк ад тагачаснай дзяржаўнай заходняй мяжы былога СССР. Наш спецыяльны эшалон, у якім везлі боепрыпасы, спынілі на станцыі Ломжа. Вагоны адчапілі, а нам — яго ахове — загадалі вяртацца да месца службы.

Зрабіць гэта было не так лёгка, бо туды ляжалі сотні кіламетраў. Дабірацца было патрэбна да Жлобіна ці Калінкавіч, а адтуль ужо на станцыю Яшчыцы і ў ваенны гарадок, што раскінуўся ў лясным масіве за в. Дуброва.

У гэтыя мясціны я папаў пасля заканчэння Ленінградскага тэхнічнага артылерыйскага

вучылішча ў званні лейтэнанта тэхнічнай службы. Тады тут знаходзіліся велізарныя армейскія склады, дзе захоўваліся боепрыпасы: артылерыйскія снарады і міны розных калібраў і інш., я займаў пасаду піратэхніка. Напярэдадні пачатку вайны мне з групай чырвонаармейцаў даручылі суправаджаць эшалон з боепрыпасамі, якія прызначаліся войскам, што стаялі каля заходняй граніцы ў межах Асобай Чырвонасцяжнай Беларускай ваеннай акругі.

...Уздоўж граніцы грымела кананада. Мы не ведалі, што да чаго, але добра ўсвядомілі: скончылася мірнае жыццё, пачалася вайна. На паравозе, які пакінулі ў нашым распараджэнні, мы пачалі рух на ўсход. Хутка сустрэлі чырвонаармейцаў са зброяй у руках і без яе. Кожны з іх імкнуўся папасці да нас. Паколькі старшых па воінскім званні не было, мне прыйшлося прымаць канчатковае рашэнне. Бралі да сябе толькі тых вайскоўцаў, якія мелі зброю. За кароткі тэрмін такіх набралася шмат. На паравозе ўжо цяжка было адшукаць свабоднае месца. Думалася, што гэтыя людзі будуць добрай падмогай у паляпшэнні аховы складоў боепрыпасаў і самога ваеннага гарадка.

На станцыі Баранавічы заправіць лакаматыў вадой не ўдалося. Літаральна перад нашым з'яўленнем была ўзарвана вадакачка. Нам нічога не заставалася, як накіравацца далей. Праз некаторы час апынуліся каля нейкай рэчкі. Спыніліся. Ад паравоза да ўрэзу вады выстраілі два ланцугі байцоў. Прадпрынялі спробу кацялкамі заправіць вадой паравоз. Але машыніст, паглядзеўшы на гэтую выдумку, назваў яе дзіцячай забавай і крыкнуў: «Канчайце, толькі час марна трацім! Едзем далей!»

Але ехаць далёка не давялося. Хутка паравоз запаволіў ход, а потым зусім спыніўся: у катле скончылася вада і не стала пару. Мы спешыліся. Да Мінска было яшчэ далёка. На гарызонце былі бачныя слупы дыму. Што і дзе гарэла і чаму, было невядома. Усе стаялі ў роспачы, кожнага абгортвалі невясёлыя думкі. «Магу адсюль вывесці групу ў раён Пухавіч, мінуючы Мінск», — пачуўся голас. Ён належаў машыністу нашага паравоза (на жаль, не памятаю ўжо яго імя).

Мы ўтаропіліся ў яго і потым, пераглянуўшыся паміж сабой, моўчкі, нястройнай калонай рушылі за ім. Арганізавалі нагляд за навакольлем. Ісці было цяжка, людзей пакідалі апошнія сілы, паколькі яны ўжо доўгі час знаходзіліся ў дарозе без ежы і адпачынку. Нарэшце ўдалечыні паказаліся пабудовы. Аказалася, што мы выйшлі да Асіповіч. Байцы крыху павесялелі, загаманілі аб тым, што хутка здабудуць харчаванне і адпачнуць.

Мяне таксама не пакідала думка аб тым, як накарміць людзей. Цяпер я — камандзір і значыць у адказе за кожнага члена групы. Знаходжу памяшканне ваеннага каменданта. Невядомы старшы лейтэнант сустрэў цікавым позіркам. Звяртаюся па ўсёй форме, тлумачу, што і да чаго. «Колькі вас тут?» — «Ды вунь стаяць», — адказваю і ківаю на вакно.

«Пайшлі за мной», — і ён накіраваўся з пакоя. Прыйшлі на склад, які раней належаў чыгуначнаму рэстарану, адчынілі дзверы.

— Бярыце ўсё, што можаце і колькі хочаце, бо хутка яго знішчым. Фашысты вось-вось войдуць у горад.

Вяртаюся да байцоў, тлумачу становішча. Разам ідзем на склад... Пасля 10-кіламетровага маршу нарэшце, выбраўшы ўтульнае месца, спыніліся на прывал і прыём ежы.

Мяне непакоіла думка, што байцы, пабываўшы на складзе, могуць злоўжыць спіртным, якога там было ўдосталь. Браў яго хто, ці не, я не ведаў. Аднак усё абышлося. Ні ў дарозе, ні на прывале ні адзін чалавек спіртное не ўжываў. На маю думку, у экстрэмальных умовах спрацавала абвостранае пачуццё воінскага і чалавечага абавязку, самадысцыпліна. Я і цяпер з павагай успамінаю тых воінаў.

Да Бабруйска ішлі ўздоўж чыгуначнага палатна. Часам было бачна, як на тым баку, па паралсльна ідучай шашы, уперад і назад праскоквалі варожыя матацыклісты, ішлі аўтамашыны з салдатамі. Да гэтага часу не разумею, чаму яны не праследавалі нас. Можа, лічылі за сваіх, ці то было іх нахабства, першыя лёгкія перамогі і спадзяванні, што мы ўсё роўна нікуды не дзенемся? Так ці не, але мы без затрымкі і перашкод дабраліся да Бярэзіны.

Каля ракі групу затрымалі. Гэта, відаць, былі людзі з загараджальнага атрада. Праверылі дакументы, выслухалі наш даклад — расказ і накіравалі байцоў «майго» падраздзялення на абарону горада Бабруйск. Мяне і чатырох камандзіраваных са мною байцоў затрымліваць не сталі: маўляў, дабірайцеся да сваёй часці.

Пераправіліся праз раку на падручных сродках і накіраваліся ў бок Жлобіна. Нарэшце прыбылі ў свой ваенны гарадок, дзе нас фактычна ўжо не чакалі.

Некалькі пазней, калі гітлераўскія войскі захапілі Жлобін, у часць вярнуўся камісар Мызянкоў. Гэта быў смелы і мужны воін з лепшымі чалавечымі рысамі. Кавалер ордэна Чырвонага Сцяга, удзельнік грамадзянскай вайны і наступных падзей на Далёкаўсходніх граніцах, ён пэўны час працаваў у лагеры японскіх ваеннапалонных, а потым прыбыў у нашу часць. Ён яўляў сабой прыклад служэння і выканання патрабаванняў воінскай прысягі, з бацькоўскай адказнасцю клапаціўся аб падначаленых. Памятаецца такі выпадак. У час бамбёжкі артскладоў адна з авіябомб не ўзарвалася. Засела глыбока ў зямлі. Я прапанаваў дастаць яе з дапамогай трактара і троса, палез у варонку. Адтуль камісар выцягнуў мяне літаральна за ногі і так прабраў, што я і сёння добра памятаю тую прачуханку: «Няма чаго праяўляць дурасць, грэбаваць правіламі і рызыкаваць без неабходнай на тое патрэбы».

У першы дзень, калі пачалася вайна, ён перапыніў свой водпуск і накіраваўся ў часць. Але дабраўся да Веткі — Вір. Далей паязды не хадзілі: масты на Дняпры былі ўзарваны. Камісар уплаў перабраўся цераз Дняпро і яшчэ ў невысахшым абмундзіраванні з'явіўся ў часці.

А хутка ён яшчэ раз паказаў свае лепшыя рысы. Да гарадка прарваліся нямецкія матацыклісты. Заўважылі іх позна, магла пачацца паніка. Камісар, які з'арыентаваўся лепш іншых камандзіраў, прыняў меры і папярэдзіў непажаданае становішча.

На дняпроўскіх рубяжах кіпела бітва. А мы невялікім асабовым складам у шалёным тэмпе адпраўлялі боепрыпасы. Дзякуючы дзеянням воінаў 63-га стралковага корпуса праз станцыю Яшчыцы і Калінкавіцкі чыгуначны вузел нам удалося адправіць на фронт звыш 5 тысяч вагонаў з боепрыпасамі. Маёмасць ваеннага гарадка таксама не дасталася акупантам.

М.Л.Маскалёў.

Яны абаранялі Радзіму

БАТАЛАЎ Фёдар Аляксеевіч. Нарадзіўся 29.8(11.9).1900 г. ў Казані. Рускі. З рабочых. У 1918 г. пачаў службу ў Чырвонай Арміі, удзельнічаў у ліквідацыі контррэвалюцыйнага мяцяжу чэхаславацкага корпуса пад Самарай і Сімбірскам, змагаўся з дзянікінцамі пад Царыцынам, з басмачамі ў Сярэдняй Азіі. У 1927 г. закончыў ваенную школу ў Казані, а ў 1939 г. — курсы «Выстрал». Удзельнік савецка-фінляндскай вайны 1939—1940 гг. З першых дзён Вялікай Айчыннай вайны на фронце. 13 ліпеня 1941 г. 2-і батальён 437-га стралковага палка пад камандаваннем капітана Ф.А.Баталава ў час агульнага наступлення 63-га стралковага корпуса ўдала пераправіўся цераз Дняпро, злама ў упартае супраціўленне праціўніка, захапіў Паўночнае і Паўднёвае дэпо ст. Жлобін.

17—18 ліпеня выбіў гітлераўцаў з вёсак Заграддзе, Прыдарожжа, Заваднае Малевіцкага сельсавета. Вораг прымяніў загараджальны агонь, але камбат знайшоў процідзеянне: ён вёў батальён кідкамі, паспяваў вывесці байцоў на бяспечны рубеж. Шэсць разоў узнімаў Баталаў байцоў у атаку і шэсць шквальных агнявых налётаў ворага не спынілі атакуючых, і перамога была дасягнута.

Мемарыяльная дошка Ф.А.Баталаву.

За праяўлены гераізм Фёдар Аляксеевіч 9.8.1941 г. быў удастоены звання Героя Савецкага Саюза. Яму было прысвоена чарговае званне — маёр, даручана камандаваць 473-м стралковым палком 154-й дывізіі, з якой Баталаў прыйшоў на берагі Дняпра. Прапаў без вестак у верасні 1941 г.

Імем Ф.А.Баталава ў Жлобіне названа гарадская вуліца (былая Вакзальная). На будынку выканкома райсавета ўстаноўлена мемарыяльная дошка. Яму прысвечана дакументальная аповесць «Салёная раса» беларускага празаіка Аляксандра Капусціна, выдадзеная асобнай кніжкай на радзіме героя ў 1984 г.

Подзвіг капітана Ф.А.Баталава знайшоў адлюстраванне ў песні невядомых аўтараў, якая летам 1942 года прыйшла да беларускіх партызан з Вялікай зямлі:

ФРОНТОВАЯ

Слушают отряды песню фронтовую,
Сдвинутые брови, твердые сердца.
Родина послала в бурю огневую,
К бою снарядила верного бойца.

На прощанье сына мать поцеловала.
На прощанье мужа обняла жена.
Долго не сходила с мостика вокзала,
Взглядом провожала милого она.

Вот они в дороге, в зареве тревоги.
У бойца на сердце спрятано письмо.
Лучше смерть на поле, чем позор в неволе,
Лучше злая пуля, чем раба клеймо.

Бомба разорвется, почва затрясется.
Но трястись от бомб смелым не к лицу.
Сердце разорвется, кровью обольется —
Перейдет винтовка к новому бойцу.

Но пока что пуля мимо пролетела.
Но пока что подступ смертью отдален.
И опять в атаку капитан Баталов
На геройский подвиг поднял батальон.

Шел боец в атаку, показал отвагу,
На гранатной ручке не дрожит рука.
Приходилось туго гитлеровским слугам
От его стального острого штыка.

Почтальон приходит, письмецо приносит.
И знакомый почерк узнает семья.
Расскажите людям, если кто расспросит,
Что не зря послала Родина меня.

Ох, какая встреча будет у вокзала!
В день, когда победой кончится война.
И письмо родное мать поцеловала,
И на самом сердце спрятала жена.

ГЕРАСІМАВА Валянціна Андрэеўна, фельчар. З Гомельскай камсамольскай гарадской арганізацыі. У час баёў пад Жлобінам летам 1941 г., будучы параненай, не пакінула перадавую, працягвала аказваць медыцынскую дапамогу і выратавала жыццё 12 воінам. У палявым шпіталі аддала сваю кроў параненаму байцу.

ГУБАРАЎ Антон. Нарадзіўся 8.3.1928 г. ў Жлобіне. Да вайны вучыўся ў сярэдняй школе № 1. З чэрвеня 1941 г. баец Жлобінскага знішчальнага батальёна, быў разведчыкам, здабываў каштоўныя звесткі. Смелага, мужнага і надзвычай кемлівага хлопчыка вельмі паважалі байцы і камандзіры.

Аднойчы ён у складзе групы падрыўнікоў пайшоў на «жалезку», каб пусціць пад адхон варожы эшалон. Чыгунка моцна ахоўвалася немцамі. Пасля выканання задання пры адыходзе Антон быў цяжка паранены і ў непрытомным стане папаў у рукі фашыстаў, якія вельмі здзекаваліся над ім. Але дарэмна яны дапытваліся ў яго, хто яго паслаў. Ён, сцяўшы зубы, маўчаў. Тады ворагі павалаклі яго да выкапанай ямы. У той дзень адным светлым жыццём на зямлі стала менш. Антон яшчэ дыхаў, калі на яго ў яму пасыпаўся жвір.

Імем адважнага хлопца Антона Губарава быў названы пакетавоз-кантэйнеравоз у Латвійскім марскім параходстве. Судна было пабудавана па заказу былога Савецкага Саюза карабеламі Румыніі. *А.П.Капусцін.*

МІРОНАЎ Уладзімір Арцёмавіч. Нарадзіўся 21.11.1908 г. ў Бабруйску. З рабочых. Скончыў рабфак, Віцебскі ветэрынарны інстытут, працаваў выкладчыкам у Быхаўскім веттэхнікуме. У 1930-х гг. у Кітаі займаўся ліквідацыяй эпідэміялагічных захворванняў. Потым скончыў камвуз, вучыўся на кафедры зоаветэрынарыі. У 1939 г. ўдзельнічаў у вызваленні Заходняй Беларусі, капітан ветсанслужбы. Працаваў інструктарам ЦК КП(б)Б. Раніцай 22.6.1941 г. вярнуўся з камандзіроўкі ў Мінск і атрымаў заданне выехаць у Жлобін, дзе 27.6.1941 г. быў зацверджаны камандзірам мясцовага знішчальнага батальёна. За ўмелае кіраўніцтва батальёнам, актыўную яго дзейнасць супраць нямецка-фашысцкіх захопнікаў Указам Прэзідыума Вярхоўнага Савета СССР ад 6.8.1941 г. ў ліку іншых узнагароджаны ордэнам Чырвонага Сцяга. У жніўні—верасні 1941 г. вывеў частку батальёна з акупіраванай тэрыторыі. Пасля справаздачы ў ЦК КП(б)Б у званні батальённага камісара У.А.Міронаў прызначаецца начальнікам палітаддзела 5-й знішчальнай брыгады. Загінуў на фронце 14.6.1942 г. Месца пахавання невядома.

ПЯТРОЎСКІ Леанід Рыгоравіч. Нарадзіўся 12.6.1902 г. ў пас. Нелепа Бахмуцкага

Л.Р.Пятроўскі, камандзір 63-га стралковага корпуса.

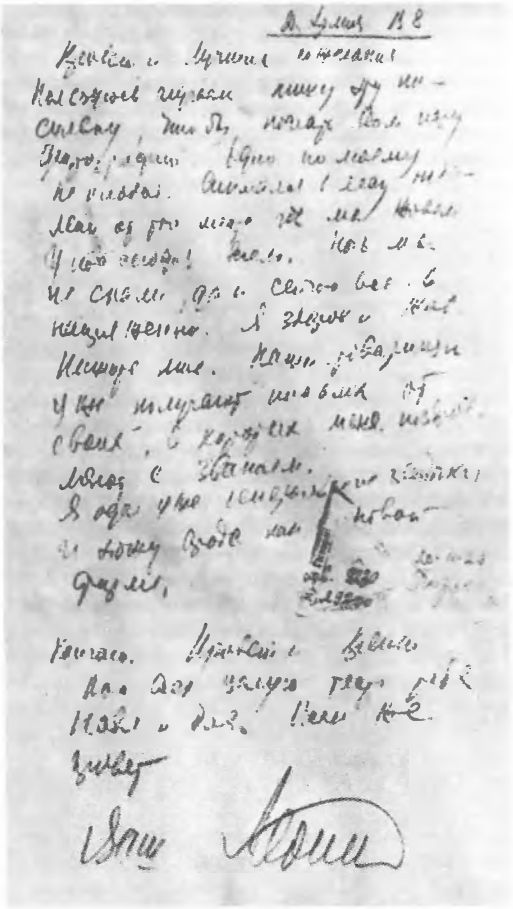

Апошняе пісьмо Л.Р.Пятроўскага да жонкі. Жнівень 1941 г.

пав. Екацярынаслаўскай губ. Удзельнік баёў на Беларусі ў Вялікую Айчынную вайну. Генерал-лейтэнант (1941). Скончыў Акадэмію Рабоча-сялянскай Чырвонай Арміі (1922). З чэрвеня 1917 г. ў Чырвонай Гвардыі, потым у Чырвонай Арміі. Удзельнік грамадзянскай вайны на Паўночным, Усходнім, Паўднёвым і Заходнім франтах — камандзір роты, батальёна, палка. У 1937 г. камандзір корпуса ў БВА. У Айчынную вайну камандзір 63-га стралковага корпуса, які з ліпеня 1941 г. абараняў Дняпроўскі рубеж на лініі Рагачоў—Жлобін—Стрэшын.

13.7.1941 г. корпус на шырокім фронце перайшоў у контрнаступленне, фарсіраваў Дняпро, вызваліў г.г. Жлобін, Рагачоў і прасунуўся на Захад да 30 км. Гітлераўцы кінулі супраць корпуса 7 дывізій. У цяжкіх баях з ворагам каля в. Скепня загінуў 17.8.1941 г. Пахаваны ў в. Старая Рудня, яго імем названа мясцовая школа.

Я.С.Факанаў.

ФАКАНАЎ Якаў Сцяпанавіч. Нарадзіўся ў 1899 г. ў сялянскай сям'і ў в. Конанава Усцюжанскага раёна Валагодскай вобласці. У 1919 г. чырвонаармеец атрада лыжнікаў Петраградска-

Бронзавы бюст І.Л.Хіжняка. Трацякоўская галерэя, Масква.

га гарнізона. З гэтага часу ўсё яго жыццё звязана з Узброенымі Сіламі СССР, дзе ён прайшоў шлях ад радавога да генерал-лейтэнанта. Ужо напярэдадні вайны Я.С.Факанаў камандаваў палком, брыгадай, дывізіяй.

12.7.1941 г. 154-я стралковая дывізія, якой камандаваў палкоўнік Факанаў, атрымала загад перадыслацыравацца ў раён Жлобіна. Яна выбіла праціўніка са Жлобіна, а разам з горадам вызваліла 12 іншых населеных пунктаў. І ўтрымлівала іх амаль да 17 жніўня.

Да мая 1945 г. Я.С.Факанаў у складзе войск Заходняга, Бранскага, Паўднёва-Заходняга, 3-га Украінскага, 1-га і 3-га Беларускіх франтоў удзельнічаў у разгроме гітлераўскіх захопнікаў. Памёр 9.11.1985 г.

ХІЖНЯК Іван Лукіч. У 1941 г. камандзір 117-й стралковай дывізіі, якая 6.7.1941 г. правяла разведку боем і вызваліла горад Жлобін і некалькі сельскіх населеных пунктаў.

У 1976 г. ў Маскве выйшаў 1-ы том калектыўнага зборніка «Вайна. Народ. Перамога», сярод іншых матэрыялаў, змешчаных у ім, прыцягвалі ўвагу і ўспаміны І.Л.Хіжняка «Гарачае лета». Якраз пра гэты, жлобінскі перыяд у яго біяграфіі. Памёр І.Л.Хіжняк у 1977 г.

ЯРОХІН Аляксандр Яфімавіч. У 1941 г. малодшы лейтэнант 4-й роты 2-га стралковага батальёна 437-га палка 154-й дывізіі. Вызначыўся ў 1941 г. ў баях пад Жлобінам.

Узвод, з якім ваяваў малодшы лейтэнант Ярохін, выйшаў на фланг і ў тыл да немцаў. Раптоўны шквальны агонь трох ручных і аднаго станковага кулямёта і мінамётаў пасеяў паніку сярод гітлераўцаў і забяспечыў поспех бою. Асабліва жорсткая бітва разгарнулася ў раёне чыгункі і хлебазавода. У гэтым баі Аляксандр Яфімавіч, ужо будучы цяжка параненым, замяніў забітага кулямётчыка. Мужны камандзір і воін загінуў на полі бою, да канца выканаўшы прысягу і абавязак перад Радзімай і народам.

Пасля бою ў нагруднай кішэні яго гімнасцёркі знайшлі фатакартку. На ёй маладая жанчына з прыемнай усмешкай і дзіцем на руках.

Захавалася 7 пісем А.Я.Ярохіна. У адным з іх ён пісаў: «Ліда, разлучыў мяне з табой лёс неймаверны, але гэта разлука, я лічу, не назаўсёды. Клянуся, не забуду цябе да канца майго жыцця. Разлучыць нас з табой, мабыць, толькі смерць — больш нішто...»

М.В.Шуканаў.

Байцы знішчальнага батальёна, сфарміраванага Жлобінскім РК КП(б)Б 27.6.1941 г.

БАРКОЎСКАЯ П.М.

БЕЦІКАЎ Н.І., загадчык склада канторы па падрыхтоўцы жывёлы.

БОБРЫКАЎ Д.Н.

БОБРЫКАЎ З.Т.

БОНДАРАЎ Уладзімір.

БЯРКОВІЧ Года.

ВАЛЬКО Анатоль, школьнік, разведчык.

ВАСІЛЬЧЫК М.В., тэхнічны кіраўнік Чырвонабярэжскага варэнневарачнага завода.

ВІНАГРАДАЎ.

ВОЖЫК Парфірый Іванавіч, старшыня гарвыканкома.

ГАРАНКОЎ Яўсей А., дырэктар Чырвонабярэжскага крухмальнага завода.

ГРЫШКО Аляксандр, школьнік, разведчык.

ГУБАРАЎ Антон, школьнік.

ГУБЯНКОЎ Мікалай Іосіфавіч, інструктар райкома партыі.

ДАЙНЕКА.

ДЗІГІРЭЎСКІ Леанід Іванавіч, старшыня райвыканкома.

ДРАЧОЎ, райпракурор.

ЕЛІСЕЕЎ Міхаіл Іванавіч, школьнік, разведчык.

ЖЛОБА Іван Аляксеевіч, школьнік, разведчык. Загінуў.

ЖМУДЗЕЦКІ Юрый, загінуў у жніўні 1941 г.

ЗАХАРЫШКА С.П., старшыня калгаса «Чырвоны Бор».

ЗДАРАЎЦОЎ Андрэй Ісакавіч, інструктар райкома партыі.

ЗЕНЬКОВІЧ М.

ЗЛЫНАЎ Георгій Васільевіч, загадчык ваеннага аддзела райкома партыі, выконваў абавязкі камісара батальёна.

ЗЯРНІЦКІ Айзік Іосіфавіч.

ІСАЕНКА Іван, школьнік, разведчык.

КАЛІНОЎСКІ Мікалай.

КАПЧАНАВА Д.К., ветэрынарны ўрач вучэбнай гаспадаркі.

КАРЫБСКІ Пётр Андрэевіч.

КРЫШНЁЎ Іоў Апанасавіч, другі сакратар райкома КП(б)Б.

КУЛЬБАКОЎ.

КУПЦОЎ Дзям'ян Захаравіч, дырэктар Чорнавірнянскай школы.

КУЧЫНСКІ Мікалай.

ЛЕВАНЦОЎ Дзмітрый Удавіч.

ЛІТВІНКА П.С., сакратар Радушскага сельсавета.

МАЖЭЙКА.

МАРКЕВІЧ Мікалай Мікалаевіч.

МАРКЕЛАЎ Леанід Мікалаевіч, загінуў у жніўні 1941 г.

МІКША Мікалай Іванавіч, інструктар палітаддзела Жлобінскага аддзялення чыгункі, кулямётчык.

МІРОНАЎ Уладзімір Арцёмавіч, інструктар ЦК КП(б)Б, камандзір батальёна. Гл. біяграфію на стар. 135.

МЯЦЕЛІЦА Лазар Іосіфавіч, загінуў у жніўні 1941 г.

НІКАЛАЕЎ Аркадзь.

НІКІТКОВА Наташа, школьніца, разведчыца.

ПАРАШЧАНКА А.

ПАРАШЧАНКА З.С.

ПЕТРУШЭНКА Е.

ПРАКАПОВІЧ В. Загінуў у жніўні 1941 г.

ПУГАЧОЎ Піліп Якаўлевіч, дырэктар Жлобінскай МТС.

РАБЦАЎ.

РАВІЧ Георгій Мікалаевіч.

РАДЗЕВІЧ Мікалай.

РАЗГУЛЯЕВЫ Мікалай і **Уладзімір**, браты, школьнікі, разведчыкі.

РАМІСЬКА Васіль Іосіфавіч, разведчык.

РУБІНШТЭЙН Абрам Уравіч, 1922 г., разведчык. Загінуў у жніўні 1941 г.

РЫЖКОВЫ Юрый (загінуў у жніўні 1941 г.) і **Яўген Купрыянавічы**, браты.

САЛАДОЎНІКАЎ Павел Сафронавіч, старшыня калгаса «Праўда».

САМЧАНКІ Барыс і **Яўген**, школьнікі, разведчыкі.

САСНОВІЧ Аляксандр.

САЧЫЎКА Рыгор Еўдакімавіч, інструктар райкома.

СЕВЯРЫН, капітан НКУС, з заходніх абласцей.

СЁМЧАНКА Фама Міхайлавіч, старшыня калгаса «Рассвет».

СІМАНЕНКА Іван Андрэевіч, начальнік Жлобінскага аддзялення чыгункі.

СКВАРЧЭЎСКІ Павел, сакратар вузлавога чыгуначнага камітэта камсамола.

СОНЦАЎ Уладзімір Пятровіч, сяржант.

СПЕВАК.

СТРЫЖАКОЎ.

СЯЛІЦКАЯ Ніна Іванаўна.

СЯЛІЦКІ Віктар Іванавіч.

ТАМКОЎ Г.

ТАМКОЎ Пётр Навумавіч, баец, сакратар райкома партыі. 6.8.1941 узнагароджаны ордэнам Чырвонага Сцяга.

ТКАЧОЎ Антон Пятровіч, камандзір узвода разведкі батальёна. 6.8.1941 узнагароджаны ордэнам Чырвонай Зоркі.

ТРЫФАНАЎ Мірон Лук'янавіч.

ФЕДАСЕЕНКА Уладзімір Канстанцінавіч, школьнік, в. Мормаль.

ХАРАМЕЦКІ Архіп Раманавіч.

ХАЛЬКО Мікалай Лявонавіч, старшыня мясцовага камітэта станцыі Жлобін.

ЦЯМІНСКАЯ Алёна Паўлаўна.

І.Ісаенка.

Л.М.Маркелаў.

У.А.Міронаў.

П.Н.Тамкоў.

ЧАША Іван Францавіч, работнік школы.

ЧУЖОЎ В.Ю., інструктар райсавета Асаавіяхіма.

ЮРКІН Міша.

ШАІН Генадзь, загінуў.

ШАПІРА Майсей Давыдавіч, камісар батальёна, першы сакратар Жлобінскага райкома КП(б)Б. Загінуў у жніўні 1941 г. 6.8.1941 узнагароджаны ордэнам Чырвонай Зоркі.

ШАПТУНОЎ Карней Васілевіч, інструктар Брэсцкага гаркома партыі.

ШЧУКІН Аляксей Аляксандравіч.

ШЭНДАРОВІЧ Марыя.

ШЭНДАРОВІЧ Рыгор Львовіч. Загінуў у жніўні 1941 г. 6.8.1941 узнагароджаны медалём «За баявыя заслугі».

ШЭНДАРОВІЧ Якаў, разведчык.

ЯКІМОВІЧ Міхаіл Міхайлавіч, народны суддзя.

М.М.Якімовіч.

А.М.Ярашаў.

ЯРАШАЎ Аляксандр Міхайлавіч, начальнік штаба батальёна, чырвоны партызан у грамадзянскую вайну. 6.8.1941 узнагароджаны ордэнам Чырвонага Сцяга.

Акупацыйны рэжым

Акупацыйны рэжым, што быў устаноўлены гітлераўцамі на часова захопленай імі тэрыторыі нашай Радзімы, распрацоўваўся загадзя, яшчэ да нападу на Савецкі Саюз. Галоўныя яго кірункі былі выкладзены Гімлерам у сакрэтным мемарандуме «Некаторыя думкі пра абыходжанне з насельніцтвам на Усходзе» ад 25 мая 1940 г. У ім указвалася, што захопленыя ўсходнія тэрыторыі належыць разглядаць як аб'ект каланізацыі і германізацыі. Акупацыйная палітыка, гаварылася ў гэтым мемарандуме, павінна быць накіравана на тое, каб ператварыць актыўную масу «іншароднага насельніцтва» ў напаўпісьменных рабоў.

Асноўныя палажэнні акупацыйнага рэжыму былі даволі падрабязна выкладзены і ў шэрагу іншых сумнавядомых дакументах, у тым ліку ў плане «Барбароса» (канчатковы варыянт выкладзены ў дырэктыве вярхоўнага галоўнакамандавання ўзброенымі сіламі ад 18.12.1940 г.), які вызначаў стратэгію і тактыку нападу на СССР, генеральным плане «Ост» — праграме каланізацыі тэрыторыі, германізацыі, высялення і знішчэння народаў Усходняй Еўропы, у тым ліку і Беларусі, «Інструкцыі пра асобыя вобласці» да дырэктывы № 21 плана «Барбароса» (13.3.1941 г.), дырэктыве па кіраўніцтве эканомікай у акупіраваных усходніх абласцях і інш. Гэтыя дакументы намецілі практычныя мерапрыемствы па ўстанаўленні акупацыйнага рэжыму на тэрыторыі, якая падлягала захопу. У далейшым яны дапаўняліся загадамі, інструкцыямі галоўнакамандавання ўзброеных сіл і іншых ведамстваў гітлераўскай Германіі, у якіх масавы тэрор, рабаванні, гвалтаванне і забойствы ўзводзіліся ў ранг дзяржаўнай палітыкі.

Асноўны сэнс гэтых жорсткіх, нечалавечых загадаў і інструкцый зводзіўся да таго, каб самымі бязлітаснымі сродкамі і мерамі не дапусціць супраціўлення народаў СССР, фізічна знішчыць значную частку насельніцтва краіны. Гэтыя дакументы поўнасцю развязвалі рукі гітлераўскім катам і забойцам, вызваляючы іх ад усялякай адказнасці за ўчыненыя злачынствы.

Яшчэ задоўга да агрэсіі кіраўнікі трэцяга рэйха адобрылі распрацаваны гітлераўскім апаратам план падзелу захопленай тэрыторыі. Восенню 1941 г. падзел часова акупіраванай Беларусі быў у асноўным завершаны. Яе этнічна цэласную тэрыторыю захопнікі гвалтоўна парэзалі на часткі, груба парушыўшы пры гэтым гістарычна склаўшуюся супольнасць тэрыторыі, мовы, культуры беларускага народа. Тэрыторыю рэспублікі па лініі Полацк—Барысаў на ўсходзе, Старыя Да-

рогі — возера Чырвонае на поўдні, па р. Зальвянка і ўсходнім узлессі Белавежскай пушчы на захадзе вылучылі ў генеральную акругу, якая атрымала назву «Беларутэнія». Плошча акругі склала толькі чвэрць тэрыторыі Беларусі з насельніцтвам 3 138 256 чалавек (на 4.12.1941 г.). Паўднёвыя раёны Гомельскай і Палескай абласцей, частка Брэсцкай вобласці былі ўключаны ў рэйхскамісарыят «Украіна». Беластоцкая вобласць, паўночныя раёны Брэсцкай і частка Баранавіцкай абласцей адышлі ад акругі «Беласток», якая была далучана да Усходняй Прусіі. Частку Ашмянскага, Свірскага, Відзаўскага, Астравецкага, Смаргонскага і Пастаўскага раёнаў далучылі да генеральнай акругі «Літва». Віцебскую, Магілёўскую і ўсходнія раёны Мінскай абласцей, а таксама большую частку Гомельскай вобласці (у т.л. Жлобіншчыну) аднеслі ў зону армейскага тылу групы армій «Цэнтр».

Акупіраваная тэрыторыя (акрамя раёнаў, дзе вяліся баявыя дзеянні) была падзелена на рэйхскамісарыяты, якія складаліся з генеральных акруг, абласцей (гебітаў), акруг, раёнаў, валасцей. На чале гэтых нямецка-фашысцкіх адміністрацыйна-тэрытарыяльных адзінак былі пастаўлены рэйхскамісары, генеральныя, гебіт- і раённыя камісары. У кожным раёне, а іншы раз і ў воласці, ствараліся ўправы, пры якіх меліся ваенная ахова самакіравання на чале з бургамістрамі і старастамі. Акупацыйны рэжым побач з акупацыйнымі органамі здзяйснялі таксама ахоўныя дывізіі, гестапа, контрразведка, палявая жандармерыя, спецыяльныя атрады і каманды для барацьбы з партызанамі, паліцэйскія фарміраванні. У многіх населеных пунктах знаходзіліся карныя органы акупантаў, у вёсках — паліцэйскія, у буйных населеных пунктах — падраздзяленні СС і ахоўныя часці.

Гітлераўцы ператваралі ў развалiны ўсё, ганьбавалі людзей. Каля станцыі Салтанаўка восенню 1941 г. існаваў канцлагер для ваеннапалонных. На чыгуначнай станцыі Вірскі фашысты расстралялі заложнікаў з саставу, у якім перавозіліся ваеннапалонныя і адкуль частка іх уцякла. Два лагеры для ваеннапалонных існавалі на тэрыторыі Жлобіна. У адным знаходзіліся, паводле расказаў цывільных, параненыя байцы. Больш «здаровыя» выкарыстоўваліся на фізічнай працы. Палонныя не атрымлівалі медыцынскай дапамогі, утрымліваліся ў холадзе і голадзе, паміралі ад хвароб, катаванняў. Бывалі выпадкі, калі знясіленных ваеннапалонных яшчэ жывымі закопвалі ў зямлю. Спробы гараджан даць ежу ваеннапалонным або аказаць ім медыцынскую дапамогу заканчваліся няўдачай: кожны раз фашысты адганялі патрыётаў, нярэдка стралялі ў іх. Толькі нямногім ваеннапалонным з цягам часу ўдалося ўцячы. Яны ў асноўным папоўнілі рады народных мсціўцаў.

Нямецка-фашысцкія захопнікі метадычна і планамерна рабавалі, катавалі людзей, паздбаўлялі іх жыцця. Напрыклад, зондэрфюрэр Жлобінскага раёна, а потым сельгаскамендант у Бабруйску пад выглядам паставак бязлітасна рабаваў насельніцтва, адбіраў у яго жывёлу і сельгаспрадукты. За несвоечасовыя пастаўкі насельніцтва заганялі ў лагеры і адпраўлялі на катаржныя работы ў Германію, перадавалі карнікам. Паводле ўказанняў зондэрфюрэра на тэрыторыі Чырвонабярэжскага сельсавета разграблена і спустошана 5 калгасаў, 2 заводы, сельскагаспадарчы тэхнікум, спалена 132 пабудовы, у тым ліку 3 школы, 2 аптэкі, бальніца, клуб, 3 бібліятэкі, знішчана і вывезена ў Германію 3673 галавы жывёлы. Сярод зладзейскіх намераў па знішчэнню сялян асаблівае месца займала шырокае выкарыстанне сельскага насельніцтва для так званага разміноўвання дарог. Акупанты сілай зброі выганялі з дамоў жыхароў вёсак і прымушалі іх шчыльнымі шарэнгамі пратаптваць мініраваныя партызанамі дарогі ці цягаць па іх бораны. У выніку многія грамадзяне падрываліся на мінах. Толькі ў вёсцы Жырхаўка з-за гэтага загінула 17 чалавек.

У верасні 1942 г. з вёсак Радуша, Сцяпы і Шчадрын гітлераўцы забралі каля 300 чалавек, пераважна старых, жанчын, дзяцей. Іх прыгналі ў Парычы і змясцілі ў памяшканне былой школы. Праз тыдзень гэтых людзей, як сведчыў Рыгор Рыгоравіч Новік (1900 года нараджэння, беспартыйны, былы настаўнік), вывелі і пастроілі ў дварыі школы. Сюды прыйшоў камендант Парыч Мол, які з'явіўся тут у пачатку 1942 г. і быў прыкладна да сакавіка 1943 г., потым — камендант Бабруйска. Гэты перыяд быў самым жудасным за ўвесь час нямецкай акупацыі. Вызначаўся ён асаблівым насіллем, расправамі і зверствам. Перакладчыкам быў паліцэйскі Гарбер. Праз яго камендант і прыбыўшыя з ім звярталіся да арыштаваных з прапановай, каб мужчыны

сярэдніх год запісваліся ў паліцыю, інакш яны будуць разглядацца як партызаны.

Частка людзей ад страху (ведалі аб звярыных адносінах немцаў да партызан), баючыся расправы, згадзіліся пайсці на службу ў паліцыю. Але большасць адмовілася ад прапановы.

Людзей некалькі дзён трымалі ў школе, а потым частку адправілі дамоў. Чалавек 10—12 накіравалі ў турму, адкуль яны не вярнуліся. Пераважную большасць заложнікаў, асабліва моладзь і дзяцей, адправілі на катаргу ў Германію.

Камендант Мол не пазбег пакарання. Перад судом яму прыйшлося трымаць адказ за ўсе свае злачынствы. У ходзе папярэдняга следства і судовага разбірацельства было высветлена таксама і тое, што пад выглядам барацьбы з партызанамі была праведзена карная аперацыя на в. Шчадрын. Ахоўны батальён пад камандаваннем намесніка Мола капітана Найгаўза ачапіў вёску, усё мужчынскае насельніцтва забралі і даставілі ў Парычы.

Жыхар в. Вялікі Лес М.Антуськоў расказваў: «У снежні 1942 г. нас дваіх акупанты ўзялі без усялякіх на тое падстаў і гадзін у пяць вечара даставілі ў Стрэшын, адразу кінулі ў камеру, дзе знаходзілася столькі людзей, што легчы не было ніякай магчымасці. У кутку ляжаў Верасаў Іван. Але ён быў настолькі змардаваны, што не мог ні павярушыцца, ні гаварыць...» Аўтару пісьма пашчасціла вырвацца з фашысцкай катавальні. А названы вышэй жыхар вёскі Дуброва (родам з вёскі Курган) і Лазараў з вёскі Мормаль па даносу здрадніка пасля катаванняў у гестапа былі расстраляны ў Жлобіне.

27.9.1943 г. да пас. Верны (Пірэвіцкі сельсавет) фашысты па чыгункі падагналі бронепоезд і з адлегласці ў адзін кіламетр прамой наводкай з гарматы адкрылі агонь па населенаму пункту. Пасля трохгадзіннага абстрэлу яны акружылі пасёлак, загналі частку жыхароў у хлеў, а потым расстралялі іх з кулямёта. Карнікі разграбілі жыллё, забралі жывёлу і маёмасць насельніцтва. А каб схаваць сляды злачынства, спалілі ўвесь пасёлак.

13.10.1943 г. жыхара в. Стары Мазаляў Івана Карнеевіча Сцяпанчыкава без усялякай правіннасці немцы прывязалі за ногі да санак, запрэжаных конямі, і валаклі да таго часу, пакуль ён не страціў прытомнасць, а потым забілі.

1.12.1943 г. карны атрад фашыстаў акружыў в. Цупер. Гітлераўцы пачалі выганяць жыхароў на вуліцу, дзе потым вялі расстрэл. Перад уходам падпалілі вёску.

Асаблівыя цяжкасці выпалі на долю гараджан і сельскага насельніцтва акупіраванай часткі Жлобінскага раёна на заключным этапе знаходжання нямецка-фашысцкіх войск на тэрыторыі Беларусі. Ды і не толькі на іх долю. Тут у той час знаходзілася нямала цывільных з раёнаў Гомельскай, Смаленскай, Арлоўскай абласцей, іншых рэгіёнаў, адкуль акупанты выгналі людзей перад сваім адступленнем.

Камісія ваеннаслужачых Чырвонай Арміі і грамадзянскага насельніцтва па пытаннях аб масавым знішчэнні гітлераўцамі старых, жанчын і дзяцей у канцлагерах каля вёсак Холма і Мядзведаў Даманавіцкага раёна Палескай вобласці, у склад якой уваходзіў 60-гадовы ўраджэнец Жлобіна Пётр Савіч Астапенка, сведчыла: «Паводле паказанняў саміх зняволеных, у пачатку сакавіка іх прымусова сагналі і этапным парадкам адправілі на ст. Жлобін, адкуль, пагрузіўшы ў 3 таварныя неатапліваемыя эшалоны, павезлі ў невядомым накірунку. Эшалоны прыбылі на ст. Старушкі...»

Тут зняволеных выгрузілі і пешшу пагналі ў лагер. Гітлераўцы рабілі ўсё, каб іх знішчыць. Ахова сачыла, каб зняволеныя не датыкаліся да дроту, якім быў абнесены лагер. Калі ж жанчына ці дзіця неспадзявана рабілі гэта, то варта страляла без папярэджвання. Да такіх ахвяр дабаўляліся іншыя — пры дотыку да дроту, на якім віселі міны, апошнія ўзрываліся і ранілі, забівалі тых, хто знаходзіўся побач. Ахвярай стала і наша зямлячка — жыхарка в. Беліца Базехава (магчыма, Бежалева).

Частка насельніцтва Жлобіна і раёна была вывезена ў тры канцэнтрацыйныя лагеры ў раёне населенага пункта Азарычы. Першы размяшчаўся на балоце каля пасёлка Дзерць, другі — у 2-х км на паўночны захад ад м. Азарычы, трэці — на балоце, за 2 км заходней в. Падасіннікі. Тут знаходзілася звыш 33 тыс. дзяцей, непрацаздольных жанчын і старых, з іх былі замучаны, расстраляны, загінулі ад холаду, голаду і хвароб каля 9 тыс. чалавек. Сюды ў перыяд з 9 па 13 сакавіка 1944 г. пад узмоцненым канвоем СС і ахоўнай паліцыі былі дастаўлены тыя, хто знахо-

дзіўся на перасылачных пунктах на станцыях Рабкор, Чырвоны Бераг і інш.

У Жлобіне нямецкая камендатура аб'явіла па радыё наступны зварот да насельніцтва: «Грамадзяне г. Жлобіна, германскае камандаванне адпраўляе вас у глыбокі тыл, бо чырвонаармейцы вас будуць абстрэльваць з артылерыі і мінамётаў. Жадаючы выратаваць вас ад бальшавіцкіх зверстваў, мы эвакуіруем вас у глыбокі тыл. Бярыце з сабой усе рэчы, коней, колы, жывёлу. Бярыце з сабой кацялкі і лыжкі, бо па дарозе вы будзеце забяспечаны гарачай ежай. Слухайцеся нямецкага салдата, не хавайцеся і не ўцякайце. Увесь горад ачэплены нямецкімі войскамі. Кожны, хто паспрабуе схавацца або збегчы, будзе застрэлены. Выходзьце на вуліцу і рухайцеся, куды вам пакажуць нямецкія салдаты».

Л.Пякарская, якая была вызвалена з лагера, сведчыла: «12 сакавіка 1944 г. пад вечар нас, жыхароў г. Жлобіна, прымусілі сабрацца на працягу паўгадзіны на станцыі Жлобін-Паўднёвы. Тут немцы адабралі маладых і павялі іх. Немцы загналі нас у цяплушкі і наглуха зачынілі дзверы. Куды нас вязуць, мы не ведалі, але ўсе прадчувалі нядобрае. Як потым аказалася, нас везлі па рудабелкаўскай ветцы і разгрузілі пад вечар 15 сакавіка. Ноччу па калена ў ліпкай гразі нас пагналі ў лагер. З гэтага лагера нас перагналі ў другі. У дарозе немцы білі нас, адстаўшых расстрэльвалі. Вось ідзе жанчына з трыма дзецьмі. Адзін малы ўпаў, немцы страляюць у яго. Калі ж маці і двое яе дзяцей абарочваюцца, салдаты-зверы па чарзе страляюць у іх. Маці ўзнімае крык, і гэты крык абрываецца выстралам ва ўпор.

Ідуць маці і сын Бондаравы. Дзіцё не вытрымала стомнага пуці і ўпала. Маці нахіляецца над ім, яна хоча ўцешыць яго словам, але ні сын, ні маці больш не ўсталі, не ўбачылі блакітнага неба — немцы застрэлілі іх».

Па дарозе ў лагер салдаты сцягвалі з жанчын хусткі, паліто, абутак, адбіралі скарб і каштоўнасці, усяляк здзекваліся.

У гэтым лагеры смерці акупанты спадзяваліся заразіць людзей сыпным тыфам, які, на іх думку, потым унясе тысячы жыццяў і перакінецца на воінаў-вызваліцеляў, калі яны паімкнуцца аказаць дапамогу хворым пры іх вызваленні. З гэтай мэтай гітлераўцы звозілі ў лагер сыпнатыфозных з Палескай, Мінскай, Гомельскай і іншых абласцей рэспублікі.

Паводле слоў Г.С.Шырокага, жыхара Жлобіна, 12 сакавіка з чыгуначнай бальніцы было вывезена 200 чалавек хворых сыпным тыфам. Усіх даставілі ў лагер. Аб гэтым жа паведаміла П.С.Мітраховіч. Жыхарка в. Радуша А.С.Грыжкова захварэла тыфам ужо ў канцлагеры.

Месца «жыхарства» зняволеным было вызначана на балоце, пад адкрытым небам, у рэдкім лесе. Людзям не было дзе абагрэцца, прылегчы. Ім не давалі ежы і вады. Фашысты ўсяляк здзекваліся над вязнямі. Як потым сведчыў Лука Лаўрэнавіч Зайцаў — 72-гадовы жыхар в. Беліца — у лагеры № 1 штодзённа паміралі да 60 чалавек, у лагеры № 2 — да 100 чалавек.

Жыхара Жлобіна 82-гадовага Івана Глускага фашысты расстралялі за тое, што ён хацеў развесці касцёр, каб абагрэць малых унукаў. У Апалінарыі Максімаўны Пагодзінай захварэлі дзеці. Яна пачала патрабаваць дапамогі. У адказ фашысты расстралялі маці з двумя дзецьмі.

Практычна ўсе зняволеныя неаднойчы пераганяліся з адной зоны ў другую, не ведалі спакою ні ўдзень, ні ноччу і былі асуджаны на смерць. І толькі дзякуючы байцам Чырвонай Арміі яны былі вызвалены з палону 18 сакавіка 1944 г. Пасля вызвалення з 19 па 31 сакавіка 1944 г. было шпіталізавана 4052 чал., з іх 2370 дзяцей ва ўзросце да 13 год. А колькі іх, невядомых, лягло ў зямлю па дарозе ў канцлагер і ў ім самім, ніхто дакладна не скажа.

На Нюрнбергскім працэсе над галоўнымі гітлераўскімі злачынцамі матэрыялы аб Азарыцкім лагеры смерці сведчылі аб жудасных справах фашыстаў.

Але самым страшэнным злом быў дзіцячы канцлагер, створаны акупантамі на тэрыторыі саўгаса-тэхнікума ў 1944 г. Сюды са Жлобінскага, Рагачоўскага і іншых раёнаў дастаўляліся дзеці ва ўзросце 8—14 гадоў. Іх кроў павінна была пайсці для параненых салдат і афіцэраў вермахта... У Германію было вывезена шмат падлеткаў, і лёс многіх з іх невядомы. *У.І.Лемяшонак, П.Я.Кірычэнка.*

ЗВЕСТКІ
аб знішчэнні пабудоў і насельніцтва раёна ў гады Вялікай Айчыннай вайны (1941—1945)
(без уліку загінуўшых на франтах і ў партызанскіх атрадах)

Назва населеных пунктаў	на чэрвень 1941		знішчана	
	двароў	чалавек	двароў	чалавек
1	2	3	4	5
АКЦЯБРСКІ СЕЛЬСАВЕТ				
АКЦЯБР	170	470	166	64
ГОРКІ	70	350	70	
ГРАБСК	61	185	58	4
ЗАТОН	140	432	10	5
ПРАСКУРНІ	220	847	216	230
ДОБРАГОШЧАНСКІ СЕЛЬСАВЕТ				
БОР	15	70	15	4
ВАСІЛЕВІЧЫ	227	920	13	23
ДАБРАГОШЧА	80	400	80	10
КУРГАН	80	350	80	8
МОРМАЛЬ	285	900	285	78
СЕЛЬНАЕ	120	480	7	5
ЯШЧЫЦЫ	85	370	85	33
КАБАНАЎСКІ СЕЛЬСАВЕТ				
АДРУБЫ	120	405	23	2
ЛЯДЫ	153	530	19	1
КАРОТКАВІЦКІ СЕЛЬСАВЕТ				
АНТОНАЎКА	93	402	93	112
БРАТКІ	10	52	10	27
ВАДЗІЦКІ	16	80	4	
ВАСХОД	22	115	22	47
ГАЛЫ	19	76		3
ГАРМАВІЧЫ	114	484	114	16
ГРУШКА	11	39	11	20
ДУБРОВА	26	133	26	31
ЗАБАЛОЦЦЕ	38	195	34	6
ЗАЛЕССЕ	17	70	17	23
ЗАЛУЖЖА	4	21	4	15
ЗАМОСЦЕ	10	40	10	
КАРОТКАВІЧЫ	267	787	265	331
КАСТРЫЧНІК	7	42	7	19
КРАСНАЎКА	10	69	10	45
ПЛЕСАВІЦКАЯ СЛАБОДКА	90	428	87	16
ПЛЕСАВІЧЫ	125	541	122	30
КІРАЎСКІ СЕЛЬСАВЕТ				
КІРАВА	535	2675	108	5
ПІЦЕРАЎКА	30	122	12	5
СЕЛІВОНАЎКА	140	500	9	2
ЛУЦКІ СЕЛЬСАВЕТ				
БЕЛІЦА	148	720	32	8

1	2	3	4	5
ГРАЧУХІ	21	98	16	4
ГРУШАЧКА	19	95	14	3
ГУЛЯЙ-ПОЛЕ	19	93	18	8
ДУБРОВА	21	104	8	5
ЗЯЛЁНАЯ ДАЛІНА	13	89	13	3
КАБАНАЎКА	108	450	27	3
КРАСНАЯ ЗВЯЗДА	24	95	23	
КРАСНЫ РОГ	65	325	55	2
ЛЕБЯДЗЁЎКА	181	697	163	37
ЛІСІ ЛОГ	26	118	25	5
ЛУКІ	134	604	56	5
ЛУЦКІ	19	490	17	
НАДЗЕЖДА	26	115	22	
НОВЫЯ ЛУКІ	20	81	20	
РЭКТА	137	548	29	17
ТАПІЛА	27	125	27	1
МАЙСКІ СЕЛЬСАВЕТ				
АНТОНАЎКА	86	500	44	5
АСОЕ	28	125	28	1
БАБОЎКА	142	600	133	16
ДАЛІНА	44	180	39	2
ДЗЯНІСКАВІЧЫ-І	77	362	70	55
ДЗЯНІСКАВІЧЫ-ІІ	71	305	32	7
ЛУГАВАЯ ВІРНЯ	131	558	48	67
МАЙСКАЕ	242	1201	218	24
МАЛЫЯ КАЗЛОВІЧЫ	89	326	28	35
ПАДЛЕССЕ	27	110	27	
ХЛЕБАРОБ	34	173	34	16
ЦУПЕР	73	292	73	70
ЧОРНАЯ ВІРНЯ	177	962	112	105
МАЛЕВІЦКІ СЕЛЬСАВЕТ				
ВЯЗОК	30	95	14	7
МАЛЕВІЦКАЯ РУДНЯ	163	490	53	24
МАЛЕВІЧЫ	192	768	192	56
НАВІКІ	48	149	48	13
НАВАМАРКАВІЦКІ СЕЛЬСАВЕТ				
МІКУЛІЧЫ	38	192	7	
НОВЫЯ МАРКАВІЧЫ	112	532	33	
ТАЎСТЫКІ	126	554	86	15
ПАПАРАТНЯНСКІ СЕЛЬСАВЕТ				
АДРАДЖЭННЕ	80	353	40	30
ДУБОВАЯ ГРАДА	25	95	23	
КАСАКОЎКА	193	530	7	16
НОВАЯ КАРМА	48	253	36	10
ПАПАРАТНАЕ	240	905	238	60
ПІРЭВІЦКІ СЕЛЬСАВЕТ				
ВЕРНЫ	32	123	32	56
КОЛАС	34	115	17	

1	2	3	4	5
НОВАЯ СЛАБАДА	24	79	7	
ПІРЭВІЧЫ	135	350	35	17
СКЕПНЯ	275	1075	23	
САЛОНСКІ СЕЛЬСАВЕТ				
АЛЕКСАНДРОЎ	45	250	45	8
ВЯЛКІЯ РАП	107	449	16	37
ІСТОПКІ	134	624	128	3
КАЗЁЛ	29	129	29	
ЛЯСАНЬ	25	126	25	23
МАЛЫЯ РАП	32	158	32	19
НІВЫ	106	483	100	40
САЛАНОЕ	269	1278	175	55
СТАРАРУДНЯНСКІ СЕЛЬСАВЕТ				
БАРАНАЎКА	24	100	22	2
ГЛУШЫЦА	20	85	17	
ЗАВАД	50	210	47	2
КАЛЫБАЎКА	85	350	83	3
САВЕЦКІ	12	51	11	2
СТАРАЯ РУДНЯ	405	1700	49	17
ХАЛЬЧ	58	240	16	8
ЧАЦВЯРНЯ	230	966	57	5
ЧЫРВОНАБЯРЭЖСКІ СЕЛЬСАВЕТ				
РАДУША	340	1420	32	
ЧАРЦЁЖ	110	290	34	2
ЧЫРВОНАБЯРЭЖСКАЯ СЛАБОДКА	41	178	6	
ЧЫРВОНАЯ СЛАБАДА	39	117	13	5
ШЧАДРЫНСКІ СЕЛЬСАВЕТ				
ЗАМЕН-РЫННЯ	62	250	62	
КІЦІН	320	1420	110	2
ЛЮДГАРДАЎКА	49	238	7	
СЕЛІШЧА	76	360	6	
СЦЯПЫ	94	470	30	3
ШЧАДРЫН			100	1000

Звесткі падрыхтаваны на падставе матэрыялаў занальнага дзяржаўнага архіва ў г. Жлобін.

Вываз на фашысцкую катаргу

Часткай злачыннага акупацыйнага рэжыму з'яўляўся вываз працаздольнага насельніцтва з Беларусі на катаржныя работы ў Германію ў якасці дармавой рабочай сілы. Правал планаў «маланкавай вайны», значныя страты ў жывой сіле на савецка-германскім фронце патрабавалі мабілізацыі ў вермахт усё больш чалавечых рэсурсаў, што пазбаўляла прамысловасць і сельскую гаспадарку фашысцкай Германіі рабочых рук. Гэты недахоп гітлераўскія правіцелі імкнуліся папоўніць за кошт асоб, гвалтоўна вывезеных з акупіраванай тэрыторыі СССР.

Ужо ў лістападзе 1941 г. было дадзена ўказанне па выкарыстанні «рускай рабочай сілы» ў Германіі. У пачатку 1942 г. была пас-

таўлена задача вывезці на прымусовыя работы ў Германію з акупіраваных абласцей СССР 15 млн. чалавек. Гаспадарчай інспекцыі групы «Цэнтр» і генеральнай акрузе «Беларусь» прадпісвалася штодзённа пасылаць у рэйх па 500—1000 рабочых.

Спачатку вярбоўка насельніцтва ў Германію вялася на добраахвотнай аснове. Аднак у спецыяльных разнарадках па валасцях указвалася, колькі чалавек і ў які тэрмін воласць павінна паставіць. У сувязі з ростам колькасці асоб, якія адмаўляліся ад вярбоўкі, гітлераўцы перайшлі да гвалтоўных метадаў. На ўсёй акупіраванай тэрыторыі Беларусі, у тым ліку на Жлобіншчыне, акупанты пачалі шырока ўжываць метад масавых аблаў. Ачаплялiся цэлыя гарадскія раёны, кварталы, вуліцы, базары, вакзалы, вёскі. Напрыклад, разам з памагатымі фашысцкія ўлады шырока разрэкламавалі, што на гарадскі базар у Жлобіне вывозіцца шмат прамысловых тавараў для свабоднага продажу насельніцтву. Калі ж там сабралася шмат народу, гітлераўцы і паліцэйскія акружылі натоўп і пачалі вылоўліваць моладзь для адпраўкі яе ў Германію. Ішло сапраўднае паляванне на людзей, асабліва ў перыяд правядзення карных аперацый супраць партызан.

Вываз на фашысцкую катаргу ажыццяўлялі спецыяльныя ведамствы на чале з генеральным упаўнаважаным па выкарыстанні рабочай сілы, войскі і паліцыя. Працаздольных мужчын, жанчын і падлеткаў пад канвоем адпраўлялі ў перасыльныя лагеры, жорстка здзекаваліся над імі. У цэлым гітлераўцам удалося захапіць і вывезці ў Германію з акупіраваных абласцей СССР каля 5 млн. чалавек, у тым ліку з Беларусі каля 380 тысяч. З Жлобінскага раёна было вывезена 818 чалавек. Дамоў вярнуліся толькі 227.

Умовы жыцця і працы савецкіх людзей у Германіі былі выключна цяжкімі. Яны рэгламентаваліся спецыяльнай інструкцыяй, у якой гаварылася, што «ўсе рабочыя павінны атрымліваць такую ежу і такое жыллё і падвяргацца такому абыходжанню, якія давалі б магчымасць эксплуатаваць іх у самай высокай ступені і пры самых мінімальных затратах». Непасільная праца, голад, антысанітарыя прыводзілі да шматлікіх захворванняў сярод вывезеных і вялікай смяротнасці.

Жыхарка раёна, якая ў рабстве насіла № 206, пісала: «Працуем ад 6 гадзін раніцы да 8 гадзін вечара... Калі ідзем на работу, даюць кубак чаю салодкага, 200 грамаў хлеба. На абед прыходзім у 12 гадзін дня, даюць 5 бульбін, грамаў 200 варанай капусты; паабедаеш, вылезеш з-за стала, дык бы яшчэ сабаку з'еў. Вечарам прыходзім з работы, таксама даюць чатыры бульбіны і сырую капусту — вось як нам выпала жыць. Вельмі схуднелі, калі б прыехалі дамоў, то вы б нас не пазналі. Дамоў не ведаем калі вернемся, будзем жывыя — вернемся, калі з голаду не памрэм. Вы аба мне не журыцеся, я не адна тут гарую, а нас 230 чалавек. Шліце мне пасылку, калі можна, дайце мне падтрымку».

Ратаванне савецкіх людзей ад вывазу ў фашысцкае рабства было адной з важнейшых задач падпольных партыйных органаў, партызан і падпольшчыкаў.

У.І.Лемяшонак, П.Я.Кірычэнка.

«Вырашэнне яўрэйскага пытання»

Адным з самых жахлівых бакоў фашысцкага акупацыйнага рэжыму было правядзенне генацыду ў адносінах да асоб яўрэйскай нацыянальнасці. Антысемітызм гітлераўцы зрабілі асноўным пунктам сваёй прапаганды, якая была накіравана на насельніцтва Беларусі. Акупацыя падавалася як збаўленне ад «яўрэйскага бальшавізму».

Паводле ўказання Гітлера фашысцкія верхаводы летам 1941 г. пачалі распрацоўваць план «канчатковага вырашэння яўрэйскага пытання». Гэта «канчатковае рашэнне» азначала знішчэнне ўсіх яўрэяў. Па звестках начальніка 4-га аддзела гестапа Эйхмана, якому Гітлер даручыў выкананне гэтай праграмы, фашыстамі было забіта 6 мільёнаў яўрэяў, што складала $^1/_3$ частку яўрэяў усяго свету. (Приговор Международного Военного трибунала. Сборник «Нюрнбергский процесс». М., 1961. Т. 7. С. 401—402.)

Палітыку знішчэння савецкіх грамадзян яўрэйскай нацыянальнасці гітлераўскія галаварэзы з бяспрыкладнай жорсткасцю праводзілі на ўсёй часова акупіраванай тэрыторыі

Беларусі, у тым ліку і на Жлобіншчыне. Сюды ўслед за войскамі вермахта прыбылі айнзатцкаманды, зондэркаманды, тайная палявая паліцыя, паліцыя бяспекі і СД, фельдкамендатуры, ортскамендатуры, жандармерыя і іншыя карныя органы, у абавязкі якіх разам з вермахтам уваходзіла і «вырашэнне яўрэйскага пытання». Усе гэтыя органы і часці былі ўкамплектаваны спецыяльна падабранымі асобамі, якія былі выхаваны ў духу нацызму. Яны вызначаліся асаблівай жорсткасцю ў адносінах да людзей іншых нацыянальнасцей. Менавіта яны адразу ж аддзялялі яўрэяў ад мясцовых жыхароў, заганялі іх у гета.

Загады палявых і мясцовых камендатур па стварэнні гета выдаваліся ўсюды: у Бабруйску, Баранавічах, Брэсце, Гродне, Жлобіне, Лідзе, Мінску і іншых гарадах і мястэчках. У асноўным гета ствараліся закрытага тыпу. Іх тэрыторыі абносіліся калючым дротам, ахоўваліся гітлераўскімі салдатамі і паліцыяй. Яўрэям забаранялася самавольна пакідаць гета, мяняць месца жыхарства і кватэры ў гета, карыстацца тратуарамі, грамадзянскім транспартам, паркамі і грамадскімі ўстановамі, наведваць школы.

Для яўрэяў было ўведзена абавязковае нашэнне апазнавальных знакаў, якімі былі круглыя латы і шасціканцовыя зоркі жоўтага колеру, нарукаўныя павязкі з шасціканцовымі зоркамі.

Амаль да ліквідацыі гета яўрэі павінны былі прымусова выконваць работу на акупантаў, пры якой многія з іх паміралі з-за нечалавечых умоў жыцця і працы. У Жлобіне акупанты стварылі 2 гета, дзе яўрэйскае насельніцтва было пазбаўлена элементарных чалавечых правоў, падвяргалася пабоям і здзекванням. 12.4.1942 г. ў полі паміж Жлобінам і в. Лебядзёўка (у танкавым рове) фашысты забілі 1200 грамадзян яўрэйскай нацыянальнасці, пераважна старых, жанчын і дзяцей. Іх распраналі да нацельнай бялізны і гналі да ямы, дзе 2 каты расстрэльвалі людзей з аўтаматаў. Грудных дзяцей вырывалі з рук маці і кідалі ў кучу трупаў, пасля чаго закопвалі жывымі. Праз 2 дні тут было расстраляна яшчэ 400 яўрэяў былога Стрэшынскага раёна.

На ўскраіне вёскі Шчадрын 8.3.1942 г. гестапаўцы расстралялі больш 1000 мясцовых яўрэяў, захопленых камуністаў і партызан, актывістаў і г.д.

Паводле даных мемарыяльнага комплексу «Хатынь» у чэрвені 1942 г. ў Жлобінскім раёне знішчана 1200 савецкіх грамадзян.

У.І.Лемяшонак, П.Я.Кірычэнка.

Дакументы сведчаць

АД САВЕЦКАГА ІНФАРМБЮРО
(ранішняе паведамленне ад 6 верасня)

У адным з калгасаў непадалёк ад Жлобіна германскія афіцэры падверглі жорсткім пыткам, а потым перабілі сям'ю рахункавода калгаса тав. Тышкевіча. Фашысты закалолі штыкамі Тышкевіча, яго маці, жонку, сястру і двух малалетніх дачок. З усёй сям'і ўцалеў толькі старэйшы 14-гадовы сын Саша, якога не было ў гэты час дома. Прыйшоўшы дамоў і ўбачыўшы знявечаныя трупы ўсіх сваіх родных, Саша пайшоў у Жлобін. Праз некалькі дзён германскія войскі занялі Жлобін. Саша дастаў ручную гранату і выйшаў на вуліцу. Ён цярпліва стаяў на вуліцы і паглядаў, як міма яго прайшлі танкі, бронемашыны, артылерыя і пяхотная часць. Калі паказалася штабная машына, у якой сядзела некалькі афіцэраў, Саша падбег і кінуў у машыну гранату. Узрывам былі знішчаны машына і ўсе германскія афіцэры. Азвярэўшыя фашысты ў клочча разарвалі цела героя, забітага асколкамі гранаты.

«Правда», 7.9.1941 г.

ПАВЕДАМЛЕННЕ НАДЗВЫЧАЙНАЙ ДЗЯРЖАЎНАЙ КАМІСІІ ПА ЎСТАНАЎЛЕННІ І ВЫЯЎЛЕННІ ЗЛАЧЫНСТВАЎ НЯМЕЦКА-ФАШЫСЦКІХ ЗАХОПНІКАЎ АБ ЗНІШЧЭННІ ГІТЛЕРАЎЦАМІ САВЕЦКІХ ЛЮДЗЕЙ ШЛЯХАМ ЗАРАЖЭННЯ СЫПНЫМ ТЫФАМ

30 красавіка 1944 г.

Чрезвычайная государственная комиссия в своих предыдущих сообщениях опубликовала ряд документов, изобличающих гитлеровское правительство и верховное командование гер-

манской армии в массовом истреблении мирного советского населения. С особой жестокостью немецкие оккупанты и их сообщники проводили истязания, пытки и массовые убийства советских людей в концентрационных лагерях, организуемых в тылу германской армии. Не только военные, но и все другие оккупационные власти прикрывали создание этих лагерей потребностями эвакуации советского населения из прифронтовой полосы.

«Лагеря смерти» для советских людей у переднего края немецкой обороны

В настоящее время установлено, что немецко-фашистские мерзавцы, в связи с поражениями германской армии на советско-германском фронте и с изменившейся обстановкой, начали широко практиковать новые зверские способы истребления советских людей. Одним из таких способов является распространение эпидемии сыпного тифа среди советского населения и частей Красной Армии, для чего гитлеровцы, как это выяснилось, организуют у переднего края своей обороны специальные концентрационные лагеря.

19 марта 1944 г. наступающие части Красной Армии в районе мест. Озаричи Полесской обл. Белорусской ССР обнаружили на переднем крае немецкой обороны три концентрационных лагеря, в которых находилось свыше 35 тыс. детей, нетрудоспособных женщин и стариков. Эти лагеря размещались: первый — на болоте у поселка Дерть; второй — 2 км северо-западнее мест. Озаричи; третий — на болоте в 2 км западнее дер. Подосинник.

Специальная комиссия в составе Председателя Совнаркома Белорусской ССР Пономаренко П.К., депутата Верховного Совета Белорусской ССР Грековой Н.Г., действительного члена Белорусской академии наук Якуба Коласа, депутата Верховного Совета СССР Гришко Г.Е., генерал-майора интендантской службы Саковича А.Н., начальника санитарной службы армии подполковника Колодкина В.Н. с участием представителя Чрезвычайной государственной комиссии Кудрявцева Д.И. расследовала обстоятельства, связанные с созданием этих лагерей.

Лагеря представляли собой открытую площадь, обнесенную колючей проволокой. Подступы к ним были заминированы. Никаких построек, даже легкого типа, на территории лагерей не было. Заключенные размещались прямо на земле. Многие из них, потерявшие способность двигаться, без памяти лежали в грязи. Заключенным было запрещено разводить костры, собирать хворост для подстилки. За малейшую попытку нарушения этого режима гитлеровцы расстреливали советских людей.

Создавая концентрационные лагеря у переднего края обороны, немцы, во-первых, выбирали места для лагерей там, где они не надеялись удержать свои позиции; во-вторых, концентрируя большие массы советских людей в лагере, они размещали в них преимущественно детей, нетрудоспособных женщин и стариков; в-третьих, вместе с истощенным и нетрудоспособным населением, находившимся в антисанитарных условиях, они размещали в лагерях тысячи сыпнотифозных больных, специально вывезенных из различных временно оккупированных районов Белорусской ССР. Среди освобожденных из лагерей детей до 13-летнего возраста было 15 960 чел., нетрудоспособных женщин — 13 072 и стариков — 4448. Расследованием установлено, что фашистские мерзавцы сгоняли все мирное советское население в пересылочные лагеря под видом эвакуации населения из прифронтовых районов.

В гор. Жлобине немецкая комендатура объявила по радио следующее воззвание к населению: «Граждане гор. Жлобина, германское командование направляет вас в глубокий тыл, т.к. красноармейцы вас будут обстреливать из артиллерии и минометов. Желая спасти вас от большевистских зверств, мы эвакуируем вас в глубокий тыл. Берите с собой все вещи, лошадей, телеги, скот. Берите с собой котелки и ложки, т.к. по дороге вы будете обеспечены горячей пищей. Слушайтесь немецкого солдата, не скрывайтесь и не убегайте. Весь город оцеплен немецкими войсками. Всякий, пытающийся скрыться или бежать, будет застрелен. Выходите на улицу и двигайтесь, куда вам укажут немецкие солдаты».

По заранее разработанному плану немецко-фашистские власти организовывали пересылочные пункты, в которые сгоняли все мирное население. В них немцы предварительно отбирали трудоспособных мужчин, женщин и детей свыше 13-летнего возраста и отправляли на каторжные работы в Германию, остальных детей и нетрудоспособных взрослых направляли в концентрационные лагеря у переднего края обороны.

В период с 9 по 13 марта 1944 г. гитлеровцы под усиленным конвоем СС и охраной полиции сгоняли в лагеря в районе мест. Озаричи десятки тысяч советских людей из пересылочных пунктов, расположенных в районах стн. Рудобелка, Рабкор, Старушки, Красный Берег и населенных пунктов Микуль-Городок, Пороспище, Медведевка.

«12 марта 1944 г. на рассвете, — сообщила учительница Е.Маз, — нас, жителей гор. Жлобина, немцы согнали за линию железной дороги, к зданию школы. Здесь они отобрали всех трудоспособных, а оставшихся стариков, детей и женщин погрузили в эшелон по 60—70 чел. в холодные, неотапливаемые вагоны. В исключительно тяжелых антисанитарных условиях, в холоде и грязи, нас довезли до стн. Рабкор и погнали в лагерь, расположенный в

3 км от станции. От холода и голода много детей замерзло и умерло в вагонах, много погибло стариков, женщин и детей по дороге в лагерь».

Лисовая А.И. из с. Малецкая Рудня сообщила: «В пути следования в лагерь группа усталых советских людей присела отдохнуть. Гестаповец, конвоировавший нас, натравил собак, которые сильно искусали Квитковскую и других».

У заключенных в лагерях советских граждан немецко-фашистские захватчики отбирали носильные вещи и сохранившиеся ценности.

Умышленное распространение немецко-фашистскими палачами эпидемии сыпного тифа среди советского населения

На основании материалов указанной выше комиссии, членом Чрезвычайной государственной комиссии академиком Трайниным И.П. и судебномедицинской экспертной комиссией было произведено дополнительное расследование, которым было установлено, что немецкие военные власти преднамеренно, с целью распространения сыпного тифа, размещали сыпнотифозных больных вместе со здоровым населением, заключенным в концентрационные лагеря у переднего края немецкой обороны. Сыпнотифозные больные свозились немцами в эти лагеря из населенных пунктов Полесской, Минской, Гомельской и других областей Белорусской ССР.

Жительница дер. Заболотье Лабезникова М.Б., содержащаяся в лагере, сообщила комиссии: «К нам в дом пришли немцы. Узнав, что я больна тифом, они в тот же день прислали двух солдат и на лошади отвезли меня в лагерь».

Шептунова О.А. из дер. Солоное рассказала: «Все население нашей деревни немцы согнали в дер. Воротынь, где было много больных сыпным тифом. Потом всех жителей дер. Воротынь вместе с больными отправили в концентрационный лагерь, находившийся в районе мест. Озаричи».

Широкий Г.С., житель гор. Жлобина, показал: «12 марта из Жлобинской больницы вывезли 200 чел. больных сыпным тифом. Все больные были посланы в лагерь».

Романенко И.О. сообщил комиссии: «Находясь в заключении в концлагере, я видел большую группу жителей гор. Жлобина, больных тифом. Они лежали на мокрой земле, в грязи. Среди них были мертвые. Несколько человек, будучи в бреду, ползали по грязи. Врачей не было. Среди больных я видел гр-н гор. Жлобина Щуклина и Гурскую. Они сообщили мне, что их, больных тифом, вывезли в лагерь из городской больницы».

Аналогичные показания дали комиссии бывшие заключенные концентрационных лагерей, советские гр-не: Жданович Д.Г., Зайцева О.А., Русинович Х.Т., Решокто Т.И., Анисимова М.Т., Дробеза И.Р., Новик Л.К., Верас П.Я., Коваленко А.Е., Бондаренко В.Ф., Довыденко М.В. и многие др.

Таким образом, преднамеренный вывоз немцами тифозных больных в лагерь с целью распространения сыпнотифозной эпидемии среди советского населения неопровержимо доказали многочисленными показаниями советских граждан, которые были принудительно отправлены немецкими властями в концентрационные лагеря на 5, 6, 8, 9-й день заболевания тифом.

Вот ряд документально установленных случаев такого рода, составляющих, однако, ничтожную часть всех зарегистрированных многочисленных фактов.

В концентрационных лагерях заболели тифом: Замжецкая М.Д. из с. Буда, Романов И. из дер. Белица, Венцов И. из с. Заполье, Белько П. из дер. Волосовичи, Пощен М.З. из дер. Порослище, Дроздова В.С. из дер. Комадовка, Ящур А.М. из дер. Иванище, Пацай М.И. из дер. Гар, Дайнеко Ф.Д. из дер. Пружинище, Козлова Т. из дер. Новоселки, Шкутов Ф.С. из дер. Годиновичи, Грыжкова А.С. из дер. Радужа, Антоник Е. из дер. Трельцы, Удот А. из дер. Закеричи и многие др.

Командование германской армии специально посылало в лагеря у переднего края обороны своих агентов, которым было вменено в обязанность следить за распространением эпидемии сыпного тифа среди населения, а также среди частей Красной Армии.

Заключение судебномедицинской экспертизы

Преднамеренное распространение эпидемии сыпного тифа среди мирного советского населения, заключенного германскими властями в концентрационные лагеря у переднего края обороны, подтверждается также данными судебномедицинской экспертизы.

Судебномедицинская экспертная комиссия в составе армейского эпидемиолога подполковника Юлаева С.М., армейского судебномедицинского эксперта майора Алексеева Н.Н. и начальника армейской патологоанатомической лаборатории майора Бутянина В.М. установила, что в целях заражения советских людей сыпным тифом:

а) германские власти поместили в концентрационных лагерях здоровых и сыпнотифозных больных советских граждан (эпиданамнезы № 158, 160, 161, 164, 178, 183 и др.);

б) для более быстрого распространения сыпного тифа в лагерях немцы практиковали перевод сыпнотифозных больных из одних лагерей в другие (данные эпиданамнеза, клиники и серологических исследований за № 2, 8, 10, 15, 16, 17 и др.);

в) в случаях, когда сыпнотифозные больные отказывались идти в лагеря, немецкие власти применяли насилие (протоколы опроса за № 269, 270, 271, 272);

г) немецкие захватчики перебрасывали сыпнотифозных больных из больниц и смешивали их со здоровым населением в лагерях. Это подтверждается эпиданамнезами за № 138, 139, 149, 166, 175, 180, 40, 49, 50 и протоколом опроса № 273;

д) заражение советского населения сыпным тифом было произведено в период 2-й половины февраля и первой половины марта.

После освобождения района мест. Озаричи Полесской обл. от немецких оккупантов, с 19 по 31 марта 1944 г., командование частей Красной Армии госпитализировало 4052 советских гражданина, из них детей в возрасте до 13 лет — 2370 чел.

На основании расследования специальной комиссии, заключения судебномедицинской экспертизы, документальных материалов, а также на основании произведенного членом Чрезвычайной государственной комиссии академиком Трайниным И.П. расследования Чрезвычайная государственная комиссия установила, что созданием концентрационных лагерей у переднего края обороны с размещением в них здоровых и сыпнотифозных больных немецкие военные власти пытались преднамеренно распространить эпидемию сыпного тифа среди советского населения и частей Красной Армии, что является грубейшим нарушением законов и обычаев ведения войны, признанных цивилизованными народами.

К ответу немецко-фашистских палачей

Чрезвычайная государственная комиссия считает виновниками всех этих преступлений гитлеровское правительство, верховное командование германской армии, а также командующего IX армией генерала танковых войск Харпе, командира 35-го армейского корпуса генерала пехоты Визе, командира 41-го танкового корпуса генерал-лейтенанта Вейдлинга,* командира 6-й пехотной дивизии генерал-лейтенанта Гроссмана, командира 31-й пехотной дивизии генерал-майора Окснера**, командира 296-й пехотной дивизии генерал-лейтенанта Кульмера, командира 110-й пехотной дивизии генерал-майора Вайсгаупта, командира 35-й пехотной дивизии генерал-лейтенанта Рихтера***, командира 34-го пехотного полка полковника фон Капфа, командира 109-го пехотного полка майора Рогилайна, начальника Абвертрупп 308 обер-лейтенанта Керста.

Все они должны понести суровую ответственность за преступления, совершенные против советского народа.

---

* В публикации ошибочно «Вейдмана».

** В публикации ошибочно «Экснера».

*** В публикации ошибочно «Рихарда».

«Нюрнбергский процесс над главными немецкими военными преступниками». Сборник материалов, т. IV, стр. 136—143.

Друкуецца па кн. «Преступления немецко-фашистских оккупантов в Белоруссии 1941—1944». Мн., 1965. С. 154—161.

АКТ КАМІСІІ ВАЕННАСЛУЖАЧЫХ ЧЫРВОНАЙ АРМІІ І ГРАМАДЗЯНСКАГА НАСЕЛЬНІЦТВА ПРА МАСАВАЕ ЗНІШЧЭННЕ ГІТЛЕРАЎЦАМІ СТАРЫХ, ЖАНЧЫН І ДЗЯЦЕЙ У КАНЦЛАГЕРАХ КАЛЯ ВЁСАК ХОЛМА І МЯДЗВЕДАЎ ДАМАНАВІЦКАГА РАЁНА ПАЛЕСКАЙ ВОБЛАСЦІ

18 сакавіка 1944 г.

18 марта 1944 г. мы, нижеподписавшиеся, комиссия в составе председателя майора Балакова П.Ф., капитана Тансенкова М.Ф., капитана медицинской службы Терехина А.Н., прокурора капитана юстиции Комиссарова, ст. лейтенанта Краснова, представителей от гражданского населения: Остапенко Петра Савича 60 лет, уроженца гор. Жлобина, Костко Марии 37 лет, уроженки Кировской обл., Сидоренко Анны 60 лет, колхозницы, уроженки дер. Дубрава Домановичского* района Полесской обл. обследовала немецкие концлагеря, в которых было заключено советское мирное население из районов Полесской, частично Орловской, Гомельской и Смоленской обл., освобожденных войсками Красной Армии 18 марта 1944 г., и установила:

Лагерь № 1 расположен в 4 км северо-западнее дер. Холма, лагерь № 2 — в 2 км северо-западнее дер. Медведов. Оба лагеря расположены в редком лесу на болоте под открытым

небом. Площадь вокруг лагеря обнесена колючей проволокой в 4—5 рядов и заминирована. Обнаружено много мин замедленного действия.

Заселение лагерей началось гитлеровцами в первой половине марта 1944 г. Сюда под конвоем пригоняли женщин с грудными детьми, стариков и старух, подростков и детей. Это — советские люди, угнанные немцами из наших городов и сел при отступлении гитлеровской армии. В лагере № 1 содержалось до 9 тыс. чел., в лагере № 2 — до 40 тыс., среди них не менее 70 проц. стариков и детей. Как видно, все трудоспособное советское население — мужчины, женщины — отбиралось немцами и угонялось в Германию, а не способные работать направлялись в лагеря. Среди освобожденных из лагерей имеется немало таких, которые переводились из одних лагерей в другие по нескольку раз. В числе заключенных были жители Бобруйска, Жлобина, районов Полесской обл.: Октябрьского, Кировского**, Паричского и др.

В лагерях существовал самый дикий произвол и были созданы нечеловеческие условия существования. Люди не смели вырыть даже землянки; лишенные всякого продовольствия, они были обречены на вымирание. Лагерь находился под усиленной немецкой охраной. В пургу и в дождь женщины, старики и дети находились под открытым небом. Гитлеровцы запретили даже разводить костры. В лагерях имелось много случаев эпидемических заболеваний, обмораживаний. Больным никакой помощи не оказывалось. Истощенные голодом, продрогшие от холода, промокшие в болотах люди ежедневно умирали массами.

По заявлениям заключенных этих лагерей: 72-летнего старика Зайцева Луки Лаврентьевича из дер. Белица Жлобинского района и многих других в лагере № 1 ежедневно умирало до 60 чел., в лагере № 2 — до 100 чел. Обессилевшие люди были не в состоянии рыть могилы; трупы умерших по нескольку дней лежали на поверхности в расположении лагерей или сбрасывались фашистами в ров возле колючей проволоки. За 3 дня пребывания в лагерях только из одной дер. Капустино Кировского района было расстреляно немцами 6 чел. Убиты: Алешин Фадей Пименович 70 лет, Гончаров Родион Константинович 86 лет, Гудкова Прасковья Кузьминична 70 лет, Иванова Марфа Григорьевна 66 лет, Иванова Анастасия Степановна 42 лет.

Немцы убивали советских людей без всякого повода. Они расстреляли 12-летнего мальчика Мишу Гусанова из дер. Козловичи Домановичского района только за то, что он вышел за пределы лагерей за водой для семьи. 82-летнего старика Глуцкого Ивана из гор. Жлобина фашисты расстреляли за то, что он хотел развести костер, чтобы обогреть малолетних внучат. У Погодиной Аполинарии Максимовны заболели дети. Она стала требовать помощи, фашисты расстреляли ее вместе з 2 детьми.

На территории лагеря обнаружен труп 15—17-летней девушки, изнасилованной гитлеровцами. Груди девушки изрезаны, отрезан нос, изорваны щеки, изуродовано все тело. По дороге в лагерь также имеется масса трупов женщин, стариков и детей, уничтоженных немцами.

Раз в неделю фашисты привозили в лагерь 1 машину хлеба. Изголодавшиеся заключенные громадной толпой окружали машину, из которой гитлеровцы разбрасывали куски хлеба. Один раз во время раздачи хлеба машина подошла близко к заминированной площади, и на мине подорвалась Семенова с 2 детьми из гор. Бобруйска. 23-летнюю девушку из дер. Дубрава Домановичского*** района фашисты избили до полусмерти за то, что она хотела получить кусок хлеба.

На территории лагеря, а также за колючей проволокой имеется масса одиночных и групповых могил умерших от голода и убитых советских людей. Фашистские жертвы исчисляются тысячами. Во рву лагеря № 2 длиною в 100 м и шириною 1,5—2 м имеется масса трупов, сваленных гитлеровцами. По рассказам заключенных, по раскопкам могил и собранным на территории лагеря трупам видно, что за 7 дней существования лагеря и на пути следования немцы истребили не менее 9 тыс. советских людей.

Председатель комиссии майор Балаков

Члены комиссии: Тапеенков, Комиссаров, Терехин, Краснов, Остапенко, Сидоренко

Бывшие заключенные лагерей: Асташова, Мамонова, Серегин, Батурин, Столяров и др.

---

* В публикации «Озаричского», по званию районного центра.

** Ошибочно. Кировский район — Могилевской обл.

*** В публикации «Озаричского».

«Нюрнбергский процесс над главными немецкими военными преступниками». Сборник материалов, т. IV. М., 1959, стр. 329—331.

Друкуецца па кн. «Преступления немецко-фашистских оккупантов в Белоруссии 1941—1944». Мн., 1965. С. 142—144.

З ПРАТАКОЛА АПЫТАННЯ І.А.РАМАНЕНКІ ЖЫХАРА г. ЖЛОБІН

Не раней 19 сакавіка 1944 г.*

11 марта 1944 г., в субботу, к нам, в гор. Жлобин, на автомашинах прибыло очень много немецких войск; они прибыли со стороны Бобруйска. Среди них были жандармские части и части СС. Они разгружались в центре города на главной улице. Войск было много. Моя жена лично видела, как прибыла партия около 15 автомашин.

В ночь с 11 на 12 марта я с семьей находился в здании комендатуры. Примерно в 3 часа ночи в комнату, где были собраны жители, зашли жандарм и переводчик. Они приказали нам приготовиться, так как все население города эвакуируется в гор. Бобруйск.

Одновременно с этим мы услышали передачу по радио. Диктор говорил, что все жители города якобы для спасения от артиллерийского и минометного обстрела Красной Армии будут направлены в глубокий тыл. Жителям предлагалось захватить с собой свои вещи и слушаться немецких солдат. Все, кто попытается убежать, будут расстреляны.

После радиопередачи всех жителей города жандармы погнали вдоль Первомайской ул., через полотно железной дороги, в район железнодорожной школы. Здание школы и большая площадь вокруг нее были оцеплены колючей проволокой, то есть создано подобие лагеря. Этот лагерь охранялся усиленным конвоем солдат войск СС и жандармов. Часам к 8 утра этот лагерь был битком набит жителями города...

Вскоре нас стали выводить из лагеря на площадь, где стояли эшелоны. У выхода из лагеря солдаты войск СС проверяли всех и отгоняли в сторону все трудоспособное население: мужчин, женщин и детей с 14-летнего возраста.

При этом солдаты безжалостно разлучали семьи. Я сам видел, как солдат отозвал в сторону одну молодую женщину, которая несла на руках 2-летнего ребенка. Он отделил эту женщину в группу трудоспособных, а ребенка, вырвав из ее рук, бросил в грязь.

Таких случаев было много. Над лагерем стоял сплошной стон и плач.

Жителей, которых пропускали на погрузочные площадки, сейчас же грузили в товарные вагоны по 50—80 чел., в каждый. Перед погрузкой солдаты отбирали у жителей лошадей, другой скот и повозки. Остальное разрешали грузить в вагоны. После погрузки немцы закрывали двери вагонов и закручивали их проволокой. Эшелоны были примерно по 60 вагонов каждый. Первый нагруженный эшелон отправился часов в 10 утра.

Меня отправили первым эшелоном. Мы прибыли на стн. Рудобелка в тот же день вечером. Там нас выгрузили из вагонов. При выгрузке жандармы приказывали все лишние вещи оставить в вагонах и взять с собой только то, что можно донести. Кто пытался взять все вещи, того солдаты избивали палками. Большая часть солдат и жандармов была пьяна. Отсюда нас пешком погнали в лагерь, расположенный примерно в 3 км от станции. По дороге конвой вел беспорядочную стрельбу, отстающих пристреливали, а в большинстве случаев избивали дубинками. В лагерь нас пригнали ночью.

---

* Датируется на основании документа № 88.

«Нюрнбергский процесс над главными немецкими военными преступниками». Сборник материалов, т. IV, стр. 317, 318.

Друкуецца па кн. «Преступления немецко-фашистских оккупантов в Белоруссии 1941—1944». Мн., 1965. С. 149—150.

З ПРАТАКОЛА АПЫТАННЯ Л.Л.БЫКАВАЙ, ЖЫХАРКІ г. ЖЛОБІНА

Не раней 19 сакавіка 1944 г.*

Мне 15 лет, и я хочу всем рассказать о том, как немцы превратили меня из здоровой девушки в больную и изувеченную.

Жила я с матерью и сестрой на Церковной ул. в гор. Жлобине. С Церковной ул. немцы переселили нас на ул. Поплавскую, затем всю Поплавскую ул. выселили, а дома сожгли... С улицы на улицу, из дома в дом нас перегоняли более 6 раз. 12 марта 1944 г., в 3 часа ночи, мы услышали сильный стук в окно; на вопрос матери: «Кто стучит и что нужно?» — послышался ответ на немецком языке, и разобрать можно было только отдельные русские слова «поехал» и «эвакуировайт»... Всех согнали к немецкой комендатуре на стн. Жлобин. Больных, которые не могли самостоятельно передвигаться, грузили в машины и везли к вагонам, остальных гнали пешком. Потом всех людей, без разбора больных и здоровых, заталкивали до отказа в вагоны... Люди в вагонах лежали друг на друге, невозможно было пошевелиться, стоял сплошной стон и крик. Немцы закрыли дверь вагона и закрутили проволокой. В вагоне стояла неимоверная вонь, трудно было дышать... Так мы ехали более 12 часов. Выгрузили

нас на стн. Рудобелка и ночью по колено в грязи нас повели. На вопросы: «Куда нас ведут?» — немцы-конвоиры отвечали, что ведут в деревню для размещения в теплых квартирах и что деревня находится всего в 1 км. Но мы прошли несколько километров, и нас завели в огороженное проволокой место, которое находилось за с. Рудобелка. Это место представляет собой болото, по которому невозможно передвигаться. По дороге от станции в лагерь я видела много валявшихся трупов. Я слышала выстрелы и поняла, что людей по дороге расстреливали. Больная моя сестра совсем не могла двигаться, и немцы уже в лагере добили ее.

В этом болоте мы простояли 2 суток. Меня одолевала жажда, и я, так же как и другие, пила болотную воду, в которой стояла ногами.

Немцы привозили хлеб, но не раздавали его, а, как собакам, бросали через проволоку, и кто был в состоянии, набрасывался на хлеб.

Потом нас повезли во второй лагерь. Побыли мы там 1 ночь, и затем нас пешком погнали в лагерь около Озаричей. Лагерь этот находился в лесу и был огорожен проволокой. 2 суток мы находились под открытым небом. Шел снег, и был сильный ветер. Я своими глазами видела, как взрослые и дети умирали от голода и холода. Весь лагерь был усеян трупами людей. Я обессилела и легла на снег. Мать накрыла меня простыней, предохраняя от ветра. Мимо прошел немец; я слышала, как он засмеялся и сказал: «собачья хата».

Ноги и руки мои опухли, я настолько ослабла, что не могла двигаться, и чувствовала, что меня оставляют силы, и хотела только одного: скорее умереть. У меня уже не было больше сил выносить эти муки.

На третий день пришли бойцы Красной Армии. Я плакала от радости, я знала, что теперь я спасена. Нас освободили из лагерей и оказали нам всем и мне, в частности, помощь. Нас приютили и накормили, и сейчас я чувствую себя гораздо лучше. Меня осматривал врач и сказал, что меня отправят в госпиталь и будут лечить. Немцы меня искалечили, но я знаю, что теперь меня не оставят, окажут помощь, и я снова буду здоровой...

Подпись

---

*Датируется на основании документа № 88.

«Нюрнбергский процесс над главными немецкими военными преступниками». Сборник материалов, т. IV, стр. 336, 337.

Друкуецца па кн. «Преступления немецко-фашистских оккупантов в Белоруссии 1941—1944». Мн., 1965. С. 150—152.

З ПРАТАКОЛА АПЫТАННЯ Ю.П.БАРАБАНАВАЙ, ЖЫХАРКІ г. ЖЛОБІНА

Не раней 19 сакавіка 1944 г.*

В лагерь у мест. Озаричи немцы очень много привозили больных тифом. Подъезжали на автомашинах к проволоке и сбрасывали их на снег на территорию лагеря. Я сама видела, как немцы привезли 6 машин с сыпнотифозными, в которых было более 100 чел. больных. Многие из них, находясь в бессознательном состоянии, оставались лежать на снегу, и утром следующего дня я видела, что человек 50—55 уже были мертвыми, а остальные расползлись по лагерю и умирали в последующие дни.

Многие из этих привезенных больных сыпным тифом были раздеты и разуты (женщины в платьях, старики в легких пиджаках). Особенно мне запечатлелась женщина в возрасте примерно 40 лет. На ней было лишь черное платье, ноги босые, голова не покрыта. По тому, что волосы у нее были острижены под машинку, я полагаю, что она была взята из больницы. Эта женщина двигалась, пытаясь согреться, но утром я видела ее уже мертвой.

С этими сыпнотифозными были привезены 3 девочки в возрасте 3—5 лет и тоже раздетыми были брошены на снег, где они часа через 4—5 умерли, вернее, замерзли. Родителей около них не было. Я пыталась с ними говорить, но они ничего не отвечали, а лишь плакали. Дети, как я определила, были здоровые, но спасти их не было возможности, так как ни одежды, ни жилья мы в лагере не имели.

Кроме этих, в лагерь привозили больных сыпным тифом и из ближайших сёл Полесской обл. Сыпнотифозными наводнили весь лагерь, они лежали всюду, и многие умирали.

Подпись

---

* Датируется на основании документа № 88.

«Нюрнбергский процесс над главными немецкими военными преступниками». Сборник материалов, т. IV, стр. 346, 347.

Друкуецца па кн. «Преступления немецко-фашистских оккупантов в Белоруссии 1941—1944». Мн., 1965. С. 152—153.

АКТ КАМІСІІ З ПРАДСТАЎНІКОЎ ВАЙСКОВАЙ ЧАСЦІ ЧЫРВОНАЙ АРМІІ І МЯСЦОВЫХ ЖЫХАРОЎ ПРА ЗВЕРСТВЫ І ЗДЗЕКІ НЯМЕЦКІХ ФАШЫСТАЎ НАД САВЕЦКІМІ ЛЮДЗЬМІ Ў КАНЦЛАГЕРЫ Ў МЯСТ. АЗАРЫЧЫ ДАМАНАВІЦКАГА РАЁНА ПАЛЕСКАЙ ВОБЛАСЦІ

Не раней 19 сакавіка 1944 г.*

Мы, нижеподписавшиеся, комиссия в составе представителей воинской части капитана Муратова Хикматулла Ильясовича, врача капитана медицинской службы Сидоренки Павла Матвеевича, председателя Крюковичского сельсовета Домановичского** района Евщука Федора

Васильевича, председателя колхоза Крюковичского сельсовета Домановичского** района Чвея Ивана Прокопьевича, составили настоящий акт о нижеследующем:

19 марта 1944 г. нами был обследован лагерь в 3 км северо-восточнее мест. Озаричи по правой стороне шоссейной дороги, идущей из Озаричей в Волосовичи. Нами установлено:

Лагерь по территории занимает площадь около 2 га. Расположен в редком сосновом лесу под открытым небом. Площадь лагеря огорожена проволокой в 1 ряд и в 5 линий по вертикали. По углам лагеря построены 4 наблюдательные вышки для охраны. Охрана лагеря была вооружена автоматами и станковыми пулеметами. По показаниям самих заключенных, в начале марта их насильно согнали и этапным порядком отправили на стн. Жлобин, откуда, погрузив в 3 товарных неотапливаемых эшелона, повезли в неизвестном направлении. Эшелоны прибыли на стн. Старушки, где их (заключенных) всех выгрузили и распределили по лагерям. В вышеупомянутый лагерь прибыло более 8800 чел. Среди них подавляющее большинство жителей Белоруссии — Полесской, Гомельской и Могилевской обл., а также люди, угнанные немцами из других областей еще летом и осенью 1943 г. Большинство заключенных лагеря были дети всех возрастов, остальная часть — нетрудоспособные женщины (из них много кормящих матерей), старики, старухи и больные инфекционными болезнями.

Несмотря на то, что перед эвакуацией из родных сёл и городов немецкие власти объявили жителям, что им разрешается брать с собой неограниченное количество вещей и продуктов питания, немецкие офицеры и солдаты отобрали все взятые жителями ценности, а по прибытии на место ограбили их вторично. Людей раздели и разули, отобрали имевшиеся у них продукты питания, не оставив хлеба даже для маленьких детей.

Режим лагеря был невыносим. Раздетые и голодные люди не имели права разводить костры, ходить в ближайшее болото, чтобы достать из-под мха несколько капель болотной воды. Категорически запрещалось приближаться к проволоке. За попытку приблизиться к ограждению расстреливали. Так, охрана лагеря расстреляла Жарикову Софью, жительницу дер. Смолка Чаусского района Могилевской обл., Родоман Феодосию, жительницу дер. Поречье Октябрьского района Полесской обл., и многих др. На проволоке висели противопехотные мины. При малейшем прикосновении к проволоке мины рвались, убивая и раня находящихся вблизи людей. Так, ранения от взорвавшихся мин получили Базелова Каролина, жительница дер. Белица Жлобинского района, Старовойтова Варвара, жительница дер. Замощаны Хомичского сельсовета Домановичского** района, и др.

Охрана лагеря расхаживала по территории и избивала заключенных дубинками. Так была избита молодая беременная женщина, фамилию которой не удалось установить. Не выдержав пытки, она скончалась от преждевременных родов. У многих на теле были синяки и ссадины от побоев.

В лагере был установлен режим, рассчитанный на истребление людей и голодную смерть. Раз в неделю немцы подвозили к проволоке хлеб и кусками, как собакам, бросали его в толпу изможденных людей. Маленький кусочек хлеба после систематического голодания еще больше усиливал муки заключенных. Ежедневно в лагере умирало много людей от истощения вследствие систематического недоедания и от острых инфекционных заболеваний. Умерших в большинстве случаев не хоронили, и они тут же, среди живых, распространяли трупный запах и эпидемии.

В ночь на 15 марта наступило резкое похолодание и выпал глубокий снег. Многие, не имея сил согреться путем движений, остались неподвижными и замерзли. В особенности замерзали дети, оставшиеся без родителей, и больные. Замерзли Валя Грабарь полутора лет, Старовойтова Анна, жительница Хомичского сельсовета Домановичского** района, Грабарь Анна с 3-летним мальчиком Брониславом, жительница дер. Нестановичи Новосельского сельсовета Домановичского** района, и др.

По всей вероятности, немецко-фашистские захватчики собирались расстрелять всех заключенных лагеря и для этой цели заставили самих заключенных вырыть огромный ров

6 × 3 × 2 м, куда уже было брошено 15 расстрелянных. Все подступы к лагерю были густо минированы противотанковыми и противопехотными минами. Однако немцы не успели выполнить свой злодейский замысел и оставили лагерь на произвол судьбы. Оставшиеся без охраны, узники бросились бежать во все стороны и попали на минные поля. Многие из них получили серьезные ранения, а часть погибла. Вокруг территории лагеря обнаружено 5 трупов людей, взорвавшихся на минах.

О чем и составлен настоящий акт.

Члены комиссии:

Муратов, Сидоренко, Евщук, Чвей.

Подписали от граждан: Галкина, Иванова, Семенова, Михайловская, Асташова, Мамонова, Лавецкая и др.

---

* Датируется на основании документа № 88.

** В публикации «Озаричского».

«Нюрнбергский процесс над главными немецкими военными преступниками». Сборник материалов, т. IV, стр. 325—327.

Друкуецца па кн. «Преступления немецко-фашистских оккупантов в Белоруссии». Мн., 1965. С. 147—149.

Бязвінныя ахвяры

Пра трагедыю, якая адбылася ў Вялікую Айчынную вайну ў в. Таўстыкі, расказаў мне ў свой час былы старшыня калгаса «Звязда» Леанід Іванавіч Іваноў.

...Прыход гітлераўцаў у вёску насельніцтва сустрэла насцярожана. Сяльчане прыціхлі, сядзелі па хатах, а чужынцы тым часам пачалі грабіць усё, што было здабыта ў нялёгкай напружанай працы. Так простыя людзі спасцігалі першыя ўрокі «новага парадку», які несла на штыхах фашысцкая армія Германіі.

Забегалі першыя памагатыя акупантаў (яны потым склалі аснову мясцовага паліцэйскага гарнізона), якія з першых дзён знаходзіліся пад крылом вайсковай часці, кватараваўшай у Жырхаўцы. Менавіта састаў гэтай часці на зыходзе летняй ночы акружыў Таўстыкі, перакрыў дарогі, каб ніхто не ўцёк. Потым пачаліся арышты. Бралі не ўсіх запар, а выбарачна: відаць, нехта загадзя «вылучыў» кандыдатуры. Забіралі таксама тых, хто меў аднолькавае прозвішча з «вінаватымі».

У хаце Сямёна Дайнекі вяліся першыя допыты захопленых карнікамі людзей. Фашысты не скупіліся на абяцанні, угаворвалі выдаць актывістаў, а калі цярпення не хапала, у ход ішлі «інструменты». На прыпечку на распаленым агні падаграваліся «жалязякі», якія каты прыкладвалі да цела людзей. Па хаце разносіўся смурод ад паленага мяса і чуліся моцныя крыкі і стогны няшчасных. Аднак прадстаўнікам «новага парадку» так і не ўдалося даведацца, хто з жыхароў і дзеля чаго быў пакінуты ў вёсцы.

Хутка фашысты падагналі аўтамашыну, пагрузілі ў яе дванаццаць, на іх думку, самых небяспечных «злачынцаў» і пад узмоцненай аховай павезлі ў Стрэшын, каб адтуль перадаць вязняў у Жлобінскае гестапа.

Насупраць сядзібы былой Каменскай МТС п'яныя канваіры вырашылі лёс людзей: без суда і следства яны знішчылі іх нажамі: калолі і рэзалі. Асабліва стараліся паліцаі. Гітлераўцы рагаталі над іх нязграбнасцю, калі тыя ганяліся за ахвярамі. Ім было весела ад свядомасці сваёй сілы. Але ахвяры не прасілі літасці, нават у апошнія мінуты жыцця не схілілі галовы перад акупантамі.

У час расправы адзін з забраных, Дайнека, цяжка паранены, выкарыстаўшы момант, незаўважана адпоўз, а потым з апошніх сіл кінуўся ў хмызняк, каб выратавацца ад варожай зграі. На жаль, апошнія 10—15 метраў ён пераадолець не змог. Яго дагналі, схапілі...

Праз некаторы час немцы на аўтамашыне паехалі ў бок Жырхаўкі, а паліцэйскія накіраваліся ў в. Таўстыкі, прабіраліся праз хмызняк, каб не трапляць людзям на вочы. Але сумленне іх доўга не мучыла, бо яны працягвалі служыць акупантам. Пазней іх спасцігла народнае пакаранне, і толькі адзінкам удалося разам з фашыстамі збегчы на Захад.

А вяскоўцы падабралі загінуўшых і пахавалі ў в. Зломнае. На месцы гібели бязвінных ахвяр у памяць аб загінуўшых земляках пастаўлены помнік. *У.С.Варабей.*

Ніхто не прагаварыўся

Памятаю, быў ясны, цёплы дзень 1943 года, на палетках каласілася жыта. У нашу вёску Змяёўка завітаў нямецкі салдат. Ён патрабаваў масла, яек, курэй. Людзі сабралі і перадалі нязванаму госцю частку таго, што ён прасіў. У кожнага было жаданне хутчэй выправадзіць чужынца з вёскі. Да таго ж ведалі, калі не дадуць «добраахвотна» — сам возьме, ды яшчэ біць будзе.

За калгасным дваром фашыста з нарабаванымі харчамі сустрэлі партызаны. «Госця» забілі, а вось труп не схавалі, кінулі на адкрытым месцы. І таму над намі навісла смяротная небяспека: пры выяўленні забітага прадстаўнікамі акупацыйных улад жыхароў чакала жорсткая расправа. І рашэнне прыйшло хутка: труп адвезлі за вёску Святое, кінулі ў балота, а ўсе сляды нядаўніх падзей ліквідавалі.

Назаўтра раніцай у вёску награнулі карнікі. Усіх нас сагналі да вясковага клуба. Пачаліся дапросы. Фашысты здзекаваліся з людзей, патрабавалі прызнання, куды знік нямецкі салдат, хто яго забіў. Памятаю, як жорстка білі нас, хлапчукоў. Але ні стары, ні малы не стаў здраднікам. Ніхто не пабаяўся нават магчымай у той сітуацыі смерці. Усе сцвярджалі адно: забойства не было. Карнікі, здаецца, паверылі. А можа, вырашылі, што салдат дэзерціраваў. У хуткім часе яны паехалі з вёскі. Усе яе жыхары засталіся жывымі.

Мне часта прыходзіць на памяць гэты выпадак. Напэўна, як самы яркі ўспамін аб вайне. І душа напаўняецца гонарам за маіх землякоў, больш за сотню сямей вёскі Змяёўка. Сярод іх здрадніка не знайшлося.

А.Навіцкі.

Фашысцкія зверствы

У красавіку 1943 г. гітлераўцы прывезлі ў вучэбную гаспадарку «Чырвоны Бераг» 20-гадовую настаўніцу Галіну Шынкевіч і яе 73-гадовую маці, жыхарак суседняй в. Побалава. На працягу тыдня іх кармілі салёнай рыбай і не давалі вады. На допытах катавалі, патрабавалі расказаць пра партызан. Жанчыны маўчалі. Калі фашысты нічога не дабіліся ад іх, абедзвюх расстралялі.

У верасні таго ж года паблізу чыгуначнай станцыі Чырвоны Бераг акупанты расстралялі 39 жыхароў Малевіцкага сельсавета, якія былі ўзяты як заложнікі. Гітлераўцы абвінавацілі іх у тым, што яны быццам хавалі злачынцаў, якія падарвалі нямецкі эшалон каля в. Малевічы. За час нямецкай акупацыі былі расстраляны таксама 282 чалавекі на тэрыторыі Чырвонабярэжскага сельсавета.

Апрача расстрэлаў гітлераўцы вывозілі на катаргу ў Германію моладзь, жанчын і дзяцей, заключалі іх у канцэнтрацыйныя лагеры з невыноснымі ўмовамі ўтрымання. Іх марылі голадам, білі, прымушалі непасільна працаваць. Ужо 15 ліпеня 1941 г. ў Германію былі адпраўлены 15 студэнтаў Чырвонабярэжскага сельскагаспадарчага тэхнікума.

У красавіку 1944 г. на адным з бензаскладоў у Чырвоным Беразе фашысты стварылі канцэнтрацыйны лагер, куды сагналі каля 8 тыс. чалавек працаздольнага насельніцтва са Жлобінскага, Стрэшынскага, Рагачоўскага, Парыцкага, Бабруйскага і іншых раёнаў. Гэты лагер быў абнесены калючым дротам у тры рады. Людзей трымалі пад адкрытым небам, не давалі ежы і вады. З ліку зняволеных было вывезена ў Германію каля 1000 чалавек, у тым ліку 42 чалавекі з Чырвонабярэжскага сельсавета. Астатнюю частку вязняў вызвалілі 26 чэрвеня 1944 г. воіны Чырвонай Арміі.

Незадоўга перад тым на тэрыторыі вучгаса «Чырвоны Бераг» фашысты стварылі зборны пункт, куды звозілі дзяцей ва ўзросце 8—14 гадоў са Жлобінскага, Стрэшынскага, Рагачоўскага, Добрушскага і іншых раёнаў. Іх сілай адбіралі ў бацькоў. Дзеці праходзілі медыцынскі агляд, пасля чаго іх грузілі ў вагоны на станцыі Чырвоны Бераг і поездам адпраўлялі ў Германію. Яны прызначаліся на ролю донараў. Было вывезена 1990 дзяцей, у тым ліку 15 малалетак з Чырвонабярэжскага сельсавета. Наогул, за час нямецкай акупацыі захопнікі вывезлі ў Германію 114 жыхароў Чырвонабярэжскага сельсавета. *М.Е.Грыцок.*

Друкуецца паводле акта камісіі па ўстанаўленні і расследаванні злачынстваў, здзейсненых нямецка-фашысцкімі захопнікамі і іх памагатымі на тэрыторыі Чырвонабярэжскага сельсавета ад 20 лістапада 1944 г. Нацыянальны архіў Рэспублікі Беларусь, ф. 861, воп. 1, л. 153.

Пакуль жыву — помню

Я з таго пакалення, у якога не было дзяцінства. Фашысцкія каты загналі нас за калючы дрот Азарыцкага канцлагера і трымалі там пад адкрытым небам, без вады і ежы. Найлепшым ласункам для мяне былі нейкія салодка-гаркаватыя карэньчыкі, якія мама выкопвала з купін. Калыханку абрывалі аўтаматныя чэргі, зверху на нас падаў снег, ішоў халодны дождж. Пад нагамі таксама было мокра, бо лагер зрабілі на балоце. Людзі абламалі на кустах і дрэвах амаль усе галінкі, каб хоць нешта падаслаць пад сябе.

Памятаю, як мама ратавала малодшую сястру, хворую на тыф. Нас пераганялі ў другі лагер, і хворых немцы тут жа, ля раўка, забівалі.

Я гэта бачыла сваімі вачыма.

А мама хуценька распрасцерла дзяружку, пасадзіла на яе сястру і ўвязала. Добрыя людзі дапамаглі ёй закінуць дзіця на плечы. Я падтрымлівала маму з аднаго боку (яна сама была слабая пасля тыфу), а вось хто быў з другога — не ведаю. Нейкім цудам нас прапусцілі.

А хіба можна не помніць, як фашыст разрэзаў мае валёначкі і дзіка рагатаў, калі я босая ішла па разбітай дарозе, прысыпанай снегам. Ногі тады пабіла на раны. Потым, ужо студэнткай, я саромелася хадзіць на вечары...

Не забуду я і тое, як немцы прывозілі ў лагер хлеб і з машын кідалі яго ў натоўп галодных людзей. Тыя, давячы адзін аднаго, хапалі, а немцы рагаталі і стралялі.

Памятаю, як сустрэлі мы дзяўчынку з маленькім дзіцем на руках. З двух бакоў за яе сукенку трымалася яшчэ двое... І мама не сваім нейкім голасам крыкнула: «Божа, гэта ж дзеткі нашай Полькі».

Мы даведаліся, што хворую жанчыну забілі фашысты. Вось мама ўсіх нас і «згарнула».

Труп жанчыны, замучанай фашыстамі, і яе трохгадовы сын.

Начамі мы збіваліся ў кучачку, каб сагрэцца. Мама накрывала нас дзяружкай.

Пасля вызвалення сірот забралі ў прыют, і мы іх «згубілі». Памятаю толькі, што старэйшую дзяўчынку звалі Надзея, і былі яны з вёскі Гармавічы.

А.Говар.

Буду памятаць

Нашу вёску падпалілі немцы. Мая мама, бабулька і я з брацікам Толікам уцяклі ў лес. Назаўтра, калі мы вярнуліся з лесу, вёскі ўжо не было — яна згарэла дашчэнту. Над вогнішчам слаўся ўдушлівы дым. Высокія коміны стаялі, як помнікі на могілках.

Мы ўсёй сям'ёй пайшлі ў суседнюю вёску Варатынь. Там жыла мая цётка. Але пажыць там доўга не прыйшлося. На вёску наляцелі немцы, падпалілі яе, а ўсіх жыхароў ад старога да малога пагналі невядома куды. Доўга гналі народ па незнаёмых мясцінах. Калі людзі адставалі, не маючы сіл ісці, іх падганялі гумавымі палкамі і прыкладамі. Ад хады ногі мае распухлі і пасінелі. Мама несла на руках Толіка. Яна так стамілася, што ледзь-ледзь

крочыла. Яе твар быў страшэнны — белы-белы, з незнаёмымі вачыма і ўвесь мокры, ці то ад поту, ці то ад слёз — цяжка было пазнаць. Мама доўга несла Толіка і не заўважыла, што ён мёртвы... Спачатку ён нібы заснуў на руках, а потым і памёр, бедны, мусіць, ад голаду ды ад смагі.

Два месяцы нас гналі кудысьці. Потым усіх людзей пасадзілі на нейкай станцыі ў вагоны і павезлі. Усіх мучыла смага. Некаторыя прыпадалі сухімі губамі да вільготных дошак дзвярэй вагона...

Цягнік спыніўся ў нейкім лесе. Людзей выгналі на шырокую паляну, на якой стаялі баракі. Вакол баракаў цягнуліся рады калючага дроту, і было вельмі многа вартавых. Хтосьці сказаў, што гэта канцэнтрацыйны лагер.

Маю маму спалілі, бабуля таксама памерла, і я застаўся з усёй сям'і адзін. Я не прыпомню, колькі часу знаходзіўся ў лагеры.

Аднойчы раніцаю здарылася штосьці незвычайнае. Нас не будзілі гумавымі палкамі, як заўсёды, і каля дзвярэй не было вартавога. Калі мы выйшлі з барака, на двары ўжо былі чырвонаармейцы. Многія плакалі ад радасці. Адзін салдат узяў мяне на рукі. Я падумаў: «Вось які ён дужы, такога вялікага гэтак лёгка на руках трымае».

Салдат трымаў мяне на руках, а ў самога на вачах слёзы...

Цяпер я жыву ў дзетдоме ў Бабічах.

Аркадзь Навуменка (1953 г.).

Перадрукавана з кнігі «Ніколі не забудзем». Мн., 1989.

Сваімі вачыма

Люты 1944 года. Стаяла ціхая і ясная ноч. Звечара чуліся далёкія стрэлы гармат і разрывы снарадаў. Гэта страляла наша артылерыя.

Я прачнуўся ад нейкага шуму. У хаце ўсе былі ўстрывожаны. Я выскачыў на двор, але немец вярнуў мяне назад. Я здагадаўся, што здарылася нешта нядобрае. Ля кожнай хаты стаяў нямецкі патруль і нікога не выпускаў на двор.

Калі зусім развіднела, немцы падагналі машыны і пачалі грузіць на іх людзей. Браць з сабою нічога не дазвалялі. У адну з машын загналі і нашу сям'ю. З намі было двое малых дзяцей старэйшай сястры Каці. Яна была хворая на тыф і знаходзілася ў асобнай хаце, куды немцы сабралі ўсіх тыфозных. Даведаўшыся, што людзей вывозяць, яна кінулася шукаць нас. Збегала дадому, але там нікога не знайшла. Мы ўжо былі за вёскай. Машыны якраз чагосьці спыніліся. Сястра ўбачыла і пабегла да нас. Загудзеў матор, грузавік гатовы быў вось-вось крануцца. Але ўсё-такі яна паспела дабегчы. Мы дапамаглі ёй узлезці на машыну. Сястра збялела і страціла прытомнасць.

— Каця! — закрычаў я, але яна не адказала. Апусціўшы галовы, мы моўчкі стаялі над ёй. «Як выратаваць сястру?» — думаў я. Але дапамагчы нельга. Вады ніхто не меў, а ўзяць на хаду снегу немагчыма.

На чыгуначнай станцыі грузавікі спыніліся. Я саскочыў з машыны, набраў у банку снегу, растапіў яго і даў сястры вады. Яна апрытомнела.

Нас згрузілі ў якісьці хлеў. У ім мы прасядзелі два дні. На другі дзень ноччу падышоў эшалон, і нам загадалі садзіцца ў вагоны.

Двор, дзе мы знаходзіліся, быў абгароджаны калючым дротам. Паабапал вузкіх варот стаялі нямецкія жандармы з бляхамі на грудзях. Яны прапускалі па аднаму чалавеку. Выносіць нічога не дазвалялі. Калі ў каго быў за плячыма клуначак, яго адразалі. У жанчын забіралі з рук грудных дзяцей і кідалі проста ў снег.

Нарэшце мы сяк-так пагрузіліся. У вагон загналі столькі людзей, што нават стаць не было дзе. Дзверы наглуха забілі, і ноччу нас павезлі невядома куды. Усе паціху гаварылі, што мы едзем на верную смерць.

У вагоне стаяла невыносная духата. Людзей мучыла смага, а вады не было. Асабліва цяжка прыходзілася дзецям. У нашым вагоне некалькі малышоў не вытрымалі і памерлі, мусіць, яны задыхнуліся ад цяжкага паветра. Калі цярпець стала немагчыма, мужчыны праламалі ў сцяне невялікую адтуліну. Усе былі рады, што цяпер можна падыхаць свежым паветрам.

І вось эшалон стаў. Людзі хацелі выскачыць з вагона, каб набраць вады ці снегу. Нямецкі канваір так грозна крыкнуў, што ніхто

не адважыўся гэта зрабіць. Потым нас зноў павезлі. Цягнік ішоў надта марудна, тузаўся то ўперад, то назад, часта спыняўся. На адной станцыі немцы дазволілі набраць вады. Быў канец лютага, снег расставаў, і ўтвараліся лужыны. Вада ў іх была мутная і нясмачная. Але людзі рады былі і такой.

— Хоць горла прамочым, — казалі яны.

Праз некалькі хвілін пачуўся свісток, і нас загналі ў вагоны. Зноў забілі дзверы і павезлі далей.

Цягнік спыніўся ля якогасьці балота. Людзей выгрузілі з вагонаў і пагналі ўперад. Па ўсім было відаць, што тут раней былі такія ж няшчасныя, як і мы. Паабапал дарогі валяліся розныя рэчы, чалавечыя трупы.

Ад голаду і смагі людзі так аслабелі, што ледзь рухаліся. Калі хто знясільваў і не мог ісці, таго нямецкія канваіры цкавалі сабакамі.

Прыгналі нас у спаленую вёску. Яна была абнесена калючым дротам. Па краях стаялі вышкі. На іх знаходзіліся нямецкія вартавыя, якія пільна сачылі, каб ніхто не ўцёк. Размясціліся на снезе, будынкаў ніякіх не было. Зварыць страву таксама не было дзе. Людзі курчыліся ад холаду, вохкалі і плакалі.

Сястру Кацю мучыў тыф. Яна кідалася, стагнала. Маці пайшла шукаць больш зацішнае месца. Каля аднаго хлева яна знайшла кучу гною. Мы хутчэй узяліся раскопваць яго. На дне ён быў цёплы, і з яго ішла пара. Разаслалі коўдру, палажылі сястру і яе двое маленькіх дзетак і прыкрылі зверху лахманом.

Тры тыдні пратрымалі нас пад адкрытым небам. На чацвёрты — зноў загадалі збірацца. Пехатой пагналі далей. У дарозе прыйшлося наглядаць шмат жудасных малюнкаў. Вось ідзе маладая жанчына з дзіцем, а побач з ёю бабуля. Немцы дзіця перадалі бабулі, а маці забралі. Другая маці не хацела аддаць дзіця, яго тут жа забілі. Калі знясіленая жанчына садзілася адпачыць, то фашыст забіваў яе, а дзіця кідаў на абочыну дарогі ў снег. Аднойчы мы бачылі, як вароны дзяўблі вочы ў такога, яшчэ жывога дзіцяці.

Я змарыўся і ледзь ішоў. Канваір цкаваў мяне сабакам. Сабака ірваў на мне вопратку і кусаў за ногі. Акрамя таго, мяне некалькі разоў білі палкамі. Я думаў, што выб'юся з сіл, упаду і тады мяне скінуць з дарогі на страшную смерць. Але я ўсё-такі дацёгся да прыпынку.

Нас загналі ў балота, за калючую агароджу. Тут таксама вакол валяліся розныя рэчы і забітыя людзі. Прабылі мы тут нядоўга. Адсюль нас павезлі далей на машынах. Нідзе не відаць было ні жыхароў, ні вёсак.

Нарэшце нам загадалі злазіць. Каця ўжо зусім не магла ісці. У яе быў вялікі жар. Яна гаварыла абы-што. Разам з хворымі немцы пакінулі яе з дзецьмі, а нас пагналі далей пешшу.

Дваццаць пяць кіламетраў ішлі мы галодныя і халодныя. Многія падалі і не ўставалі. Ноччу прыгналі ў лес. Мы паселі на зямлю.

— Мы-то прыйшлі, а што сталася з Кацяй? — казала мама, плачучы. Мы маўчалі — усім было шкада сястру.

Ноччу нехта падабраў і прывёз у лагер Кацю з дзеткамі. Мы вельмі ўзрадаваліся, калі ўбачылі яе. Яна ледзь трымалася на нагах — хвароба была ў разгары. Збудавалі маленькі буданчык і палажылі ў ім сястру з дзецьмі. Самі ляглі каля будана. Мы так стаміліся, што, нягледзячы на холад, хутка заснулі.

Раніцай я прачнуўся і не мог узняцца: нас прысыпаў снег. Сяк-так выбраўся. Вылезлі і астатнія.

— Збегай, сынок, пашукай сухога галля. Распалім агонь і сагрэемся, — сказала мама.

Я пусціўся ў пошукі. Іду і бачу — там ляжыць двое адубянелых людзей, там чацвёра. Як леглі адпачыць, так і не падняліся. Шмат людзей замёрзла ў гэтую сцюдзёную ноч.

Але сагрэцца нам не давялося. Немцы не дазволілі распальваць вогнішчы. Адну жанчыну, якая расклала агеньчык, немец закалоў штыком. Па другіх стралялі з аўтаматаў. У многіх не было цёплай вопраткі, стаптаўся абутак. У іх адмярзалі рукі, ногі, вушы.

Пацягнуліся дні цяжкай няволі. Нечуваныя пакуты і здзекі прыйшлося перажыць нам.

Іншы раз немцы строілі нас у шарэнгу і праз агароджу кідалі хлеб. Людзі хапалі яго. Каму ўдавалася, у таго стралялі. Часта рабілі і так. Калі людзі ўлягуцца спаць, немцы наставяць мін, а на міны накладуць хлеба. Як толькі хто падыходзіў да хлеба і хацеў узяць, міна ўзрывалася, і чалавек узлятаў угору.

Людзі мерлі як мухі. Іх выкідвалі ў канавы ці ямы.

Аднойчы пад вечар немцы забегалі каля дротавай загарадкі. У іх быў спалоханы выгляд. Потым па лагеры прайшлі нямецкія сувязісты, якія змотвалі кабель. Па ўсім было відаць, што яны збіраюцца адступаць.

Ноччу мы заснулі, а ўранні глядзім — нідзе ніводнага немца. Усе адразу кінуліся набраць дроў. Але дарога была замініравана. Некалькі чалавек узарваліся на мінах.

У поўдзень у лагер прыйшлі пяць нашых разведчыкаў. Колькі было радасці, калі мы ўбачылі сваіх воінаў-вызваліцеляў! Людзі абдымалі іх і цалавалі.

Разведчыкі агледзелі агароджу і сказалі нікому не выходзіць, таму што ўсё наўкола замініравана.

Праз некаторы час прыйшоў узвод мінёраў і разміраваў дарогі і лагер. Мінёры сказалі таксама, што павінны прыйсці машыны. Але людзі не чакалі машын і разыходзіліся, хто куды. Кожнаму хацелася хутчэй дабрацца да сваіх. Тыя, што не маглі ісці, засталіся. Такіх набралося вельмі шмат. У Азарыцкім лагеры смерці знаходзілася некалькі дзесяткаў тысяч чалавек.

Тых, хто застаўся, размеркавалі па вёсках. Нам выдалі ваенны паёк: сухары, кансервы, цукар, тлушчы. Праз некалькі дзён адправілі па сваіх раёнах, і мы зноў вярнуліся дадому — толькі не ўсе.

Міша Дзятлаў (1950 г.). Вёска Змяёўка.

Перадрукавана з кнігі «Ніколі не забудзем». Мн., 1989.

Зямны паклон на ўсё жыццё

З успамінаў Р.Л.Пінкуса, былога жыхара в. Новы Мазалаў

Да вайны наша сям'я жыла ў в. Новы Мазалаў. Побач з сялянамі-беларусамі ў калгасе працавалі мой бацька Леў Барысавіч і маці Клара Рыгораўна, і ніколі ім не было ў цяжар, што яны належалі да іншай нацыі і іншага веравызнання. У аснове паводзін людзей было чалавекалюбства. Менавіта гэту якасць у поўнай меры я адчуў на сабе ў цяжкую гадзіну.

Мне было 13 гадоў, калі ў вёску ўварваліся фашысцкія салдаты. Акупанты нічога і нікому не даравалі, бязлітасна рабавалі сялян, здзекаваліся з іх, моладзь вывозілі ў нямецкае рабства. У тыя суровыя дні асабліва цяжка было яўрэйскім сем'ям. Аднойчы іх сабралі і пагналі ў канцэнтрацыйны лагер. Там разам з бацькамі апынуўся і я. Той час успамінаць надзвычай цяжка, бо ён звязаны з суцэльнымі здзекамі нямецкіх катаў над мірнымі людзьмі, бездапаможнымі жанчынамі, старымі, дзецьмі. Гітлераўцы імкнуліся ператварыць людзей у маўклівых рабоў.

Вясной 1942 г. ў дзень масавага расстрэлу яўрэяў мне пашчасціла выратавацца і застацца жывым. Куды дзецца, куды ісці, дзе шукаць прытулак? Гэтыя пытанні для мяне, падлетка, здаваліся невырашальнымі. Але ўнутраны голас падказаў мне: шукай паратунку сярод людзей, даўно табе знаёмых. Я стаў прабірацца ў родную вёску. Дарога туды была нялёгкай. Начаваў на балоце, харчаваўся чым папала, хаваўся ў стагах сена і саломы. Глыбокай ноччу дабраўся да месца. Вёска сустрэла мяне сцішана і трывожна. Адшукаў хату калгасніка Якава Канстанцінавіча Дзёмава. Там я знайшоў прытулак і сардэчнасць. Сам гаспадар, яго жонка Фядора Макараўна, дачка Вольга, нават малыя дзеці імкнуліся дапамагчы мне, неяк аблегчыць мой лёс. Яны добра ведалі, што калі пра гэта даведаюцца акупанты або іх памагатыя — паліцаі, то дабра не чакай: гаспадарам і ўсёй іх сям'і пагражала смерць. Аднак ніхто не спалохаўся. Мяне схавалі на гарышчы свайго дома, дзяліліся са мной апошнім кавалкам хлеба. Ведалі пра «госця» некаторыя іншыя вяскоўцы і ўсяляк ахоўвалі мяне.

Я жыў нелегальна і вельмі баяўся за сябе і за тых, хто мяне прытуліў у горкую часіну. Нават тады, калі сям'я Дзёмавых хварэла на тыф, яна не забывала пра мяне, карміла і паіла, усяляк імкнулася зберагчы ад захворвання. І ўсё ж сям'я Дзёмавых была на падазрэнні. Відаць, камусьці хацелася выслужыцца перад акупантамі, і яны, а таксама паліцаі неаднаразова прыходзілі ў хату дзядзькі Якава. Але ён змог выратаваць мяне, адвесці ад сям'і суровую расправу. Усім, хто адвёў ад мяне бяду, засцярог ад «правалу» — мой зямны паклон на ўсё жыццё.

Восенню 1944 г. мае выратавальнікі з бацькоўскімі добрымі парадамі і клопатамі праводзілі мяне да ваенкамата. Сем гадоў я праслужыў у Ваенна-Марскім Флоце СССР, скончыў Ленінградскі дзяржаўны універсітэт, працаваў тапографам. Ёсць сям'я. Усім гэтым я абавязаны людзям, якія ў розны час дапамагалі мне знайсці сваё месца ў жыцці.

З Асвенцінскім нумарам пад чужым прозвішчам

З успамінаў М.Р.Зарэцкага, жыхара в. Нівы

Восенню 1943 г. пад націскам Чырвонай Арміі фашысцкія акупанты адступалі. Пры адыходзе выганялі з дамоў жыхароў, а моладзь забіралі на работы ў Германію.

Дайшла чарга і да в. Нівы. Жыхароў выселілі, частку моладзі, у тым ліку і мяне, пагналі ў в. Грабск. На наступны дзень я ўцёк, дабраўся да в. Лясань, дзе знайшоў родных.

Але ў пачатку 1944 г. быў эвакуіраваны гітлераўцамі ў Радушу, адтуль дастаўлены ў Малевіцкую Рудню, дзе размяшчалася нямецкая калонія, потым у в. Навікі. На гэты раз уцячы не ўдалося. Праз некаторы час я трапіў у Бабруйскі лагер.

Там быў сфарміраваны эшалон з 20—25 вагонаў, у які пагрузілі людзей, што знаходзіліся ў лагеры, і пад узмоцненай аховай павезлі на захад. Разам са мной ехалі Іван Патапкоў, Міхась Чыкілёў, Іван Татарынаў, Іосіф Байкачоў і іншыя. Неўзабаве мы апынуліся ў Польшчы, дзе працавалі на ліцейным заводзе. Кожнаму з нас выдалі спецыяльны жэтон і папярэдзілі, што той, хто зробіць пабег, будзе пасаджаны ў пограб з халоднай вадой.

Працавалі да знямогласці. Кармілі дрэнна, за парушэнні бязлітасна каралі. І ўсё ж мы марылі аб свабодзе. Аднойчы, калі ішлі з Чыкілёвым у начную змену, дамовіліся той жа ноччу збегчы. Разышліся ў розныя бакі, прызначыўшы месца сустрэчы. Аднак там я сустрэў толькі Іосіфа Байкачова, а Чыкілёва не было. Пайшлі на ўсход. Па дарозе спаткалі Калупаху з в. Галы і двух Ніжнікавых з в. Гармавічы. Ішлі разам, ужывалі толькі ягады, абыходзілі населеныя пункты, але пры пераходзе шасейнай дарогі аднаму з Ніжнікавых не пашанцавала: ён быў заўважаны і абстраляны, вярнуўся назад, а мы з Байкачовым рушылі далей.

Толькі голад — не цётка. Мы зайшлі ў крайнюю хату невялікай вёскі і апынуліся... у лапах паліцая, які «праявіў» пільнасць і пад пагрозай зброі даставіў нас у паліцэйскі ўчастак. Там нас білі, дапытваліся, хто мы і адкуль. Прызнавацца было нельга, і мы спасылаліся на тое, што адсталі ад поезда. Чатыры дні сядзелі ў каморцы галодныя і збітыя. Потым нас пераправілі ў канцэнтрацыйны лагер Асвенцім, дзе кожнаму на целе гарачым жалезам быў прысвоены індывідуальны нумар: Байкачову — 189749, мне — 189750. Ён зарэгістраваўся Быкавым, я — Міхайлоўскім Іванам (прозвішчы мы змянілі наўмысна), хоць гэта было рызыкоўна.

Праз месяц нас перавезлі ў канцлагер Заксенхаўзен, а пасля каранціна — у канцлагер Кюхендорф, што на тэрыторыі Германіі. Там я знаходзіўся доўга, пакуль гітлераўцы пры адступленні не вывезлі нас у Дахау. У кожным з гэтых канцлагераў загінулі тысячы вязняў толькі за тое, што яны хацелі звацца людзьмі.

З лагера нас вызвалілі амерыканскія войскі. Я настолькі аслабеў, што не мог самастойна перасоўвацца, таму быў змешчаны ў шпіталь. Пасля выздараўлення служыў у Савецкай Арміі. Калі закончыўся тэрмін службы, вярнуўся на Радзіму.

Іх спалілі жывымі

З успамінаў В.А.Говар, жыхаркі в. Усход

Савецкія войскі падышлі да левага берага Дняпра восенню 1943 года. Акупанты ў гэты час умацоўвалі свае пазіцыі на правым беразе, зганялі мясцовых жыхароў рыць акопы і адначасова па начах вывозілі моладзь у Германію.

Партызаны брыгады «Жалязняк» ужо злучыліся з арміяй для рашучага ўдару, чакаць якога давялося каля паўгода. Мой муж, камандзір узвода разведкі партызанскай брыгады «Жалязняк», таксама перайшоў у распараджэнне вайсковага камандавання. Я засталася ў в. Усход, у доме сваіх бацькоў. Людзі з навакольных вёсак прабіраліся праз лясы далей ад лініі фронту, у бок р. Бярэзіна. Ала — апошні населены пункт у гэтым напрамку. У гэтай невялікай вёсачцы сабралася вельмі многа бежанцаў. Мая маці, Матрона Сямёнаўна, была супраць таго, каб і нам ісці

ў Алу. Тым самым, дзякуючы сваёй настойлівасці ці інтуіцыі, яна выратавала нашу сям'ю.

Бацька, Акім Фядосьевіч, які быў партызанскім сувязным, добра ведаў усё наваколле. Ён правёў нас праз балота на маленькі сухі астравок, дзе мы выкапалі зямлянку і змайстравалі маленькую печку з комінам. Начавалі ў цёплай зямлянцы, а днём адыходзілі далей у лес і хаваліся ў хмызняках, не разводзячы агню. Непадалёку ад нас у зімовым лесе жылі такія ж бежанцы. Да Алы было каля двух—трох кіламетраў.

За той час усе мы перахварэлі на тыф. Асабліва цяжка пераносілі хваробу малыя дзеці. Мая трохмесячная дачушка Галачка не вынесла выпрабаванняў.

Раніцай 14 студзеня 1944 года з боку Алы прагрымелі выстралы, забрахалі сабакі, загаласілі людзі. Мы прыціхлі, адчуўшы дыханне смерці. Неўзабаве пацягнула чорным дымам. Потым усё сціхла. Ноччу нашы бацькі прабраліся ў Алу, каб даведацца, што там здарылася. Але там не было ні людзей, ні вёскі, засталіся адны чорныя коміны, галавешкі ды попел. Мой бацька натыкнуўся на прагарэлае падполле з прыпечанай бульбай. Яна і выратавала лясных бежанцаў ад галоднай смерці. Мы жылі ў лесе да сакавіка, да прыходу вызваліцеляў. Колькасць загінуўшых жыхароў Алы склала 1758 чалавек, з іх 28 — нашы блізкія і родныя.

Цудам выратавалася з агню наша суседка па в. Усход Вольга Белая (50 гадоў) са сваім дзесяцігадовым сынам Віцем. Яе абпалены твар і ў мірны час быў для ўсіх нас жывым і жахлівым напамінкам аб трагедыі...

Памяць стукае ў сэрца

З успамінаў А.Н.Навуменкі, былой жыхаркі в. Ала

У кастрычніку 1943 г. з набліжэннем фронту да нашых мясцін немцы загадалі ўсім пакінуць в. Кароткавічы. Разам з жыхарамі суседніх вёсак мы размясціліся ў лесе, у зямлянках. Да нас прыбілася і нямала партызан.

У лесе ў голадзе, холадзе і ў пастаянным страху нам давялося быць амаль да самых Каляд. Немцы адступалі. З імі ў бок Бабруйска вырашыла адыходзіць і частка мірнага насельніцтва. Але нямала нас засталося чакаць наступаючую Чырвоную Армію. Немцы ж не хацелі дапусціць гэтага. Хутка ўсіх людзей пагналі ў в. Ала (цяперашні Светлагорскі раён), дзе ўжо было шмат жыхароў многіх іншых вёсак.

А.Н.Навуменка.

Спачатку немцы і паліцаі адабралі здаровых мужчын (каля 50 чалавек) і каля в. Іскра з кулямётаў расстралялі, прымусіўшы іх загадзя выкапаць для сябе яму. Праз некалькі дзён дайшла чарга і да астатніх. 14 студзеня 1944 г. каля сямі гадзін раніцы ў вёску ўварваліся немцы і паліцаі і пачалі выганяць усіх з хат. Некаторыя нават не паспелі апрануцца, былі босыя (а мароз у той дзень быў моцны). Потым усіх нас пры дапамозе вялікіх і злых сабак з выкрыкамі «Русь — банда!» загналі ў хлявы. І пачалося...

Людзей групамі па 15—20 чалавек выводзілі з хлявоў і заганялі ў хаты, якія падпальвалі. Тых, хто хацеў выскачыць з полымя, знішчалі кулямётамі. Хутка полымя ахапіла і саламяную страху нашага хлява. Ад разрыву гранат, кінутых у нас, я ўпала. Напэўна, мне ўсё-такі ўдалося выбрацца з хлява, бо, калі прыйшла ў сябе, зразумела, што ляжу на снезе з абпаленай спіной. Асабліва была пашкоджана агнём правая нага. Але цярпела, баялася, што ўбачаць немцы, якія яшчэ хадзілі з сабакамі вакол і дабівалі жывых. Адзін сабака нават падышоў да мяне, але, на шчасце, не крануў.

Калі сцямнела, я асмелілася падняцца. Вялікі страх зноў ахапіў мяне, навокал нікога не было. Здавалася, што на гэтым свеце жы-

вой засталася я адна. Хацелася ўбачыць хаця б нейкую жывую птушачку, каб спытацца ў яе, куды мне ісці. Так я тапталася па снезе цэлую ноч, пакуль раніцай не заўважыла наперадзе паміж дрэвамі нечыя постаці. Думала, што гэта немцы. Вырашыла, няхай страляюць лепш у спіну, і адвярнулася. Але гэта былі мой стрыечны брат Хвядос і сусед Тарас, якія вельмі здзівіліся, убачыўшы мяне.

Потым высветлілася, што ў той жудасны дзень загінулі восем чалавек з маёй радні, у тым ліку маці, сёстры, пляменнікі. Сама я ледзь выжыла ад атрыманых апёкаў. Выратавала народная медыцына. І сёння мая зямлячка Хвядора Ісаенка, якая разам са мной перажыла ўсе тыя жахі, як убачыць мяне, дык не верыць, што я жывая.

У тыле ворага

Падпольны рух

3 — 7.7.1941 г. Гомельскі абком КП(б)Б даў указанне партыйным і камсамольскім арганізацыям пачаць падрыхтоўку да пераходу на нелегальнае становішча ў выпадку захопу вобласці гітлераўскімі войскамі. Такія ўказанні атрымалі Жлобінскі, Стрэшынскі і іншыя райкомы партыі. На месцы пачалася рэалізацыя вызначаных мерапрыемстваў.

Але здарылася так, што асноўныя сілы Жлобінскага знішчальнага батальёна, якія ў выпадку акупацыі раёна павінны былі перайсці да партызанскай барацьбы, на чале з камандзірам У.А.Міронавым пайшлі на ўсход, перасеклі лінію фронту і ўліліся ў дзеючую армію. Астатнія байцы батальёна вярнуліся ў Жлобін і іншыя населеныя пункты, не спынілі барацьбу з ворагам, сталі ініцыятарамі разгортвання падпольнай работы, апорай партызанскага руху.

14.8.1941 г. Жлобін зноў быў акупіраваны ворагам. З апошнімі байцамі Чырвонай Арміі адышла на ўсход і частка чыгуначнікаў. Тыя, хто застаўся на месцы, нягледзячы на частковую мабілізацыю акупантамі для работы на чыгунцы, не скарыліся акупантам, не сталі іх актыўнымі памагатымі. Патрыятычныя групы, якія ўзнікалі, не толькі шкодзілі ворагу, але і ўзнімалі маральны дух людзей. Першую групу, якая ўзнікла на вузле ў кастрычніку 1941 г., узначаліў электраманцёр вагоннага дэпо беспартыйны патрыёт Ціт Пятровіч Мінянкоў. У групу ўвайшлі камсамольцы Пётр Цярэнцьевіч Малашкоў і Мікалай Сямёнавіч Пугачоў. Група мела свой радыёпрыёмнік. Яго сабраў і ўстанавіў у доме Шаўцова былы ваеннаслужачы Іван Максімавіч Казлоў, які папаў у акружэнне і застаўся ў горадзе. Праз некаторы час Малашкоў і Пугачоў сустрэліся з былым сакратаром камсамольскай арганізацыі вузла Паўлам Скварчэўскім (пасля гібелі Міхаіла Юрскага ў кастрычніку 1942 г. ён быў зацверджаны сакратаром падпольнага райкома ЛКСМБ) і атрымалі ад яго заданне збіраць зброю, боепрыпасы, усяляк шкодзіць ворагу. Падпольшчыкі прыцягнулі да выканання пастаўленай задачы Мікалая і Міхаіла Кізеевых, сыноў Мінянкова Васіля і Міхаіла, братоў Івана і Мікалая Пякурыных. Членамі групы і іх сябрамі было сабрана на палях летніх баёў каля Жлобіна і потым перададзена партызанскаму атраду «Смерць фашызму» каля 200 мін, 50 вінтовак, адзін станковы і 4 ручныя кулямёты, дзве 3-хдзюймовыя гарматы, шмат патронаў.

У пачатку 1942 г. ў састаў групы ўвайшлі былыя акружэнцы Андрэй Андрэевіч Міхееў, Георгій Мацвеевіч Косцеў, а потым Марыя Цімафееўна Пінчук і Аляксей Іванавіч Трыфанаў.

Пасля ўстанаўлення сувязі з групай «Ігараўцаў» і камандаваннем партызанскага атрада «Смерць фашызму», сустрэчы Мінянкова з першым сакратаром падпольнага райкома КП(б)Б І.А.Крышнёвым у верасні 1942 г. патрыятычная дзейнасць пашырылася. Су-

Дз.В.Ніжнікаў.

вязнымі з атрадамі сталі Дзмітрый Ніжнікаў і Даніла Якуш, Тамара Іосіфаўна Раміська. Былі зроблены «паштовая скрыні». Патрыёты-падпольшчыкі атрымлівалі тол і магнітныя міны, лістоўкі і газеты. Спецыяльныя лістоўкі пісаліся для гітлераўскіх служкаў — мадз'яраў з ахоўнага батальёна і паліцэйскіх і тайна распаўсюджваліся ў казармах.

9.8.1941 г. Мінянкоў, Міхееў, Пугачоў, Трыфанаў узарвалі склад матэрыяльна-тэхнічнага забеспячэння, дзе згарэла некалькі бочак бензіну і газы, 28 бочак масла. Працаўніком вузла Косцевым была выведзена са строю паравая машына. Члены падпольнай групы перапраўлялі да партызан былых ваеннаслужачых, якія ўцяклі з фашысцкіх канцлагераў, тых, хто хацеў са зброяй у руках змагацца з ворагам. Але папярэдне іх правяралі на баявых заданнях. Так, Мікалай Нічыпаравіч Сачыўка ўзарваў паравы кацёл для прамыўкі паравозаў, Сцяпан Аўсяннікаў падпаліў нямецкі спецпоезд, Аляксандр Церашкоў, Павел Пліско і Андрэй Федасеенка вывелі са строю водаправод па вул. Таварнай, па якім паступала вада ў паравознае дэпо. Працуючы прамывальшчыкам дымагарных труб, І.М.Пякурын тройчы закладваў у топку паравозаў (пры іх рамонце) міну. Пры распальванні топкі тая ўзрывалася, і лакаматыў надоўга выходзіў са строю. Але бяда падсцерагла героя. У маі 1943 г., будучы ўжо партызанам, у в. Лясань ён папаў у арганізаваную гітлераўцамі блакаду. Пры спробе вырвацца быў цяжка паранены, захоплены ў палон і пасля жорсткіх катаванняў расстраляны карнікамі.

З красавіка 1942 г. на вузле дзейнічала створаная па ініцыятыве разведчыкаў воінскай часці № 38629 («Ігараўцы») патрыятычная група, якой кіраваў аглядчык вагонаў камсамолец Дзмітрый Васільевіч Ніжнікаў. Спачатку ў яе ўваходзілі Даніла Лявонцьевіч Якуш і Мікалай Іванавіч Марушкевіч. Праз месяц да іх далучыўся Рыгор Сцяпанавіч Пашкоўскі. Іх задачай з'яўляліся збор і перадача звестак аб руху варожых эшалонаў праз станцыю Жлобін. Яны былі аглядчыкамі вагонаў у розных зменах і з дапамогай вагоннага майстра цэха Вілі Вейса арганізавалі кругласутачны нагляд за рухам эшалонаў акупантаў. (Дзякуючы Дз.В.Ніжнікаву захаваліся арыгіналы запісаў уліку дыверсій, знаходзяцца ў Жлобінскім гісторыка-краязнаўчым музеі.) Здабытая інфармацыя перадавалася савецкім разведчыкам праз сувязнога Івана Аляксандравіча Навуменку — жыхара в. Гармавічы, які прыязджаў у Жлобін на сувязь з кіраўніком групы праз кожныя 5 сутак. З красавіка 1943 г. падпольшчыкі трымалі сувязь з дэсантнікамі праз Ц.П.Мінянкова і адначасова праводзілі дыверсіі, распаўсюджвалі лістоўкі па заданні падпольнага райкома партыі.

Член групы Д.Л.Якуш з дапамогай магнітнай міны ўзарваў эшалон, у выніку чаго згарэла 6 паўвагонаў з бочкамі, у якіх знаходзіўся бензін. М.І.Марушкевіч мінай запаволенага дзеяння ўзарваў гармату, што знаходзілася на платформе. Члены групы своечасова інфармавалі камандаванне партызанскага атрада «Смерць фашызму» аб размяшчэнні варожага гарнізона і прыбыцці выпускнікоў Бабруйскай разведшколы. Група дзейнічала да кастрычніка 1943 г.

У першым паўгоддзі 1943 г. падпольшчыкі Ф.Елісееў, В.Косінцаў, Е.Загорскі, Я.Гараўцоў, В.Раміська, С.Рабых, М.Когаль, А.Федасеенка вывелі са строю 15 паравозаў. Выкарыстоўвалі для гэтага атрыманыя ад партызан магнітныя міны. Выраблялі іх і самі: бралі толавую шашку, устаўлялі ў яе дэтанатар, а потым аблівалі бітумам так, каб надаць ёй форму кавалка каменнага вугалю, і падкідвалі ў тэндар паравоза. А далей разам з вугалем яна незаўважна пападала ў паравозную топку. У канцы ліпеня і пачатку жніўня з дапамогай падпольшчыкаў партызаны ўзарвалі вадакачкі на станцыі Салтанаўка, на рацэ Дабысна і ў в. Вялікія Рагі.

У пачатку жніўня 1943 г. ў дэпо паступіў новы паравоз пад нумарам 2514 серыі 58. Такіх паравозаў дагэтуль тут не было. Як і ўсякая навінка, ён прыцягваў увагу працуючых. Групамі і па аднаму тыя падыходзілі да лакаматыва, аглядвалі яго, абменьваліся думкамі. Нямецкія наглядчыкі прывыкалі да гэтага. Калі шэфу дэпо далажылі аб павышаным інтарэсе да паравоза, ён самаўпэўнена прагаварыў: «Няхай глядзяць і пераконваюцца ў нашым тэхнічным пераўзыходзе над рускімі».

Шэф і не падазраваў, што да паравоза «асаблівы інтарэс» праяўляюць падпольшчыкі. 7 жніўня сярод сабраўшыхся каля паравоза аказаўся Фёдар Елісееў. Ён разам з іншымі хадзіў вакол лакаматыва, нахіляўся, прысядаў, кратаў рукамі колы, іншыя часткі, гладзіў бліскучую паверхню катла. Калі ўсе разышліся, праз 3 гадзіны над топкай паравоза прагрымеў узрыў. (Наогул за час акупацыі

падпольшчыкамі выведзена са строю 53 паравозы.)

У сярэдзіне жніўня 1943 г. дыверсійная група Аляксандра Верамейчыка ўзарвала вадакачку і трайнік цэнтральнага водаправода. Вузел застаўся без вады, і, каб заправіць паравозы, фашысты прымушалі чыгуначнікаў і насельніцтва горада вёдрамі насіць ваду з Дняпра.

У канцы жніўня каля в. Лясань адбылася чарговая сустрэча сакратара райкома камсамола Веры Махнач з падпольшчыкамі Жлобіна. Камандзір дыверсійнай групы Дзмітрый Храмцоў, які знаходзіўся тут, перадаў Пятру Малашкову магнітную міну. Раніцай 27 жніўня той, праходзячы па тэрыторыі дэпо, выкарыстаў момант: незаўважна паклаў міну пад цыліндр паравоза № 3705. У сярэдзіне дня міна спрацавала. Узрывам быў выведзены са строю паравоз, у дэпо пачаўся пажар. Але тушыць яго аказалася нечым — адсутнічала вада. Некалькі гадзін ішла барацьба з агнём. За гэты час згарэла частка даху, яшчэ 5 паравозаў і некалькі станкоў. Пётр Малашкоў неадкладна пакінуў горад.

У дыверсіях прымалі ўдзел таксама Віталь Равянкоў, Уладзімір Косінцаў, Павел Пліско, Яўген Загорскі, Рыгор Карпаў, Рыгор і Мікалай Марушкевічы, Андрэй Федасеенка, Уладзімір Сачыўка і іншыя.

Летам 1943 г. з-за лініі фронту ў раён Жлобіна прыбыла група А.М.Рабцэвіча, якую таксама цікавіла чыгунка. Цаной вялікіх намаганняў ёй удалося хутка ўстанавіць сувязь з падпольшчыкамі станцый Жлобін і Чырвоны Бераг. У выніку ўжо 12.6.1943 г. падпольшчык Г.Навуменка па заданні кіраўніка спецгрупы прымацаваў магнітную міну пад эшалонам з гаручым. Па пуці міна ўзарвалася. Рух паяздоў быў спынены на 9 гадзін. Праз 4 дні мужны падпольшчык такім жа чынам вывеў са строю яшчэ адзін састаў з гаручым. У верасні электраманцёр станцыі Жлобін Аркадзь Шандро, рабочы аварыйнай групы Іван Малыневіч, саставіцель паяздоў Ф.К.Куляшоў з дапамогай магнітных мін узарвалі 3 эшалоны з гаручым і боепрыпасамі. Як адзначаў сакратар Гомельскага падпольнага абкома партыі І.П.Кожар у дакладной запісцы ЦК КП(б)Б 3 жніўня 1943 года, «дыверсійнымі групамі рабочых-чыгуначнікаў спушчана пад адхон 7 чыгуначных эшалонаў праціўніка, пашкоджана 2 паравозы ў дэпо Жлобін і г.д.», а агітацыйная работа патрыётаў садзейнічала таму, што многія чыгуначнікі вузла пайшлі ў партызаны, пакідалі «свае» пасты паліцэйскія. Павялічыўся аб'ём інфармацыі пра рух паяздоў. Пачасціліся дыверсійныя акты. Падпольшчыкі падпалілі 4 цыстэрны з гаручым, у дэпо ўзарвалі механічны цэх, знішчылі пад'ёмны кран.

Вораг быў вымушаны прызнаць рост дызерцірства сярод «рускіх» чыгуначнікаў, у т.л. на Жлобінскім вузле, і дыверсій. 16.9.1943 г. імперская дырэкцыя шляхоў зносін «Мінск» у сваім сакрэтным данясенні ў галоўнае ўпраўленне шляхоў зносін «Усход» адзначала, што паміж станцыямі Хальч і Салтанаўка спынены рух на 12 гадзін. У данясенні ад 19.9.1943 г. ўказвалася: «У Жлобіне цяжка. Загрувашчаны ўчасткі з-за ўзмоцненага дзеяння партызан. У напрамку Гомель ёсць затрымкі на працягу 10 гадзін. У 14 гадзін 45 мінут поезд № 3316/4197615 на лініі Жлобін—Гомель паміж станцыямі Хальч і Салтанаўка на 263,3 км наскочыў на міну. Шлях да фронту яшчэ з папярэдняга тыдня закрыты. У 19 гадзін 50 мінут поезд з вагонамі для ваеннаслужачых на лініі Жлобін—Асіповічы каля станцыі Чырвоны Бераг на 370-м км наскочыў на міну, і 3 вагоны з паравозам спусціліся пад адхон. Паравоз моцна пашкоджаны. Шлях да фронту закрыты да 23 гадзін 35 мінут».

Былыя байцы Жлобінскага знішчальнага батальёна, жыхары з вёсак Майскае, Чорная Вірня, суседніх населеных пунктаў — Д.М.Бобрыкаў, З.Т.Бобрыкаў, П.С.Саладоўнікаў, Д.З.Купцоў, П.Я.Пугачоў, Ф.М.Сёмчанка ўключыліся ў барацьбу супраць фашысцкага рэжыму адразу пасля захопу тэрыторыі сельсавета акупантамі ў 2-й палавіне жніўня 1941 г. Яны ліквідавалі размешчаныя ў Майскім і Чорнай Вірні пункты па нарыхтоўцы малака, масла, яек, зрабілі спробу напасці на начальніка паліцыі Турчановіча, здзяйснялі дыверсіі. У кастрычніку 1941 г. вораг рассеяў «майскую» групу, схапіў большасць яе ўдзельнікаў. Іх даставілі ў Жлобінскае гестапа, потым у Рагачоў. Там 11.2.1942 г. разам з іншымі былі расстраляны Піліп Якаўлевіч Пугачоў — першы старшыня калгаса «Рассвет», потым дырэктар Жлобінскай МТС, Фака Міхайлавіч Сёмчанка — старшыня калгаса «Рассвет», Дзям'ян Захаравіч Купцоў — дырэктар Чорнавірнянскай школы, Павел Сафронавіч Саладоўнікаў — старшыня калгаса «Праўда» (в. Чорная Вірня).

Былі арыштаваны К.Ліскоў, Н.Зубаў, З.Т.Бобрыкаў (цяжка паранены), Д.М.Боб-

рыкаў, у якога акупанты расстралялі ўсіх родзічаў. Апошнім двум удалося збегчы. Дзмітрый Маркавіч Бобрыкаў удзельнічаў у партызанскім руху на Палессі. Каля р. Ржаўка, дзе патрыёты прынялі бой, навязаны карнікамі, загінуў Кулікоў, які адстрэльваўся да апошняга патрона.

Восенню 1941 года ў Жлобіне пачала фарміравацца група Гарбатава. Былы кадравы ваенны камандзір, папаўшы ў акружэнне, не змог прабіцца за лінію фронту, ён знайшоў прытулак у горадзе, шукаў паплечнікаў для барацьбы з ворагам. Група канчаткова склалася ў студзені 1942 года і разгарнула работу па распаўсюджванні лістовак, аказанні дапамогі параненым чырвонаармейцам. У састаў групы, апрача мясцовых патрыётаў, увайшлі жыхары вёскі Лукі — Ул.Б.Бычкоў, Ю.П.Мельнікава, Л.Л.Міронава, Е.П.Сушкевіч, І.С.Бычкоў, В.Т.Мельнікаў, І.Л.Міронаў. Бліжэйшым памочнікам кіраўніка групы з'яўляўся У.Б.Бычкоў, яго асабіста ведала таксама Юлія Мельнікава. Жыў ён тады на вуліцы Гогалеўскай. І хоць прадпрымаліся, здавалася, усе меры перасцярогі, але пазбегнуць правалу не ўдалося. Паводле некаторых дадзеных, кіраўнік групы быў выдадзены гітлераўцам. Разам з У.Б.Бычковым у верасні 1942 года ён быў арыштаваны і расстраляны. Іх паплечнікі, у асноўным жыхары в. Лукі, працягвалі барацьбу.

Аднадумцы Івана Мікалаевіча Шаўцова з Малевіцкага сельсавета, Апанаса Іванавіча Карунчыка (в. Святое), Аляксандра Іванавіча Савасцьянчыка (в. Антонаўка Кароткавіцкага сельсавета), Мітрафана Дзмітрыевіча Антуськова (в. Кабанаўка былога Стрэшынскага раёна), Мікіты Андрэевіча Дражына (в. Бабоўка; пры выкананні баявога задання быў схоплены фашыстамі і пакараны) пачалі групавацца, да іх паступова далучаліся іншыя, сетка патрыятычнага руху шырылася. Мормальскую камсамольскую групу ўзначаліў Іван Апанасавіч Лебедзеў.

Доўгі час актыўна дзейнічала падпольная група ў в. Шчадрын. У яе склад уваходзіла частка людзей з былога мясцовага народнага апалчэння, якім кіраваў да прыходу акупантаў старшыня сельсавета Сурмач. Узначаліць дзейнасць групы даверылі былому загадчыку нафтабазы Шчадрынскай МТС Стасю Дзяменцьевічу Трызну. Але спасцігла няўдача. У лістападзе 1942 г. яго схапілі гестапаўцы, доўга катавалі і, не дабіўшыся жадаемых вынікаў, расстралялі. Падпольную групу ўзначаліла камсамолка Любоў Міхайлаўна Жураўлёва, якая была намеснікам С.Д.Трызны і адказвала за арганізацыю і правядзенне камсамольскай работы сярод патрыётаў.

Кіцінская падпольная група сабрала і перадала партызанскаму атраду «Смерць фашызму» 100 вінтовак, 4 аўтаматы, 30 скрынь патронаў, больш 200 гранат. Фёдар Дзямідавіч Харанека адшукаў радыёпрыёмнік, што ўзбагаціла работу групы. Патрыёты перадалі народным мсціўцам 10 падвод мукі, зерня, печанага хлеба. Частка патрыётаў папоўніла партызанскія рады.

У верасні 1941 г. ўзнікла група камсамольцаў, якую ўзначаліла Алёна Паўлаўна Цямінская. Да падпольнай работы былі прыцягнуты Т.Н.Тарасава, В.І.Літвіноўскі, В.Ф.Звездзін, М.К.Звездзіна (Лапіцкая). У далейшым члены групы выйшлі на П.І.Рогаву і П.Т.Сукач — сувязных падпольнага абкома камсамола і партызанскага атрада імя Варашылава. Атрымлівалі ад іх зводкі Саўінфармбюро, перапісвалі змест лістовак і распаўсюджвалі навіны сярод жыхароў горада. Па заданні падпольнага абкома ЛКСМБ Т.Н.Тарасава і А.П.Цямінская ўладкаваліся працаваць у майстэрню, дзе рамантавалася зброя. Ім удавалася выносіць адтуль зброю і дэталі, змазачнае масла. Алёна Паўлаўна асабіста перадала партызанам 2 вінтоўкі, 2 пісталеты, радыёпрыёмнік, арганізавала ўцёкі ўрачоў з лагера ваеннапалонных, а ў верасні 1943 г. пайшла ў партызанскі атрад № 117 брыгады «Жалязняк». Яе сяброўка стала партызанкай на месяц раней.

З верасня 1941 г. па верасень 1943 г. ў Жлобіне дзейнічала падпольная група Ганны Васілеўны Канаплянікавай. У яе ўваходзілі К.П.Нікалаева, З.П.Нікалаева, К.В.Шаптуноў, А.Л.Амельчанка. Зімой 1941 г. група ўстанавіла сувязь з групай М.І.Елісеева. Патрыёты перапісвалі зводкі Саўінфармбюро, забяспечвалі партызан адзеннем, збіралі зброю і медыкаменты. У Жлобіне падпольшчыкі спачатку атрымлівалі лекі праз урача П.М.Фігурнова, а калі ён пайшоў у партызаны, сувязь працягвала яго ж калега К.Аўсянікава. Дзяўчаты-камсамолкі з пасёлка Ветка-Вір Валя Кавалёва і Саша Захарэўская шмат разоў, рызыкуючы жыццём, пераносілі ўсё гэта ў партызанскі атрад імя Фрунзе 10-й Журавіцкай брыгады.

У складзе знішчальнага батальёна было нямала юных патрыётаў — учарашніх школьнікаў, якія на працягу ліпеня—жніўня 1941 г.

шмат разоў хадзілі ў тыл нямецкіх войскаў і прыносілі камандаванню 63-га стралковага корпуса каштоўныя звесткі. Дзякуючы ім у в. Саланое агнём артылерыі быў знішчаны штаб буйнога нямецкага злучэння.

Групу юных разведчыкаў сфарміравалі па просьбе камандавання корпуса. І хоць добраахвотнікаў было многа, але, як сведчыў былы загадчык ваеннага аддзела райкома партыі Г.В.Злынаў, які ведаў многіх з даваеннага часу, у групу залічылі Міхася Елісеева, Толю Валько, Сашу Грышко, Бору Самчанку, Наташу Нікіткову, Івана Ісаенку і некаторых іншых. Яны пранікалі ўсюды, куды не маглі папасці дарослыя вопытныя разведчыкі. Пад выглядам жабракоў, «пастушкоў», якія шукаюць «згубленую» карову, яны прабіраліся ў размяшчэнне нямецкіх воінскіх часцей, многае бачылі.

Пасля акупацыі раёна юныя байцы батальёна М.Амбражэй, Я.Асіпчук, А.Валько, А.Грышко, К.Верамейчык, Е.Гараўцоў, А.Губараў і іншыя ўпотай выкрывалі фашысцкую хлусню аб гібелі Чырвонай Арміі, узяцці Масквы і г.д. Міхаіл Іванавіч Елісееў, які стварыў сваю групу ў кастрычніку 1941 г., пасля пісаў: «Спачатку ў групе акрамя яго былі Аркадзь Нікалаеў, Пятро і Іван Ісаенкі (апошні загінуў у 1943), Іван Пякурын і Фёдар Елісееў. Потым групу ператварылі ў арганізацыю, прыцягнулі да падпольнай работы іншых. Аднойчы ім паведамілі: каля хаты Зямлянскіх знаходзіцца многа скрынь з патронамі. Але немцы ахоўвалі іх. Было выраšана пад выглядам вечарынкі прытупіць пільнасць вартавых, пранікнуць на склад. Нямецкія ахоўнікі зацікавіліся, як гуляе моладзь, і заглянулі «на агеньчык». Хлопцы ў гэты час узялі скрыні з патронамі, 12 вінтовак, адзін ручны кулямёт, некалькі пісталетаў, ракетніцы з ракетамі, мінамётныя міны. Кулямёт з трыма дыскамі Міхась пакінуў сабе і з ім потым прыйшоў у партызанскі атрад».

У тым жа месяцы кіраўнік групы праз Зіну Нікалаеву пазнаёміўся з сёстрамі Ткачовымі, якія жылі на вуліцы МТС. У іх доме правялі нараду арганізацыі, пачалі выпуск лістовак. Пісалі іх ад рукі і вешалі на відных месцах. Расклейвалі лістоўкі сёстры Ткачовы, Аркадзь і Зіна Нікалаевы (загінула на фронце), Іван Пякурын.

Пазней М.І.Елісееў сустрэў Яўгена Асіпчука, з якім заканчваў дзевяць класаў. Той быў радыёаматарам і меў уласны прыёмнік. У канцы лістапада 1942 г. Міхася і Фёдара Елісеевых акупанты прызначылі ахоўваць школу (размова ідзе пра СШ № 20 на Рабочай вуліцы, якая знішчана ў час вайны), дзе жылі немцы. Аднойчы ноччу хлопцы пакінулі пост. Партызан яны не знайшлі і вымушаны былі вярнуцца назад. Гітлераўцы заўважылі іх адсутнасць і пачалі расследаванне. Байка аб нападзе партызан на вартавых, адабранні зброі, выбух гранаты (каб адвесці падазрэнне, падпольшчыкі кінулі яе ў акно школы) некалькі пахіснулі падазрэнне ворага. Але лупцоўка не мінавала хлопцаў.

З дапамогай падпольшчыкаў у пачатку 1942 г. была створана невялікая група з былых ваеннапалонных. Патрыятычна настроеным урачам, пасля вызвалення іх з лагера, дапамагалі ўладкавацца на работу ў розныя грамадзянскія лячэбныя ўстановы. Яны аказвалі медыцынскую дапамогу насельніцтву, ваеннапалонным, выдавалі фіктыўныя даведкі аб хваробе жыхарам горада і раёна, калі ім пагражала адпраўка ў Германію. Урачы групы, куды ўваходзілі В.Н.Лабанаў, П.М.Фігурноў, Л.Т.Назараў, А.Н.Абнаўленскі, мелі сувязі з падпольшчыкамі і сувязнымі партызан, праз іх перадавалі медыкаменты і перавязачныя матэрыялы. З іх дапамогай удавалася адпраўляць да партызан ваеннапалонных, якія, дзякуючы медыкам, ачунялі і маглі стаць у строй.

У гэтай групе асаблівай актыўнасцю вызначаўся В.Н.Лабанаў. 18.8.1941 г. ў баях пад Жлобінам, на левабярэжжы Дняпра, ён трапіў у палон. Як урачу, яму захавалі жыццё і нават пакінулі на рабоце ў сельскай бальніцы. Тут кантроль з боку акупацыйных улад не быў вельмі строгім, таму ўдавалася часова хаваць у «шпіталі» цывільных і ваеннапалонных, што ўцякалі з лагераў, а потым выпускаць іх на свабоду з адпаведнымі дакументамі. У сакавіку 1943 г., калі над членамі групы навісла пагроза, Лабанаў вывеў іх у партызанскую зону.

У сакавіку 1942 г. ў горадзе ўзнікла падпольная група І.І.Цыркунова. У яе склад увайшлі П.П.Галалобаў, І.П.Галалобаў, П.І.Іванькоў. Яна дзейнічала да мая 1943 г., падтрымлівала сувязь з групамі Ц.П.Мінянкова і Т.І.Рэміська, калі Цыркуноў пасля доўгіх спроб уладкаваўся працаваць на чыгуначны вузел.

У барацьбе з акупантамі праявілі сябе таксама сакратар падпольнага райкома камсамола Вера Махнач, В.Сяліцкі, Е.Дашкевіч,

В.З.Фамянок.

Л.С.Корабава.

Т.Лабуш, А.Пімяноўская, Рыгор і Міхаіл Марушкевічы.

Падпольныя групы дзейнічалі ў Чырвонабярэжскім, Радушскім і іншых сельсаветах. У в. Папаратнае такой групай кіравала сакратар сельсавета В.З.Фамянок. Ф.Б.Кіраў узначальваў падпольную патрыятычную групу ў в. Эрштэрмай (цяпер Адраджэнне). У в. Даліна з моманту акупацыі пачала складвацца група былога старшыні мясцовага калгаса камуніста А.Д.Казлова, які быў пакінуты для арганізацыі падпольнай работы.

Летам 1941 г. пачала фарміравацца падпольная група ў Старой Рудні. У яе ўвайшлі былы старшыня мясцовага сельсавета камуніст Міхаіл Герасімавіч Маршын (потым партызан, член Жлобінскага падпольнага райкома партыі, старшыня калгаса імя Кірава, Герой Сацыялістычнай Працы), камсамолец Аляксандр Капусцін, які займаўся падборам людзей. Антаніна Войстрыкава, Вера Капусціна, Міхась Таўсцялёў, Юра Хільевіч, Сяргей Каласоўскі, некаторыя іншыя склалі ядро групы, з якой цесна ўзаемадзейнічалі Аляксей Кароткі, Іван Маеўскі, Міхась Старавойтаў, Уладзімір Старасотнікаў, іншыя вясковыя патрыёты. Група канчаткова сфарміравалася ў чэрвені 1942 г., асноўная яе частка пазней пайшла да партызан.

У в. Шапарня падпольную групу стварыў лейтэнант Чырвонай Арміі У.Б.Паўлаў, які з-за кантузіі не змог перайсці лінію фронту і быў вымушаны вярнуцца дамоў. Група стала ядром партызанскага атрада пад яго камандаваннем.

Групы, як правіла, дзейнічалі разрознена і ворагу іншы раз удавалася выявіць «злачынцаў». Такі лёс спасціг членаў падпольнай групы М.П.Калеснічэнкі. Былы камандзір Чырвонай Арміі аказаўся на акупіраванай тэрыторыі, уладкаваўся працаваць у друкарню, стаў ініцыятарам стварэння падпольнай групы. З яго ведама работнікі друкарні С.Горбач, Ямпольскі з дачкой, а таксама работнікі гарадскіх прадпрыемстваў З.Булкін (гадзіннікавы майстар), С.Гарэлік, Г.Гарошка, К.Нікіткоў, Н.Д.Парфёнава і іншыя выраблялі і распаўсюджвалі лістоўкі. У сярэдзіне красавіка 1942 г. групу раскрылі. Кіраўнік групы М.П.Калеснічэнка быў павешаны, С.Горбач, Г.Гарэлік, Ямпольскі з дачкой і З.Булкін расстраляны.

Фашыстам удалося напасці на след некаторых іншых падпольшчыкаў. Але на допытах яны маўчалі. Сувязную Л.С.Корабаву (мела двое дзяцей), якая ўдзельнічала ў падрыве гарадской электрастанцыі, спрабавалі ўгаварыць, каб яна выдала месца дыслакацыі партызанскага атрада. Але яна не здрадзіла свайму сумленню, мужна прыняла смерць.

Са снежня 1941 г. ў горадзе дзейнічала падпольная група, якой кіраваў камуніст інвалід Р.П.Баранаў. У групу ўваходзілі С.С.Асавіцкі, М.С.Котаў, В.Н.Аўсяннікаў, Н.В.Печурыхін, М.М.Чарнагаловы, В.Б.Татарэнка, А.Н.Каробкін і інш. Калі над групай навісла небяспека, яна паспрабавала выйсці за межы раёна, дзе дзейнічалі партызаны, але не змагла прабрацца праз паліцэйскі заслон в. Верхняя Алба і вымушана вярнуцца ў горад. Не спыняючы падпольнай работы, члены групы актыўна рыхтаваліся пайсці ў партызаны. Але за 2 дні да здзяйснення задуманага, у лістападзе 1942 г., група была разгромлена. Кіраўніка і іншых членаў групы ноччу расстралялі на могілках, што па вуліцы Карла Маркса. Цудам пазбеглі пакарання Аўсяннікаў, Асавіцкі, Котаў і Чарнагаловы. Але яны ў поўнай меры зведалі катаржныя работы ў Германіі. У канцы вайны патрыёты выратаваліся з няволі. Мяфодзій Мяфодзьевіч Чарнагаловы пасля службы ў арміі працаваў на прадпрыемстве электрычных сетак. Жыццёвы шлях іншых завёў у Крывы Рог і на Урал. Няволя падарвала здароўе Котава...

Ніякія здзекі не прымусілі Івана Цыркунова выдаць тайну падпольшчыкаў. Гітлераўцы па-зверску замучылі камсамольца, знявечылі яго цела, потым вазілі труп па вуліцах горада.

Зверствы акупантаў не палохалі патрыётаў. На месцы загінуўшых байцоў станавіліся новыя, і барацьба працягвалася.

Сувязнымі-разведчыцамі спецгрупы «Арол» сталі Лідзія Луk'янаўна Міронава (пасля за-

мужжа — Байдакова) і Юлія Паўлаўна Мельнікава. Цэнтр групы размяшчаўся ў Азяранскіх лясах на Рагачоўшчыне, куды разведгрупа з радыёстанцыяй была закінута камандаваннем Заходняга фронту. Асаблівую ўвагу група ўдзяляла Жлобінскаму чыгуначнаму вузлу. Цэнтр патрабаваў самых дакладных даных аб ім. І такія даныя паступалі рэгулярна. «Два разы на тыдзень», — успамінала потым Лідзія Лук'янаўна, — прыходзілася ісці з Лук у Жлобін, адтуль — у далёкую дарогу да Азяран. Шэсцьдзесят кіламетраў туды і назад». Пад звесткамі, у мэтах канспірацыі, подпісаў не было. І толькі потым з'явіліся літары: М. Ю. М. Л. Камандаванне спецгрупы ведала, адкуль звесткі і хто іх «аўтары».

З удзелам былога работніка раённага зямельнага аддзела Паўла Макаравіча Шчукіна, падпольшчыкамі была складзена дакладная карта варожых умацаванняў у Жлобіне. Ваенна-стратэгічная абстаноўка вылучыла перад гітлераўскім камандаваннем задачу шляхам стварэння магутных умацаванняў уздоўж Дняпра затрымаць наступ савецкіх войск, перагарадзіць ім шлях на захад. Праз некалькі дзён пасля перадачы радыёграмы аб гэтым у Цэнтр савецкая авіяцыя зрабіла налёт на чыгуначны вузел.

Туды ж каштоўныя звесткі перадавалі М.Цімашэнка з вёскі Салтанаўка, В.Старасценка, К.Ткачоў, В.Капусцін з вёскі Старая Рудня. Уладзімір Капусцін і Канстанцін Ткачоў працавалі на мясцовым чыгуначным раз'ездзе, у розных зменах, што спрыяла сувязі з партызанамі. Вялікую мужнасць трэба было мець гэтым патрыётам, каб зносіць знявагу аднавяскоўцаў, якія лічылі іх нямецкімі халуямі і здраднікамі. Усяляк трэба было асцерагацца і гітлераўцаў, якія пастаянна сачылі за паводзінамі «рускіх» рабочых. Капусцін і Ткачоў не маглі свабодна перамяшчацца і не пакідалі вёску. Ім зручней было, падрыхтаваўшы звесткі па кожнай змене паасобку, перадаць іх партызанскім сувязным. Толькі дзякуючы вытрымцы і ўмелым дзеянням, патрыёты на працягу года перадавалі важныя звесткі.

У кастрычніку 1941 г. пачала дзейнічаць камсамольская група ў вёсцы Пірэвічы. Яе арганізатарамі і кіраўнікамі былі Заічкоў Рыгор Міхайлавіч і Кавалёў Канстанцін Сяргеевіч. Настаўнік мясцовай сярэдняй школы І.Ю.Даўгяла прадаставіў сваю кватэру, дзе часта збіраліся патрыятычна настроеныя грамадзяне, сам прымаў актыўны ўдзел у падпольнай рабоце. На першым часе ядро арганізацыі складалася з дзесяці чалавек. Гэта былі мужныя і надзейныя людзі. Група мела свой радыёпрыёмнік, рэгулярна слухала перадачы з Вялікай зямлі, распаўсюджвала лістоўкі з паведамленнямі Саўінфармбюро і газеты, якія савецкія самалёты раскідвалі ў тыле нямецкіх войск. Вусная і рукапісная прапаганда і агітацыя ў той час, зімой 1941—42 г., была надзвычай важнай для насельніцтва, дапамагала яму не верыць хлуслівым звесткам фашыстаў. Пірэвіцкая арганізацыя сабрала, хавала, а потым перадала партызанам нямала зброі, якая засталася пасля адыходу часцей 63-га стралковага корпуса. Асабліва шмат зрабіў у гэтым напрамку Ілья Шылакоў з пасёлка Любоў.

Сакратаром падпольнай камсамольскай арганізацыі ў вёсцы Скепня (яе ядро складалі 7 чал.) з'яўлялася настаўніца Халецкая Марыя Кірылаўна. Члены групы праводзілі сярод насельніцтва вялікую агітацыйна-прапагандысцкую работу. Газета «Вести с Советской Родины», а таксама «Ленінскі шлях» і «Гомельская праўда», якія выдаваліся партызанамі, дзякуючы членам арганізацыі, бывалі частымі «гасцямі» ў хатах сяльчан.

Камсамольская арганізацыя Стрэшынскага раёна сабрала і перадала партызанам 4400 вінтовачных патронаў, 20 гранат з запаламі, 3 вінтоўкі, ракетніцу і 10 ракет.

У в. Селівонаўка сувязным партызан быў Іосіф Цімашкоў. Праз яго рукі прайшло нямала каштоўных звестак, якія ён атрымліваў ад іншых патрыётаў і перадаваў камандаванню народных мсціўцаў. Адначасова ён вёў работу сярод мужчын для папаўнення партызанскіх радоў. Надзейных адпраўляў у лес па аднаму і групамі. Так было і вясной 1943 г., калі да яго завіталі аднавяскоўцы Рымаравы: Іван, Максім і Аляксей, а таксама жыхары суседняй в. Кірава — Іван Кавалёў, Сафон Кулічкоў і Ілья Сямешкін. Усе яны мелі вінтоўкі і нават ручны кулямёт. Партызанскі сувязны неадкладна адправіў хлопцаў у атрад.

Ціха і непрыкметна дзейнічала камуніст Соф'я Круцялёва з в. Кірава. Аднавяскоўцы ведалі яе як жанчыну сціплую, непрыкметную і не ведалі пра тое, што яна — партызанская сувязная. Дзякуючы ёй, жыхары пастаянна ведалі пра падзеі, што адбываліся на фронце і ў тыле ворага.

На тэрыторыі Мормальскага сельсавета дзейнічала падпольная група, якую ўзначаль-

ваў Н.М.Савельеў, у вёсцы Сельнае групай кіраваў П.С.Дзегцяроў.

А.Рудак у сваёй кнізе «Экзамен на зрелость» (Мн., 1981) расказвае аб адным эпізодзе, калі патрыёты з рызыкай для жыцця добраахвотна выконвалі даручэнні партызан. Ён піша: «Абаснаваўшы сваю базу ў раёне в. Лясань, член райкома партыі Сяргей Агеевіч Каваленка і камсамолка, а пазней сакратар падпольнага райкома ЛКСМБ, Вера Пятроўна Махнач ператварылі яе ў зручнае месца, куда незаўважна прыходзілі патрэбныя ім людзі. Тут неаднойчы сустракаліся з патрыётамі сакратар райкома партыі Іоў Апанасавіч Крышнёў, член абкома камсамола Якаў Яфрэмавіч Квачоў. Адсюль не раз прабіралася ў Жлобін адважная разведчыца Тамара Іосіфаўна Раміська.

На базе многа разоў бывалі падпольшчыкі Ціт Мінянкоў, Мікалай Марушкевіч, Міхаіл Елісееў, Аня Канаплянікава, Варвара Фамянок, Лена Цямінская, сёстры Аляксандра і Марыя Зарубавы. Яны прыносілі разведданыя, звесткі аб выніках дыверсій, паперу, медыкаменты, масла для зброі і многае іншае. Забіралі з сабой партызанскія газеты, лістоўкі, зводкі Саўінфармбюро, узрыўчатку і магнітныя міны.

Хадзілі на сувязь у Жлобін і юныя разведчыцы Паліна Рогава і Таня Сукач. Неяк у сакавіку 1943 г. яны паведамілі, што падпольшчыкі, якія працуюць на чыгуначным вузле, маюць магчымасць арганізаваць дыверсіі, але ў іх не было ўзрыўчаткі. З рызыкай для жыцця яны пайшлі ў Жлобін і даставілі міны падпольшчыкам.

У 1943 г. падпольныя райкомы партыі атрымалі магчымасць выпускаць газеты і лістоўкі: у іх распараджэнне з-за лініі фронту прыбылі малагабарытныя друкарскія станкі, шрыфт. Такую друкарню, адну на двух, атрымалі Жлобінскі і Стрэшынскі РК КП(б)Б. Абсталяванне без перашкод даставілі ў размяшчэнне партызанскіх атрадаў. Значны час друкарня знаходзілася ў вёсцы Таўстыкі, дзе выпускаліся падпольныя раённыя газеты: Жлобінская — «Шлях сацыялізма», Стрэшынская — «Сталінскі сцяг».

Друкарню ў Рагачоўскі раён дастаўлялі з вялікімі цяжкасцямі. Першыя з іх чакалі пры пераправе друкарскага станка з Гомельскага падпольнага абкома партыі на правабярэжжа Дняпра. Пачатая ворагам блакіроўка партызанскай зоны парушыла планы. Тады друкарня — станок і шрыфт — была схавана ў надзейных людзей вёскі Казіміравa. Імі былі настаўніцы Соф'я Аляксандраўна Савіч і яе сястра Кацярына.

Даставіць друкарню ў атрад узялася Вольга Канстанцінаўна Парфёнава, падпольшчыца і сувязная рагачоўскіх партызан. З дапамогай казіміраўскіх патрыётаў на падводу паклалі шрыфт і друкарскі станок, а зверху — мяшкі з бульбай. Пасты на прасёлках абмінулі без перашкод. Удала складвалася пераправа цераз чыгунку, але на пераездзе прадстаяла праверка дакументаў і грузу. Патрыёты пусцілі ў ход усе хітрыкі.

Наступіла жніво 1943 г. Але сяляне не маглі паспяхова весці ўборку ўраджаю, бо гэтаму перашкаджалі карніцкія атрады гітлераўцаў. Невялікія па колькасці, яны раптоўна з'яўляліся ў вёсках і перш за ўсё захоплівалі тых, хто знаходзіўся ў полі. Такіх людзей каралі, а іншых кудысьці адпраўлялі. Гэта непакоіла не толькі сельскае насельніц-

Падпольшчыца Т.П.Сукач сярод партызан.

тва, але і кіраўніцтва Жлобінскага і Стрэшынскага падпольных райкомаў партыі. Было прынята рашэнне ўзяць пад ахову населеныя пункты, аказаць сялянам практычную дапамогу ва ўборцы ўраджаю. Партызаны атрада, а потым брыгады «Жалязняк» аказалі дапамогу сялянам вёсак Кабанаўка, Калінаўка, Кароткавічы, Плесавіцкая Слабодка, Змяёўка, Святое ва ўборцы ўраджаю, сяўбе азімых, абмалоце збожжа ў 200 гаспадарках.

П.Я.Кірычэнка.

Партызанскі рух

Адной з першых партызанскіх груповак, якія з'явіліся на тэрыторыі раёна, быў атрад імя Р.І.Катоўскага. У верасні 1941 г. каля вёскі Антонаўка Кароткавіцкага сельсавета група ваеннаслужачых з 29-й механізаванай дывізіі 10-й арміі арганізавала партызанскі атрад, камандзірам якога стаў Н.П.Каленчанка, камісарам — П.А.Анікін, начальнікам штаба — старшы лейтэнант Рвачоў. У атрадзе налічвалася 32 чалавекі. У далейшым ён папаўняўся з ліку жыхароў Жлобінскага і Рагачоўскага раёнаў, а ў кастрычніку 1941 г. партызаны перадыслацыраваліся ў Быхаўскі раён, адтуль — у Арлоўскую вобласць (Клятнянскі р-н). Далейшы лёс атрада невядомы.

Партызанская барацьба на Жлобіншчыне шырока разгарнулася з верасня 1942 г. Для кіраўніцтва камуністычным падполлем і партызанскім рухам Гомельскі абком КП(б)Б стварыў 29.6.1942 г. Жлобінскі раённы падпольна-партыйны цэнтр. У верасні 1942 г. ЦК КП(б)Б накіраваў на чале самастойных груп Дз.Ц.Шыбінскага ў Стрэшынскі, І.А.Крышнёва ў Жлобінскі раёны. 24.9.1942 г. абедзве групы аб'ядналіся ў адзін партызанскі атрад «Смерць фашызму» (камандзір І.А.Крышнёў, камісар Дз.Ц.Шыбінскі). Міжрайком КП(б)Б пачаў сваю дзейнасць з кастрычніка 1942 г., базіраваўся ў партызанскім атрадзе «Смерць фашызму». У маі 1943 г. атрад падзелены на 2 — «Смерць фашызму» і «Жалязняк». У верасні 1943 г. на базе атрада «Смерць фашызму» створана партызанская брыгада імя П.К.Панамарэнкі.

Паводле слоў інструктара-падрыўніка, а пазней камандзіра падрыўной групы атрада «Смерць фашызму» Аркадзя Смолкіна, які прыбыў на тэрыторыю раёна ў канцы лета 1942 г., з прыходам групы І.А.Крышнёва (падпольная клічка «Грозны») узмацніліся ўдары па камунікацыях гітлераўцаў. Падрыўнікі спалілі гужатранспартны мост на р. Ала, на перагоне Яшчыцы—Шацілкі ўзарвалі паравоз і 2 вагоны з жывой сілай праціўніка, на перагоне Жлобін—Хальч пусцілі пад адхон поезд, у якім перавозіліся войскі, на перагоне Жлобін—Салтанаўка знішчылі паравоз, 2 платформы з гарматамі, 4 вагоны з салдатамі. На станцыі Салтанаўка падарвалі воданапорную вежу, што ўскладніла запраўку паравозаў вадой. У час «рэйкавай вайны» на перагоне Салтанаўка—Буда-Кашалёва ўзарвалі 118 чыгуначных рэек. Рух паяздоў на гэтым участку аднавіўся толькі праз 5 дзён.

Партызанскі атрад «Смерць фашызму» хутка пачаў весці адкрытыя баі з ворагам. Мормальскі гітлераўскі гарнізон быў блізка ад партызанскай стаянкі і перашкаджаў народным мсціўцам. Партызаны вырашылі ліквідаваць яго. У сувязі з гэтым камандзір групы А.П.Халадок у справаздачы за лістапад—снежань 1942 г. на імя камандзіра брыгады № 123 Ф.І.Паўлоўскага пісаў: «... Сумесна з атрадам «Грознага» мы ўдзельнічалі ў раз-

Магіла невядомых партызан у в. Кароткавічы.

громе гарнізона паліцыі на ст. Мормаль, дзе забіта 26 паліцэйскіх». У якасці трафеяў народным мсціўцам дасталіся 3 ручныя кулямёты, 29 вінтовак. Партызаны правялі некалькі дыверсій на чыгунцы, перашкаджалі рамонтным камандам аднаўляць пуці, паляпшаць яго тэхнічныя якасці.

26.3.1943 г. партызанскія атрады «Смерць фашызму» і «За Радзіму» ліквідавалі варожы гарнізон у в. Таўстыкі. Пазней знішчана асінае гняздо ў Луках.

У снежні 1942 г., студзені—сакавіку 1943 г. народныя мсціўцы вялі баі каля вёсак Антонаўка, Кароткавічы, Майскае. Яны перашкаджалі акупантам рабаваць насельніцтва, уганяць працаздольных на катаргу ў Германію.

Як успамінаў Іван Кірылавіч Тарасаў (былы камандзір разведвальна-дыверсійнай групы штаба брыгады імя Варашылава), яму, Барысу Фяськову і Мікалаю Кручкову было дадзена заданне дастаць зброю. У канцы сакавіка 1943 г. яны выехалі ў Стрэшынскі раён. Каля Горваля пераправіліся цераз Бярэзіну і прыбылі ў Ніжнюю Албу. Тут ім расказалі, што ў суседняй вёсцы размешчаны гарнізон, які налічвае 22 паліцэйскіх. Партызаны звязаліся з падпольшчыкамі гэтай вёскі, якімі кіравала Люба (прозвішча, на жаль, ён не памятае). Вынік сумесных дзеянняў — знішчэнне варожага гарнізона.

У сакавіку 1943 г. перастаў існаваць Радушскі гарнізон, а потым партызаны ліквідавалі апорны пункт гітлераўцаў у в. Замен-Рыння.

2.4.1943 г. групай партызан пад камандаваннем М.П.Аніпкі пасля кароткага бою з паліцыяй быў узарваны Салтанаўскі спірта-гарэлачны завод. Выведзены са строю машыны і паравыя магістралі.

Член адной з гарадскіх патрыятычных груп Кірыл Нікіткоў папаў пад падазрэнне жлобінскага гестапа, але яму ўдалося пакінуць горад і перабрацца ў в. Кругавец да дваюраднага брата Пятра Нікіткова. Тут ён знайшоў аднадумцаў, праз сваю сястру Наташу наладзіў сувязь з народнымі мсціўцамі. Абапіраючыся на падрабязную інфармацыю і непасрэднае садзеянне мясцовых патрыётаў, партызаны 5.4.1943 г. паспяхова разграмілі варожы гарнізон у в. Пірэвічы. Адсюль на наступны дзень у навакольныя вёскі Скепня, Нікалаеўка, Завад, Баранаўка, Кругавец было адпраўлена больш 100 падвод з соллю і пшаніцай, астатняе спалена.

Вясной 1943 г. на левабярэжжы раёна пачаў дзейнічаць партызанскі атрад № 256 10-й Журавіцкай брыгады. Ім 9 красавіка разгромлены мамкоўскі паліцэйскі гарнізон, у складзе якога знаходзілася 140 чалавек. Было забіта 7 паліцэйскіх, захоплены 4 кулямёты, 20 вінтовак, іншыя трафеі. 15.3.1943 г. быў разгромлены суседні гарадзецкі гарнізон (10 паліцэйскіх забіты, захоплены 2 гарматы, 14 кулямётаў і 4 мінамёты, патроны і г.д.), які пастаянна трымаў у жаху насельніцтва Кіраўскага сельсавета.

У канцы красавіка 1943 г. быў разгромлены нямецкі гарнізон у в. Чацвярня. Камендант і 60 гітлераўцаў былі забіты, 118 чалавек узяты ў палон.

Што тычыцца чыгункі, то яе «апякалі» не толькі «мясцовыя», але і падрыўныя групы партызанскіх атрадаў і злучэнняў іншых раёнаў і зон. Для іх былі вызначаны пэўныя ўчасткі. Так, загадам начальніка БШПР П.З.Калініна ад 21.4.1943 г. за 10-й Журавіцкай брыгадай замацоўваўся ўчастак на чыгуначнай лініі Рагачоў—Жлобін—Салтанаўка. Такое размеркаванне «жалезкі» не скоўвала дзеянні падрыўных груп, а, наадварот, дазваляла ім наладзіць добрыя кантакты з суседзямі, пазбегнуць шэрагу непаразуменняў пры выхадзе да чыгункі і садзейнічала паспяховаму правядзенню аперацый. Толькі народныя мсціўцы 8-й Рагачоўскай партызанскай брыгады ў сакавіку—красавіку 1943 г. на ўчастках Жлобін—Быхаў і Жлобін—Бабруйск пусцілі пад адхон 32 эшалоны з жывой сілай і тэхнікай гітлераўцаў, узарвалі і пашкодзілі 7 мастоў, больш 40 аўтамашын, у жніўні 1943 г. на ўчастку Жлобін—Бабруйск узарвалі 140 рэек, разбурылі стрэлачныя пераводы.

Некаторае ўяўленне пра дзеянні партызан на чыгунцы даюць ніжэй зробленыя запісы.

5.4.1943 г. Каля в. Чарцёж дыверсійная група на чале са старшым сяржантам Говіным пусціла пад адхон варожы эшалон з жывой сілай і тэхнікай, які следаваў з Бабруйска ў Жлобін. Знішчаны паравоз і 9 вагонаў.

21.4.1943 г. Непадалёк ад гэтага месца дыверсійная група пад камандаваннем Якубоўскага падарвала эшалон і знішчыла паравоз, 10 вагонаў з аўтамашынамі і запчасткамі.

28.4.1943 г. У 3 гадзіны 5 хвілін ночы дыверсійная група пад камандаваннем Самцова з удзелам Кірылкіна, Барсука, Акулава і Татарына побач з Чырвоным Берагам падарвала варожы эшалон, які ішоў на Жлобін. Разбіты паравоз, 6 вагонаў з харчаваннем. Забіта і паранена 30 салдат і афіцэраў гітлераўскай арміі.

30.4.1943 г. У адну гадзіну 10 хвілін ночы дыверсійная група лейтэнанта Мельнікава (уваходзілі Варонін і Н.Вераб'ёў) пусціла там жа пад адхон састаў, які рухаўся з Бабруйска на Жлобін, у выніку чаго знішчаны паравоз і 11 пляцовак з аўтамашынамі.

1.5.1943 г. У 2 гадзіны 30 хвілін ночы дыверсійная група на чале з Самцовым і лейтэнантам Еўтуховічам з удзелам партызан К.Барсука, В.Каралькова, Мяснікова, Д.Плявакі, Ракіціна і Рудчанкі каля Чырвонага Берага падарвала варожы эшалон і знішчыла паравоз і 8 вагонаў з харчаваннем. Тая ж група народных мсціўцаў 3.5.1943 г. прыкладна ў тым жа месцы ў 1 гадзіну 35 хвілін падарвала эшалон і знішчыла паравоз, 10 вагонаў з тэхнікай. Забіта і паранена 75 варожых салдат і афіцэраў.

4.5.1943 г. Дыверсійная група камсамольца Юліка Смоліча з Рэчыцкага атрада імя Варашылава на чыгуначным перагоне Жлобін—Салтанаўка паставіла міну. Месца замаскіравалі, прымацавалі да чакі ўзрывацеля нацяжны шнур. Праз некаторы час на чыгуначны пуць выйшла ахова. 6 салдат прайшло без затрымкі, а сёмы, мабыць, штосьці западозрыў, бо спыніўся і стаў пільна аглядаць месца закладкі міны. І каб 15 кг толу не прапалі дарэмна, старшы групы загадаў Ільі Арэшчанкову тузануць за шнур (метад «вуды»). На месцы ўзрыву засталася глыбокая варонка, вакол — кавалкі шпал і варожая ахова.

11.5.1943 г. На чыгуначным перагоне Хальч—Салтанаўка групай партызан з 5 чалавек (старшы У.Банькоў) у гадзіну ночы ўзрывам скінуты пад адхон паравоз і 3 вагоны. Затрымка руху на ўчастку — 3 гадзіны.

17.5.1943 г. На гэтым жа перагоне ў 2 гадзіны 30 хвілін 5 падрыўнікоў (старшы У.Банькоў) узарвалі пуць і знішчылі паравоз, 13 платформ, 17 танкаў, 15 аўтамашын, забілі 70 гітлераўцаў. Толькі праз 12 гадзін на ўчастку аднавіўся рух паяздоў.

20.5.1943 г. Каля Жлобіна быў узарваны варожы эшалон, у якім перавозілася гарэлка. Разляцеўся вагон, але некаторыя бутэлькі захаваліся. Нямецкія салдаты, налізаўшыся шнапсу, крычалі: «Гут, партызан!»

27.5.1943 г. На перагоне Салтанаўка—Старая Рудня ў 10 гадзін 30 хвілін спушчаны пад адхон воінскі эшалон з жывой сілай, тэхнікай і харчаваннем. Разбіты паравоз і 5 вагонаў. Ворагу прыйшлося замяніць 6 рэек і 50 шпал.

28.5.1943 г. На тым жа перагоне ў 11 гадзін 30 хвілін скінуты пад адхон воінскі эшалон з жывой сілай і аўтамашынамі. Разбіты паравоз, 2 платформы, 4 вагоны з гітлераўцамі, 2 аўтамашыны. Прыйшлося аднаўляць 65 шпал і 9 рэек. Затрымка руху — 18 гадзін.

3.6.1943 г. Дыверсійная група (кіраўнік Якубоўскі) каля Чырвонага Берага скінула пад адхон паравоз, 6 платформаў з авіябомбамі і 2 вагоны з жывой сілай праціўніка.

Саўінфармбюро 8 чэрвеня 1943 г. паведамляла: «Партызанскі атрад «Жалязняк», які дзейнічае ў адным з раёнаў Гомельскай вобласці, падарваў 2 эшалоны праціўніка. Разбіты паравоз, 11 вагонаў з войскамі і 2 платформы з зенітнымі гарматамі...»

Падрыўнікі групы Дыркова (5 чалавек) даведаліся пра гэта паведамленне пазней. А ў той дзень яны на перагоне Жлобін—Хальч у 11 гадзін узрывам на чыгунцы, знішчылі паравоз, 7 вагонаў, 9 аўтамашын, 20 гітлераўцаў. Толькі праз 3 гадзіны аднавіўся рух паяздоў.

29.6.1943 г. У 4 гадзіны 30 хвілін ночы дыверсійная група (кіраўнік Самцоў, падрыўнікі К.Барсук, Брэндзін, Я.Плявака, Салікаў) каля в. Чарцёж пусцілі пад адхон варожы эшалон, які следаваў з Жлобіна на Бабруйск. Разбіты паравоз, 4 пляцоўкі з аўтамашынамі, 5 вагонаў.

30.6.1943 г. У 6 гадзін 30 хвілін раніцы дыверсійная група (лейтэнант Еўтуховіч, падрыўнікі Філатаў, Барысевіч, Давыдкін, Чахоўскі) каля Чырвонага Берага скінула пад адхон варожы эшалон, які рухаўся на Жлобін. Разбіты паравоз, 14 платформ з аўтамашынамі.

Чыгунка ў раёне Чырвонага Берага летам 1943 г. прыцягнула ўвагу таксама спецыяльнай групы А.М.Рабцэвіча.

12.6.1943 г. Па заданні камандзіра падпольшчык Г.Навуменка на станцыі Чырвоны Бераг устанавіў магнітную міну пад эшалон з гаручым. У выніку ўзрыву рух на гэтым участку быў спынены на 9 гадзін. Праз чатыры дні Г.Навуменка знішчыў яшчэ адзін састаў з гаручым.

Актывізацыя дзеянняў партызан і нарошчванне ўдараў па варожых камунікацыях узрушыла акупацыйныя ўлады. Да канца чэрвеня ў Беларусі для барацьбы з партызанамі было сканцэнтравана 96 тыс. гітлераўскіх ваяк. Прыбылі войскі і ў Жлобінскі раён. Акупанты ўздоўж чыгункі Жлобін—Гомель у вёсках стварылі вялікія гарнізоны,

правялі карныя аперацыі. У перыяд з 14 па 27 красавіка 1943 г. пры падтрымцы авіяцыі і артылерыі праціўнік пачаў захады, каб знішчыць партызанскі атрад «Смерць фашызму». Але народныя мсціўцы не спалохаліся і самі нанеслі адчувальны ўдар па ворагу.

У сваім дзённіку начальнік штаба Гомельскага партызанскага злучэння Е.І.Барыкін 19.7.1943 г. пісаў: «Мінулай ноччу кіраўцы, жалезнякоўцы і катоўцы «рамантавалі» чыгунку Жлобін—Калінкавічы. Дзве гадзіны там раздаваліся ўзрывы. Хлопцы прывялі ў непрыгоднасць 5 км палатна і 5 км сувязі».

1.8.1943 г. У гісторыю Вялікай Айчыннай вайны жнівеньская аперацыя на чыгункі ўвайшла пад назвай «рэйкавай вайны» і аказала вялікую дапамогу наступаючай Чырвонай Арміі. Увечары 3 жніўня партызаны занялі зыходныя пазіцыі, а ноччу паміж Жлобінам і Шацілкамі, Жлобінам і Бабруйскам, Жлобінам і Салтанаўкай загрымелі частыя ўзрывы. Уверх узляталі шпалы, рэйкі. Немцы практычна былі бяссільны перашкодзіць шырокамаштабнай партызанскай дыверсіі. Але сякія-такія спробы прадпрымалі. У бок Салтанаўкі са Жлобіна быў накіраваны спецпоезд з войскамі. Прыбыў ён да месца падрыву рэек, калі партызаны адышлі ад чыгункі.

На працягу некалькіх дзён і начэй па чыгункі не хадзілі паязды. А перад гэтым толькі на адным участку Жлобін—Гомель у суткі прапускалася больш 40 эшалонаў. У ліпені—жніўні было знішчана або пашкоджана 11 мастоў, 56 аўтамашын, разгромлена 5 варожых апорных пунктаў. У жніўні і верасні на ўчастках Жлобін—Гомель і Жлобін—Калінкавічы ўзарвана больш 1500 рэек.

Не толькі ў час «рэйкавай вайны» вызначыўся кіраўнік дыверсійна-падрыўной групы А.І.Верамейчык. Разам з іншымі ён скінуў пад адхон 22 варожыя эшалоны, зрабіў некалькі дыверсійных актаў на станцыі Жлобін. На рахунку Дз.І.Храмцова 16 знішчаных гітлераўскіх эшалонаў і некалькі дыверсійных актаў у дэпо. Я.М.Берднікаў скінуў пад адхон 9 варожых эшалонаў, падарваў 54 рэйкі, знішчыў 25 нямецкіх салдат і афіцэраў на вузле. За здзейсненыя подзвігі ён быў узнагароджаны ордэнам Чырвонага Сцяга. 6 разоў удзельнічаў у падрыве варожых эшалонаў баец, а потым палітрук роты брыгады «Жалязняк» М.Г.Маршын.

Фашысты, нягледзячы на прынятыя меры, не ведалі спакою. Вораг сам вымушаны быў прызнацца ў гэтым. «Партызаны актывізуюць свае дзеянні, настрой насельніцтва да нямецкіх улад, раённага кіраўніцтва і паліцыі нявызначаны». Так пісаў начальнік стрэшынскай паліцыі 1.4.1943 г. на імя начальніка бабруйскай абласной паліцыі.

А.І.Верамейчык.

Дз.І.Храмцоў.

1 мая 1943 г. партызаны брыгады імя Чапаева (Рэчыцкая зона) «апрабавалі» захопленую ў ворага гармату і выпусцілі па Стрэшыну 20 снарадаў. Фашысты і іх памагатыя ў спешным парадку пакінулі «асінае гняздо» і ўцяклі ў Жлобін. Варожы гарнізон у Стрэшыне быў канчаткова ліквідаваны ў ноч на 28.9.1943 г.

12 верасня партызаны 108-га атрада імя Р.І.Катоўскага ліквідавалі гарнізон гітлераўцаў у в. Дабравольшча. Тады ж народныя мсціўцы з атрада «Смерць фашызму» разгромілі і гарнізон праціўніка, які дыслацыраваўся на тэрыторыі былога птушкакамбіната.

Медфельчар Клаўдзія Шульга і санітарка Ціна Макоўская, медсёстры Ганна Яромава і Ніна Шпакава (атрад імя Фрунзе), многія іншыя жанчыны забяспечвалі паспяховае правядзенне баявых аперацый, сачылі за здароўем і бытам народных мсціўцаў.

У выніку летняга (1943 г.) наступлення войскі Цэнтральнага фронту ўступілі на зямлю Беларусі і выйшлі на правы бераг Дняпра. Адступаючы, вораг вымушаны быў таксама лічыцца з тым, што гэты бераг паміж Рэчыцай і Жлобінам у значнай ступені кантраляваўся народнымі мсціўцамі. Важнейшыя дарогі, па якіх можна было адысці, праходзілі праз партызанскую зону. У многіх месцах яны былі перакапаны, завалены дрэвамі і замініраваны. Улічваючы гэта, гітлераўскае камандаванне вырашыла нанесці ўдар па партызанах, маючы намер рассеяць іх і зрабіць праход свабодным для сваіх часцей.

24 кастрычніка сіламі да 2 дывізій гітлераўцы пачалі наступ на зону народных мсціўцаў з боку Рэчыцы і Васілевіч. Партызанскія брыгады «Жалязняк», імя П.К.Панамарэнкі, імя Варашылава, імя В.І.Чапаева, «Бальшавік», імя Н.А.Шчорса і 108-ы імя Р.І.Катоўскага атрад, які дзейнічаў самастойна, да 1 лістапада стрымлівалі націск пераўзыходзячых сіл праціўніка, знішчылі 117 гітлераўскіх салдат і афіцэраў. Толькі тады, калі былі выкарыстаны ўсе боепрыпасы, партызаны адышлі на левы бераг Бярэзіны па наведзенаму цераз раку мосце.

У гэты час каля в. Глушыца былога Стрэшынскага раёна вялося будаўніцтва пасадачнай пляцоўкі і пантоннага моста цераз Бярэзіну. 27 кастрычніка былі прыняты першыя 2 самалёты франтавой авіяцыі. Атрыманы боепрыпасы. Адпраўлены цяжка параненыя.

16 лістапада партызанская брыгада «Жалязняк» атрымала загад разам з брыгадай імя П.К.Панамарэнкі і 108-м атрадам імя Р.І.Катоўскага «асядлаць» дарогу з Рэчыцы ў Горваль і Шацілкі, не прапусціць па ёй гітлераўскія часці, якія адступалі пад ударамі 48-й і 65-й армій.

Ноччу з 17 на 18 лістапада камандаванне брыгады імя Панамарэнкі разведала абстаноўку ў Горвалі. Досвіткам вярнуліся адтуль разведчыкі на чале з Васілём Дзямідовічам і далажылі, што там шмат салдат праціўніка, аўтамашын... Камандаванне вырашыла нанесці апярэджваючы ўдар, у выніку якога партызаны не дазволілі ворагу, які меў на ўзбраенні танкі, бронемашыны і артылерыю, прабіцца на Шацілкі. Страціўшы больш 25 аўтамашын, вялікую колькасць жывой сілы і, пераканаўшыся, што цераз партызанскія заслоны ім не прабіцца, фашысты павярнулі да Горваля і пачалі спешна наводзіць пераправу. Яны меркавалі злучыцца з гомельскай групоўкай.

Камандаванне аб'яднанай групоўкі народных мсціўцаў атрымала загад не толькі не выпусціць праціўніка, але і разграміць яго. 19 лістапада, калі да Горваля падышлі авангардныя часці Чырвонай Арміі, партызаны ўварваліся ў вёску і прыціснулі фашыстаў да ракі. Ахопленыя панікай, акупанты кінуліся ўплаў цераз Бярэзіну, але толькі адзінкі з іх змаглі перабрацца на супрацьлеглы бераг. Праціўнік страціў у гэтым баі звыш 150 салдат і афіцэраў. За час баёў партызаны вызвалілі каля 1500 савецкіх грамадзян, якіх гітлераўцы збіраліся ўгнаць у Германію, захапілі 110 аўтамашын, у т.л. 7 легкавых. У грузавых аўтамабілях знаходзіліся боепрыпасы, харчаванне, амбундзіраванне. У ліку трафеяў былі паром, вялікая колькасць пантоннай маёмасці і сярэдні танк.

Гітлераўцы рабілі неаднаразовыя спробы пераправіцца цераз Бярэзіну і зноў захапіць Горваль. Але дасягнуць мэты не змаглі. Партызаны трывала ўтрымлівалі пазіцыі на працягу 5 сутак да падыходу часцей Чырвонай Арміі, дапамагалі арганізаваць пераправу войск. Усе захопленыя трафеі неўзабаве былі перададзены часцям 48-й арміі генерал-лейтэнанта П.Л.Раманенкі.

У апошніх партызанскіх баях з нямецка-фашысцкімі акупантамі вызначыліся многія камандзіры і партызаны. Камбрыг П.Токараў, камандзіры атрадаў С.В.Пятроў, М.Г.Савін, камісары Р.А.Варанцоў, П.Н.Архіпенка, М.Б.Логвін першымі ўзнімаліся ў атаку і вялі за сабой байцоў. У баях вызначыліся камандзіры рот Ф.А.Казак і М.М.Лебедзеў, камандзір узвода П.Ярашэвіч, палітрук узвода падрыўнікоў А.Харамецкі, начальнік разведкі Я.Вараб'ёў, байцы Р. і П. Навуменкі, разведчыкі С.З.Агапаў, В.М.Парашчанка, Н.М.Савельеў, Е.С.Кузняцоў, В.М.Рудкоўскі, падрыўнікі У.Федасеенка і Д.Ніжнікаў. Знаходзіліся ў радах атакуючых і ўмела кіравалі боем начальнікі штабоў атрадаў П.П.Бондараў, Дз.В.Баравік, К.Р.Макараў.

Успамінаючы той час, былы начальнік БШПР, першы сакратар ЦК КП(б)Б П.К.Панамарэнка пісаў: «Партызанская брыгада «Жалязняк» на р. Бярэзіна авалодала пераправамі каля населеных пунктаў Сінічкіна і Брод і замацавалася ўздоўж заходняга берага ракі на працягу 17 км. Брыгада адбіла ўсе спробы праціўніка фарсіраваць Бярэзіну, утрымала тут пераправы да прыходу 35-й гвардзейскай танкавай брыгады А.А.Асланава і забяспечыла яе пераправу на заходні бераг».

На гэтым участку партызанскай абароны яшчэ 19 лістапада фашысцкае падмацаванне са Жлобіна спрабавала каля в. Адрубы пераправіцца цераз Бярэзіну, каб дапамагчы гітлераўскім войскам, якія трапілі ў цяжкае становішча. Але партызаны брыгады «Жалязняк» адкрылі агонь, і прыбыўшыя войскі, не ўступаючы ў бой, адыйшлі да в. Таўстыкі.

У той час, калі часці 48-й арміі пераправаўляліся ў Горвалі цераз Бярэзіну, уверх па цячэнні ракі, падраздзяленні Чырвонай Арміі, якія падышлі сюды, і партызаны аказаліся ў

цяжкім становішчы: у лоб наступаць было нельга — наперадзе забалочаная пойма, непазбежны вялікія страты. Было вырашана накіраваць у размяшчэнне праціўніка некалькі груп з мэтай разведаць сістэму абароны. У ліку іх была група з брыгады «Жалязняк» у складзе П.І.Іванькова, В.А.Багачова, П.Г.Філіпенкі, Л.Дударава, А.М.Навуменкі і В.Т.Казлова. Камандаваў групай Я.Бердніка. Пазней жалязнякоўцы ўдарылі з фронту, іншыя — з тылу і флангу. Праціўнік паспешліва адступіў, аднак, перагрупаваўшы свае сілы, перайшоў у контратаку. Але партызаны і рота чырвонаармейцаў мужна адбівалася, на працягу 2 сутак стрымлівалі атакі ворага. 24 лістапада яны перадалі рубеж абароны і пабудавалі каля в. Адрубы пантонны мост падышоўшым часцям Чырвонай Арміі. У 1972 г. ў гонар баявых дзеянняў падпольшчыкаў і партызан каля в. Лугавая Вірня ўстаноўлены абеліск з барэльефнай выявай партызана з аўтаматам. *П.Я.Кірычэнка.*

Партыйныя органы

ЖЛОБІНСКІ МІЖРАЙКОМ КП(б)Б

Дзейнічаў з кастрычніка 1942 г. да мая 1943 г. Гомельскі абком КП(б)Б, які знаходзіўся тады ў Маскве, 29.6.1942 г. пастанавіў стварыць у ліку іншых «Жлобінскі раённы падпольна-партыйны цэнтр» для кіраўніцтва барацьбой партыйных арганізацый і партызанскіх атрадаў супраць нямецка-фашысцкіх захопнікаў, а 3.7.1942 г. зацвердзіў склад цэнтра: Дз.Ц.Шыбінскі (кіраўнік), І.А.Крышнёў, І.М.Дзікан (пазней накіраваны ў Журавіцкі раён), К.К.Карпенка.

Члены міжрайкома КП(б)Б Дз.Ц.Шыбінскі і І.А.Крышнёў прыбылі: першы — у Стрэшынскі, другі — у Жлобінскі раёны ў верасні 1942 г. на чале самастойных груп. 24.9.1942 г. абедзве групы аб'ядналіся ў партызанскі атрад «Смерць фашызму» (камандзір І.А.Крышнёў, камісар Дз.Ц.Шыбінскі).

Міжрайком КП(б)Б распаўсюджваў сваю дзейнасць на Жлобінскі і Стрэшынскі раёны. Базіраваўся ў партызанскім атрадзе «Смерць фашызму». Пры раз'яднанні атрада ў маі 1943 г. на 2 — «Смерць фашызму» з месцам дыслакацыі ў Стрэшынскім раёне і «Жалязняк» у Жлобінскім раёне і стварэннем у кожным з гэтых раёнаў райкомаў КП(б)Б — міжрайком спыніў сваю дзейнасць.

Склад міжрайкома КП(б)Б: сакратар Дзмітрый Цімафеевіч Шыбінскі; члены міжрайкома Клаўдзія Ксенафонтаўна Карпенка, Іоў Апанасавіч Крышнёў.

ЖЛОБІНСКІ ПАДПОЛЬНЫ РАЙКОМ КП(б)Б

Дзейнічаў з мая да 25.11.1943 г. У жніўні 1941 г. ў тыле ворага застаўся другі сакратар Жлобінскага райкома партыі І.А.Крышнёў. Ён знаходзіўся ў раёне да верасня 1941 г. Праследаваўся фашыстамі, пакінуў раён і ў снежні 1941 г. перайшоў лінію фронту. У верасні 1942 г. І.А.Крышнёў быў накіраваны ЦК КП(б)Б у Жлобінскі раён на чале арганізатарскай групы і як член Жлобінскага міжрайкома партыі.

Жлобінскі падпольны райком КП(б)Б аформлены ў маі 1943 г. Сакратаром яго спачатку быў І.А.Крышнёў. Райком партыі базіраваўся ў партызанскім атрадзе «Жалязняк». У верасні 1943 г. атрад быў разгорнуты ў партызанскую брыгаду «Жалязняк». Пашырыўся і склад падпольнага райкома КП(б)Б з трох да пяці чалавек. Сакратаром яго стаў Г.В.Злынаў. І.А.Крышнёў выбыў за лінію фронту.

Склад падпольнага райкома КП(б)Б: сакратары Іоў Апанасавіч Крышнёў (май—верасень 1943), Георгій Васілевіч Злынаў (верасень 1943 — 25.11.1943); члены райкома: Георгій Васілевіч Злынаў (май—верасень 1943), Апанас Іванавіч Карунчык (май—25.11.1943), Міхаіл Герасімавіч Маршын, Фёдар Васілевіч Сполахаў, Аляксандр Іванавіч Савасцьянчык (усе з верасня да 25.11.1943).

Друкаваны орган падпольнага райкома КП(б)Б — газета «Шлях сацыялізма» (рэдактар Мікалай Мікалаевіч Целяпнёў).

СТРЭШЫНСКІ ПАДПОЛЬНЫ РАЙКОМ КП(б)Б

Дзейнічаў з мая да 21.11.1943 г. Да ліпеня 1943 г. сакратаром падпольнага райкома КП(б)Б з'яўляўся камісар партызанскага атрада «Смерць фашызму» Дз.Ц.Шыбінскі.

У ліпені 1943 г. ў сувязі з адкліканнем Дз.Ц.Шыбінскага ў Маскву Гомельскі падпольны абком КП(б)Б зацвердзіў сакратаром райкома А.І.Савасцьянчыка.

У верасні 1943 г. партызанскі атрад «Смерць фашызму» быў рэарганізаваны ў партызанскую брыгаду імя П.К.Панамарэнкі. У гэты час змяніўся склад падпольнага райкома партыі. А.І.Савасцьянчык перайшоў у Жлобінскі райком партыі. Сакратаром Стрэшынскага райкома стаў камісар брыгады імя П.К.Панамарэнкі Я.І.Садавы. Райком партыі базіраваўся ў партызанскай брыгадзе імя П.К.Панамарэнкі.

Склад падпольнага райкома КП(б)Б: сакратары Дзмітрый Цімафеевіч Шыбінскі (май—ліпень 1943), Аляксандр Іванавіч Савасцьянчык (ліпень—верасень 1943), Яўген Рыгоравіч Садавы (верасень — 21.11.1943); члены райкома: Іван Іванавіч Бандарэнка, Мітрафан Дзямідавіч Антуськаў, Міхаіл Пятровіч Кручкоў (усе з верасня да 21.11.1943).

Друкаваны орган падпольнага райкома КП(б)Б — газета «Сталінскі шлях» (рэдактар Міхаіл Пятровіч Кручкоў).

ЖЛОБІНСКІ ПАДПОЛЬНЫ МІЖРАЙКОМ ЛКСМБ

Дзейнічаў з кастрычніка 1942 г. да мая 1943 г. Створаны Гомельскім падпольным абкомам ЛКСМБ. Кіраваў камсамольскай работай у Жлобінскім і Стрэшынскім раёнах. Асноўная база знаходзілася ў партызанскім атрадзе «Смерць фашызму» (камандзір І.А.Крышнёў, камісар Дз.Ц.Шыбінскі).

Склад падпольнага міжрайкома ЛКСМБ. Сакратар — Іосіф Намётавіч Намётаў (кастрычнік 1942 — май 1943; сакратаром міжрайкома быў зацверджаны М.Ф.Юрскі, але ён загінуў 1.10.1942 г. Фактычна сакратаром міжрайкома з кастрычніка 1942 г. з'яўляўся І.Н.Намётаў, будучы намеснікам сакратара. 26.3.1943 г. І.Н.Намётаў быў зацверджаны сакратаром міжрайкома). Члены міжрайкома: Сяргей Агеевіч Каваленка і Леанід Еўдакімавіч Ярашэвіч (кастрычнік 1942 — май 1943).

ЖЛОБІНСКІ ПАДПОЛЬНЫ РАЙКОМ ЛКСМБ

Дзейнічаў з ліпеня 1942 г. да кастрычніка 1942 г.; з мая 1943 г. да 25.11.1943 г. У перыяд абарончых баёў у ліпені—жніўні 1941 г. на тэрыторыі Жлобінскага раёна паспяхова дзейнічаў Жлобінскі знішчальны батальён, большую палову якога складалі камуністы і камсамольцы. Байцы гэтага батальёна, што засталіся ў тыле ворага, камсамольцы П.Я.Скварчэўскі, А.А.Валько, М.І.Елісееў, І.С.Ісаенка, В.І.Сяліцкі і іншыя стваралі камсамольска-маладзёжныя падпольныя групы і арганізацыі ў горадзе Жлобін і на тэрыторыі раёна. Іх дзейнасць накіроўвалі гомельскія падпольныя абкомы КП(б)Б і ЛКСМБ.

У ліпені 1942 г. ЦК ЛКСМБ накіраваў у Жлобінскі раён камсамольскім арганізатарам і сакратаром падпольнага райкома камсамола М.Ф.Юрскага, які ў гэтым жа месяцы прыступіў да работы. Пасля гібелі М.Ф.Юрскага члены райкома С.А.Каваленка* і І.Н.Намётаў увайшлі ў склад Жлобінскага падпольнага міжрайкома ЛКСМБ. З кастрычніка 1942 г. да мая 1943 г. камсамольскай работай у раёне кіраваў Жлобінскі міжрайком ЛКСМБ.

У маі 1943 г. падпольны райком камсамола быў зацверджаны ў новым складзе. Асноўная база знаходзілася ў партызанскай брыгадзе «Жалязняк».

Склад падпольнага райкома ЛКСМБ. Сакратары: Міхаіл Фёдаравіч Юрскі (ліпень 1942 — 1.10.1942, загінуў); Павел Яўгенавіч Скварчэўскі (май 1943 — 25.11.1943); Вера Пятроўна Махнач (сакратар па прапагандзе; 1.9.1943 — лістапад 1943).

Члены райкома: Іосіф Намётавіч Намётаў (ліпень — кастрычнік 1942, у маі 1943 — 25.11.1943 намеснік сакратара), Сяргей Агеевіч Каваленка (ліпень 1942 — кастрычнік 1942, май 1943 — 25.11.1943), Вера Пятроўна Махнач (май 1943 — 1.9.1943), Нічыпар Васілевіч Злынаў (май 1943 — 25.11.1943), Рыгор Піменавіч Завадоўкін (май 1943 — 25.11.1943).

Інструктары райкома па падпольнай рабоце: Алёна Сямёнаўна Бабкова (май 1943 — 25.11.1943), Тамара Іосіфаўна Раміська (май 1943 — 25.11.1943), Абрам Саламонавіч Смолкін (май 1943 — лістапад 1943), Ганна Васілеўна Канаплянікава (1.9.1943 — 23.11.1943).

* С.А.Каваленка працаваў інструктарам дыверсійнай справы Жлобінскага падпольнага райкома ЛКСМБ.

СТРЭШЫНСКІ ПАДПОЛЬНЫ РАЙКОМ ЛКСМБ

Дзейнічаў з мая 1943 г. да 29.11.1943 г. Да стварэння падпольнага райкома камсамольскай работай у раёне кіравалі Гомельскі падпольны абком і Жлобінскі падпольны міжрайком камсамола. Асноўная база райкома знаходзілася ў партызанскім атрадзе «Смерць фашызму» і брыгадзе імя П.К.Панамарэнкі.

Склад падпольнага райкома ЛКСМБ. Сакратары: Іван Паўлавіч Грыневіч (май 1943 — 1.6.1943); Леанід Еўдакімавіч Ярашэвіч (1.6.1943 — 29.11.1943). Члены райкома: Леанід Еўдакімавіч Ярашэвіч (май 1943 — 1.6.1943); Вольга Рыгораўна Крышнёва (май 1943 — 29.11.1943); Пётр Дзмітрыевіч Пацаў (май 1943 — 29.11.1943); Мікалай Мітрафанавіч Савельеў (май 1943 — 29.11.1943).

Партызанскія фарміраванні, якія дзейнічалі на тэрыторыі Жлобінскага і былога Стрэшынскага раёнаў у 1941—44 гг.

ПАРТЫЗАНСКАЯ БРЫГАДА «ЖАЛЯЗНЯК»

Створана ў верасні 1943 г. 6.5.1943 г. з партызан, выдзеленых асобным атрадам «Смерць фашызму», арганізаваны атрад «Жалязняк» (камандзір Васіль Ільіч Шаруда, камісар Георгій Васілевіч Злынаў, начальнік штаба Яўген Іванавіч Драздоўскі). Загадам па партызанскаму злучэнню Гомельскай вобласці ад 10.9.1943 г. атрад разгорнуты ў брыгаду пад той жа назвай у складзе 116-га, 117 і 119-га атрадаў. Брыгада дзейнічала ў Жлобінскім раёне. Злучылася з часцямі Чырвонай Арміі 25.11.1943 г. ў складзе 3 атрадаў агульнай колькасцю 964 партызаны, з іх мужчын — 892, жанчын — 72; беларусаў — 721, рускіх — 170, украінцаў — 23, іншых нацыяльнасцей — 50; членаў ВКП(б) — 35, кандыдатаў — 35, членаў ВЛКСМ — 151, беспартыйных — 743. Камандзір брыгады В.І.Шаруда, камісар Г.В.Злынаў, начальнік штаба Рыгор Піменавіч Завадоўкін (усе з верасня да лістапада 1943).

Камандзір партызанскай брыгады «Жалязняк» В.І.Шаруда (справа), камісар Г.В.Злынаў.

Партызанскі атрад № 116-ы. Арганізаваны ў верасні 1943 г. з партызан 6-й роты атрада «Жалязняк». На дзень злучэння з часцямі Чырвонай Арміі налічваў 314 партызан. Камандзір атрада Іван Якаўлевіч Пабалавец, камісар Аляксандр Іванавіч Савасцьянчык (абодва з верасня да лістапада 1943), начальнікі штаба Міхаіл Іосіфавіч Кліцуноў (верасень—кастрычнік 1943, загінуў), Аляксандр Іванавіч Верамейчык (кастрычнік—лістапад 1943).

Партызанскі атрад № 117-ы. Сфарміраваны ў верасні 1943 г. з партызан 7-й роты атрада «Жалязняк». На момант злучэння з часцямі Чырвонай Арміі налічваў 238 партызан. Камандзір атрада Я.І.Драздоўскі, камісар Анатоль Пятровіч Аполасаў, начальнік штаба Сяргей Паўлавіч Гарэлік (усе з верасня да лістапада 1943).

Партызанскі атрад № 119-ы. Створаны ў верасні 1943 г. з партызан 9-й роты атрада «Жалязняк». На дзень злучэння з часцямі Чырвонай Арміі налічваў 349 партызан. Камандзір Антон Анісіфаравіч Гусельнікаў, камісар Уладзімір Акімавіч Капусцін, начальнік штаба Павел Еўдакімавіч Мілаванаў (усе з верасня да лістапада 1943).

Партызаны наносілі ўдары на чыгунках Жлобін—Гомель, Жлобін—Калінкавічы, на шашэйных і грунтавых дарогах у Стрэшынскім і Жлобінскім раёнах. Вялі баі па ачышчэнні раёна дыслакацыі ад нямецка-фашысцкіх захопнікаў. Разам з іншымі атрадамі, у

тым ліку і атрадам «Смерць фашызму», разгромілі гарнізоны ў в. Мормаль (снежань 1942), Таўстыкі, Верхняя Алба (люты 1943), Радуша (сакавік 1943), паліцэйскія ўчасткі ў в. Лукі і Сцяпы, на ст. Чырвоны Бераг, з атрадам 108-м імя Катоўскага гарнізон у в. Замен-Рыння Жлобінскага раёна (жнівень 1943). У снежні 1942 г., студзені, сакавіку 1943 г. разам з іншымі партызанскімі атрадамі Гомельскай вобласці вялі баі супраць карных экспедыцый, засадныя і адкрытыя баі каля вёсак Петрыцкае Брагінскага, Лазараўка, Пружынішча, Прыстань Акцябрскага і вёсак Антонаўка, Кароткавічы, Майскае Жлобінскага раёнаў. З лета 1943 г. разам з атрадам «Смерць фашызму» партызанскай брыгады імя Панамарэнкі ўтрымлівалі ці кантралявалі населеныя пункты Стрэшынскага і Жлобінскага раёнаў. Толькі ў жніўні і верасні 1943 г. ў аперацыі «рэйкавая вайна» падарвалі больш за 1,5 тыс. рэек. У ліпені—жніўні 1943 г. падарвалі або пашкодзілі 11 мастоў, 56 аўтамашын, разгромілі 5 варожых апорных пунктаў. У баях захапілі 22 кулямёты, 4 мінамёты, каля 150 вінтовак. У кастрычніку 1943 г. абаранялі партызанскую зону ў межах в. Задзярэўка, Шалковічы, Чарнейкі і Сведскае Васілевіцкага раёна. Да падыходу часцей Чырвонай Арміі разам з партызанскай брыгадай імя Панамарэнкі і атрадам 108-м імя Катоўскага заблакіравалі дарогу Горваль—Шаціпкі на ўчастку паміж в. Селішча і Крапіўня, напалі на гарнізон у в. Горваль і захапілі калону варожых аўтамашын. У гэтых баях партызаны 119-га атрада знішчылі 15 варожых аўтамашын. Партызаны брыгады «Жалязняк» пабудавалі мост цераз р. Бярэзіна каля в. Атрубы, утрымлівалі яго да падыходу Чырвонай Арміі.

Літ.: В грозовые годы. Мн., 1973; Непокоренная Белоруссия. М., 1963.

ПАРТЫЗАНСКАЯ БРЫГАДА ІМЯ П.К.ПАНАМАРЭНКІ

Створана ў верасні 1943 г. на базе асобнага партызанскага атрада «Смерць фашызму». Пры фарміраванні брыгады арганізаваны новыя атрады імя Г.К.Жукава і імя М.І.Калініна. Брыгада дзейнічала ў Жлобінскім, Стрэшынскім, Рэчыцкім раёнах Гомельскай, Парыцкім і Васілевіцкім Палескай абласцей. Злучылася з часцямі Чырвонай Арміі 21.11.1943 г. ў складзе 3 атрадаў агульнай колькасцю 938 партызан, з іх мужчын — 875, жанчын — 63; беларусаў — 771, рускіх — 121, украінцаў — 32, іншых нацыянальнасцей — 14; членаў ВКП(б) — 29, кандыдатаў — 35, членаў ВЛКСМ — 146, беспартыйных — 728. Камандзір брыгады Іван Іванавіч Бандарэнка, камісар Яўген Рыгоравіч Садавы, начальнік штаба Канстанцін Васілевіч Ніжнікаў; усе з верасня да лістапада 1943 г.

Партызанскі атрад «Смерць фашызму». У ліпені 1942 г. група А.І.Савасцьянчыка ў складзе 9 чалавек (жыхары в. Антонаўка Кароткавіцкага сельсавета) пачала свае дзеянні па барацьбе з акупантамі. Крыху пазней (у верасні) з савецкага тылу ў Жлобінскі і Стрэшынскі раёны па заданні ЦК КП(б)Б прыбылі арганізацыйныя групы І.А.Крышнёва і Дз.Ц.Шыбінскага. 24.9.1942 г. групы аб'ядналіся ў партызанскі атрад, якому далі назву «Смерць фашызму». У кастрычніку гэтага ж года ў яго ўліўся партызанскі атрад з Брэсцкай вобласці (створаны ў маі 1942 на базе групы В.І.Шаруды, якая дзейнічала ў Маларыцкім раёне з сакавіка 1942). Па рашэнні камандавання ён стаў прасоўвацца на ўсход на злучэнне з часцямі Чырвонай Арміі. Камандзір атрада: Васіль Ілыч Шаруда, «Лёня» (прозвішча не ўстаноўлена; загінуў у Хойніцкім раёне Палескай вобласці). На дзень злучэння з часцямі Чырвонай Арміі атрад налічваў 273 партызаны. Камандзіры: Іоў Апанасавіч Крышнёў (верасень 1942 — май 1943), Дзмітрый Цімафеевіч Шыбінскі (май 1943 —

Помнік у гонар партызанскага атрада «Смерць фашызму» ў в. Антонаўка.

чэрвень 1943), Іван Іванавіч Бандарэнка (чэрвень—верасень 1943), Парфірый Фёдаравіч Токараў (верасень—лістапад 1943); камісары: Дзмітрый Цімафеевіч Шыбінскі (верасень 1942 — май 1943), Аляксандр Іванавіч Савасцьянчык (май—жнівень 1943), Яўген Рыгоравіч Садавы (жнівень—верасень 1943), Мікалай Барысавіч Логвінаў (верасень—лістапад 1943); начальнікі штаба: Яўген Іванавіч Драздоўскі (верасень 1942 — май 1943), Аляксандр Рыгоравіч Купрэенка (чэрвень 1943), Сяргей Васілевіч Пятроў (чэрвень—верасень 1943), Канстанцін Рыгоравіч Махроў (верасень—лістапад 1943), Павел Васілевіч Астапенка (лістапад 1943).

Партызанскі атрад імя Г.К.Жукава. Арганізаваны ў верасні 1943 г. з асабовага складу, выдзеленага атрадам «Смерць фашызму». На дзень злучэння з часцямі Чырвонай Арміі атрад налічваў 299 партызан. Камандзір Сяргей Васілевіч Пятроў; камісар Георгій Аляксандравіч Варанцоў, начальнік штаба Павел Парамонавіч Бондараў; усе з верасня да лістапада 1943 г.

Партызанскі атрад імя М.І.Калініна. Утвораны ў верасні 1943 г. з асабовага складу, выдзеленага атрадам «Смерць фашызму». На дзень злучэння з часцямі Чырвонай Арміі атрад налічваў 310 партызан. Камандзір атрада Мікалай Георгіевіч Савін, камісар Павел Навумавіч Архіпенка, начальнік штаба Дзмітрый Васілевіч Баравікоў; усе з верасня да лістапада 1943 г.

Партызаны вялі баі, каб ачысціць раён сваёй дыслакацыі ад варожых апорных пунктаў. Разам з партызанскай брыгадай «Жалязняк» утрымлівалі і кантралявалі тэр. Стрэшынскага і Жлобінскага раёнаў. У снежні 1942 г., студзені, лютым, красавіку, чэрвені, кастрычніку 1943 г. ўдзельнічалі ў абарончых баях супраць карнікаў, у разгроме варожых апорных пунктаў у в. Мормаль, Таўстыкі, г.п. Стрэшын Стрэшынскага, в. Радуша Жлобінскага раёнаў, у баях каля в. Лубенікі (на чыгуначным участку Жлобін—Шацілкі), Майскае Брагінскага, Пружынішча Парыцкага, в. Новыя Маркавічы Стрэшынскага раёнаў. У жніўні 1943 г. ў аперацыі «рэйкавая вайна» падарвалі каля 200 рэек. У лістападзе 1943 г. пры падыходзе часцей Чырвонай Арміі разам з брыгадай «Жалязняк» і атрадам 108-м імя Катоўскага перарэзалі дарогу Горваль—Шацілкі, вялі засадныя баі, напалі на апорны пункт у в. Горваль і захапілі больш за 100 варожых аўтамашын.

Дакументы сведчаць

ДАКЛАДНАЯ ЗАПІСКА КАМАНДАВАННЯ ПАРТЫЗАНСКАГА АТРАДА «СМЕРЦЬ ФАШЫЗМУ» ГОМЕЛЬСКАЙ ВОБЛАСЦІ АБ БАЯВОЙ ДЗЕЙНАСЦІ АТРАДА ЗА ПЕРЫЯД З ВЕРАСНЯ 1942 г. ПА 7 ЛЮТАГА 1943 г. І АБ УЗБРАЕННІ АТРАДА ПА СТАНУ НА 7 ЛЮТАГА 1943 г.

7 лютага 1943 г.

Па заданні ЦК КП(б) Беларусі групы Крышнёва і Шыбінскага прыбылі ў Жлобінскі і Стрэшынскі раёны ў сярэдзіне верасня 1942 г. З-за малалікасці іх асабовага саставу групы 24 верасня 1942 г. аб'ядналіся для сумеснай работы.

За перыяд знаходжання ў глыбокім тыле праціўніка намі праведзена наступнае. З першых дзён прыбыцця ў раён дзеяння мы пачалі праводзіць разведвальную работу, наладжваць сувязь з мясцовым насельніцтвам і прыцягваць яго лепшую частку ў партызанскі атрад, праводзіць работу па разлажэнні асабовага саставу паліцэйскіх участкаў на месцах і праводзіць дыверсійную работу на чыгуначных і шасейных дарогах. Спушчана пад адхон 3 воінскія чыгуначныя эшалоны праціўніка, у выніку чаго знішчаны 3 паравозы, 2 вагоны з людскім саставам, дзе загінула да 60 немцаў, 4 вагоны з боепрыпасамі, 6 вагонаў з харчаваннем і некалькі вагонаў з буйной рагатай жывёлай. Спалены мост даўжынёй 135 пагонных метраў на рацэ Ала на дарозе Чырвоны бераг—Парычы. Пашкоджана тэлеграфна-тэлефонная лінія сувязі Жлобін—Стрэшын даўжынёй 650 м. Знішчана тэлефонна-тэлеграфная сувязь на чыгункі Жлобін—Калінкавічы працягласцю 1 км і потым на працягу 3 месяцаў не давалі праціўніку аднавіць тэлеграфна-тэлефонную сувязь, штодзённа разганяючы рабочую калону немцаў, якія спрабавалі аднавіць сувязь. Разгромлены Мормальская валасная ўправа і 3 паліцэйскія ўчасткі. Пры разгроме паліцэйскіх участкаў і валасной управы забіты бурга-

містр, 2 старасты, 47 паліцэйскіх, 52 немцы і «добраахвотнікі», у тым ліку 1 унтэр-афіцэр. Падбілі аўтамашыну і ўзялі ў палон жывым унтэр-афіцэра.

У абстаноўцы, якая склалася ў месцы дзеяння, партызанскі атрад прыйшлося вывесці з раёну і часова знаходзіцца больш месяца на тэрыторыі Лоеўскага, Брагінскага і Рэчыцкага раёнаў, дзе таксама давялося прыняць на сябе 5 баёў з немцамі і «добраахвотнікамі». У гэтых баях намі было знішчана больш 100 немцаў і «добраахвотнікаў» (якія іменавалі сябе «казакамі»). Захоплена 10 коней і боепрыпасы. Намі ў гэтых баях страчана 7 чалавек забітымі і 12 паранена.

На 7 лютага 1943 г. асабовы састаў партызанскага атрада налічвае 175 чалавек, з іх 60 чалавек без зброі. Узбраенне атрада: кулямётаў — 7, аўтаматаў — 8, вінтовак — 100, гранат — 20, патронаў — 2800.

Камандзір атрада Крышнёў (Грозны)

Камісар атрада Шыбінскі

Всенародное партизанское движение в Белоруссии в годы Великой Отечественной войны. Мн., 1973. Т. 2. С. 143—144.

ПАРТЫЗАНСКІ ПОЛК 255-ы

Дзейнічаў у Айчынную вайну на акупіраванай нямецка-фашысцкімі захопнікамі тэрыторыі Гомельскай (Рагачоўскі, Жлобінскі, Буда-Кашалёўскі раёны), Магілёўскай (Быхаўскі, Кіраўскі, Клічаўскі раёны) і Мінскай (Крупскі раён) абласцей.

Створаны ў лістападзе 1943 г. на базе 255-га атрада. У жніўні 1941 г. з партыйна-савецкага актыву, які застаўся ў Рагачоўскім раёне, па заданні ЦК КП(б)Б створаны Рагачоўскі партызанскі атрад. У кастрычніку частка асабовага складу атрада на чале з камандзірам М.Ц.Кузняцовым выйшла ў савецкі тыл. Астатнюю частку ўзначаліў сакратар падпольнага райкома КП(б)Б С.М.Свярдлоў. У лістападзе 1941 г. А.А.Бірукоў і М.К.Марусаў у Быхаўскім раёне стварылі партызанскую групу, якая колькасна выросла і ў красавіку 1942 г. аформілася ў атрад. У ліпені атрад наладзіў сувязь з Клічаўскім аператыўным цэнтрам і ўвайшоў у яго як 255-ы атрад з дыслакацыяй у Рагачоўскім раёне. Камандзір М.К.Марусаў, камісар А.А.Бірукоў, начальнік штаба В.В.Чысцякоў. У гэты час паводле ўказання Рагачоўскага падпольнага райкома КП(б)Б атрад 255-ы аб'яднаны з Рагачоўскім партызанскім атрадам. Аб'яднанаму атраду нададзены № 255. Камандзіры М.К.Марусаў, В.А.Мінайлаў; камісары А.А.Бірукоў, А.К.Іванюк, І.А.Ярымаў; нач. штаба В.В.Чысцякоў, В.А.Мінайлаў, А.І.Красічкаў (в.а.), П.М.Зайцаў. З сакавіка 1943 г. атрад дзейнічаў у партызанскай брыгадзе 8-й Рагачоўскай Гомельскай вобл. У лістападзе 1943 г. паводле рашэння Рагачоўскага падпольнага райкома КП(б)Б разгорнуты ў партызанскі полк 255-ы 3-батальённага складу. З сакавіка 1944 г. дзейнічаў у Рагачоўскай ВАГ. Камандзір палка В.А.Мінайлаў; камісары А.Н.Захарава (лістапад 1943 — май 1944), В.У.Паўлаў (з мая 1944); нач. штаба І.А.Ярымаў.

28.6.1944 г. полк (849 партызан) злучыўся з Чырвонай Арміяй. На дзень злучэння яднаў 3 батальёны. 1-ы батальён. Камандзір В.І.Шынкевіч; камісары М.Ф.Кавалёў, І.Ф.Чаша; нач. штаба А.І.Красічкаў, М.А.Шынкевіч. 2-і батальён. Камандзіры С.В.Старчанка, Ф.К.Іваноў; камісар П.М.Рэйдар; нач. штаба Г.К.Мяшкоў. 3-і батальён. Камандзір І.В.Сакалоў, камісар М.І.Радзіёнаў, начальнік штаба М.В.Швалёў.

Партызаны асноўны ўдар наносілі на чыгуначных участках Быхаў—Рагачоў—Жлобін, Жлобін—Бабруйск. У жніўні 1943 г. ў аперацыі «рэйкавая вайна» падарвалі больш за тысячу рэек. У ліпені 1942 г., студзені, сакавіку, маі, ліпені, кастрычніку—лістападзе 1943 г., лютым і маі 1944 г. вялі баі з карнікамі. У ліпені 1942 г. — жніўні 1943 г. самастойна і ў складзе 8-й Рагачоўскай партызанскай брыгады ў баях па ачышчэнні тэрыторыі Рагачоўскага і сумежных з ім раёнаў разграмілі каля 20 варожых апорных пунктаў і паліцэйскіх участкаў, гарнізоны ў в. Гарадзец (жнівень 1942), Гадзілавічы (кастрычнік 1942), Фалевічы (снежань 1942), Забалацце (снежань 1942), Побалава (снежань 1942, люты 1943) Рагачоўскага, Стары Крывец і Дзедлава (кастрычнік 1942) Журавіцкага, Струкі Буда-Кашалёўскага раёнаў. У кастрычніку 1942 г. ў Буда-Кашалёўскім раёне захапілі склад з боепрыпасамі (больш за мільён патронаў), зброяй. У Крупскім раёне разам з партызанскім атрадам 257-м учынілі налёты на апорныя пункты ў в. Выдрыца і Ухвала. Партызану палка П.І.Кавалёву прысвоена званне Героя Савецкага Саюза.

ПАРТЫЗАНСКАЯ БРЫГАДА 8-я РАГАЧОЎСКАЯ

Дзейнічала ў Айчынную вайну на акупіраванай нямецка-фашысцкімі захопнікамі тэрыторыі Гомельскай (Рагачоўскі, Журавіцкі,

Жлобінскі, Буда-Кашалёўскі раёны) і Магілёўскай (Клічаўскі, Быхаўскі, Кіраўскі, Бярэзінскі раёны) абласцей.

Створана ў лютым 1943 г. паводле загада Клічаўскага аператыўнага цэнтра на базе партызанскага атрада 255-га, партызанскага атрада 257-га, у сакавіку створаны партызанскі атрад 258-ы і партызанскі атрад 259-ы. У красавіку сфарміраваны спецатрад (пазней партызанскі атрад 252-і). У лістападзе 1943 г. паводле рашэння Рагачоўскага падпольнага райкома КП(б)Б атрад 255-ы разгорнуты ў партызанскі полк 255-ы. У лістападзе брыгада перадыслацыравана ў Клічаўскі раён. Камандзіры брыгады Ф.С.Тарасевіч (люты 1943 — люты 1944), В.В.Чысцякоў (люты—сакавік 1944); камісары А.А.Бірукоў (люты—ліпень 1943), В.У.Паўлаў (ліпень 1943 — сакавік 1944); начальнік штаба В.В.Чысцякоў (люты 1943 — люты 1944), М.Ф.Рубіс. У сакавіку 1944 г. паводле рашэння Рагачоўскага падпольнага КП(б)Б брыгада пераўтворана ў Рагачоўскую ваенна-аператыўную групу.

Партызаны праводзілі дывершіі на чыгуначных участках Рагачоў—Быхаў, Рагачоў—Жлобін, Жлобін—Бабруйск. У жніўні 1943 г. ўдзельнічалі ў аперацыі «рэйкавая вайна». На ўчастку Жлобін—Бабруйск падарвалі 140 рэек, разбурылі стрэлачныя пераводы і пашкодзілі раз'езд Амельня; 28.8.1943 г. на гэтым участку падарвалі больш за 1 тысячу рэек. У сакавіку—красавіку 1943 г. пусцілі пад адхон і абстралялі 32 эшалоны праціўніка, падарвалі і пашкодзілі 7 мастоў, больш за 40 аўтамашын. Знішчылі некалькі дзесяткаў варожых апорных пунктаў, паліцэйскіх участкаў і ўпраў, у т.л. ў в. Рэкта (жнівень 1943), Дзедава, Гадзілавічы, Стралкі, Побалава, Ціхінічы Рагачоўскага раёна, напалі на гарнізон у в. Падсёлы (16.8.1943) Кіраўскага раёна. У лютым, маі, ліпені, кастрычніку—лістападзе 1943 г. і ў лютым 1944 г. вялі баі з карнікамі за ўтрыманне партызанскай зоны, за прарыў блакады і выхад з акружэння.

Партызанскі спецыяльны атрад «Храбрацы» НКДБ БССР

1.7.1942 г. група (14 чалавек) закінута ў варожы тыл. 17.3.1943 г. на базу групы закінуты 22 байцы, 7.6.1943 г. яшчэ 4. Група папоўнілася мясцовым насельніцтвам і ператворана ў атрад, які дзейнічаў у Гомельскім, Жыткавіцкім, Жлобінскім, Калінкавіцкім, Мазырскім, Акцябрскім, Петрыкаўскім, Рагачоўскім, Быхаўскім, Бабруйскім, Асіповіцкім, Івацэвіцкім, Лунінецкім, Пінскім р-нах. Партызаны атрада правялі больш за 200 дывершій на чыгуначных, шашэйных дарогах, у Асіповічах, Мазыры, Бабруйску, Калінкавічах; пусцілі пад адхон, узарвалі і спалілі 91 варожы эшалон з жывой сілай і тэхнікай, знішчылі і пашкодзілі 24 танкі (з іх 5 «тыграў»), 23 бронемашыны, бронецягнік, 102 аўтамашыны, 35 электраматораў, 2 катэры, 4 лакамабілі, 2 падымальныя краны, узарвалі і спалілі склад з авіябомбамі, 5 шашэйных мастоў, 3 лесапільныя заводы, пашкодзілі каля 300 м чыгуначнага пуці, 2,5 км тэлеграфнатэлефоннай сувязі, разграмілі 2 гарнізоны і інш. Яны здабывалі і перадавалі савецкаму камандаванню звесткі пра ўзбраенне і размяшчэнне гарнізонаў, аэрадромаў праціўніка, пра абарончыя збудаванні на р. Сож, Дняпро, Бярэзіна, Прыпяць, перадыслакацыю варожых войск. Партызаны вялі палітычную прапаганду сярод насельніцтва, сярод варожых фарміраванняў, у тым ліку сярод славацкіх салдат. 12.7.1944 г. байцы атрада (204 чалавекі) злучыліся з Чырвонай Арміяй; большасць узнагароджаны ордэнамі і медалямі, камандзіру атрада А.М.Рабцэвічу прысвоена званне Героя Савецкага Саюза.

Партызанскі асобны атрад імя Р.І.Катоўскага

Арганізаваны ў верасні 1941 г. з воінаў 29-й мехдывізіі 10-й арміі па ініцыятыве капітана Н.П.Каленчанкі. Спачатку атрад налічваў 32 байцы і размяшчаўся ў раёне в. Антонаўка Кароткавіцкага сельсавета. Камандзір Н.П.Каленчанка, камісар П.А.Анікін, начальнік штаба старшы лейтэнант Рвачоў. Пазней атрад папоўніўся жыхарамі Жлобінскага і Рагачоўскага раёнаў. Дзейнічаў на тэрыторыі гэтых раёнаў, а пазней у Быхаўскім раёне Магілёўскай вобласці. У верасні 1942 г. выцеснены карнікамі ў Арлоўскую вобласць. Далейшыя звесткі аб атрадзе невядомы.

Партызанскі 108-ы асобны атрад імя Р.І.Катоўскага

Створаны ў сакавіку 1943 г. па заданні Клічаўскага аператыўнага цэнтра з групы партызан 810-га палка Магілёўскай вобласці і накіраваны ў Жлобінскі раён. З 11.3.1943 г. ўваходзіў у склад 10-й Журавіцкай брыгады, а ў жніўні 1943 г. перададзены 1-й Буда-Кашалёўскай брыгадзе. Пазней выдзеліўся ў са-

мастойны атрад. У маі 1943 г. атрымаў нумарное абазначэнне 108-ы, у ліпені яму прысвоена імя Р.І.Катоўскага. Дзейнічаў у Жлобінскім, Журавіцкім і Буда-Кашалёўскім раёнах. Злучыўся з часцямі Чырвонай Арміі 23.11.1943 г. і налічваў на той момант 344 партызаны, з іх мужчын — 318, жанчын — 26; беларусаў — 212, рускіх — 97, украінцаў — 11, іншых нацыянальнасцей — 24; членаў ВКП(б) — 19, кандыдатаў — 19; членаў ВЛКСМ — 106, беспартыйных — 200. Камандзір атрада Мікалай Аляксандравіч Труснаў (сакавік—лістапад 1943), камісары Станіслаў Паўлавіч Каспрук (сакавік—жнівень 1943), Фёдар Васілевіч Сполахаў (жнівень—лістапад 1943), начальнік штаба Рыгор Іванавіч Караткоў (сакавік—лістапад 1943). Партызаны наносілі ўдары па варожых камунікацыях на чыгуначных участках Быхаў—Жлобін—Буда-Кашалёва. У жніўні 1943 г. з партызанскай брыгадай «Жалязняк» разбілі варожы гарнізон у в. Замен-Рыння Жлобінскага раёна. Пры падыходзе перадавых часцей Чырвонай Арміі разам з партызанскімі брыгадамі імя Панамарэнкі і «Жалязняк» перарэзалі дарогу Горваль—Шацілкі, напалі на варожы апорны пункт у в. Горваль Рэчыцкага раёна і захапілі калону аўтамашын.

ПАРТЫЗАНСКАЯ БРЫГАДА 10-я ЖУРАВІЦКАЯ

Дзейнічала ў Айчынную вайну на акупіраванай нямецка-фашысцкімі захопнікамі тэрыторыі Гомельскай вобласці (Журавіцкі, Буда-Кашалёўскі, Кармянскі, Церахоўскі, Рагачоўскі, Жлобінскі, Чачэрскі раёны).

Створана ў сакавіку 1943 г. паводле загада Клічаўскага аператыўнага цэнтра на базе партызанскага атрада 256-га. У час фарміравання брыгады атрад 256-ы ўзбуйнены, з яго асабовага складу сфарміраваны атрады 260-ы, 261-ы, 262-і і ўключаны асобны атрад 108-ы. Пазней у брыгадзе сфарміраваны атрады П.Я.Мацюшкова, В.А.Трубачова, П.П.Рымарава, 266-ы, 267-ы «За Радзіму», 268-ы імя 25-годдзя камсамола. 1.5.1943 г. атрадам П.Я.Мацюшкова, В.А.Трубачова, П.П.Рымарава нададзены нумарныя абазначэнні (адпаведна): 263-і, 264-ы, 265-ы. У ліпені атрадам нададзены найменні: 256-ы імя Сталіна, 260-ы імя Калініна, 261-ы імя Чапаева, 262-і імя Чкалава, 263-і імя Кутузава, 264-ы імя Суворава, 265-ы імя Варашылава, 266-ы імя Фрунзе, 108-ы імя Катоўскага. Паводле загада ўпаўнаважанага ЦК КП(б)Б і БШПР па

Помнік у гонар партызан 266-га атрада імя М.В.Фрунзе ў пас. Аляксандраўка.

Гомельскай вобласці ад 12.8.1943 г. атрады 262-і імя Чкалава, 263-і імя Кутузава, 108-ы імя Катоўскага, перададзены для фарміравання партызанскай брыгады 1-й Буда-Кашалёўскай. Камандзіры партызанскай брыгады 10-й Журавіцкай С.М.Белых (сакавік—красавік 1943, загінуў), І.М.Гаўрылаў (май—кастрычнік 1943); камісары І.М.Дзікан (сакавік—верасень 1943, паводле ўдакладненых звестак), К.М.Драчоў (верасень—кастрычнік 1943); начальнік штаба Ц.К.Антонаў.

28 верасня, 2 кастрычніка, у снежні 1943 г., 24.2 і 27.6.1944 г. брыгада (2759 партызан) злучылася з Чырвонай Арміяй. На час злучэння яднала 8 атрадаў. Атрад 256-ы імя І.В.Сталіна, створаны ў снежні 1942 г. з арганізатарскай групы М.І.Дзікана і С.М.Белых, якая накіравана ў ліпені 1942 г. па заданні ЦК КП(б)Б у варожы тыл, у кастрычніку прыбыла ў Рагачоўскі, потым перабазіравалася ў Журавіцкі раён. Камандзіры атрада

У.Б.Паўлаў.

С.М.Белых, Я.І.Штапенка; камісары М.І.Дзікан, І.А.Міхуноў; начальнік штаба П.К.Антонаў, І.Г.Марозаў. Атрад 260-ы імя М.І.Калініна створаны ў сакавіку 1943 г. з асабовага складу 2-й роты атрада 256-га. Камандзіры І.М.Гаўрылаў, М.Р.Грызлоў; камісары Ф.Л.Жураўлёў, А.С.Гонтараў, А.С.Кудасаў; начальнік штаба С.С.Дудалёў. Атрад 261-ы імя В.І.Чапаева створаны ў сакавіку 1943 г. з асабовага складу 3-й роты 256-га атрада. Камандзіры М.П.Жураўлёў; камісары Я.М.Нікіфараў, А.С.Гонтараў; начальнік штаба В.М.Анікіевіч. Атрад 264-ы імя А.В.Суворава створаны ў красавіку 1943 г. з асабовага складу 4-й роты 256-га атрада. Камандзір В.А.Трубачоў; камісары М.Я.Афанасенка, К.П.Казакоў; начальнік штаба У.П.Качаткоўскі. Атрад 265-ы імя К.Я.Варашылава створаны ў сакавіку 1943 г. з ініцыятыўнай групы П.П.Рымарава і К.М.Драчова, вылучанай партызанскай брыгадай 8-й Рагачоўскай. Камандзіры П.П.Рымараў, К.М.Драчоў, П.П.Пушкароў; камісары К.М.Драчоў, М.Ф.Шабеткін; начальнік штаба І.Я.Семешкін. Атрад 266-ы імя М.Ф.Фрунзе створаны паводле загада брыгады ад 25.5.1943 г. з ініцыятыўнай групы У.Б.Паўлава. Камандзір У.Б.Паўлаў; камісар У.І.Дубінін; начальнік штаба М.М.Цалікаў, Л.А.Панкоў. Атрад 267-ы «За Радзіму» створаны ў жніўні 1943 г. з асабовага складу 5-й роты 256-га атрада. Камандзір З.П.Самыкін, камісар В.П.Холадаў, начальнік штаба І.М.Пунінскі. Атрад 268-ы імя 25-годдзя камсамола створаны ў верасні 1943 г. з часткі асабовага складу брыгады. Камандзір К.Ф.Чарненка, камісар І.Р.Бязмельніцын, начальнік штаба І.Л.Раманаў.

Партызаны наносілі ўдары на чыгуначным участку Гомель—Жлобін каля станцый Хальч, Рудня, Салтанаўка, Шарыбаўка. У чэрвені—жніўні 1943 г. ўчынілі больш за 50 дывэрсій па падрыве варожых эшалонаў. У аперацыі «рэйкавая вайна» на ўчастку Салтанаўка—Шарыбаўка падарвалі каля 2 тыс. рэек. У адкрытых і засадных баях разграмілі 11 варожых апорных пунктаў, нямецкіх паліцэйскіх участкаў, знішчылі 95 аўтамашын, 3 склады. Захапілі 27 кулямётаў, 6 аўтаматаў, 239 вінтовак.

Дзяўчаты-падпольшчыцы

У 1942 годзе на тэрыторыі Жлобіна дзейнічала некалькі падпольных камсамольскіх арганізацый і груп. Яны складалі своеасаблівы камсамольскі цэнтр, які потым стаў добрай базай для стварэння падпольнага райкома камсамола.

Адной з такіх арганізацый кіравала Ганна Канаплянікава. Яна ўмела накіроўвала дзейнасць сваіх паплечнікаў, сама прымала актыўны ўдзел у аперацыях супраць акупантаў. Аднойчы я, будучы ўжо другім сакратаром падпольнага райкома камсамола, перадала ёй загад разведаць размяшчэнне зенітных гармат у летнім парку. Зрабіць гэта было надзвычай цяжка, бо тэрыторыя моцна ахоўвалася немцамі. І ўсё ж Аня разам з Клавай Нікалаевай пранікла ў парк і здабыла неабходныя звесткі.

Члены арганізацыі Г.Канаплянікавай збіралі даныя аб руху варожых эшалонаў з ваеннымі грузамі і войскамі, падрывалі нямецкія аўтамашыны.

На тэрыторыі горада дзейнічалі таксама групы Тамары Раміська, Таццяны Байкачовай і іншыя. У вёсках вялі работу падпольныя камсамольскія арганізацыі Валянціны Худалей, Варвары Фамянок.

Слаўныя справы Т.Раміська вядомы далёка. Фашысты расстралялі яе бацькоў і старэйшую сястру, спалілі дом. Але гэта не зламала маладую падпольшчыцу і разведчыцу. Апранутая пад старую жанчыну ці пад выглядам жабрачкі яна пранікала ў самыя небяспечныя месцы і прыносіла каштоўныя звесткі. Са сваімі сяброўкамі аднойчы даставіла ў штаб партызанскага атрада паліцэйскага ў якасці «языка».

Арганізацыя Валянціны Худалей і падпольная група Тамары Раміська разам з камсамольцамі Зінай Старавойтавай, Верай Капусцінай (пасля замужжа — Маркушавай) і іншымі дабыла і даставіла ў партызанскі атрад станковы і 2 ручныя кулямёты, ротны мінамёт, 32 кг толу, скрынку гранат, 47 вінтовак, 10 тыс. патронаў. Апрача гэтага члены арганізацыі сабралі нямала каштоўных звестак пра асабовы састаў гітлераўскіх гарнізонаў, іх узбраенні, аб прасоўванні эшалонаў і грузах у іх. Яны нават ухітрыліся перахоплівацъ радыёграмы і перадаваць іх змест камандаванню партызан.

Гэта далёка няпоўны пералік спраў дзяўчат-падпольшчыц. Яны рабілі, на першы пог-

ляд, нябачную, вельмі небяспечную справу, якая кожную хвіліну магла прывесці да бяды. Тым не менш камсамольцы і моладзь праяўлялі смеласць, дабіваліся поспеху, садзейнічалі старэйшым. *В.П.Махнач.*

Па загаду сэрца

Сям'я Жлобаў была вялікая — бацька, маці і сямёра дзяцей. Дзеці паміж сабой былі вельмі дружныя. Жыццё не балавала іх, таму і стараліся адзін аднаму ва ўсім дапамагчы.

Калі пачалася Вялікая Айчынная вайна і вораг вельмі блізка падышоў да Жлобіна, бацька Лёні разам з іншымі камуністамі пайшоў у падполле, а неўзабаве ў адной з аперацый загінуў.

Старэйшы брат Іван таксама пайшоў абараняць Радзіму. Семнаццацігадовы юнак стаў разведчыкам Жлобінскага знішчальнага батальёна. Загінуў у ліпені 1941 г.

Пагроза расправы навісла над усёй сям'ёй. Малодшых братоў і сясцёр адправілі да сваякоў. Сястра Жэня стала партызанкай 8-й Рагачоўскай партызанскай брыгады. Хутка і Лёня прыйшоў у партызанскі атрад 10-й Журавіцкай брыгады. Спачатку не хацелі браць хлапчука, баяліся за яго жыццё, але той дамогся свайго.

Паміж Жлобінам і Буда-Кашалёвам атраду, у якім быў Лёня, неабходна было ўзарваць варожы эшалон, які ішоў на фронт. Гэта аперацыя была праведзена ў складаных умовах, з вялікай рызыкай.

Асабліва цяжка давялося атраду ў сакавіку 1943 г. Лёня з двума таварышамі застаўся для прыкрыцця. Група без асаблівых перашкод адышла. Але як адарвацца ад фашыстаў тром смельчакам? З'явілася дзёрзкая ідэя: адплыць ад месца бою на адной з ільдзін, што шалёна несліся па хуткай рацэ. Рабяты ўскочылі на яе, аднак доўга пратрымацца не змаглі: льдзіна перакулілася. Халодная вада партызан не палохала, плавалі яны добра. Фашыстаў абхітрылі, засталіся жывымі і ўдала вярнуліся ў атрад.

У канцы красавіка быў Лозаўскі бой, дзе Лёню кантузіла. Партызаны адправілі хлопчыка для лячэння ў родную вёску. Дамоў яго прывезлі ноччу, але сярод аднавяскоўцаў знайшоўся здраднік, які высачыў Лёню і данёс на хлопчыка нямецкім уладам.

Лёню арыштавалі, кінулі ў халодную, сырую камеру. Сваім знешнім выглядам ён быў мала падобны на партызана: звычайны хударлявы вясковы хлопчык у старым парваным адзенні, да таго ж ніякіх выкрывальных фактаў здраднік не ведаў.

Немцы жорстка яго збілі і скінулі з ганка, лічачы, што з ім усё скончана.

Сабраўшы апошнія сілы, хлопчык пералез цераз плот і дапоўз да бліжэйшага дома. Добрыя людзі дапамаглі яму дабрацца да бацькоўскай хаты.

Калі Лёня паправіўся, ён зноў пайшоў у атрад, дзе яго чакалі таварышы.

У канцы 1943 г. адбылася радасная сустрэча партызан з часцямі Чырвонай Арміі. Аднак старая кантузія, якая ўсё яшчэ напамінала пра сябе, не дазволіла Л.А.Жлобе стаць у рады байцоў, і ён застаўся дома.

Друкуецца паводле кн.: Шакаров С.Ф., Лещинский М.П. «Юные герои Гомельщины». Мн., 1991. С. 62—63.

Подзвіг электрыка

У той летні дзень 1943 г. наша дыверсійная група знаходзілася ў вёсцы Вадзіцкае (былы Стрэшынскі раён), калі сюды завітаў чалавек з сівой барадой разам з малалетняй дзяўчынкай. Як высветлілася потым, гэта быў электрык Лука Апанасавіч Раманцоў, які на той час працаваў на электрастанцыі ў акупіраваным немцамі Жлобіне.

Паведаміўшы нам пра абстаноўку ў горадзе, Лука Апанасавіч выказаў намер здзейсніць дыверсію на электрастанцыі і папрасіў узрыўчатку. Я і мой паплечнік па дыверсійнай справе Сяргей Агеевіч Каваленка падтрымалі ініцыятыву, праінструктавалі патрыёта. Мы перадалі яму так званую маламагнітную

міну запаволенага дзеяння, якую замаскіравалі ў бохане хлеба.

Задуманая аперацыя была праведзена паспяхова. Але аб тым, як канкрэтна яна была здзейснена, я даведаўся толькі пасля вайны, калі зноў сустрэўся з Лукой Апанасавічам. Ён паведаміў, што заклаў міну пад топку з такім разлікам, каб яна спрацавала роўна праз гадзіну. Сам жа пакінуў электрастанцыю і на беразе Дняпра стаў чакаць вынікаў. Выбух адбыўся строга ў тэрмін. Яго ўзрыўная хваля была настолькі моцнай, што паліцая-ахоўніка нават выкінула праз акно. На шчасце, немцы так і не знайшлі вінаватых. Аб дыверсіі ўжо на наступны дзень праз сувязных Т.Макоўскую і Д.Абраменка стала вядома сакратару падпольнага райкома партыі І.А.Крышнёву.

А.С.Смолкін.

Смерць і ўваскрэсенне партызана Ячына

Ішоў пераможны 1945 год. У кабінеце сакратара Стрэшынскага райкома партыі сабралася група былых партызан. Камісар брыгады запрасіў сваіх байцоў па вельмі надзвычайнаму выпадку — атрымана пісьмо ад Ячына, былога народнага мсціўца. Само пісьмо — як пісьмо, нікога не здзівіла. Цікавым быў яго аўтар. Бо яго ж у верасні сорак трэцяга расстралялі ў Стрэшыне. Усе ўспомнілі, як у страі давалі клятву адпомсціць ворагу за свайго баявога таварыша. Усплыла ў памяці і заметка, змешчаная ў тыя дні ў падпольнай газеце.

«Партызан Ячын. Для рабавання насельніцтва ў вёсцы Н.К. (Новая Каменка — *расшыфроўка аўтара*) прыехала 35 паліцэйскіх. Не ведаючы пра гэта, сюды ж, выконваючы баявое заданне, прыбыў камандзір узвода камуніст Міхаіл Іванавіч Ячын. Аказаўшыся ў пастцы ворага, партызан не разгубіўся. Ён смела прыняў навязаны яму няроўны бой. З блізкай дыстанцыі Міхаіл біўся да апошняга патрона. Нямецкія халуі не маглі ўзяць адважнага партызана жывым.

Але вось у героя-камуніста паранена адна рука, потым другая. Партызан выхапіў гранату і кінуў яе. Адбіваць больш не было чым. Ячын кінуўся ўцякаць. Але яго схапілі. Ад параненага і збітага партызана паліцаі спрабавалі дабіцца звестак аб атрадзе. Народны мсціўец з пагардай і нянавісцю паглядзеў на нямецкіх саўдзельнікаў і слабым, але цвёрдым голасам адказаў: «Нічога я вам не скажу!»

І не сказаў. Нягледзячы на катаванні, ворагам так і не ўдалося дабіцца ад Ячына — куйбышаўскага калгасніка, беларускага партызана-героя — ніводнага слова аб народных мсціўцах.

«Мы не забудзем цябе, Міхаіл! Мы адпомсцім за цябе, Міхаіл! Мы назаўсёды захаваем ў нашых сэрцах светлую памяць пра цябе, наш герой, наш таварыш. Твае баявыя сябры, рады якіх бесперапынна растуць, клянуцца бязлітасна помсціць ворагу за цябе і за ўсе страшныя, незлічоныя здзекі фашысцкіх людаедаў над мірным нашым насельніцтвам. Е.Садавы. Атрад «Смерць фашызму». Так заканчвалася тая заметка аб гібелі адважнага партызана.

Загадка была складанай, і адгадаць яе ніхто не мог. Удакладнілі толькі тое, што было ўстаноўлена раней, калі Ячына схапілі паліцэйскія. Потым яго збітага правезлі па вуліцах Стрэшына і здалі сельгаскаменданту. Пасля кароткага допыту пасадзілі ў падвал, паабяцалі раніцай павесіць. На другі дзень, гэта бачылі людзі, партызана павезлі на падводзе за Стрэшын, дзе і расстралялі.

Аднак усё аказался не так. Допыт з пагрозамі нічога не даў стрэшынскаму каменданту. Тады ён вырашыў атрымаць параду з гестапа ў Жлобіне. Адтуль парэкамендавалі накіраваць партызана ім, імітуючы расстрэл. Так Ячын аказаўся, дзе ляжалі параненыя чырвонаармейцы. У гестапаўцаў быў свой план. Паранены і змучаны партызан нічога не скажа. Яго неабходна падлячыць, вярнуць жаданне жыць, а потым прымусіць выдаць усё, што патрабуецца. Палоннаму ўрачу было загадана абавязкова вылечыць параненага. Вось гэта і насцярожыла ўрача. Ён ціха распытаў Ячына і прыняў сваё рашэнне.

Тым часам фронт набліжаўся да Жлобіна. Фашыстам стала не да партызана. Гэта і выкарыстаў урач. Народны мсціўец апынуўся ў спісах памерлых. Гестапа перабралася ў Бабруйск. Туды перавезлі і палонных. Сярод іх апынуўся і Ячын. У камандзе выздараўліваючых яго ўжо не выганялі на работу. Збегчы, аднак, ніяк не ўдавалася. А хутка партызан разам з іншымі аказаўся ў вагоне, які наклі-

роўваўся на захад. Дзесьці за Мінскам у ліку некалькіх чалавек Ячыну ўдалося ўцячы.

Нямала яму прыйшлося павандраваць, пагаладаць, пакуль дабраўся да партызан. Разам з новымі сябрамі прымаў актыўны ўдзел у «рэйкавай вайне», выконваў іншыя баявыя заданні.

Летам сорак чацвёртага Міхаіл Ячын — баец Савецкай арміі. Ён дайшоў да Берліна.

Пры сустрэчы з Ячыным у Стрэшыне нехта з партызан заспяваў знаёмую песню: «И в воде мы не утонем, и в огне мы не сгорим!» Хутка наш герой выехаў на Радзіму. Далейшы лёс адважнага і мужнага партызана невядомы.

М.Б.Логвін.

Вызваленне

Хроніка вызвалення населеных пунктаў Жлобіншчыны ад нямецка-фашысцкіх захопнікаў

Дата	Назва населенага пункта	Хто вызваляў
29 лістапада 1943 г.	г.п. Стрэшын, пасёлкі Ліпы, Дружны, Садовы, Марс, Першамайскі, вёскі Касакоўка, Шыхаў	194-я сд
2 снежня 1943 г.	вёскі Пірэвічы, Салтанаўка	323-я сд
2 снежня	в. Скепня	4-я сд
4 снежня	в. Чацвярня	260-я сд
4 снежня	в. Старая Рудня	323-я сд
4 снежня	в. Чорная Вірня	287-я сд
4 снежня	в. Бабоўка	96-я сд
23 лютага 1944 г.	в. Майскае	115-ы УР
26 чэрвеня	г. Жлобін, в. Гармавічы, Кароткавічы, Плесавічы, Радуша	73-я сд
27 чэрвеня	в. Забалоцце	73-я сд
27 чэрвеня	в. Дворышча, Пякалічы, Шчадрын	96-я сд
27 чэрвеня	в. Кіцін	17-я сд

Занальны Дзяржаўны архіў Гомельскай вобласці, г.Жлобін.

Войскі, якія прымалі ўдзел у вызваленні Жлобіна і раёна ад нямецка-фашысцкіх захопнікаў

ЛІСТАПАД 1943 г. — ЧЭРВЕНЬ 1944 г.

Асноўныя баявыя дзеянні па вызваленні Жлобіншчыны вялі воіны Беларускага, з 17.04.1944 г. — 1-га Беларускага франтоў і, у прыватнасці, 48-й арміі (генерал-лейтэнант Пракоп Логвінавіч Раманенка). На правым флангу ім дапамаглі байцы 3-й арміі (генерал-лейтэнант Аляксандр Васілевіч Гарбатаў, на левым — 65-й арміі (генерал-лейтэнант Павел Іванавіч Батаў), 16 паветранай арміі (генерал-лейтэнант Сяргей Ігнатавіч Рудэнка).

Паводле звестак архіва былога Міністэрства абароны СССР (дакумент № 48716 ад 5.5.1965) на ўчастку Праскурні—Затон—Мормаль—Папаратнае з лістапада 1943 г. да чэрвеня 1944 г. прымалі ўдзел у баявых дзеяннях і знаходзіліся стралковыя дывізіі:

4-я Бежыцкая ордэна Суворава (палкоўнік Дзмітрый Дзям'янавіч Вараб'ёў); 17-я Бабруйская Чырванасцяжная (палкоўнік Аляксандр Паўлавіч Лукін); 37-я гвардзейская Рэчыцкая двойчы Чырванасцяжная ордэнаў Суворава і Кутузава (гвардыі палкоўнік Яўген Рыгоравіч Ушакоў); 73-я Навазыбкаўская Чырванасцяжная ордэна Суворава (палкоўнік Сцяпан Фёдаравіч Пятроўскі); 137-я Бабруйская (палкоўнік Сяргей Міхайлавіч Тарасаў, пасля — генерал-маёр Ф.Н.Жабрэеў); 170-я Рэчыцкая ордэна Суво-

рава (палкоўнік А.М.Пузырэўскі, з 21.07.1944 г. — палкоўнік Сямён Рыгоравіч Цыплянкоў); 175-я (палкоўнік Мікалай Мікалаевіч Драздоў); 194-я Рэчыцкая Чырванасцяжная (палкоўнік Павел Пракопавіч Апякін); 197-я (палкоўнік Сяргей Андрэевіч Вдовін); 217-я Унечская Чырванасцяжная ордэна Суворава (палкоўнік Мікалай Паўлавіч Масонаў, з 18.07.1944 г. — генерал-маёр А.І.Сурчанка); 273-я (палкоўнік Аляксей Іванавіч Валюшын); 399-я Навазыбкаўская ордэна Суворава (генерал-маёр Д.В.Казакевіч).

У вызваленні Жлобіна і раёна прымалі таксама ўдзел стралковыя дывізіі: 96-я Гомельская ордэна Суворава (генерал-маёр Ф.Г.Булатаў); 102-я Далёкаўсходняя Ноўгарад-Северная Чырванасцяжная ордэна Суворава (палкоўнік М.П.Паграбняк); 121-я гвардзейская Гомельская (генерал-маёр Л.Д.Чырвоній); 250-я Бабруйская Чырванасцяжная (палкоўнік М.А.Грэкаў, з 14.7.1944 г. — палкоўнік М.Р.Абілаў); 260-я, 287-я, 323-я (генерал-маёр В.Т.Маслаў); 115-ы (генерал-маёр Фёдар Піліпавіч Пічугін) і 161-ы (генерал-маёр Павел Дзмітрыевіч Дзмітрыеў) умацаваныя раёны.

У небе і на палях Жлобіншчыны вялі баі воіны дывізій: авіяцыйных штурмавых — 2-й гвардзейскай Чарнігаўска-Рэчыцкай Чырванасцяжнай ордэна Суворава (генерал-маёр авіяцыі Г.І.Камароў); 196-й Жлобінскай (падпалкоўнік Кірыл Канстанцінавіч Грышчанка); 299-й Нежынскай Чырванасцяжнай ордэна Суворава, з 19.08.1944 г. — 11-я гвардзейская (генерал-маёр авіяцыі І.В.Крупскі); бамбардзіровачных — 241-й Рэчыцкай (палкоўнік І.Г.Курыленка); 271-й (начной) Сталінградска-Рэчыцкай ордэна Суворава, з 19.08.1944 г. — 9-я гвардзейская НБАД (палкоўнік К.І.Расказаў), знішчальнай — 283-й (палкоўнік С.Н.Чырва); артылерыйскай (прарыву) — 22-й Гомельскай 4АКП (палкоўнік Д.З.Зражэўскі); брыгад: мотастралковай — 8-й Бабруйскай Чырванасцяжнай (падпалкоўнік П.І.Трушкін); артылерыйскай 68-й пушачнай Сеўска-Рэчыцкай ордэна Суворава (палкоўнік З.Х.Траўкін); танкавых — 15-й гвардзейскай Рэчыцкай ордэна Суворава (палкоўнік К.Г.Кажанаў); 23-й асобнай Глухаўска-Рэчыцкай ордэна Суворава (падпалкоўнік М.С.Дзямідаў); 95-й Бабруйскай Чырванасцяжнай (палкоўнік А.І.Кузняцоў); 108-й Бабруйскай Чырванасцяжнай (падпалкоўнік Б.Н.Баранюк); асобных палкоў: 220-га гвардзейскага артылерыйскага знішчальна-супрацьтанкавага Рэчыцкага Чырванасцяжнага ордэна Аляксандра Неўскага (маёр П.М.Бублікаў); 36-га танкавага Рагачоўскага Чырванасцяжнага (падпалкоўнік М.В.Макаркін), 4-га Жлобінскага матарызаванага пантонна-маставога (падпалкоўнік Пётр Ісакавіч Масік).

Жлобінскія вайсковыя злучэнні і часць

За вызваленне г. Жлобін (26.6.1944) у ходзе Бабруйскай аперацыі 1944 паводле загада ВГК ад 2.7.1944 найменне «Жлобінскіх» атрымалі 2 вайсковыя злучэнні і 1 вайсковая часць 48-й і 16-й паветранай армій 1-га Беларускага фронту.

Часць і злучэнні, якім нададзены найменні «Жлобінскіх»: 196-я штурмавая авіяцыйная дывізія (падпалкоўнік К.К.Грышчанка) 4-га штурмавога авіяцыйнага корпуса, 115-ы ўмацаваны раён 48-й арміі (камендант генерал-маёр Ф.П.Пічугін) і 4-ы асобны матарызаваны пантонна-маставы полк (падпалкоўнік П.І.Масік). Войскам, якія ўдзельнічалі ў вызваленні Жлобіна, загадам ВГК ад 26.6.1944 аб'яўлена падзяка, у Маскве дадзены салют 12 артылерыйскімі залпамі з 124 гармат. *М.І.Камінскі.*

Пачатак вызвалення

22 лістапада 1943 г. палкі 194-й стралковай дывізіі (палкоўнік П.П.Апякін) на завяршаючым этапе Гомельска-Рэчыцкай аперацыі дасягнулі р. Бярэзіна ў раёне мястэчка Горваль. На наступны дзень яны былі ўжо на супрацьлеглым беразе. Рашуча дзейнічаў пры гэтым перадавы атрад 954-га стралковага палка на чале з камандзірам роты лейтэнантам Мураўёвым і камсоргам батальёна сяржантам Холадам, які на досвітку 23 лістапада перапраўіўся цераз раку і раптоўна атакаваў пра-ціўніка ў в. Верхняя Алба. Гітлераўцы, якія займалі вёску, лічылі сябе ў глыбокім тыле, і таму атака атрада з'явілася для іх нечаканай.

Не прыняўшы бою, яны ў паніцы пабеглі. Заняўшы вёску, атрад Мураўёва забяспечыў галоўным сілам дывізіі магчымасць бесперашкоднай пераправы праз Бярэзіну. Паспяховаму фарсіраванню дывізіяй ракі дапамог і трафейны пераправачны парк, які захапіў атрад у Верхняй Албе. Поспеху пераадолення Бярэзіны садзейнічалі дапамога партызан, дакладная арганізацыя пераправы, якую ажыццяўляла камандаванне дывізіі і палкоў, а таксама зладжаныя дзеянні на пераправе воінаў 158-га асобнага сапёрнага батальёна на чале з камандзірам капітанам Г.І.Панамарэнкам і намеснікам па палітчастцы Н.А.Кухарскім.

Дывізія наступала ў паўночным напрамку, уздоўж правага берага Дняпра. Яна вызваліла райцэнтр Стрэшын, в. Шыхаў, пасёлкі Дружны і Садовы. Далейшае прасоўванне дывізіі было спынена каля в. Грымячы Мох. Неаднаразовыя спробы прабіцца да Жлобіна аказваліся безвыніковымі.

Па загадзе камандуючага 48-й арміяй дывізія была перакінута з гэтага рубяжа ў раён в. Мормаль, дзе неаднойчы спрабавала прарваць абарону праціўніка з мэтай выйсці да Жлобіна. Але, сустрэўшы ўпартае супраціўленне ворага, перайшла да абароны.

У канцы снежня 1943 г. ўзнікла пагроза контрудару праціўніка ў стык паміж 65-й арміяй, якая наступала на захад ад Бярэзіны і прасунулася далёка наперад, і 48-й арміяй, што змагалася ў міжрэччы Бярэзіны і Дняпра. У сувязі з гэтым дывізія была тэрмінова перакінута на правы бераг Бярэзіны і там удзельнічала ў баях.

У канцы 1943 г. злучэнні Беларускага фронту дасягнулі рубяжа Чавусы, Новы Быхаў, на У ад Рагачова і Мазыра, на Пд ад Ельска. Тут фронт стабілізаваўся да 1944 г. Былі створаны спрыяльныя ўмовы для далейшага вызвалення Беларусі.

РАГАЧОЎСКА-ЖЛОБІНСКАЯ АПЕРАЦЫЯ 1944 ГОДА

Наступальная аперацыя войск правага крыла 1-га Беларускага фронту (генерал арміі К.К.Ракасоўскі) 21—26 лютага.

Удзельнічалі арміі: 3-я (генерал-лейтэнант А.В.*Гарбатаў*), частка сіл 50-й (генерал І.В.*Болдзін*) і 48-й (генерал-лейтэнант С.Л.*Рамаценка*), 16-я паветр. (генерал-лейтэнант авіяцыі С.І.*Рудэнка*). Мэта аперацыі — разграміць групоўкі праціўніка ў раёне Рагачова, Жлобіна і стварыць спрыяльныя ўмовы для наступлення на бабруйскім напрамку. Войскам фронту процістаяла 9-я армія нямецка-фашысцкай групы армій «Цэнтр», якая займала падрыхтаваную абарону (2 умацаваныя палосы), у моцныя вузлы супраціўлення былі ператвораны Рагачоў і Жлобін. Галоўная роля надавалася 3-й арміі, якая павінна была нанесці ўдар з Пн у абход Рагачова, авалодаць ім і развіваць наступленне на Бабруйск.

21 лютага войскі 3-й арміі перайшлі ў наступленне, на працягу 2 дзён прарвалі абарону праціўніка, фарсіравалі па лёдзе р. Дняпро, перарэзалі чыгунку Магілёў—Рагачоў, 23 лютага выйшлі на подступы да Рагачова з ПнУ і ПдУ. Камандаванне групы армій «Цэнтр» падцягнула да Рагачова 5-ю танкавую дывізію, частку сіл 4-й танкавай дывізіі, з-пад Віцебска — 20-ю танкавую дывізію. Адбіўшы контратакі праціўніка, войскі 3-й арміі ноччу 24 лютага штурмам вызвалілі Рагачоў, на Пн ад яго прасунуліся да р. Друць, захапілі на правым беразе Дняпра паміж Новым Быхавам і Рагачовам плацдарм каля 60 км па фронту і да 25 км у глыбіню, ліквідавалі на Пд ад Рагачова плацдарм праціўніка на левым беразе Дняпра і выйшлі на подступы да Жлобіна. Войскі 50-й арміі, падтрымліваючы з Пн наступленне 3-й арміі, перайшлі у наступленне 22 лютага левафланговымі злучэннямі і ў ходзе ўпартых баёў авалодалі невялікім плацдармам. Далейшага развіцця аперацыя не атрымала. 26 лютага войскі правага крыла фронту перайшлі да абароны. У выніку аперацыі савецкія войскі нанеслі сур'ёзнае паражэнне 9-й арміі праціўніка, стварылі ўмовы для наступлення на бабруйскім напрамку. 13 злучэнняў і часцей атрымалі ганаровыя найменні «Рагачоўскіх».

БАБРУЙСКАЯ АПЕРАЦЫЯ 1944 ГОДА

Наступальная аперацыя войск правага крыла 1-га Бел. фронту (генерал арміі К.К.Ракасоўскі) 24—29.6.1944 г. састаўная частка Беларускай аперацыі 1944 г.

У аперацыі ўдзельнічалі 3-я, 28, 48, 65-я арміі (генерал-лейтэнанты А.В.Гарбатаў, А.А.Лучынскі, П.Л.Раманенка, П.І.Батаў), конна-механізаваная група (генерал-лейтэнант І.А.Пліеў), 16-я паветраная армія (генерал-палкоўнік авіяцыі С.І.Рудэнка). Дняпроўская ваенная флатылія (капітан 1-га рангу В.В.Грыгор'еў), злучэнні авіяцыі далёкага дзеяння.

Задача аперацыі — ударамі з раёна Рагачова ў напрамку Бабруйск—Асіповічы (3-я і

48-я арміі) і з раёна на Пд ад Парыч у напрамку Старыя Дарогі—Слуцк (65-я, 28-я арміі і конна-механізаваная група) акружыць і разграміць бабруйскую групоўку ворага; развіць наступленне цераз Асіповічы—Пухавічы на Мінск і цераз Слуцк на Баранавічы. Савецкім войскам процістаялі 9-я нямецкая армія (10 пяхотных дывізій) і 2 дывізіі 4-й арміі. Праціўнік стварыў на Бабруйскім напрамку моцную, глыбока эшаланіраваную абарону, у т.л. на р. Дабрыца, Дабасна, Ала, Бярэзіна і вакол Бабруйска.

24 чэрвеня войскі 65-й і 28-й армій прарвалі абарону праціўніка. Уведзены ў прарыў 1-ы гвардзейскі танкавы корпус (генерал-маёр М.Ф.Паноў) паглыбіўся ў напрамку Бабруйска да 20 км і выйшаў у тыл парыцкай групоўкі ворага; 25 чэрвеня ў наступленне ўведзена конна-механізаваная група, якая 26 чэрвеня выйшла ў раёне Глуска да р. Пціч і месцамі фарсіравала яе. 26 чэрвеня 65-я армія выйшла да р. Бярэзіна на Пд ад Бабруйска, перарэзала шашу Бабруйск—Слуцк, 28-я армія 27 чэрвеня вызваліла Глуск і цэнтр Акцябрскага раёна — в. Карпілаўка. У ноч на 27 чэрвеня 1-ы гвардзейскі танкавы корпус перарэзаў шляхі на З і ПдЗ ад Бабруйска. Наступленне 3-й і 48-й армій развівалася з вялікімі цяжкасцямі. Толькі пасля магутных бомбавых удараў 16-й паветранай арміі і ўводу буйных танкавых сіл абарона немцаў была зломлена. 26 чэрвеня часці 48-й арміі вызвалілі Жлобін. Уведзены ў наступленне з раёна на Пн ад Рагачова 9-ы танкавы корпус (генерал-маёр Б.С.Бахараў) абышоў Бабруйск з Пн і 27 чэрвеня злучыўся з 1-м гвардзейскім танкавым корпусам, закончыўшы акружэнне 40-тысячнай групоўкі ворага ў раёне на ПдУ ад Бабруйска і ў горадзе. Утварыўся т.зв. бабруйскі «кацёл», ліквідаваны 28 чэрвеня сіламі армій 48-й, 65-й і 16-й паветранай. Галоўныя сілы наступалі ў напрамку на Мінск і Слуцк. 28 чэрвеня вызвалены Асіповічы і Старыя Дарогі, 29 чэрвеня — Бабруйск. Дняпроўская ваенная флатылія падтрымлівала сухапутныя войскі агнём, перапраўляла байцоў і тэхніку цераз Бярэзіну. Савецкім войскам дапамагалі партызаны: захоплівалі пераправы, вялі разведку ў тыле ворага, удзельнічалі ў баях. У ходзе аперацыі разбіты галоўныя сілы 9-й нямецкай арміі, ліквідавана бабруйская групоўка ворага (знішчана каля 50 тыс., узята ў палон больш за 23 тыс. нямецкіх салдат і афіцэраў, падбіта і захоплена 366 танкаў, больш за 5 тыс. гармат і мінамётаў, каля 16 тыс. аўтамашын і інш.); стварыліся спрыяльныя ўмовы для наступлення на Мінск і Баранавічы. 20 вайсковым часцям і злучэнням нададзены ганаровыя найменні «Бабруйскіх», 3 — «Жлобінскіх».

Р.М.Шавяла.

Вызваленне Жлобіна

Воіны 1-га Беларускага фронту рыхтаваліся да летняга наступлення. Прадстаялі нялёгкія баі. На Бабруйскім напрамку абараняліся 9-я армія праціўніка, 11 пяхотных дывізій і 2 дывізіі 4-й арміі, якія мелі добра падрыхтаваную, трывалую, глыбокаэшаланіраваную абарону. Апрача таго, па рэках Дабасна, Ала, Бярэзіна, а таксама вакол Бабруйска былі загадзя падрыхтаваны абарончыя рубяжы.

Напагатове былі і воіны 115-га ўмацаванага раёна 48-й арміі. Перад імі быў Жлобін, а далей — шлях на захад, вызваленне беларускай зямлі ад нямецка-фашысцкай пачвары.

24 чэрвеня 1944 г. задоўга да світання сапёры зрабілі праходы ў варожых дротавых загародах і мінных палях... І вось «загаманілі» гарматы і мінамёты. Дзве гадзіны і пяць мінут працягваўся агнявы налёт. Ад першай траншэі фашыстаў амаль нічога не засталося. Камандзіры падраздзяленняў 73-й і 217-й стралковых дывізій увялі ў бой свае галоўныя сілы.

Воіны 102-й стралковай дывізіі хутка захапілі першую і другую варожыя траншэі, а перад трэцяй атакуючых затрымалі частыя контратакі і моцны агонь гітлераўцаў. Пачалося новае ўдакладненне агнявой сістэмы праціўніка там, дзе праходзіла трэцяя траншэя, для чаго спатрэбілася больш 2 гадзін. Тым часам гітлераўцы атакавалі адкрыты левы фланг 102-й стралковай дывізіі палкоўніка М.П.Пагрэбняка. Адкінуць контратакуючых удалося з дапамогай артылерыстаў і танкасамаходнага палка. На зыходзе 24 чэрвеня палкі дывізіі выйшлі да сучаснага саўгасатэхнікума, а на наступны дзень, пасля артпадрыхтоўкі, авалодалі чыгуначнай станцыяй і населеным пунктам Чырвоны Бераг. Шлях да адступлення са Жлобіна на Бабруйск фашысцкім войскам быў адрэзаны.

Жорсткія баі не сціхалі. Справа даходзіла да рукапашнай. Нашы часці, як і вораг, неслі страты, але настойліва прасоўваліся наперад. Хутка байцы 2-га ўзвода 9-й роты 471-га стралковага палка на чале з малодшым лейтэнантам Журанковым і камсоргам Кузьміным, якія першымі прарваліся ў цэнтр, узнялі чырвоны сцяг над будынкам гарадскога Савета. Да вечара рота пад камандаваннем капітана Уласава штурмам захапіла гарадскую электрастанцыю.

Падраздзяленні лейтэнанта Гельві і старшага сяржанта Глухава першымі ўварваліся ва ўсходнюю частку горада, знішчылі тут 3 агнявыя кропкі праціўніка, да 30 фашыстаў, узялі ў палон афіцэра і сваімі дзеяннямі забяспечылі паспяховае наступленне суседзяў.

Умела кіраваў боем і неаднаразова паднімаў свой батальён у атаку камандзір батальёна капітан Нагарнюк.

Мужнасць, геройства, высокае воінскае майстэрства праявіла група лейтэнанта Георгія Васілевіча Навумава. У яе складзе было 4 гарматы і ўзвод пяхоты. Сяржант Міхненка і малодшы сяржант Іванькоў арганізавалі дзеянне разлікаў так, што гарматы пастаянна падтрымлівалі артылерыйскім агнём наступаючую пяхоту і пракладвалі ёй шлях наперад. Вечарам першага дня баёў за Жлобін, калі да Навумава прыбыло папаўненне, ён атрымаў загад выйсці на паўднёвую ўскраіну горада. Загад быў выкананы, а групай знішчана 6 варожых танкаў, 3 бронетранспарцёры, дзве гарматы праціўніка.

Камандзір 105-га асобнага батальёна з 115-га ўмацаванага раёна маёр Нарышкін са сваімі падначаленымі захапіў чыгуначны вузел, а дакладней, тое, што засталося ад яго пасля гаспадарання акупантаў і 4 эшалоны з тэхнікай, боепрыпасамі, амуніцыяй, харчаваннем.

217-я стралковая дывізія пад камандаваннем палкоўніка М.П.Масонава вяла баі на паўночна-ўсходняй ускраіне горада. Тут асабліва вызначыліся чырвонаармеец Зінкевіч і яфрэйтар М.Белы, аб подзвігах якіх пісалі ў тыя дні дывізіённая і франтавая газеты.

У ліку першых у раёне чыгуначнага маста пераправілася цераз Днепр і ступіла на зямлю Жлобіна група аўтаматчыкаў малодшага лейтэнанта Рыбкі, украінец радавы Уладзімір Іванавіч Шпіленка і іх таварышы.

Жорсткія баі ішлі ў паласе 73-й стралковай дывізіі. Фашысты шмат разоў контратакавалі наступаючыя часці, але спыніць іх рух наперад не маглі. На фоне масавага гераізму ўсіх палкоў і батальёнаў дывізіі асабліва вызначыўся стралковы батальён маёра Міхалёва. На працягу 10 гадзін ён трымаў на сабе асноўны цяжар варожых атак. Сілы гітлераўцаў пераўзыходзілі сілы нашых байцоў, але вораг не змог зламаць мужнасць і стойкасць савецкіх салдат. Батальён адстаяў заваяваны рубеж, забяспечыў наступленне іншых падраздзяленняў і знішчыў пры гэтым вялікую колькасць жывой сілы праціўніка.

Пры вызваленні горада вызначыліся артылерысты 115-га ўмацаванага раёна. 1348-ы стралковы полк 399-й дывізіі (камандзір генерал-маёр Д.В.Казакевіч) вёў інтэнсіўны агонь па праціўніку, потым ад чыгуначнага моста з баямі прасоўваўся ў напрамку Рабочага пасёлка і далей на Малевічы.

Артылерысты капітана С.Ц.Пабядзінскага з 508-га асобнага кулямётна-артылерыйскага батальёна 115-га УРа, які «зімаваў» у раёне в. Чацвярня, наступалі з боку сучаснага льнозавода. Але ў горад яны не зайшлі, бо па загадзе камандавання гарматы былі перанацэлены ў напрамку Чырвоны Бераг—Туркі—Бабруйск.

Калі вораг быў выбіты з горада і часці пайшлі далей на захад, пры выездзе са Жлобіна на адным з вялікіх дрэў быў прыбіты ліст фанеры. На ім — «лістоўка-маланка» з загалоўкам: «Яны першыя ўварваліся ў Жлобін». Гэта былі байцы падраздзялення малодшага лейтэнанта Б.Сцяпанава.

Цяжка было глядзець на горад. Яго практычна не існавала — вакол папялішчы і развалiны, зараснікі пустазелля. Тое, што не згарэла раней у агні, фашысты ўзарвалі. Нідзе не было бачна людзей.

М.І.Панчанка, удзельнік вызвалення Жлобіна.

Дакументы сведчаць

СА ШТОДЗЁННАЙ ЧЫРВОНААРМЕЙСКАЙ ГАЗЕТЫ «СЛОВО БОЙЦА» ЗА 13 ЛЮТАГА 1944 г.

ТАВАРЫШ БАЕЦ!
Ты чуеш стогн дзяцей, жанчын, старых, якія пакутуюць пад фашысцкай пятой.
Цябе чакаюць: Мінск, Адэса, Бабруйск і Жлобін.

Разбураны Жлобін. Прадпрыемствы разгромлены, раскрадзены, абсталяванне і сыравіна вывезены ў Германію.

Адэса, Мінск, Львоў, Бабруйск, Жлобін і сотні іншых гарадоў і сёл чакаюць цябе, таварыш баец. Час помсты настаў. Блізіцца дзень грознай расплаты за вялікае гора і пакуты.

Уперад!

ЗАГАД ВЯРХОЎНАГА ГАЛОЎНАКАМАНДУЮЧАГА ГЕНЕРАЛУ АРМІІ РАКАСОЎСКАМУ

26 чэрвеня 1944 г.

Войскі 1-га Беларускага фронту, працягваючы паспяховае наступленне, сёння, 26 чэрвеня, авалодалі горадам і буйным чыгуначным вузлом Жлобін — важным апорным пунктам абароны немцаў на Бабруйскім напрамку.

У баях за авалоданне горадам Жлобін вызначыліся войскі генерал-лейтэнанта Раманенкі, генерал-маёра Пічугіна, палкоўніка Пятроўскага, палкоўніка Масонава, артылерысты палкоўніка Траўкіна, падпалкоўніка Бублікава; лётчыкі падпалкоўніка Грышчанкі і пантанёры падпалкоўніка Масіка.

У азнаменаванне атрыманай перамогі злучэнні і часці, якія найбольш вызначыліся ў баях за вызваленне горада Жлобін, прадставіць да прысваення назвы «Жлобінскіх» і да ўзнагароды ордэнамі.

Сёння, 26 чэрвеня, у 23 гадзіны сталіца нашай Радзімы Масква ад імя Радзімы салютуе доблесным войскам 1-га Беларускага фронту, якія авалодалі горадам Жлобін, 12 артылерыйскімі залпамі з 124 гармат.

За выдатныя баявыя дзеянні аб'яўляю падзяку кіруемым Вамі войскам, якія ўдзельнічалі ў баях за авалоданне горадам Жлобін.

Вечная слава героям, загінуўшым у баях за свабоду і незалежнасць нашай Радзімы!

Смерць нямецкім захопнікам!

Вярхоўны Галоўнакамандуючы Маршал Савецкага Саюза І.Сталін.

«Правда», 27.6.1944 г.

194-я стралковая дывізія

28.1.1944 194-я стралковая дывізія ўвайшла ў аператыўнае падпарадкаванне 161-га ўмацаванага раёна, амаль месяц абараняла рубеж Мормаль — рака Бярэзіна. 20.2.1944 г. яе ўключылі ў склад 25-га стралковага корпуса, і яна атрымала задачу прарваць абарону праціўніка на ўчастку в. Старына, Масткі, весці наступ у напрамку Кораўча—Дуброва (Светлагорскі раён).

На працягу 10 сутак (пачынаючы з 27 лютага) дывізія вяла цяжкі бой за в. Плесавічы. Аднак, з прычыны шматразовай перавагі праціўніка ў жывой сіле і артылерыі, сваёй задачы поўнасцю не выканала.

Дывізія прымала ўдзел у баях за в. Каруткавічы. Тут вызначыўся радавы 616-га стралковага палка Дз.М.Зюзькоў. Калі пяхота ўзнялася ў атаку, з добра замаскіраванага варожага дзота ўдарыў варожы кулямёт і прыціснуў наступаючых да зямлі. Храбры кулямётчык з свайго «Дзегцярова» адкрыў агонь па дзоце, чым адцягнуў увагу гітлераўцаў на сябе. Выкарыстаўшы агнявую падтрымку кулямётчыка, стралкі падняліся і рушылі далей, а Зюзькоў кінуў гранату ў варожы дзот. Вырашыўшы, што з кулямётчыкамі праціўніка скончана, баец заняў траншэю, але быў паранены. Пасля шпіталя воін вярнуўся ў родны полк.

На месцы вёсак, вызваленых дывізіяй у ходзе студзеньскіх і лютаўскіх наступальных баёў, чарнелі адны папялішчы. Незадоўга да прыходу савецкіх войск гітлераўцы загубілі жыхароў невялікай лясной вёсачкі Ала, размешчанай на аднайменным прытоку Бярэзіны. У гэтай вогненнай вёсцы было знішчана таксама нямала жыхароў вёсак Каруткавічы, Плесавічы, Антонаўка і іншых населеных пунктаў. Вестка аб жудасным злачынстве фашыстаў узрушыла воінаў дывізіі.

У канцы сакавіка 194-я стралковая дывізія здала свой участак пад Плесавічамі іншым фарміраванням, пасля чаго больш месяца знаходзілася ў другім эшалоне корпуса. 11 мая яна заняла абарону на поўдзень ад Жлобіна на рубяжы Затон, Мормаль, адкуль 9 чэрвеня была выведзена ў другі эшалон 48-й арміі. *П.Я.Кірычэнка.*

115-ы ўмацаваны раён

115-ы ўмацаваны раён быў сфарміраваны ў другі раз у студзені—лютым 1943 г. ў Маскве. У яго ўвайшло 6 асобных кулямётна-артылерыйскіх батальёнаў: 45-ы, 504-ы, 506-ы, 508-ы, 510-ы і 511-ы.

Такія раёны палявога тыпу фарміраваліся ўжо ў першыя месяцы Вялікай Айчыннай вайны. Яны прызначаліся для абароны рубяжоў, адкуль знімаліся мабільныя часці для манеўру і контрнаступлення. Камплектаваліся яны па штатах дывізіі: 5—6 асобных кулямётна-артылерыйскіх батальёнаў на правах палкоў, у кожны з якіх уваходзіла 4 кулямётныя роты, артылерыйскі дывізіён 76-міліметровых гармат, рота 45-міліметровых гармат, мінамётная рота і рота супрацьтанкавых ружжаў, па аднаму ўзводу сапёраў, разведкі, сувязі і санітарны, іншыя падраздзяленні тылу і забеспячэння.

Укамплектаваны асабовым саставам, новай тэхнікай і ўзбраеннем, у сакавіку таго ж года 115-ы ўмацаваны раён быў высунуты на адзін з абарончых участкаў Курскай дугі ў напрамку горада Сеўск. Пасля прарыву абароны фашыстаў і паспяховага наступлення войск Цэнтральнага фронту ён быў перададзены 48-й арміі. У канцы 1943 г. ён заняў абарону на ўсходнім беразе Дняпра, а 21—26 лютага 1944 г. прыняў удзел у Рагачоўска-Жлобінскай наступальнай аперацыі войск правага крыла 1-га Беларускага фронту, якая праводзілася з мэтай разгрому групіроўкі праціўніка ў раёне Рагачова, Жлобіна і стварэння добрых умоў для наступлення на бабруйскім напрамку. У выніку гэтай аперацыі

Байцы і камандзіры 115-га Жлобінскага ўмацаванага раёна. 1945 г.

П.М.Манусаў (у цэнтры).

быў ліквідаваны існаваўшы на левабярэжжы плацдарм гітлераўцаў. Воіны 115-га ўмацаванага раёна выйшлі да ўрэзу вады берагавой лініі і замацаваліся ад чыгуначнага моста ўверх па Дняпры на працягу больш 10 км.

У пачатку правядзення летняй наступальнай аперацыі «Баграціён» усе батальёны ўмацаванага раёна прымалі актыўны ўдзел у вызваленні Жлобіна і часткі тэрыторыі раёна.

За паспяхова праведзеную баявую аперацыю многія воіны ўзнагароджаны ордэнамі і медалямі, усяму асабоваму складу ўручаны пісьмы-падзякі Вярхоўнага Галоўнакамандуючага, а 115-му ўмацаванаму раёну (камандзір генерал-маёр Фёдар Піліпавіч Пічугін) прысвоена назва «Жлобінскі».

Пасля гэтага воінскае злучэнне знаходзілася на адпачынку ў Калінкавічах, ваявала ў складзе 69-й арміі 1-га Беларускага фронту. Баявы шлях закончыўся ў Берліне і на Эльбе. У канцы 1946 г. ўмацаваны раён расфарміраваны. *П.М.Манусаў.*

33-і асобны франтавы штрафны батальён на Жлобіншчыне

33-і асобны штрафны батальён паспяхова здзейсніў начны марш з захаваннем усіх мер перасцярогі і светамаскіроўкі і выйшаў у вызначаны раён за 20—25 км на ўсход ад Жлобіна. Перад воінамі стаяла задача вызваліць вёскі Майскае, Малыя Казловічы, Антонаўка і ў наступным асядлаць шашэйную дарогу, што ідзе з Майскага на Жлобін.

На пярэднім краі насупраць батальёна вораг меў суцэльную траншэю, абсталяваную кулямётнымі пляцоўкамі, бліндажамі для ўкрыцця. За першай траншэяй у глыбіні абароны былі другая і трэцяя. Усяго ў паласе наступлення батальёна праціўнік меў пяцьдзесят кулямётных пляцовак, шэсць дзотаў з цяжкім перакрыццем. Перад пярэднім краем знаходзілася дротавая загарода ў 2—3 рады, супрацьпяхотныя і супрацьтанкавыя міны. Свой пярэдні край гітлераўцы прыстралялі артылерыйска-мінамётным агнём. Мясцовасць адкрытая. Атакаваць ворага было нялёгка.

На досвітку 22.12.1943 г. ўсё было гатова для ўдара. Магутная артылерыйская падрыхтоўка і залпы «Кацюш» пачаліся ў сем гадзін раніцы. Пад прыкрыццем агня падраздзяленні батальёна скрытна для праціўніка падышлі ўшчыльную да яго пярэдняй траншэі. Як толькі артылерыя перанесла агонь у глыбіню абароны, у паветра ўзляцелі чырвоныя ракеты — сігнал для пераходу ў атаку. Воіны вялі агонь на хаду з усіх відаў стралковай зброі, таксама пусцілі ў ход «кішэнную артылерыю» — гранаты, закідваючы імі траншэі праціўніка і знішчаючы яго жывую сілу.

Першая рота, якой камандаваў В.І.Козыраў, смела і напорыста атакавала абараняўшыхся і імкліва ўварвалася ў траншэю, агнём і гранатамі пракладвала шлях наперад і штурмам авалодала вёскай Майскае, уклінілася ў абарону праціўніка, што стварыла ўмовы для паспяховага прасоўвання ўсяго батальёна. Ад ворага была ачышчана і трэцяя траншэя, з суседзямі ўстаноўлена трывалая сувязь і асядлана шашэйная дарога, што вяла з Майскага на Жлобін.

Камандзір батальёна маёр Мурза прыняў рашэнне: нязначнай колькасцю байцоў атакаваць праціўніка ў в. Малыя Казловічы ў «лоб», а асноўнымі сіламі наступаць на населены пункт справа і злева. Задума была паспяхова вырашана, і Малыя Казловічы вызвалены ад гітлераўцаў.

На ўсход ад в. Антонаўка батальён злучыўся з танкамі, якія выйшлі ў гэты раён. Разам захапілі населены пункт.

Але праціўнік імкнуўся ўсімі сіламі вярнуць страчаныя рубяжы і пусціў танкі. Быў паранены камандзір роты В.І.Козыраў. Яго замяніў лейтэнант Іван Гардзееў.

На дапамогу пяхоце паспяшаліся артылерысты. Першым жа залпам яны падбілі 2 танкі ворага і павялі па іх інтэнсіўны агонь.

Падбадзёраныя артылерыяй, воіны роты Гардзеева акружылі варожую батарэю, перабілі яе разлік і захапілі 4 гарматы. У гэтым баі асабліва вызначыўся стралок Ягор Прохараў. Калі варожыя танкі ішлі на пазіцыі роты Івана Гардзеева, ён папоўз ім насустрач з бутэлькамі, напоўненымі гаручай сумессю. Але тут яго спасцігла няўдача: ці то шалёная куля, ці то кавалак асколка разбілі бутэльку, і з яе брызнула сумесь і полымя агню, якія папалі на адзенне. Салдат ператварыўся ў факел, але не спалохаўся, не павярнуў назад. Ён устаў ва ўвесь рост і жывым вогненным

факелам ірвануўся насустрач танку, разбіў аб яго браню другую бутэльку з запальваемай сумессю і сам упаў на машыну.

Ваенны савет Беларускага фронту адзначыў гераізм і мужнасць асабовага складу 33-га асобнага франтавога штрафнога батальёна пры вызваленні населеных пунктаў Антонаўка, Майскае, Малыя Казловічы і зняў судзімасць па прыгаворах судоў. Байцам былі адноўлены воінскія званні, і яны размеркаваны па часцях, афіцэры — з назначэннем на камандныя пасады.

У снежаньскіх баях на Жлобіншчыне 33-і асобны штрафны батальён забяспечыў поспех 348-й стралковай дывізіі. *Б.К.Андрушкевіч.*

102-я Далёкаўсходняя стралковая дывізія

«Пасля ўзяцця Гомеля дывізія атрымала загад зрабіць марш, выйсці ў міжрэчча Дняпра і Бярэзіны ў раён населенага пункта Мормаль»,— піша ў сваіх мемуарах Герой Савецкага Саюза генерал-палкоўнік А.М.Андрэеў.

Андрэй Мацвеевіч сустрэў Вялікую Айчынную вайну на пасадзе начальніка 5-га пагранічнага Чырванасцяжнага атрада Ленінградскай ваеннай акругі, на якую ён быў прызначаны пасля заканчэння Ваеннай акадэміі імя М.В.Фрунзе. Камандаваў атрадамі народнага апалчэння і арганізоўваў ачыстку ад ворага паўночнай ускраіны горада Сестрарэцк, яго абарону, камандаваў 43-й Чырванасцяжнай і 86-й стралковымі дывізіямі пад Ленінградам. У канцы 1942 года ўзначаліў фарміруемае на Далёкім Усходзе злучэнне воінаў-пагранічнікаў. 5 лютага 1943 г. загадам Стаўкі Вярхоўнага Галоўнакамандавання Далёкаўсходняя стралковая дывізія войск НКУС была ўключана ў склад Чырвонай Арміі і атрымала канчатковую назву —102-я Далёкаўсходняя стралковая дывізія, з 15.2.1943 г. знаходзілася ў складзе 70-й арміі Цэнтральнага фронту. З сакавіка 1943 г. вяла напружаныя абарончыя і наступальныя баі на Жлобіншчыне. У жніўні 1943 г. дывізія была выведзена са складу 70-й і перапарадкавана 48-й арміі.

Да 9.3.1944 года дывізія правяла шэраг паспяховых баёў. Асабліва памятны подзвіг малодшага сяржанта Андрэя Караткова.

У час наступлення адна з батарэй заняла агнявыя пазіцыі на вельмі выгаднай вышыні ў глыбіні абароны гітлераўцаў. Наводчык гарматы малодшы сяржант Караткоў, расчышчаючы дарогу пехацінцам, у час бою за гэтую вышыню падбіў 2 цяжкія танкі, знішчыў 3 ручныя кулямёты ворага, прамым трапленнем у амбразуру прымусіў замоўкнуць дзот.

Але вышыня мела вялікае тактычнае значэнне, і немцы не хацелі яе страціць. На наступны дзень раніцай яны вырашылі аднавіць становішча і пайшлі ў контратаку, якую падтрымлівалі танкі. Наперадзе ішоў цяжкі танк «тыгр», а ўслед за ім некалькі сярэдніх танкаў.

Першым адкрыў агонь па танках гарматны разлік старшага сяржанта Карабаева. На яго ішлі 3 нямецкія танкі, у тым ліку «тыгр».

Танкі ішлі на пазіцыю Карабаева, падставіўшы свае барты гармаце Караткова. Той разумеў, што разлік Карабаева вось-вось апынецца ў цяжкім становішчы, але патрэбна было выйграць час, каб ударыць беспамылкова. Калі першы танк быў ад яго не далей 300 м, Караткоў адкрыў агонь. Першы снарад трапіў у цэль, і «тыгр» загарэўся. Але другі танк працягваў рухацца да гарматы Караткова, ведучы агонь на хаду. Здавалася, што пройдзе яшчэ імгненне, і агнявая пазіцыя Карабаева будзе знішчана яго гусеніцамі, але Караткоў змог трапным выстралам падбіць і другі танк, а трэці паспешліва рэціраваўся.

Гітлераўскія танкісты разабраліся ў абстаноўцы і, мабыць, вырашылі акружыць гармату Караткова. Яны адкрылі моцны агонь па агнявой пазіцыі Караткова і атакавалі яго вышыню з розных накірункаў.

Першы нямецкі танк, які ўзняўся на вышыню, Караткоў расстраляў ва ўпор. У гэты час адважнага артылерыста кантузіла. Таварышы яго былі ўжо паранены або загінулі. Малодшы сяржант застаўся адзін. Ён знайшоў у сабе сілы для працягу бою. Сам разварочваў гармату, наводзіў і страляў. Знішчыў яшчэ 2 танкі. А ўсяго ў тым памятным баі ён знішчыў 5 гітлераўскіх браніраваных машын.

Па загаду камандуючага 48-й арміі генерал-лейтэнанта П.Л.Раманенкі 29-ы стралковы корпус пакінуў 73-ю стралковую дывізію на раней займаемых пазіцыях — Жлобін—Мормаль. Сіламі 102-й і 217-й стралковых дывізій, рухаючыся толькі ноччу з захаваннем усіх мер маскіроўкі, корпус зрабіў марш

на поўнач у раён Рагачова з паўднёва-ўсходняга боку. Рыхтаваліся ложныя пераправы. На другасных участках імітавалася канцэнтраванне артылерыі. Толькі на ўчастку 48-й арміі на поўдзень ад Рагачова было выстаўлена больш 200 макетаў ложных артылерыйскіх і мінамётных батарэй.

У канцы чэрвеня ў 102-й стралковай дывізіі, якая знаходзілася ў другім эшалоне арміі, на спецыяльна падабранай мясцовасці былі праведзены батальённыя і палкавыя вучэнні па фарсіраванні Друці і прарыву глыбока эшаланіраванай абароны гітлераўцаў.

...Марудна, нібы неахвотна, займаўся досвітак 24 чэрвеня 1944 г. Усё выразней праглядаліся контуры пагоркаў, дзе працягнуліся варожыя траншэі. Ужо гатовыя праходы ў мінных палях. Быццам сціснутая спружына трымае ў напружанні палкі і дывізіі, кожнага байца.

У чатыры гадзіны раніцы ўздрыганулася, застагнала зямля. Адначасова, зліваючыся ў адзіны агнявы паток, ударылі сотні нашых гармат і мінамётаў. Дзве гадзіны пяць мінут працягвалася артылерыйская падрыхтоўка.

Яшчэ бушаваў агнявы ўраган, а пярэдні край абароны ворага ўжо зацягнула пылам і дымам. Штурмавыя батальёны імклівым кідком пераадолелі забалочаную пойму Друці, следуючы ўшчыльную за агнявым валам, уварваліся ў першую траншэю гітлераўцаў.

Захапіўшы першую траншэю, байцы паспяхова пераадолелі другую, а перад трэцяй, сабраўшы сілы, праціўнік спыніў наступаючых. Больш двух гадзін было страчана для ўдакладнення агнявой сістэмы трэцяй траншэі ворага, перагрупіроўкі гармат непасрэднага суправаджэння пяхоты. У гэты час гітлераўцы атакавалі адкрыты левы фланг 102-й стралковай дывізіі. Адкінуць іх на зыходныя пазіцыі ўдалося толькі з дапамогай артылерыйскага знішчальнага палка, які дзейнічаў ва ўзаемадзеянні з танкасамаходным палком.

За адвагу і мужнасць пры фарсіраванні Друці і прарыву моцна ўмацаванай доўгачасовай абароны на бабруйскім напрамку ў ліку іншых высокае званне Героя Савецкага Саюза было прысвоена радавому Сяргею Пятровічу Анішчанку, былому партызану, ураджэнцу в. Сцяпы.

Пераадольваючы ўпартае супраціўленне ворага, 30-ы стралковы Хасанскі полк 24 чэрвеня выйшаў да ўсходняй ускраіны Чырвонабярэжскага саўгаса-тэхнікума, дзе змог замацавацца на занятых рубяжах. 25 чэрвеня пасля артпадрыхтоўкі полк штурмам авалодаў цэнтральнай сядзібай саўгаса-тэхнікума, які гітлераўцы пераўтварылі ў моцны апорны пункт. *П.Я.Кірычэнка.*

Не давалі ворагу перадыху

Завяршалася Гомельска-Рэчыцкая баявая аперацыя, і войскі 48-й арміі павярнулі на захад. 53-му стралковаму корпусу было загадана праследаваць праціўніка ўздоўж чыгункі на Жлобін. 96-я стралковая дывізія дзейнічала на лініі Радзееўка—Буда-Кашалёва—Шарыбаўка. Побач ішлі 197-я і 323-я стралковыя дывізіі 3-й арміі.

На досвітку 4.12.1943 г. зямлю ахутаў густы туман, надвор'е не абяцала быць добрым. Выкарыстаўшы момант, нямецка-фашысцкія войскі пачалі адыход, спадзеючыся, што змогуць незаўважана адарвацца ад нашых перадавых часцей. Але армейская разведка не дрямала і задуму праціўніка своечасова раскрыла. Ворага пагналі далей, не давалі яму перадыху і да 10 гадзін раніцы дасягнулі рубяжа, які быў вызначаны загадам вышэйшага камандавання. Полк Мамонава завязаў бой на ўсходняй ускраіне вёскі Бабоўка, а падраздзяленні Абрамава нацэліліся на Баршчоўку.

Разгарнуліся баі каля станцыі Хальч. Тут воіны дывізіі сустрэлі ўпартае супраціўленне 134-й пяхотнай дывізіі праціўніка, але пад націскам наступаючых паступова здавалі свае пазіцыі. Камандзір варожай дывізіі наогул уцёк з поля бітвы. Гітлераўцы ў гэтым раёне бязлітасна супраціўляліся. У такіх умовах без неабходнай падрыхтоўкі весці кровапралітныя баі было проста бессэнсоўна. Зыходзячы з новай абстаноўкі, часці дывізіі часова спынілі рух і прыступілі да ўмацавання сваіх пазіцый у раёне в. Калыбаўка. Як паказалі далейшыя падзеі, гэта было зроблена своечасова.

Набліжаўся Новы год, і неяк ноччу 26 снежня байцы дывізіі каля в. Калыбаўка натыкнуліся на двух прышэльцаў з-за лініі фронту. Гэта былі маці і сын, якія ледзь трымаліся на нагах, знясіленыя ад голаду. Яны

расказалі аб тым, што на пачатку месяца амаль усё насельніцтва Калыбаўкі фашысты пагналі ў Германію. Ім пашчасціла ўцячы, і да гэтага часу яны хаваліся ў лесе, непадалёку ад роднай вёскі. Заходзіць у яе было небяспечна. А потым акопы падзялілі тэрыторыю наваколля на 2 паловы. Мясцовыя жыхары паведамілі вайскоўцам нямала карыснага. Участак чыгункі ад Калыбаўкі да станцыі Ветка-Вір аказаўся цалкам разбураны, і паязды хадзілі толькі дагэтуль. Непадалёку ад вёскі фашысты ўзводзілі абарончыя збудаванні. Відаць, рыхтаваліся да доўгай зімы і меркавалі спыніць наступ рускіх.

Пра тое ж самае паведамілі і 11 партызан, якія яшчэ 20 снежня перасеклі лінію фронту ў палосе абароны дывізіі.

12.1.1944 г. загадам камандуючага арміяй 260-я і 323-я стралковыя дывізіі былі выведзены з саставу 53-га стралковага корпуса і накіраваны ва Уваравічы, дзе яны папаўняліся асабовым саставам, зброяй і тэхнікай, асвойвалі новае ў вядзенні наступальных аперацый.

...Паводле рашэння камандуючага корпуса 96-я дывізія павінна была ўзаемадзейнічаць з часцямі 17-й стралковай дывізіі справа і Дняпроўскай ваеннай флаціліяй злева. Галоўны ўдар наносіўся ў напрамку Замен-Рыння. Патрабавалася прарваць абарону праціўніка і да зыходу першага дня выйсці на рубеж: адзнака 145,5 — возера Селішча. Полк Мамонава атрымаў заданне ў цеснай сувязі з палком Касцяніцына ўдарыць на Замен-Рынню і авалодаць вёскай. Далей дывізія ва ўзаемадзеянні з часцямі 17-й стралковай дывізіі павінна развіваць наступ у напрамку Шчадрына. Раён гэтага населенага пункта і г. Бабруйск з 12 гадзін пачала бамбіць наша авіяцыя.

Перадавыя падраздзяленні дывізіі прарвалі абарону праціўніка з поўдня і паўднёвага захаду і ўварваліся ў Замен-Рынню. Частка байцоў ачышчала вёску ад чужынцаў, другая абышла яе і рушыла наперад.

Літаратура: *Ф.Г.Булатов. Будни фронтовых лет. Казань, 1984.* *П.Я.Кірычэнка.*

Бой за Гарадок

194-я стралковая дывізія фарсіравала р. Бярэзіна, вызваліла вёскі Ніжняя Алба і Верхняя Алба, потым Шыхаў, Гарадок...

Праціўнік, выкарыстаўшы асаблівасці мясцовасці, ператварыў Гарадок у моцны вузел супраціўлення, спадзяваўся затрымацца тут доўгі час. Таму для захопу вёскі была створана спецыяльная штурмавая група, у склад якой залічылі і мяне.

Без артылерыйскай падрыхтоўкі, выкарыстоўваючы прыцемкі, група (больш за 100 байцоў) 29.11.1943 г. накіравалася да населенага пункта. Разгарнуліся ў ланцуг, скрытна дасягнулі вёскі. Аднак немцы выявілі нас раней, чым пачалася атака. Асвятліўшы ракетамі наступаючыя ланцугі нашых салдат, гітлераўцы адкрылі знішчальны агонь з усіх відаў зброі. Асабліва моцна абстрэльваўся левы фланг наступаючых. Пад свінцовым дажджом кулямётаў нашы салдаты вымушаны былі залегчы. Але баявы дух не быў страчаны, і яны актыўна пачалі весці агонь па нямецкіх агнявых кропках.

Я быў першым нумарам процітанкавага ружжа (ПТР), і ў адпаведнасці з атрыманым загадам пачаў весці агонь па кулямётах праціўніка. У цемры, не маючы магчымасці разгледзець прыцэльны прыбор, страляў і страляў па выбранай цэлі, якая была там, дзе наглядаліся ўспышкі. Толькі тады, калі куля папала ў кулямёт, ён замоўк. Але ж і мы дэмаскіравалі сваю агнявую пазіцыю. Выкарыстаўшы гэта, немцы адкрылі ўраганны агонь па маёй бранябойцы.

У гэтым баі загінуў мой другі нумар Мікалай Данільчык. З яго кішэні я дастаў прабіты куляй камсамольскі білет і перадаў камсоргу 616-га стралковага палка Мікалаю Салунову.

Бой працягваўся ўсю ноч і наступны дзень. У тым баі загінулі больш 30 воінаў штурмавой групы. Група марудна, але ўпарта пракладвала шлях наперад. Толькі ў канцы наступнага дня вёска Гарадок была поўнасцю ачышчана ад ворага.

У далейшым давялося ўдзельнічаць у баях за Стрэшын, Мормаль, пад Плесавічамі і Кароткавічамі, дзе 7.3.1944 г. быў цяжка паранены. Але той бой за Гарадок памятаю заўжды. Менавіта там пацярпела маё ружжо. Адна куля фашыста збіла мушку на ім. Другая куля заклініла амартызацыйнае ўстройства. Пасля бою ружжо давялося здаць у рамонтную майстэрню. Сам у баі не пацярпеў, хаця кулямі была зроблена не адна дзірка ў шынялі. *Дзмітрый Зюзькоў.*

Вызваленне Старой Рудні

Спроба ўзяць Старую Рудню з ходу поспеху не мела. Падраздзяленні 197-й стралковай дывізіі (сфарміравана 8.5.1943 г. ў Венеўскім раёне Тульскай вобласці з часцей 120-й Чапаеўскай і 147-й курсанцкай брыгад, з 22 ліпеня ў складзе 53-га стралковага корпуса ўдзельнічала ў баях) былі сустрэты моцным ружэйна-кулямётным агнём, заляглі і пачалі акопвацца. У праціўніка была перавага ў жывой сіле і тэхніцы. Галоўны ўдар наносілі 828-ы і 889-ы стралковыя палкі. Батальёны 862-га стралковага палка пад прыкрыццём артылерыі і танкаў пайшлі ў атаку. Знішчальна-супрацьтанкавыя гарматы паўзводна рухаліся ў баявых парадках стралковых рот. Знішчалі агнявыя кропкі і жывую сілу праціўніка, пракладаючы шлях пяхоце. Пехацінцы дапамагалі артылерыстам выцягваць гарматы з залітых вадой канаў і воронак.

Схватка разыгралася ў першай траншэі. У рукапашнай удзельнічалі нават камандзіры батальёнаў.

Цяжка адзначыць, хто лепш біўся за авалоданне Старой Рудняй. Усе дзейнічалі ўмела, рашуча. У паступаючых у штаб данясеннях пералічвалася шмат прозвішчаў вызначыўшыхся салдат, сяржантаў, афіцэраў.

Узвод малодшага лейтэнанта Паўла Краўцова фашысты адрэзалі ад роты. Больш гадзіны малады афіцэр адбіваў атакі пераўзыходзячых сіл ворага. Калі ж на зыходзе былі боепрыпасы, малодшы лейтэнант прыняў рашэнне на прарыў і павёў байцоў у атаку. Гранатамі, агнём аўтаматаў пехацінцы прабілі сабе шлях, злучыліся з ротай і даставілі на насілках смяротна параненага камандзіра.

Гарматны разлік пад камандаваннем сяржанта Івана Масквіна знішчыў 2 агнявыя кропкі праціўніка. Артылерысты ўступілі ў паядынак з разлікам фашысцкай штурмавой гарматы. Лік ішоў на хвіліны — хто апярэдзіць у выстрале. Нашы пушкары аказаліся спрытнейшымі. Нямецкая браніраваная махіна была падбіта.

Мінамётны разлік сяржанта Аляксея Сакалова агнём вырашыў зыход контратакі гітлераўцаў. Адважны воін да апошняга імгнення свайго жыцця працягваў кіраваць боем. Старшы сяржант Цімох Дзянісаў у ходзе наступу знаходзіўся ў баявым парадку стралковай роты. Карэкціраваў агонь узвода, які знішчыў 3 кулямёты і звыш дзесятка гітлераўцаў.

Чырвонаармеец Пётр Мяснікоў у ходзе наступу забяспечыў камандзіра надзейнай сувяззю, злучыў звыш 60 парываў тэлефоннага кабелю. У ходзе бою вызначыліся таксама радавыя Аляксей Мотасаў, Васіль Сцепаненка, Яўген Марошанка і іншыя. У поспех бою ўнеслі свой уклад сапёры, зенітчыкі, воіны іншых спецыяльнасцей. 23-гадовы санінструктар старшы сяржант медыцынскай службы Алёна Далгова вынесла з поля бою 32 параненыя.

Вораг паступова адкатваўся. Часці дывізіі цяснілі яго ў напрамку Жлобіна, прыкрываючыся з фронту і флангаў артылерыяй.

У Старую Рудню быў пасланы капітан Пётр Герасімаў з групай афіцэраў, каб знайсці памяшканне для штаба.

Пакуль штаб перабіраўся на новае месца, апусціўся ранні снежаньскі змрок. У гэты час часці дывізіі выйшлі на рубеж — заходняя ўскраіна невялікага населенага пункта Хальч і чыгуначнай станцыі аднайменнай назвы, перарэзаўшы на часткі групіроўку праціўніка ў гэтым раёне. Аднак далей прасунуцца не змаглі. Вораг трывала засеў на загадзя падрыхтаваных пазіцыях, праходзячых па паўднёвых ускраінах вёсак Чацвярня, Лугавая Вірня. На гэтым рубяжы часці дывізіі затрымаліся на некалькі дзён. Вялі разведку, падцягвалі тылы.

5 снежня быў атрыманы загад аб здачы баявога ўчастка. Да трох гадзін наступнага дня часці сканцэнтраваліся ў раёне населеных пунктаў Скепня-1 і Скепня-2.

У той жа дзень дывізія выйшла да Дняпра. На бераг Дняпра прыбылі таксама іншыя дывізіі корпуса. Хутка пачалі паступаць сродкі ўзмацнення. На параўнальна невялікім участку апрача стралковых за некалькі дзён былі сканцэнтраваны артылерыйская, асобная гвардзейская мінамётная дывізіі, танкавая брыгада і іншыя часці. Мэта манеўру — адрэзаць з захаду жлобінскую групоўку праціўніка.

197-я дывізія знаходзілася ў другім эшалоне корпуса. Выкарыстоўваючы часовае зацішша, палкі і батальёны працягвалі ўзводзіць абарончыя рубяжы, праводзілі рэкагнасціровачныя работы на шляхах верагоднага ўводу ў бой дывізіі.

Раніцай 14 снежня пасля моцнай артылерыйскай падрыхтоўкі корпус перайшоў у нас-

тупленне. 273-я стралковая дывізія, якая дзейнічала ў напрамку прарыву, авалодала апорным пунктам Пудымаў (паміж вёскамі Нівы і Папаратнае; знішчаны і пасля вайны не адноўлены) і выйшла да безымянных вышынь паўночна-заходняй ракі Дабысна. Тут яна падверглася магутнай контратацы ворага і вымушана была пакінуць захопленыя пазіцыі.

Матэрыялы з кн. А.Алтуніна «На службе Отечеству». М., 1985.

На левым флангу

4.12.1943 г. разведчыкі 1026-га стралковага палка 260-й стралковай дывізіі выйшлі да вёскі Чацвярня. Разведчык Рыгор Паклонскі заўважыў варожы патруль і знішчыў яго. Ліквідаваць бясшумна не ўдалося. Узвод разведчыкаў, дзе я займаў пасаду памочніка камандзіра, павёў агнявы бой. Каб ворагі не змаглі выявіць колькі нас, мы рассяродзіліся і вялі бой, перабягаючы ад укрыцця да ўкрыцця. Немцы пачалі нізінай адыходзіць у бок Дняпра, але бой ішоў амаль за кожную хату. Неўзабаве падышлі асноўныя сілы палка.

Так на досвітку 4 снежня 1943 г. мы без страт авалодалі вялікай в. Чацвярня, якую гітлераўцы не паспелі спаліць.

Разведчыкі рушылі далей. Непадалёку ад вёскі быў новы варожы рубеж абароны, які праходзіў праз лес. Тут таксама завязаўся бой. Паступова перавага ўсталявалася на нашым баку, і бой адкаціўся на вялікую лясную паляну, якую мясцовыя жыхары называлі Ермаковым полем. Тут мы «асядлалі» пясчаную граду, бо рухацца далей не маглі, — полк за дні наступлення панёс страты ў людзях і ва ўзбраенні, адсталі тылы. Зіма 1943—44 гг. была слякотнай, з частымі адлігамі і дажджамі, дарогі развезла. Наша камандаванне, узважыўшы абставіны, аддало загад спыніць наступленне. На Ермаковым полі хутка раслі бугаркі-брустверы адзінкавых акопаў, якія потым пад агнём ворага злучаліся траншэямі пярэдняга краю нашай абароны.

Гітлераўцы абараналіся на загадзя падрыхтаваным рубяжы па левым беразе Дняпра. Правае крыло яго ўпіралася ў раку ў раёне вёскі Чацвярня, адсюль фашысцкія акопы цягнуліся да вёсак Калыбаўка, Бабоўка, Чорная Вірня, Майскае, Турск і да Дняпра ў Рагачоўскім раёне.

Абарону ворагі добра ўмацавалі. Былі ў некалькі радоў акопы ў поўны профіль, блін-дажы, агнявыя кропкі, прыстраляны ўсе бліжэйшыя подступы.

У зоне дзеянняў нашага палка разведчыкам было загадана сканцэнтравацца на левым флангу. Тут пясчаная каса заканчвалася і пачыналася балоцістая нізіна. Акапацца нельга, бо выступае вада. Толькі дробны хмызняк хаваў нас ад варожых вачэй, але ад куль і асколкаў не ахоўваў.

«Выявіце, што думаюць рабіць захопнікі», — загадаў начальнік штаба капітан Мікалай Міхайлавіч Арлоў. Фашыстам вельмі не на руку было, што мы выйшлі на Ермакова поле, левы край якога ўпіраўся ў Днепр. Тут немцы праяўлялі падазроную актыўнасць: вялі інтэнсіўны агонь, перагрупоўваліся. Мы накіравалі сюды сваіх самых вопытных разведчыкаў Музалева і Канаплёва, якія былі ўзброены кулямётамі, а Раманаву і Кіру даручылі з наступленнем цемнаты разведаць подступы да абароны немцаў.

Раманаў і Кіра і ў баі, і на адпачынку былі заўсёды разам. Калі татарын Кіра ішоў на заданне, то следам за ім крочыў са сваёй снайперскай вінтоўкай і марыец Раманаў. Ва ўзводзе разведчыкі жартам называлі іх сваім інтэрнацыяналам і былі ўпэўнены, што ніколі яны не падвядуць. Разведчык Мікалай Чудайкін заўважыў, што каля разбуранага праз рачулку моста ёсць кулямётнае гняздо. З яго ворагі абстрэльвалі ўвесь пярэдні край разведчыкаў і нейтральную зону. З наступленнем ночы вырашылі знішчыць кулямётную кропку і яе разлік. Дапамагчы Чудайкіну ў гэтай аперацыі згадзіліся Музалеў і Канаплёў. Першым папоўз Чудайкін з дзвюма супрацьтанкавымі гранатамі ў руках. За ім, праз дзесяць метраў, Музалеў, потым зноў праз такі ж інтэрвал Канаплёў. Сувязь паміж імі — тэлефонны кабель. Таргане яго тры разы першы разведчык, усе паўзуць хутчэй, адзін раз — замірaюць. А тут, як на зло, неба вызвездзіла, фрыцы раз за разам кідаюць ас-

вятляльныя ракеты. Пры кожным стрэле з ракетніцы разведчыкі заміралі, зліваліся з шэрай зямлёю. Бліжэй і бліжэй кулямётнае гняздо. Яно ўжо на кідок гранаты. Каля глыбокай снараднай варонкі Чудайкін узняўся, кінуў адну за другой гранаты і сам упаў у яму. Грымнулі выбухі, рэха іх пакацілася над полем і лесам. Ліквідацыя кулямётнай кропкі дала магчымасць разведаць варожы пярэдні край і даставіць патрэбныя даныя ў штаб палка. Байцы загадзя падрыхтаваліся да адбіцця варожай атакі. Калі фашысты днём 5 снежня атакавалі полк на Ермаковым полі, то панеслі вялікія страты і адкаціліся на свой зыходны рубеж.

Фронт на подступах да Жлобіна стабілізаваўся. Разведчыкі не адну ноч прабіраліся ў тыл ворага і дастаўлялі камандаванню патрэбныя разведданыя. Полк трымаў абарону на Ермаковым полі ўвесь снежань 1943 і студзень 1944 г. А потым у лютым было наступленне пад Рагачовам, вызваленне яго ад акупантаў, і фронт, ушчыльную наблізіўшыся да Жлобіна, стаяў тут аж да правядзення аперацыі «Багратыён» па вызваленню Беларусі ад нямецка-фашысцкіх захопнікаў.

І.І.Гарбатко.

Гарнізон чатырох гвардзейцаў

Гэта было пад Жлобінам. Міль Куготаў — жыхар сяла Верхні Куркужын Баксанскага раёна (Кабардзіна-Балкарыя), якое раскінулася ўздоўж горнай рэчкі Куркужын, — не падазраваў, што могуць быць такія балоты, якія ўбачыў на беларускай зямлі. Ваяваць тут яму было цяжэй, чым іншым: ён адказваў не толькі за сябе, але і за баявую машыну, таму што быў механікам-вадзіцелем танка Т-34 у 15-й гвардзейскай танкавай брыгадзе.

Лінія абароны не была суцэльнай. Было вырашана правесці разведку боем і захапіць бліжэйшую вёску. У разведку паслалі танк вадзіцеля Куготава. Выявіўшы танк, гітлераўцы адкрылі агонь з усіх відаў зброі. Пераканаўшыся, што вёска знаходзіцца ў руках ворага, танкісты пачалі адыход. У гарачцы бою арыенціры былі страчаны, і танк заграз у балоце.

На досвітку, калі танкісты сабраліся цягнуць да машыны ўсё, што дапамагло б ім вызваліцца з «балотнага палону», фашысты рушылі ў напрамку нашых пазіцый. Іх паводзіны дазвалялі меркаваць, што аб застраўшым танку яны не ведалі.

«Гарнізон чатырох гвардзейцаў», як адразу назваў сябе экіпаж, хутка падрыхтаваўся да бою. Пачуўшы яго гукі, на дапамогу адважным танкістам паспяшалася ўся рота. Але калі яна падышла, усё было скончана. На полі бою засталося каля 60 варожых салдат. Астатнія ўцяклі. Выцягнуўшы з балота танк, гвардзейцы вярнуліся ў размяшчэнне брыгады.

Увесь «гарнізон» быў узнагароджаны. Міль Куготаў атрымаў медаль «За адвагу».

В.Разанаў.

Падзеі тых дзён

Пасля шпіталю я трапіў у 146-ы запасны стралковы полк, потым мяне прызначылі ў вучэбны ўзвод аўтаматчыкаў. Наш атрад уліўся ў рэгулярную часць, а неўзабаве атрымаў заданне заняць абарону на левым беразе Дняпра, насупраць горада Жлобін. Тут мы стаялі ў чэрвені 1944 г., а за 3 дні да наступлення былі высунутыя на зыходныя рубяжы. На правым беразе ракі — гітлераўцы.

Камандзір атрада маёр Горлаў аддаў загад узводу аўтаматчыкаў узяць участак у раёне чыгуначнага моста. Пад камандаваннем малодшага лейтэнанта Рыбкі мы адправіліся выконваць заданне. Помню, што ў ліку іншых аўтаматчыкаў ішлі татарын Шарыфулін, беларус Гаркаўцоў, ленінградзец Канстанцінаў. Немцы заўважылі нас, пачалі стральбу. Але мы беглі ўперад, кожны з нас спяшаўся. Шлях нам перагарадзіла старыца. Адзін з аўтаматчыкаў быў забіты, пераплываючы, стаў тануць Гаркаўцоў. Разам з камандзірам аддзялення мы выцягнулі яго на бераг. Увесь

участак, па якім мы прабіраліся да моста, быў замініраваны. Упарадзе ўзвода ішоў аўтаматчык Шарыфулін, перасцерагаючы ўзвод ад мін.

Неўзабаве мы дасягнулі моста. Але ўзысці на яго не было ніякай магчымасці: мост быў узарваны. Да сярэдзіны ракі давялося прабірацца па разбітых фермах. Шарыфулін першым дасягнуў берага. Непадалёку ад бліндажа на правым беразе Дняпра ён знайшоў невялікую лодку і паплыў нам насустрач. Дабраўшыся да берага, узвод заняў абарону.

За вызваленне Жлобіна ад нямецка-фашысцкіх захопнікаў камандзір узвода аўтаматчыкаў малодшы лейтэнант Рыбка быў узнагароджаны ордэнам Чырвонай Зоркі.

У.І.Шпіленка.

Радкі пра вызваліцеляў

АЛАБЯРДЫЕЎ Ахмет. Ваяваў у складзе 73-й стралковай дывізіі 48-й арміі, якая са студзеня 1944 г. займала лінію абароны Жлобін—Праскурні.

21 лютага ў раёне в. Праскурні ў час наступлення праціўніка даставіў на перадавую ў роту, якой камандаваў Дземчанка, 5 каробак з патронамі і замяніў загінуўшага наводчыка. Знішчыў больш за 20 варожых салдат. За гэты бой узнагароджаны ордэнам Славы 3-й ступені. За баі на беларускай зямлі атрымаў ордэн Славы 2-й ступені, потым 3-й ступені. Прымаў удзел у парадзе Перамогі.

А.Алабярдыеў.

БЯРОЗКІН Мацвей Акімавіч. Нарадзіўся ў 1896 г. ў Екацярынбургу. У гады 1-й сусветнай вайны быў салдатам царскай арміі, прымаў удзел у грамадзянскай і савецка-фінляндскай войнах. Удзельнік Вялікай Айчыннай вайны. У канцы 1943 г. камандзір стралковай роты 73-й стралковай дывізіі. Гэта быў сталы паважаны чалавек, які меў вялікі вопыт баявых дзеянняў і быў старэйшы па ўзросту за многіх камандзіраў. Вызначыўся ў наступальных баях каля Стрэшына, вёсак Затон і Праскурні, а раней пры фарсіраванні Бярэзіны і ачышчэнні ад ворага левабярэжжа Дняпра. Узнагароджаны 6 ордэнамі, у т.л. ордэнамі Чырвонай Зоркі і Чырвонага Сцяга за мужнасць і адвагу ў баях на жлобінскай зямлі і вызваленне Жлобіна ад нямецка-фашысцкіх захопнікаў.

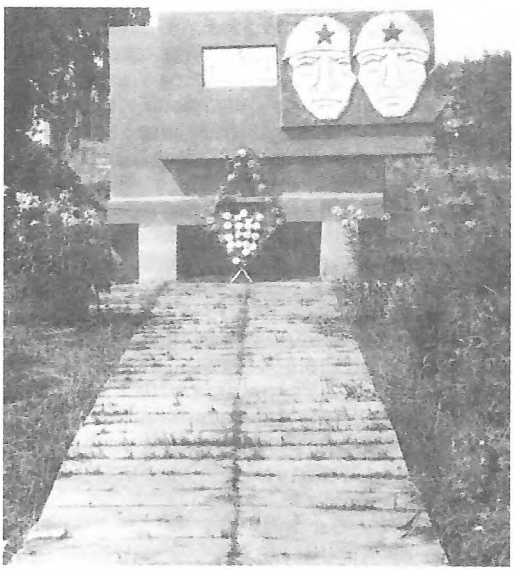

Помнік на месцы подзвігу М.П.Жуйкова і П.М.Мазіліна ў в. Мормаль.

ГАРБАТКО Іван Іосіфавіч. Нарадзіўся ў 1923 г. У Вялікую Айчынную вайну на фронце. У складзе 260-й Чырванасцяжнай ордэнаў Суворава і Кутузава Ковельскай стралковай дывізіі 1-га Беларускага фронту прымаў удзел у вызваленні Добрушскага, Буда-Кашалёўскага, Жлобінскага і іншых раёнаў. Жыве ў г. Херсон.

ДАЛГОЎ Аляксей Іосіфавіч. Нарадзіўся ў г. Каршы (Узбекістан). З 1940 г. ў арміі. Служыў у Беларусі. У бой з нямецка-фашысцкімі захопнікамі ўступіў у першы дзень вайны. За час баёў пад Жлобінам старшы сяржант А.І.Далгоў з байцамі знішчыў звыш 30 ворагаў і быў узнагароджаны ордэнам Айчыннай вайны 1-й ступені. У снежні 1943 г. каля г.п. Стрэшын група байцоў пад камандаваннем памочніка камандзіра ўзвода 73-й стралковай дывізіі А.І.Далгова захапіла 7 палонных. Узнагароджаны медалём «За адвагу». Потым былі баі каля в. Праскурні. Загінуў на тэрыторыі Польшчы.

ЖУЙКОЎ Мікалай Пятровіч. Нарадзіўся ў 1922 г. ў пас. Ялоўскі Ярскага раёна Удмурціі. На фронце з красавіка 1943 г. 1.3.1944 г. асобнаму кулямётна-артылерыйскаму батальёну пад камандаваннем лейтэнанта М.П.Жуйкова была пастаўлена задача авалодаць апорным пунктам праціўніка — вышынёй каля вёскі Мормаль. Пасля артпадрыхтоўкі батальён авалодаў першай лініяй абароны ворага, але далейшы яго рух наперад спыніў кулямётны агонь з дзота. Цяжка паранены, М.П.Жуйкоў дапоўз да дзота і кінуў 2 гранаты, але агонь працягваўся. Сабраўшы апошнія сілы, камандзір кінуўся грудзьмі на амбразуру дзота. Гераічная смерць камандзіра падняла байцоў у атаку. Тады старшы сяржант П.М.Мазілін паўтарыў подзвіг свайго камандзіра. Натхнёныя гэтымі подзвігамі, байцы зноў кінуліся ў атаку і авалодалі вышынёй, нанёсшы праціўніку вялікія страты. Пасмяротна М.П.Жуйкоў узнагароджаны ордэнам Леніна. Імем М.П.Жуйкова названа вуліца ў в. Мормаль.

ІСАЧАНКА Аляксандр Лаўрэнавіч. Падрыўнік, разведчык і адначасова сакратар Гомельскага падпольнага гаркома ЛКСМБ. Нарадзіўся 14.3.1919 г. ў в. Хоўхла Буда-Кашалёўскага раёна. У жніўні 1941 г. ён стаў у шэрагі народных мсціўцаў і неаднойчы выходзіў на чыгунку Жлобін—Гомель. Пры падрыхтоўцы дыверсіі 7 кастрычніка 1942 г. каля в. Завад загінуў пры ўзрыве снарада, з якога выплаўляўся тол. Пасмяротна ўзнагароджаны ордэнам Леніна і Залатой Зоркай Героя Савецкага Саюза.

КУЛЯШОЎ Сяргей Аляксандравіч. Старшы лейтэнант. У гады Вялікай Айчыннай вайны з'яўляўся наместнікам камандзіра эскадрыллі 196-й штурмавой авіяцыйнай дывізіі, якая прымала ўдзел у вызваленні Жлобіна ў 1944 г. і атрымала назву «Жлобінская». Пазней яму было прысвоена званне Героя Савецкага Саюза. Храбры воін неаднаразова вызначаўся ў баях, наносіў моцныя ўдары па ворагу на дняпроўскіх берагах.

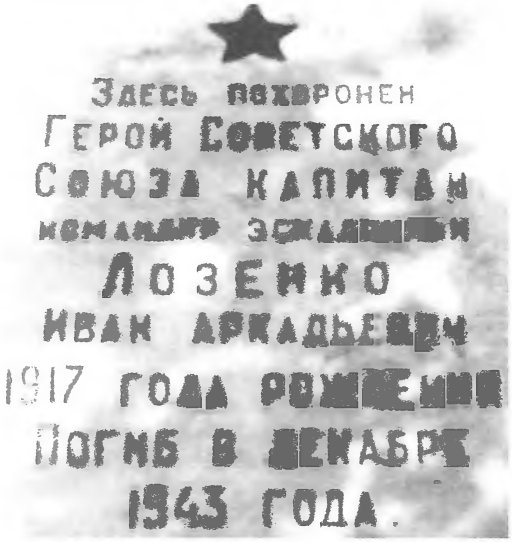

Надпіс на помніку на магіле І.А.Лазенкі.

ЛАЗЕНКА Іван Аркадзевіч. Нарадзіўся 22.4.1917 г. ў с. Каўтуноўка Прылуцкага р-на Чарнігаўскай вобл. Разам з іншымі лётчыкамі пракладваў шлях наземным войскам, якія імкнуліся да Жлобіна. 15.12.1943 г. вёў разведку і загінуў у паветраным баі. Пахаваны ў в. Скепня. Пасмяротна прысвоена званне Героя Савецкага Саюза.

ЛАЦКОЎ Мікалай Сяргеевіч. Нарадзіўся 17.1.1917 г. ў г. Аткарск Саратаўскай вобласці. 29.11.1943 г. група самалётаў, якую вёў камандзір эскадрыллі штурмавога авіяпалка М.С.Лацкоў на чыгуначным вузле знішчыла паравоз і каля 30 вагонаў з ваеннымі грузамі, зрабіла значныя пашкоджанні пуцей і збудаванняў. У паветраным баі ў небе Жлобіна адважны камандзір асабіста збіў адзін фашысцкі самалёт і адзін у складзе групы.

МАЗІЛІН Піліп Мікалаевіч. Нарадзіўся ў 1894 г. ў в. Дзмітрыеўка Аксубаеўскага раёна (Татарстан). На фронце з красавіка 1942 г., камандзір разліку станковага кулямёта асобнага кулямётна-артылерыйскага батальёна, старшы сяржант. Загінуў пры вызваленні вёскі Мормаль. Паўтарыў подзвіг свайго камандзіра М.П.Жуйкова — закрыў грудзьмі амбразуру варожага дзота. Пасмяротна ўзнагароджаны ордэнам Леніна.

М.Р.Марушчанка.

Імем П.М.Мазіліна названа вуліца ў в. Мормаль, дзе пастаўлены помнік П.М.Мазіліну і М.П.Жуйкову. На месцы бою пастаўлены памятны знак.

МАРТЫНАЎ Майсей Мікітавіч. Нарадзіўся 23.2.1909 г. ў Кіеве. 25.6.1944 г. кулямётны ўзвод пад яго камандаваннем прарваў абарону праціўніка каля в. Замен-Рыння, захапіў тры лініі траншэй ворага, адбіў 7 контратак гітлераўцаў.

МАРУШЧАНКА Міхаіл Радзівонавіч. Нарадзіўся 3.3.1924 г. ў пас. Нефцягорск Краснадарскага краю. Скончыў Краснадарскую ваенную авіяцыйную школу пілотаў. З 1943 г. на фронце, малодшы лейтэнант, лётчык 517-га знішчальнага авіяпалка 282-й знішчальнай авіядывізіі 16-й паветранай арміі. Загінуў 30.11.1943 г.

Амаль 36 гадоў беларуская зямля хавала пра яго тайну. Увесь гэты час шукалі яго магілу родзічы. Дапамог выпадак. Летам 1978 г. следапыты атрада РВС «Пошук» (разведчыкі ваеннай славы) Гомельскага ГПТВ-56 імя П.Я.Галавачова сумесна з навуковымі супрацоўнікамі Гомельскага абласнога краязнаўчага музея рабілі экспедыцыю ў Жлобінскі раён. У іх задачу ўваходзіла выяўленне месц гібелі экіпажаў савецкіх самалётаў. Адно з такіх месц паказаў старажыл в. Аляксандраўка Майскага сельсавета Ф.Ц.Кузьмін. Яно знаходзіцца непадалёку ад Дняпра. Следапыты былі здзіўлены, калі Фёдар Цімафеевіч назваў і прозвішча лётчыка — Марушчанка. Высветлілася, што неўзабаве пасля заканчэння вайны на месцы падзення самалёта былі падабраны лісткі камсамольскага білета і пасведчанне асобы. З іх даведаліся прозвішча лётчыка.

У канцы верасня 1979 г. ў Жлобіне адбылася ўрачыста-жалобная цырымонія перапахавання астанкаў загінуўшага лётчыка М.Р.Марушчанкі. Урна з прахам пахавана на брацкіх могілках. На мемарыяльнай пліце залатымі літарамі напісана: «Малодшы лейтэнант Марушчанка Міхаіл Радзівонавіч. 1924—1943 гг.».

МАСІК Пётр Ісакавіч. У Вялікую Айчынную вайну на фронце, падпалкоўнік, камандзір 4-га Жлобінскага матарызаванага пантонна-маставога палка. За ўдзел у вызваленні Жлобіна полк пад яго камандаваннем атрымаў найменне «Жлобінскі». Пасля службы ў арміі жыў у г. Бендэры (Малдова). 24.6.1969 г. прысвоена званне ганаровага грамадзяніна Жлобіна. Памёр у 1993 г.

МЯРКУР'ЕЎ В.А. Камандуючы артылерыяй 399-й стралковай дывізіі. Нарадзіўся на Урале. Вызначыўся ў баях за вёскі Верхняя Алба, Шыхаў, Праскурні, Саланое, г.п. Стрэшын. За ўмелую арганізацыю баявых дзеянняў падначаленых у час прарыву абароны праціўніка пры вызваленні Жлобіна ўзнагароджаны ордэнам Чырвонага Сцяга.

ПАСАР Аляксандр Падаліевіч. Нарадзіўся 13.1.1922 г. ў с. Курун Нанайскага раёна Хабараўскага краю. 22.6.1944 г. старшы сяржант А.П.Пасар з групай байцоў пераправіўся цераз Дняпро з мэтай разведаць пярэдні край праціўніка. У баі адважныя разведчыкі знішчылі 11 гітлераўцаў і захапілі «языка», даставілі камандаванню неабходныя каштоўныя звесткі.

СЕЙТВЕЛІЕЎ Сейтнафе. Нарадзіўся 29.5.1919 г. ў в. Таў-Кіпчак Сімферопальскага раёна (Крым). У арміі з 1939 г., гвардыі сяржант, камандзір гарматы знішчальнай супрацьтанкавай батарэі. У чэрвені 1944 г. ў час прарыву варожай абароны ўмела арганізаваў дзеянні падначаленых, што садзейнічала вызваленню Жлобіна.

НАЗАРАНКА Вадзім Андрэевіч. Нарадзіўся ў 1923 г. ў Варонежы. Скончыў Краснадарскую ваенную авіяцыйную школу пілотаў. У Вялікую Айчынную вайну на фронце, лейтэнант, старшы лётчык 519-га знішчальнага авіяпалка 283-й знішчальнай авіядывізіі 16-й паветранай арміі. Загінуў 21.2.1944 г.

37 гадоў лічыўся В.А.Назаранка без вестак прапаўшым. І ўсе гэтыя гады прыдняпроўскі луг захоўваў пра яго тайну. У ліпені 1984 г. супрацоўнікі Гомельскага абласнога краязнаўчага музея разам з навучэнцамі Жлобінскага прафтэхвучылішча механізацыі непадалёку ад в. Чацвярня праводзілі раскопкі на месцы падзення падбітага ў гады вайны самалёта. З балотнага грунту былі выцягнуты

С.Ц.Пабядзінскі.

М.І.Панчанка.

П.Л.Раманенка.

абломкі франтавога знішчальніка, астанкі лётчыка, яго дакументы і асабістыя рэчы.

31.10.1984 г. ў Жлобіне адбылася ўрачыста-жалобная цырымонія перапахавання астанкаў лётчыка В.А.Назаранкі. На мемарыяльнай пліце залатымі літарамі напісана: «Старшы лётчык лейтэнант Вадзім Назаранка. 1923—1944 гг.».

ПАБЯДЗІНСКІ Сяргей Цімафеевіч. У Чырвонай Арміі з 1934 г. З 1941 г. на фронце, капітан, камандзір 508-га асобнага кулямётна-артылерыйскага батальёна 115-га ўмацаванага раёна. Удзельнічаў у Сталінградскай і Курскай бітвах, у вызваленні Жлобіншчыны. Да 1954 г. ў арміі, служыў у Калінінградскай вобласці, потым на Курыльскіх астравах. З 1983 г. жыў у Жлобіне. Памёр у 1998 г.

ПАНЧАНКА Мікалай Іванавіч. Нарадзіўся ў 1918 г. ў г. Майкоп Краснадарскага краю. З 1938 г. ў Чырвонай Арміі. Скончыў Падольскае артылерыйскае вучылішча. Удзельнік савецка-фінляндскай вайны. У Вялікую Айчынную вайну на фронце. Удзельнічаў у абароне Тулы, Масквы. Прымаў удзел у вызваленні Жлобіншчыны. Узнагароджаны ордэнамі Чырвонай Зоркі, Айчыннай вайны 1-й ступені. Жыве ў Жлобіне.

ПІЧУГІН Фёдар Піліпавіч. Нарадзіўся 22.4.1891 г. ў в. Вадап'янаўка Варонежскай вобласці. З 1914 г. ў арміі. У 1928 г. здаў экстэрнам экзамены за курс ваеннай школы рабоча-сялянскай Чырвонай Арміі, яшчэ праз год скончыў вышэйшыя стралковыя курсы «Выстрал». У Вялікую Айчынную вайну на фронце, генерал-маёр, узначальваў 115-ы Жлобінскі ўмацаваны раён. У ходзе Рагачоўска-Жлобінскай аперацыі ў лютым 1944 г. раён ліквідаваў існаваўшы на левабярэжжы Дняпра плацдарм гітлераўцаў, вызваліў в. Майскае і суседнія населеныя пункты. За ўдзел у вызваленні Жлобіна 115-ы ўмацаваны раён 48-й арміі (камендант Ф.П.Пічугін) атрымаў найменне «Жлобінскі». Жыў у Варонежы. Званне ганаровага грамадзяніна Жлобіна прысвоена 24.6.1969 г. Памёр 22.12.1972 г.

РАМАНЕНКА Пракоп Логвінавіч. Нарадзіўся 25.2.1897 г. на хут. Раманенкі Роменскага раёна Сумскай вобласці. Скончыў Ваенную акадэмію імя Фрунзе (1933), Генштаба (1948). У арміі з 1914 г., у Чырвонай Арміі з 1918 г. Удзельнік 1-й сусветнай, грамадзянскай, савецка-фінляндскай войнаў. У Вялікую Айчынную вайну з 1942 г. на Заходнім, Бранскім, Паўднёва-Заходнім, 1-м Беларускім франтах, камандуючы арміямі, намеснік камандуючага фронтам. Удзельнік Сталінградскай і Курскай бітваў. У час вызвалення Беларусі камандуючы 48-й арміяй, якая ўдзельнічала ў Гомельска-Рэчыцкай, Калінкавіцка-Мазырскай, Рагачоўска-Жлобінскай, Бабруйскай, Люблінска-Брэсцкай аперацыях. У 1945—47 гг. камандуючы Усходне-Сібірскай ваеннай акругі. Узнагароджаны 2 ордэнамі Леніна, 2 ордэнамі Суворава 1-й ступені, 2 ордэнамі Кутузава 1-й ступені, 3 ордэнамі Чырвонага Сцяга, медалямі, ордэнамі замежных краін. Памёр 10.3.1949 г.

СІРЫЧЭНКА Мікалай Трафімавіч. Нарадзіўся 9.12.1921 г. ў с. Мандрава Валуйскага раёна Белгародскай вобласці. 5.12.1943 г. знішчальна-супрацьтанкавая батарэя старшага лейтэнанта М.Т.Сірычэнкі ў баі каля в. Дабрагошча знішчыла 4 агнявыя кропкі праціўніка і амаль узвод гітлераўцаў, што дало магчымасць стралковаму палку перапраўіцца цераз балота і штурмаваць вышыню. Адбіваючы контратаку, батарэя знішчыла 2 сама-

ходныя гарматы і больш за 60 гітлераўцаў. 6.12.1943 г., калі праціўнік пацясніў савецкія падраздзяленні, батарэя засталася на пазіцыі і адбіла контратаку, знішчыўшы каля 200 гітлераўцаў. Будучы параненым, адважны камандзір батарэі не пакінуў поле бою. 16.5.1944 г. М.Т.Сірычэнку прысвоена званне Героя Савецкага Саюза.

ЦЕМІРГАЛЕЕЎ Курбан, разведчык. Ваяваў у складзе 115-га ўмацаванага раёна. Поўны кавалер ордэна Славы. Вызначыўся ў баях каля Жлобіна на Дняпры.

ШЫЛКОЎ Анфілофій Пятровіч. Нарадзіўся 14.3.1917 г. ў с. Турушава Ісецкага раёна Цюменскай вобласці. 8.12.1943 г. ў баі за в. Дабрагошча старшы сяржант А.П.Шылкоў замяніў параненага камандзіра батарэі М.Т.Сірычэнку, арганізаваў кругавую абарону, утрымаў рубеж і нанёс праціўніку значны ўрон. 16.5.1944 г. А.П.Шылкову прысвоена званне Героя Савецкага Саюза.

ШМАРЫН Фёдар Сяргеевіч. Нарадзіўся ў 1920 г. ў Мурашынскім раёне Кіраўскай вобласці. Гвардыі малодшы лейтэнант лётчык Ф.С.Шмарын пачаў свой баявы шлях у баях пад Жлобінам у лютым 1944 г. Першы вылет адбыўся 22 лютага ў ролі вядомага ў саставе 6 самалётаў ІЛ-2. Лётчыкам была пастаўлена задача знішчыць падыходзячыя рэзервы праціўніка ў раёне станцый Чырвоны Бераг і Тошчыца. Нягледзячы на моцнае супрацьдзеянне зенітнай артылерыі, малады лётчык, які першы раз сустрэўся з ворагам, падавіў агонь батарэі і з трох заходаў знішчыў аўтамашыну, адну павозку, больш за 10 салдат праціўніка. У Жлобінскай аперацыі ён зрабіў 12 паспяховых баявых вылетаў, пры гэтым знішчыў вялікую колькасць тэхнікі і жывой сілы ворага.

Першую баявую ўзнагароду — ордэн Чырвонай Зоркі — ён атрымаў за баі пад Жлобінам, да канца вайны стаў Героем Савецкага Саюза. Зрабіў 114 баявых вылетаў, з якіх 19 разоў вадзіў сам групы ў бой, удзельнічаў у 9 паветраных баях.

Аляксандр Кулакоў.

Героі Савецкага Саюза і поўны кавалер ордэна Славы

АНІШЧАНКА Сяргей Пятровіч. Герой Савецкага Саюза (24.3.1945). Нарадзіўся 20.4.1923 г. ў в. Сцяпы Жлобінскага раёна. У Вялікую Айчынную вайну партызанскі сувязны атрада «Жалязняк». З восені 1943 г. ў Чырвонай Арміі. Вызначыўся 24—25.6.1944 г. ў час прарыву абароны ворага і фарсіравання р. Друць каля в. Каласы Рагачоўскага раёна Гомельскай вобласці. Пад моцным агнём праціўніка С.П.Анішчанка з групай байцоў пераправіўся цераз раку, наблізіўся да варожай траншэі, закідаў яе гранатамі і захапіў плацдарм. Знішчыў разлік станковага кулямёта, 20 гітлераўцаў, 12 узяў у палон. Загінуў 31.7.1944 г. ў баі за вызваленне Польшчы. Пахаваны ў в. Стрэбня Беластоцкага ваяводства (Польшча). Яго імем названа Шчадрынская сярэдняя школа, дзе ён вучыўся.

БАЖЭНАЎ Анатоль Васілевіч. Герой Савецкага Саюза (20.12.1943). Нарадзіўся 4.6.1920 г. ў с. Дурой Прыаргунскага раёна Чыцінскай вобласці. Пасля сканчэння курсаў трактарыстаў працаваў у калгасе. У Чырвонай Арміі і на фронце з 1942 г. Памочнік камандзіра ўзвода разведкі 270-га гвардзейскага стралковага палка 89-й гвардзейскай стралковай дывізіі 37-й арміі. Ваяваў пад Сталінградам, Бялградам, Харкавам, асабліва вызначыўся сваёй храбрасцю ў бітве за Дняпро.

...Перад дывізіяй стаяла задача фарсіраваць Дняпро і захапіць чыг. ст. Пяціхаткі. Выканаць заданне камандавання вызваліся 25 смельчакоў. Ноччу 29.9.1943 г. група разведчыкаў на чале з А.В.Бажэнавым адна з першых пераправілася на правы бераг Дняпра. Праціўнік апамятаўся толькі тады, калі

С.П.Анішчанка.

А.В.Бажэнаў.

М.У.Барташоў.

М.С.Быкаў.

Дз.В.Бярнацкі.

З.Д.Віхнін.

воіны прасачыліся ўжо ў варожыя траншэі. Двое сутак група адбівала шалёныя атакі гітлераўцаў, чым забяспечыла магчымасць пераправы савецкім войскам. Націск гвардзейцаў быў настолькі моцным, што фашысты не вытрымалі і пабеглі, пакінуўшы на полі бою 17 загінуўшых, два станковых і тры ручныя кулямёты, адзін мінамёт, 13 аўтаматаў і г.д.

Пасля вайны разам з жонкай Аляксандрай Фёдараўнай, былым франтавым саніструктарам, А.В.Бажэнаў прыехаў у в. Пірэвічы. Узнагароджаны ордэнам Леніна, 2 ордэнамі Айчыннай вайны 1-й і 2-й ступеняў, медалямі. Памёр у 1999 г. *С.Мар'янік.*

БАРТАШОЎ Макар Уласавіч. Герой Савецкага Саюза (14.9.1945). Нарадзіўся 20.9.1909 г. ў Жлобіне. Скончыў Ленінградскую ваенна-тэарэтычную школу лётчыкаў (1930), Ейскую школу марскіх лётчыкаў (1932). У Чырвонай Арміі з 1929 г. Вызначыўся ў 1945 г. ў час вайны з Японіяй. З 9 да 17.8.1945 г. марская авіядывізія пад камандаваннем палкоўніка М.У.Барташова наносіла масіраваныя ўдары па часцях Квантунскай арміі ў партах Юкі, Расін, Сейсін, на чыгуначных станцыях, знішчыла 24 караблі і транспарты праціўніка. Загінуў 7.2.1948 г. пры выкананні службовых абавязкаў. Пахаваны ў г. Калінінград. Яго імем названа вуліца ў Жлобіне, на доме № 21 устаноўлена мемарыяльная дошка.

БЫКАЎ Міхаіл Сямёнавіч. Герой Савецкага Саюза (15.5.1946). Нарадзіўся 16.10.1922 г. ў Жлобіне. Скончыў Адэскую ваенную авіяцыйную школу пілотаў (1940) і Вышэйшыя лётна-тактычныя курсы (1952). У Чырвонай Арміі з 1940 г. З 1941 г. на Заходнім, Бранскім, 1-м і 4-м Украінскім франтах. Камандзір эскадрыллі штурмавога авіяпалка капітан М.С.Быкаў зрабіў 174 баявыя вылеты, знішчыў і пашкодзіў 52 варожыя танкі, 200 аўтамашын, 150 павозак з грузам, 40 гармат, 12 самалётаў на аэрадромах, узарваў 12 складоў з боепрыпасамі. Да 1954 г. служыў у Савецкай Арміі, маёр. Жыў у г. Бабруйск. Памёр 30.4.1991 г.

БЯРНАЦКІ Дзмітрый Васілевіч. Герой Савецкага Саюза (27.6.1945). Нарадзіўся 24.7.1912 г. ў г.п. Стрэшын Жлобінскага раёна. Скончыў Арлоўскае пяхотнае вучылішча (1942). У Чырвонай Арміі з 1941 г. З 1942 г. на Сталінградскім, Данскім, Сцяпным, 2-м і 1-м Украінскім франтах. Ад'ютант старшы батальёна Дз.В.Бярнацкі вызначыўся пры фарсіраванні Одэра каля г. Брэслаў. Ноччу 21.1.1945 г. з групай байцоў пераправіўся цераз раку і ў рукапашным баі выбіў праціўніка з траншэй, адбіў 5 варожых контратак. Загінуў у баі 23.1.1945.

ВІХНІН Залман Давыдавіч. Герой Савецкага Саюза (16.10.1943). Нарадзіўся ў ліпені 1909 г. ў в. Шчадрын Жлобінскага раёна. У Чырвонай Арміі з 1939 г. Удзельнік вызвалення Заходняй Беларусі ў 1939 г. У Вялікую Айчынную вайну з лютага 1943 г. на Ленінградскім і Цэнтральным франтах, удзельнік Курскай бітвы. Капітан З.Д.Віхнін вызначыўся ў бітве за Дняпро ў Брагінскім раёне Гомельскай вобл. 25.9.1943 г. на чале групы прыкрыцця фарсіраваў Дняпро і забяспечыў пераправу 2 батальёнаў пяхоты. Загінуў у баі за вызваленне вёсак Бярозкі і Новая Ёлча Брагінскага раёна Гомельскай вобл. 26.9.1943 г. Пахаваны ў г. Чарнігаў.

КАВАЛЁЎ Мікалай Кузьміч. Герой Савецкага Саюза (29.6.1945). Нарадзіўся ў жніўні 1917 г. ў в. Селівонаўка Жлобінскага раёна. Скончыў ваенна-палітычнае вучылішча (1941), курсы «Выстрал» (1943). Працаваў тэхнікам у дэпо ст. Жлобін. У Чырвонай

М.К.Кавалёў.

М.Р.Кавалёў.

В.І.Казлоў.

М.С.Рогаў.

Арміі з 1938 г. Са жніўня 1941 г. на фронце. Удзельнік абароны Масквы, вызвалення Беларусі, Прыбалтыкі. Вызначыўся ў баях на тэрыторыі Усходняй Прусіі. 17.3.1945 г. полк пад камандаваннем гвардыі падпалкоўніка М.К.Кавалёва на подступах да в. Ленхефен захапіў 6 гармат, 14 кулямётаў, каля 200 гітлераўцаў. Загінуў у гэтым баі. Яго імем названа вуліца ў Жлобіне, устаноўлена мемарыяльная дошка.

КАВАЛЁЎ Мікіта Рыгоравіч. Герой Савецкага Саюза (24.4.1944). Нарадзіўся 20.12.1909 г. ў в. Майскае Жлобінскага раёна. Скончыў Ульянаўскае бранятанкавае вучылішча (1937), Ленінградскую вышэйшую бранятанкавую школу (1953). У Чырвонай Арміі з 1931 г. З лістапада 1941 г. на Заходнім, Паўночна-Заходнім, Варонежскім, 1-м і 2-м Украінскім, Забайкальскім франтах. Вызначыўся ў баях пры вызваленні Кіева. 6.11.1943 г. танкавы батальён пад камандаваннем гвардыі маёра М.Р.Кавалёва ў ліку першых уварваўся ў Кіеў і, адбіваючы контратакі праціўніка, знішчыў 8 танкаў і самаходных гармат, 24 пушкі, 124 кулямёты, 26 аўтамашын, 340 павозак з грузам. Удзельнік савецка-японскай вайны 1945 г. Да 1969 г. ў Савецкай Арміі, палкоўнік. Жыў у Мінску. Памёр 10.5.1978 г.

КАЗЛОЎ Васіль Іванавіч. Дзяржаўны дзеяч Беларусі, адзін з арганізатараў і кіраўнікоў партызанскага руху на Беларусі ў Вялікую Айчынную вайну. Герой Савецкага Саюза (1.9.1942). Нарадзіўся 18.2.1903 г. ў в. Загараддзе (цяпер в. Малевічы) Жлобінскага раёна. Скончыў Камуністычны універсітэт Беларусі (1933). У 1928—40 гг. на савецкай і партыйнай рабоце. З 1940 г. намеснік старшыні СНК БССР, з сакавіка 1941 г. сакратар Мінскага абкома КП(б)Б. З ліпеня 1941 г. 1-ы сакратар Мінскага абкома КП(б)Б і камандзір Мінскага партызанскага злучэння. У 1944—48 гг. 1-ы сакратар Мінскіх абкома і гаркома КП(б)Б. У 1947 г. Старшыня Вярхоўнага Савета, у 1948—67 гг. Старшыня Прэзідыума Вярхоўнага Савета БССР і намеснік Старшыні Прэзідыума Вярхоўнага Савета СССР. З 1949 г. член ЦК КПБ. З 1956 г. кандыдат у члены, з 1966 г. член ЦК КПСС. Дэпутат Вярхоўнага Савета СССР з 1946 г., БССР з 1947 г. Аўтар кніг успамінаў «Людзі асобага складу» (1967), «Верны да канца» (2-е выд., 1973). Памёр 2.12.1967 г. Яго імем названы вуліца і завод у Мінску, вуліцы ў Салігорску і Жлобіне, саўгас і школа ў Жлобінскім р-не; у Салігорску каля школы № 5 пастаўлены помнік; у Мінску на доме, дзе ён жыў, устаноўлена мемарыяльная дошка, у Беларускім дзяржаўным музеі гісторыі Вялікай Айчыннай вайны створана экспазіцыя пра героя.

ЛІСНЕЎСКІ Віктар Пятровіч. Поўны кавалер ордэна Славы. Нарадзіўся 21.2.1908 г. ў в. Чарцёж Жлобінскага раёна. У Вялікую Айчынную вайну на фронце з 1941 г. Камандзір стралковага аддзялення малодшы сяржант В.П.Ліснеўскі вызначыўся пры вызваленні Украіны, Польшчы, у баях на тэрыторыі Германіі: 24.12.1943 г. пад агнём праціўніка ліквідаваў 4 пашкоджанні тэлефоннай лініі; 21.7.1944 г. ў ліку першых фарсіраваў Заходні Буг, акапаўся і адбіваў варожыя контратакі, потым уварваўся ў траншэю праціўніка і закідаў гранатамі кулямётны разлік; 16.4.1945 г. пры прарыве абароны праціўніка каля г. Лебус (Германія) са сваім аддзяленнем захапіў варожыя траншэі, адбіў некалькі контратак. Пасля вайны В.П.Ліснеўскі жыў у г. Дружкоўка Данецкай вобл. Памёр 9.10.1987 г.

РОГАЎ Міхаіл Сафронавіч. Герой Савецкага Саюза (24.3.1945). Нарадзіўся

П.А.Странакоў.

А.С.Андрухоў.

П.А.Карыбскі.

М.В.Кутоўскі.

17.10.1916 г. ў в. Верхняя Алба Жлобінскага раёна. У Чырвонай Арміі з 1939 г. З 1941 г. на Паўднёвым, Паўднёва-Заходнім, 2-м Украінскім франтах. Старшына эскадрона кавалерыйскага палка М.С.Рогаў вызначыўся пры вызваленні Румыніі. 29.8.1944 г. з трыма добраахвотнікамі абышоў умацаваны раён, пераадолеў мінnае поле, уварваўся ў траншэю праціўніка, знішчыў разлік станковага кулямёта і дзот, гэтым садзейнічаў наступленню палка. Загінуў 25.10.1944 г. на тэрыторыі Венгрыі. Яго імем названа сярэдняя школа ў в. Верхняя Алба.

СТРАНАКОЎ Пракоп Авяр'янавіч. Герой Савецкага Саюза (24.12.1943). Нарадзіўся 6.6.1917 г. ў в. Грачухі Жлобінскага раёна. Скончыў курсы малодшых лейтэнантаў (1942), Вышэйшую афіцэрскую артылерыйскую школу (1951). У Чырвонай Арміі з 1938 г. З 1942 г. на фронце. Камандзір артылерыйскага ўзвода лейтэнант П.А.Странакоў вызначыўся пры вызваленні Лоеўскага раёна. 12.10.1943 г. на чале групы разведчыкаў пад агнём праціўніка пераправіўся цераз Дняпро і разведаў агнявыя кропкі ворага, якія былі потым знішчаны савецкай артылерыяй. 21.10.1943 г. ў баях за расшырэнне плацдарма замяніў параненага камандзіра роты, павёў байцоў у атаку і першым уварваўся ў траншэю праціўніка; паранены не пакінуў поля бою. Да 1958 г. служыў у Савецкай Арміі, маёр. Памёр 12.10.1961 г.

Удзельнікі Парада Перамогі, які адбыўся ў Маскве 24 чэрвеня 1945 г.

АНДРУХОЎ Андрэй Сямёнавіч, н. ў 1920 г. ў в. Шыхаў Жлобінскага раёна. Скончыў сямігодку і фабрычна-заводскае вучылішча ў Жлобіне. У Чырвонай Арміі з 1940 г., служыў каля г. Каўнас (Літва). У Вялікую Айчынную вайну на фронце. У канцы 1941 г. накіраваны на вучобу ў Маскву, дзе асвоіў рэактыўныя мінамёты «Кацюшы». 11.9.1942 г. ў складзе 92-га гвардзейскага мінамётнага палка ўдзельнічаў у абароне Сталінграда, контрнаступленні і акружэнні варожай групіроўкі войск, потым у баях пад Арлом і Курскам, наступальнай аперацыі «Баграціён», вызваленні Гомеля, Жлобіна, Бабруйска, Вісла-Одэрскай і Берлінскай аперацыях, штурме Берліна. Дэмабілізаваўся ў маі 1946 г. Узнагароджаны 2 ордэнамі Айчыннай вайны 2-й ступені, Чырвонай Зоркі, медалём «За адвагу» і інш. Пасля вайны да выхаду на пенсію працаваў машыністам Жлобінскага лакаматыўнага дэпо. Жыве ў Жлобіне.

КАРЫБСКІ Пётр Андрэевіч, н. ў 1923 г. ў Жлобіне. У пачатку Вялікай Айчыннай вайны добраахвотна ўступіў у Жлобінскі знішчальны батальён, быў разведчыкам да 17 жніўня 1941 г. Пасля сканчэння паскораных курсаў пяхотнага вучылішча лейтэнант 34-й асобнай марской брыгады. У складзе 11-га гвардзейскага корпуса 9-й арміі ўдзельнічаў у гераічнай абароне і вызваленні Каўказа, Данбаса, Херсонскай, Запарожскай, Нікалаеўскай, Адэскай абласцей Украіны, пазней ка-

мандзір кулямётнай роты 301-й стралковай дывізіі 3-га Украінскага фронту. Вызначыўся ў Яска-Кішынёўскай аперацыі, пры вызваленні Польшчы, у разгроме варожай групіроўкі на берлінскім напрамку, штурме і ўзяцці «фюрэр-бункера» імперскай канцылярыі. Баявы шлях П.А.Карыбскага адзначаны шматлікімі ўзнагародамі. Сярод іх ордэн Чырвонага Сцяга, два — Чырвонай Зоркі, тры — Айчыннай вайны 1-й і 2-й ступеняў, 2 медалі «За баявыя заслугі» і інш. Пасля дэмабілізацыі з арміі (1954) і да выхаду на пенсію працаваў у лакаматыўным дэпо. У 1998 г. прысвоена званне ганаровага грамадзяніна Жлобіна. Жыве ў Жлобіне.

КУТОЎСКІ Мікалай Васілевіч, н. ў 1920 г. ў в. Радуша Жлобінскага раёна. Да вайны скончыў Бабруйскі тэхнікум механізаванай апрацоўкі драўніны, потым курсы па падрыхтоўцы настаўнікаў рускай мовы і літаратуры, працаваў у Скяпнянскай сямігодцы. У ліпені 1941 г. добраахвотна пайшоў на фронт. Пад г. Арол батальён трапіў у акружэнне. Прыняўшы бой, многія байцы і камандзіры змаглі перайсці варожую лінію. Уцалелая частка батальёна была накіравана ў г. Троіцк Чэлябінскай вобласці. Пасля М.В.Кутоўскі скончыў Міаскае ваеннае вучылішча. Ваяваў на Карэльскім фронце ў 46-м гвардзейскім мінамётным палку 7-й арміі. З мая 1943 г. да лютага 1945 г. камандаваў агнявым узводам, удзельнічаў у абарончых баях на Кольскім паўвостраве і каля г. Мурманск, у чэрвені—жніўні 1944 г. — у Свірска-Петразаводскай аперацыі па выгнанні фашыстаў з Савецкага Запаляр'я і вызваленні Карэліі, у 1945 г. — у разгроме японскай Квантунскай арміі. Ваенную службу закончыў у снежні 1946 г. Узнагароджаны ордэнамі Чырвонай Зоркі, Айчыннай вайны 2-й ступені, многімі медалямі. Пасля вайны скончыў Гомельскі настаўніцкі інстытут, працаваў выкладчыкам матэматыкі ў Радушскай сярэдняй школе. Памёр у 1995 г.

МАРТЫНАЎ Валянцін Сямёнавіч, н. ў 1924 г. ў с. Сетнае Сумскай вобласці. Працоўную дзейнасць пачаў у чэрвені 1941 г. пуцявым рабочым 7-й дыстанцыі пуці Разанска-Уральскай чыгункі. У жніўні 1942 г. паступіў у Ленінградскае ваеннае вучылішча, якое было эвакуіравана ў г. Уральск. Пасля яго скончэння В.С.Мартынаў — старшына роты 46-га

В.С.Мартынаў.

С.С.Осіпаў.

гвардзейскага мінамётнага палка, ваяваў на Карэльскім фронце, удзельнічаў у разгроме японскай Квантунскай арміі. Узнагароджаны ордэнамі Чырвонага Сцяга і Айчыннай вайны 2-й ступені, медалямі. З ліпеня 1946 г. і да выхаду на пенсію працаваў машыністам лакаматыўнага дэпо. Жыве ў Жлобіне.

ОСІПАЎ Сяргей Сямёнавіч, н. ў 1922 г. ў с. Кондаль Пензенскай вобласці. Пасля скончэння сямігодкі да студзеня 1941 г. працягваў вучобу ў будаўнічым тэхнікуме, потым у вышэйшай авіяцыйнай школе пілотаў і ў авіяцыйным вучылішчы. У лютым 1943 г. накіраваны ў 165-ы авіяполк 16-й паветранай арміі. У складзе палка прайшоў усю вайну, зрабіў 443 баявыя вылеты. Летам 1943 г. ўдзельнічаў у баях на Курскай дузе. У першым жа паветраным баі знішчыў варожы самалёт. Сам за ўвесь час баявых дзеянняў ніводнага разу не быў збіты. Вызначыўся таксама ў Арлоўска-Курскай аперацыі, вызваленні Гомельшчыны, Вісла-Одэрскай і Берлінскай аперацыях. Пасля вайны жыў у Жлобіне. Памёр у 1996 г.

ХАЛІМОНЕНКА Рыгор Сцяпанавіч, н. ў 1922 г. ў в. Стоўпня Рагачоўскага раёна. У Чырвонай Арміі з 1941 г. Служыў радыстам у розных вайсковых часцях. Яго баявы шлях пачаўся пад Сталінградам і закончыўся ва Усходняй Прусіі. Пад Кёнігсбергам быў цяжка паранены. Доўгі час знаходзіўся ў шпіталі. Узнагароджаны ордэнамі Чырвонага Сцяга, Айчыннай вайны 1-й і 2-й ступеняў, Чырвонай Зоркі, медалямі. Пасля вайны доўгі час жыў і працаваў у Жлобіне. Памёр у 1967 г.

Р.В.Дзмітрыеў.

Яны прайшлі дарогамі вайны

Некалькі тысяч ураджэнцаў Жлобінскага раёна ўдзельнічалі ў Вялікай Айчыннай вайне ў складзе Чырвонай Арміі, партызанскіх фарміраванняў і падполля. Яны абаранялі нашу Радзіму ад фашысцкай навалы. Кожны з іх, хто дажыў і не дажыў да доўгачаканай Перамогі, хто названы і не названы ў гэтай кнізе, зрабіў свой уклад у агульную справу. Усім ім вялікая і шчырая ўдзячнасць нашчадкаў за ратны подзвіг у імя будучага. Раённая камісія па стварэнні кнігі «Памяць» загадзя просіць прабачэння за тое, што не ўдалося ўстанавіць прозвішчы ўсіх землякоў, якія прайшлі дарогамі вайны і з перамогай вярнуліся дамоў.

ГОРАД ЖЛОБІН

Абакумов Михаил Васильевич, р. в 1923; **Абловецкий** Виктор Павлович, р. в 1925; **Абрамчук** Сергей Емельянович, р. в 1926; **Авсяников** Михаил Прохорович, р. в 1907; **Алексеев** Василий Никифорович, р. в 1925; **Алексеенко** Ефим Емельянович, р. в 1907; **Алексеенко** Степан Сафронович, р. в 1919; **Алимбочков** Павел Яковлевич, р. в 1916; **Алимбочкова** Мария Ивановна, р. в 1918; **Альшевская** Александра Петровна, р. в 1912; **Амбражей** Михаил Тимофеевич, р. в 1923; **Амбражей** Софья Романовна, р. в 1920; **Ананьев** Александр Николаевич, р. в 1915; **Андреев** Михаил Петрович, р. в 1923; **Андриенко** Иван Платонович, р. в 1926; **Андросов** Василий Васильевич, р. в 1919, старший лейтенант; **Андросова** Лидия Александровна, р. в 1924; **Андрухов** Андрей Семенович, р. в 1923, старший сержант, участник Парада Победы в Москве в 1945 г.; **Андрухов** Николай Семенович, р. в 1923; **Андрухова** Любовь Васильевна, р. в 1926; **Андрюшенко** Василий Иванович, р. в 1914; **Аникеев** Анатолий Яковлевич, р. в 1926; **Аниховская** Лидия Павловна, р. в 1920; **Анохин** Петр Михайлович, р. в 1925; **Аношко** Иван Кузьмич, р. в 1916; **Антоненко** Николай Васильевич, р. в 1920; **Арехович** Николай Павлович, р. в 1915; **Артамонов** Иван Андреевич, р. в 1920, почетный гражданин города, начальник вагонного депо; **Архипенко** Иван Петрович, р. в 1922; **Архипенко** Павел Наумович, р. в 1919, командир партизанского отряда; **Архипов** Александр Ефремович, р. в 1909; **Архипов** Иван Даниилович, р. в 1909; **Афанасенко** Алексей Тихонович, р. в 1926; **Афанасенко** Владимир Васильевич, р. в 1923; **Ахрамович** Евгений Даниилович, р. в 1920; **Бабич** Владимир Филиппович, р. в 1916; **Бавдей** Георгий Иосифович, р. в 1924; **Байдаков** Владимир Никитич, р. в 1907; **Байдаков** Гавриил Петрович, р. в 1914; **Байдалов** Валентин Григорьевич, р. в 1925; **Байнис** Николай Евгеньевич, р. в 1922; **Байсуров** Петр Павлович, р. в 1905; **Бакатович** Дмитрий Васильевич, р. в 1911; **Бакун** Александр Сергеевич, р. в 1927; **Балашов** Михаил Иванович, р. в 1926; **Баленков** Павел Петрович, р. в 1925; **Барабанщиков** Михаил Иванович, р. в 1922; **Баранов** Иван Антонович, р. в 1919; **Барановский** Валентин Францевич, р. в 1924; **Барановский** Владимир Брониславович, р. в 1900; **Барановский** Иван Исакович, р. в 1918; **Баргер** Наум Леонович, р. в 1925; **Бареко** Иван Яковлевич, р. в 1919; **Барилов** Петр Дмитриевич, р. в 1917; **Батраков** Андрей Иванович, р. в 1927; **Батурин** Вадим Михайлович, р. в 1913; **Батурин** Владимир Михайлович, р. в 1924; **Батурин** Николай Михайлович, р. в 1918; **Батурина** Ольга Степановна, р. в 1921; **Батюшков** Евдоким Николаевич, р. в 1908; **Бегунов** Григорий Дмитриевич, р. в 1914, майор; **Бегунова** Мария Харитоновна, р. в 1923; **Беззубов** Иван Исакович, р. в 1919; **Бекаревич** Алексей Григорьевич, р. в 1922; **Беленков** Михаил Яковлевич, р. в 1922; **Белоусов** Григорий Андреевич, р. в 1923; **Белоусова** Елена Григорьевна, р. в 1921; **Белун** Иван Федорович, р. в 1920, капитан; **Бельчиков** Иван Трофимович, р. в 1917; **Белявская** Зинаида Максимовна, р. в 1926; **Беляковский** Николай Устинович, р. в 1923, сержант; **Береговцов** Владимир Афанасьевич, р. в 1922; **Береснев** Иван Семенович, р. в 1924; **Береснев** Николай Николаевич, р. в 1922; **Береснев** Степан Иванович, р. в 1923; **Беркович** Галина Иосифовна, р. в 1924; **Бибиков** Василий Васильевич, р. в 1915; **Бизюк** Владимир Владимирович, р. в 1923; **Биланова** Зинаида Степановна, р. в 1921; **Близнец** Иван Васильевич, р. в 1924; **Бобер** Николай Иванович, р. в 1925; **Богданов** Василий Ефимович, р. в 1925; **Богданов** Василий Кириллович, р. в 1926; **Богданов** Евгений Константинович, р. в 1922, капитан; **Богомазов** Кузьма Борисович, р. в 1922; **Богомазов** Павел Артемьевич, р. в 1925; **Богуан** Иван Кузьмич, р. в 1927; **Богуанов** Василий Иванович, р. в 1925; **Богуш** Мигдон Павлович, р. в 1922; **Богуш** Степан Иванович, р. в 1919; **Бодиловский** Петр Савельевич, р. в 1922; **Бойкачев** Иосиф Иванович, р. в 1920; **Бойкачев** Петр Иосифович, р. в 1915; **Болдуев** Иван Корнеевич, р. в 1922; **Боломожнов** Константин Петрович, р. в 1922; **Болоховец** Николай Васильевич, р. в 1920, капитан; **Бондарев** Владимир Федорович, р. в 1921; **Бондарев** Илья Яковлевич, р. в 1920; **Бондарев** Михаил Васильевич, р. в 1923; **Бондарев** Петр Андреевич, р. в 1925; **Бондарева** Александра Онуфриевна, р. в 1924; **Бондарчик** Таисия Терентьевна, р. в 1917; **Бородулин** Николай Егорович, р. в 1925; **Босяев** Василий Иванович, р. в 1926; **Бохволов** Борис Николаевич, р. в 1926; **Брант** Рудольф Егорович, р. в 1923; **Бродецкий** Андрей Иосифович, р. в 1923; **Буван** Михаил Николаевич, р. в 1908; **Будникова** Тамара Павловна, р. в 1924; **Будницкая** Мария Онуфриевна, р. в 1922; **Буйневич** Иван Михайлович, р. в 1918; **Бутковский** Василий Николаевич, р. в 1914; **Бутько** Дмитрий Остапович, р. в 1909; **Бушкевич** Констан-

тин Афанасьевич, р. в 1905; **Бушкевич** Павел Иванович, р. в 1914; **Буянов** Михаил Фокович, р. в 1922; **Быков** Андрей Михайлович, р. в 1909; **Быков** Антон Трофимович, р. в 1925; **Быков** Григорий Архипович, р. в 1920; **Быков** Евгений Прохорович, р. в 1926, старший сержант; **Быстров** Михаил Иванович, р. в 1920; **Быхало** Михаил Ерофеевич, р. в 1925; **Бычкова** Елена Петровна, р. в 1919; **Вакуленко** Иван Тихонович, р. в 1920; **Валегов** Василий Арсеньевич, р. в 1927; **Валько** Анатолий Антонович, р. в 1920; **Валько** Татьяна Ивановна, р. в 1921; **Василевская** Александра Федоровна, р. в 1923; **Васильев** Валентин Михайлович, р. в 1923; **Вербицкий** Владимир Кононович, р. в 1919; **Вербицкий** Иван Кононович, р. в 1916; **Веремейчик** Клавдия Григорьевна, р. в 1927; **Вересов** Павел Петрович, р. в 1924; **Вересов** Петр Григорьевич, р. в 1919; **Вержбицкий** Владимир Сергеевич, р. в 1926; **Вильчинский** Сильвестр Станиславович, р. в 1902; **Воеводов** Степан Григорьевич, р. в 1911; **Войтеховский** Антон Владимирович, р. в 1925; **Воликов** Евгений Гавриилович, р. в 1924; **Воликов** Иван Никифорович, р. в 1926; **Волков** Василий Михайлович, р. в 1925; **Воробьев** Лаврентий Кузьмич, р. в 1913; **Воробьев** Петр Федорович, р. в 1918; **Воронин** Зосим Николаевич, р. в 1911; **Воронков** Валерий Семенович, р. в 1915; **Воронкова** Нина Марковна, р. в 1921; **Воронович** Михаил Иванович, р. в 1924; **Ворончихин** Вениамин Васильевич, р. в 1925; **Воскрякова** Ирина Ананьевна, р. в 1925; **Вушкан** Петр Игнатьевич, р. в 1922; **Выдренков** Константин Никифорович, р. в 1920, капитан, директор школы; **Гаврилов** Анатолий Михайлович, р. в 1923; **Гаврилов** Василий Кузьмич, р. в 1923; **Гаврилов** Иван Даниилович, р. в 1924; **Гаврилова** Елена Семеновна, р. в 1924; **Гаврилова** Зинаида Лукьяновна, р. в 1927; **Гаврилова** Надежда Кузьминична, р. в 1926; **Гаев** Николай Федорович, р. в 1926; **Гайдук** Павел Саввич, р. в 1898; **Галищенко** Геннадий Афанасьевич, р. в 1920; **Галушкин** Иван Степанович, р. в 1920; **Гальмак** Георгий Васильевич, р. в 1917; **Гапонов** Василий Степанович, р. в 1925; **Гапонов** Михаил Тихонович, р. в 1925; **Гарбузов** Михаил Игнатьевич, р. в 1926; **Гельфанд** Борис Хаймович, р. в 1922; **Гераков** Василий Денисович, р. в 1915; **Герасименко** Василий Владимирович, р. в 1920; **Герцев** Михаил Петрович, р. в 1925; **Гинзбург** Юрий Ефимович, р. в 1920; **Гирилович** Антон Илариопович, р. в 1926; **Гирилович** Михаил Михайлович, р. в 1927; **Гирилович Федор Илариопович, р. в 1921; Гиршин** Лейба Ефимович, р. в 1911; **Глазков** Алексей Игнатьевич, р. в 1920; **Глазнов** Иван Антонович, р. в 1925; **Глазовская** Галина Александровна, р. в 1925; **Глебко** Павел Александрович, р. в 1920; **Голобев** Леонид Тихонович, р. в 1922; **Голобев** Юрий Федорович, р. в 1914; **Гольман** Павел Васильевич, р. в 1924; **Гончаров** Григорий Даниилович, р. в 1918; **Гончаров** Иван Лазаревич, р. в 1914; **Горбаченко** Николай Аверьянович, р. в 1925; **Горенков** Анатолий Евсеевич, р. в 1927; **Горобец** Алексей Михайлович, р. в 1919; **Горовай** Владимир Филиппович, р. в 1920; **Городецкий** Петр Абрамович, р. в 1930; **Горташкин** Игорь Емельянович, р. в 1925; **Господарев** Александр Степанович, р. в 1920; **Господарев** Алексей Григорьевич, р. в 1918; **Господарев** Виктор Степанович, р. в 1926; **Господарева** Лариса Андреевна, р. в 1918; **Гранкова** Ирина Васильевна, р. в 1914; **Граховский** Георгий Петрович, р. в 1924; **Граховский** Иван Антонович, р. в 1915; **Граховский** Франц Александрович, р. в 1915; **Гребнев** Григорий Галактионович, р. в 1919; **Гренадеров** Алексей Александрович, р. в 1925; **Грибов** Иван Карпович, р. в 1904; **Гринберг** Григорий Семенович, р. в 1913; **Гринберг** Константин Антонович, р. в 1924; **Грицков** Григорий Андреевич, р. в 1921; **Грицков** Григорий Григорьевич, р. в 1921; **Грицкова** Ольга Терентьевна, р. в 1922; **Гришков** Николай Иванович, р. в 1922; **Гришкова** Евдокия Федоровна, р. в 1926; **Губарева** Елизавета Алексеевна, р. в 1920; **Губаревич** Аполлинарий Вильгельмович, р. в 1925; **Губский** Валентин Игнатьевич, р. в 1924; **Гузев** Александр Иванович, р. в 1910; **Гузов** Иван Федорович, р. в 1920; **Гузов** Иван Филиппович, р. в 1925; **Гук** Афанасий Макарович, р. в 1898; **Гурецкая** Раиса Яковлевна, р. в 1926; **Гусакова** Мария Александровна, р. в 1925; **Гусева** Кира Дмитриевна, р. в 1921; **Гусева** Нина Александровна, р. в 1920; **Давыденко** Иван Гавриилович, р. в 1922; **Давыдов** Иван Денисович, р. в 1927; **Дадыченко** Сергей Петрович, р. в 1917; **Дайнеко** Николай Григорьевич, р. в 1927; **Даниленко** Михаил Васильевич, р. в 1925; **Данилов** Иван Лукич, р. в 1927; **Дегтярев** Мартын Николаевич, р. в 1920; **Дедушкин** Иван Мамонович, р. в 1922; **Деменков** Петр Федорович, р. в 1920; **Демиденко** Михаил Кондратьевич, р. в 1920; **Демура** Николай Иванович, р. в 1926; **Демченков** Василий Иванович, р. в 1911; **Денисенко** Георгий Антонович, р. в 1919; **Денисов** Александр Онуфриевич, р. в 1916; **Дербен** Владимир Михайлович, р. в 1910; **Дикун** Адам Федорович, р. в 1921; **Длусских** Эдуард Евстафьевич, р. в 1913; **Добровольский** Александр Петрович, р. в 1920; **Добровольский** Иван Евсеевич, р. в 1923; **Домбровский** Георгий Борисович, р. в 1920; **Доморацкий** Виктор Иванович, р. в 1926; **Доронин** Иван Семенович, р. в 1905; **Драгун** Николай Кузьмич, р. в 1921; **Дроздов** Василий Николаевич, р. в 1924; **Дроздов** Василий Павлович, р. в 1917; **Дроздов** Владимир Филиппович, р. в 1928; **Дуб** Иосиф Федорович, р. в 1916; **Дударенок** Василий Семенович, р. в 1926; **Дудков** Иван Каленикович, р. в 1926; **Дунаев** Виктор Петрович, р. в 1914, капитан; **Духович** Вера Меркурьевна, р. в 1912; **Дюба** Яков Кузьмич, р. в 1903; **Дятлов** Георгий Филиппович, р. в 1922; **Дятлов** Георгий Филиппович, р. в 1924; **Евдокимов** Григорий Николаевич, р. в 1920; **Евдоченко** Александр Яковлевич, р. в 1921; **Евневич** Виктор Владимирович, р. в 1924; **Евсеенко** Василий Федорович, р. в 1910; **Евтухов** Адам Филиппович, р. в 1925; **Евтухов** Николай Трофимович, р. в 1918; **Елисеев** Анатолий Степанович, р. в 1925; **Елисеев** Андрей Сергеевич, р. в 1927, начальник локомотивного депо; **Елисеев** Иван Яковлевич, р. в 1918, майор; **Елисеев** Николай Иванович, р. в 1924; **Елисеев** Николай Константинович, р. в 1921,

старший лейтенант, директор совхоза; **Елисеев** Михаил Иванович, р. в 1927; **Елисеев** Федор Никитич, р. в 1925; **Елисеев** Яков Никитич, р. в 1896; **Елисеева** Анастасия Яковлевна, р. в 1915; **Елисеева** Фаина Григорьевна, р. в 1927; **Емельянов** Михаил Ефимович, р. в 1920; **Еременко** Владимир Филиппович, р. в 1927; **Ермак** Иван Прокофьевич, р. в 1926; **Ермаков** Михаил Васильевич, р. в 1919; **Ермаков** Николай Романович, р. в 1927; **Ермакова** Валентина Федоровна, р. в 1924; **Ермакова** Екатерина Алексеевна, р. в 1915; **Ермакова** Станислава Казимировна, р. в 1924; **Ермилов** Сергей Федорович, р. в 1923; **Ермолаев** Матвей Тимофеевич, р. в 1921; **Ермоленко** Василий Федорович, р. в 1919; **Еромов** Иван Максимович, р. в 1919; **Ерофеев** Виктор Иванович, р. в 1922; **Ерофеев** Макар Матвеевич, р. в 1918; **Ероцкий** Иван Александрович, р. в 1921; **Ерошкин** Юрий Иванович, р. в 1925; **Ерушин** Иван Иванович, р. в 1904; **Ефремова** Анна Григорьевна, р. в 1926; **Ждамиров** Иван Андреевич, р. в 1913; **Жевлаков** Николай Ефимович, р. в 1915; **Железко** Сергей Фомич, р. в 1911; **Желобков** Борис Михайлович, р. в 1923; **Жеребков** Михаил Александрович, р. в 1921; **Жигарев** Владимир Петрович, р. в 1923; **Жуков** Александр Григорьевич, р. в 1920; **Жуков** Владимир Михайлович, р. в 1927; **Жуков** Евстрат Васильевич, р. в 1907; **Жуков** Николай Устинович, р. в 1922; **Жуков** Петр Филиппович, р. в 1926; **Жукова** Анна Мартыновна, р. в 1904; **Жукова** Мария Афанасьевна, р. в 1922; **Жуковский** Антон Адамович, р. в 1912; **Журавков** Михаил Тарасович, р. в 1923, майор; **Загуменная** Валентина Константиновна, р. в 1923; **Зайцев** Василий Сидорович, р. в 1924; **Зайцев** Павел Иванович, р. в 1918; **Закревский** Станислав Викентьевич, р. в 1923; **Закржевский** Альфред Иванович, р. в 1923; **Закржевский** Евгений Иванович, р. в 1920; **Зарецкий** Владимир Михайлович, р. в 1925; **Зарецкий** Иосиф Маркович, р. в 1906; **Зарецкий** Макар Федорович, р. в 1916; **Зарубов** Иван Илариоснович, р. в 1920; **Захаревич** Григорий Иванович, р. в 1923; **Захаревская** Александра Ивановна, р. в 1924; **Захаревский** Петр Федосович, р. в 1924; **Захаров** Иван Васильевич, р. в 1913; **Захарченко** Анастасия Михайловна, р. в 1928; **Зейферт** Дмитрий Оттович, р. в 1924; **Зигорский** Дмитрий Никитич, р. в 1900; **Зимов** Георгий Андреевич, р. в 1918, подполковник, военком; **Зинкевич** Надежда Николаевна, р. в 1928; **Зинкович** Петр Иванович, р. в 1927; **Зинькович** Марк Минович, р. в 1900; **Злынов** Никифор Васильевич, р. в 1913, директор школы; **Злынов** Юрий Васильевич, р. в 1909, комиссар партизанского отряда; **Злынова** Вера Алексеевна, р. в 1926; **Золотарев** Дмитрий Алексеевич, р. в 1921, лейтенант, председатель колхоза; **Зуев** Петр Ильич, р. в 1925; **Зятиков** Николай Александрович, р. в 1919; **Иванов** Михаил Ильич, р. в 1926; **Иванов** Федор Акимович, р. в 1923; **Иванчиков** Петр Александрович, р. в 1923; **Игнатенко** Григорий Иванович, р. в 1916; **Ильев** Иван Гавриилович, р. в 1919; **Ильченко** Александр Иванович, р. в 1921; **Исаенко** Аркадий Михайлович, р. в 1929; **Исаенко** Иван Григорьевич, р. в 1924; **Исаенок** Михаил Федорович, р. в 1924; **Исайчикова** Наталья Михайловна, р. в 1923; **Исаков** Евгений Николаевич, р. в 1926; **Исаков** Николай Петрович, р. в 1918; **Исакович** Евгений Карпович, р. в 1918; **Кабанов** Алексей Андреевич, р. в 1925; **Кадуцин** Иван Григорьевич, р. в 1920; **Казакалевич** Петр Петрович, р. в 1918; **Казятников** Александр, награжден медалью «За отвагу»; **Казятников** Владимир Титович, р. в 1926; **Каланчина** Галина Павловна, р. в 1922; **Калашников** Андрей Викторович, р. в 1926, майор; **Калашникова** Полина Федоровна, р. в 1922, лейтенант; **Каленников** Анатолий Васильевич, р. в 1923; **Каленников** Роман Григорьевич, р. в 1923; **Камошев** Иван Иванович, р. в 1913; **Капланов** Дмитрий Федорович, р. в 1913; **Капустин** Иван Даниилович, р. в 1918; **Каракулина** Людмила Дмитриевна, р. в 1922; **Карев** Виктор Матвеевич, р. в 1918; **Карибская** Галина Васильевна, р. в 1923; **Карибский** Павел Андреевич, р. в 1925; **Карибский** Петр Андреевич, р. в 1923, почетный гражданин г. Жлобин; **Карпов** Александр Артемович, р. в 1922; **Карпухина** Любовь Дмитриевна, р. в 1926; **Кашперов** Иван Иванович, р. в 1920; **Кваченюк** Константин Иванович, р. в 1926; **Кизеев** Виктор Петрович, р. в 1927; **Кизеев** Виктор Яковлевич, р. в 1926; **Кизеев** Михаил Петрович, р. в 1925; **Кизеев** Николай Петрович, р. в 1923; **Кизеев** Юрий Митрофанович, р. в 1926; **Киленков** Терентий Сергеевич, р. в 1896; **Кирейко** Николай Савельевич, р. в 1923; **Кирейков** Александр Андреевич, р. в 1911; **Кирейков** Сергей Иванович, р. в 1925; **Кириленко** Зинаида Алексеевна, р. в 1917; **Кириленко** Юрий Даниилович, р. в 1927; **Кирилин** Пантелей Алексеевич, р. в 1925; **Киселев** Антон Иванович, р. в 1910; **Киселев** Владимир Павлович, р. в 1921; **Киселев** Иван Федосьевич, р. в 1924; **Киселев** Николай Иванович, р. в 1926; **Кислицын** Дмитрий Иванович, р. в 1923; **Климович** Кузьма Иванович, р. в 1926; **Климович** Семен Федорович, р. в 1927; **Клятецкий** Степан Иванович, р. в 1916; **Княжанский** Ксия Фойвелевич, р. в 1913; **Кобазов** Павел Иванович, р. в 1919; **Кобыркин** Георгий Сергеевич, р. в 1925; **Ковалев** Александр Кузьмич, р. в 1926; **Ковалев** Иван Иванович, р. в 1918; **Ковалев** Иван Федорович, р. в 1919; **Ковалева** Ксения Тихоновна, р. в 1919; **Ко-**

Г.В.Карыбская.

валевич Иван Семенович, р. в 1925; **Ковалевский** Иван Павлович, р. в 1922; **Коваленко** Григорий Алексеевич, р. в 1923; **Коваленко** Ефим Данииловичь, р. в 1926; **Коваленко** Константин Прокофьевич, р. в 1900; **Коваленко** Наталья Васильевна, р. в 1920; **Коваленко** Николай Петрович, р. в 1924; **Коваленко** Семен Андреевич, р. в 1927; **Коваленко** Софья Иосифовна, р. в 1923; **Коваль** Елена Константиновна, р. в 1927; **Коваль** Елена Константиновна, р. в 1926; **Ковальчук** Андрей Степанович, р. в 1926; **Ковальчук** Иван Демьянович, р. в 1919; **Ковальчук** Надежда Филипповна, р. в 1916; **Ковальчук** Яков Игнатьевич, р. в 1919; **Ковпаев** Николай Григорьевич, р. в 1917; **Кожина** Нина Николаевна, р. в 1927; **Козлин** Леонид Григорьевич, р. в 1917; **Козлов** Александр Григорьевич, р. в 1923; **Козлов** Валерьян Федорович, р. в 1924; **Козлов** Владимир Алексеевич, р. в 1920; **Козлов** Владимир Иванович, р. в 1925; **Козлов** Григорий Сидорович, р. в 1923; **Козлов** Григорий Яковлевич, р. в 1904; **Козлов** Евгений Андреевич, р. в 1924, майор; **Козлов** Иван Алексеевич, р. в 1918; **Козлов** Иван Иванович, р. в 1921; **Козлов** Макар Никифорович, р. в 1913; **Козлов** Николай Михайлович, р. в 1922; **Козлов** Олег Андреевич, р. в 1926 в д. Долина, награжден медалью «За боевые заслуги»; **Козлов** Степан Фролович, р. в 1925; **Козлова** Татьяна Алексеевна, р. в 1923; **Козловская** Софья Петровна, р. в 1910; **Козловский** Александр Иванович, р. в 1924; **Козыревский** Юрий Андреевич, р. в 1930, капитан, начальник станции; **Козятников** Александр Терентьевич, р. в 1924, жил в блокадном Ленинграде, участник Сталинградской и Курской битв; **Колеснев** Николай Никанорович, р. в 1923; **Коломиец** Тимофей Васильевич, р. в 1923; **Колос** Николай Константинович, р. в 1923; **Комаровская** Пелагея Сергеевна, р. в 1918; **Коморов** Михаил Арсентьевич, р. в 1925; **Коморов** Михаил Васильевич, р. в 1915; **Коморова** Александра Парфеньевна, р. в 1924; **Конаня** Степан Степанович, р. в 1921; **Кондратенко** Василий Филиппович, р. в 1923; **Кондратьев** Иван Васильевич, р. в 1918; **Кондратьев** Николай Макарович, р. в 1900; **Коноваленко** Иван Федорович, р. в 1926; **Коновалюк** П.К., награжден 2 орденами Красной Звезды, медалями; **Кононенко** Иван Кузьмич, р. в 1912; **Кононов** Михаил Романович, р. в 1925; **Коноплев** Гавриил Исакович, р. в 1916; **Коноплев** Леонид Исакович, р. в 1925; **Конопляников** Николай Павлович, р. в 1923; **Концевенко** Петр Кузьмич, р. в 1925; **Копанчук** Владимир Иосифович, р. в 1924; **Коробкин** Михаил Иванович, р. в 1910; **Коровников** Никита Иванович, р. в 1915; **Коровченко** Михаил Акимович, р. в 1927; **Королев** Петр Захарович, р. в 1921; **Королева** Надежда Григорьевна, р. в 1921; **Короткевич** Александр Иондарович, р. в 1920; **Короткий** Иван Андреевич, р. в 1922; **Коршнев** Владимир Павлович, р. в 1927; **Костев** Михаил Порфирьевич, р. в 1923; **Костеев** Иван Степанович, р. в 1908; **Костеев** Степан Васильевич, р. в 1908; **Котов** Афанасий Романович, р. в 1913; **Котова** Феодосия Лукашовна, р. в 1922; **Кочергов** Михаил Степанович, р. в 1925; **Кошевар** Иван Исакович, р. в 1923; **Кравцов** Михаил Ильич, р. в 1922; **Кравцова** Нина Афанасьевна, р. в 1926; **Кравченко** Василий Иванович, р. в 1920; **Кравченко** Николай Иванович, р. в 1925; **Краснобиев** Алексей Антонович, р. в 1922; **Крез** Евгений Емельянович, р. в 1926; **Крестьнинов** Юрий Семенович, р. в 1924; **Круглик** Егор Григорьевич, р. в 1921; **Крупенко** Владимир Леонович, р. в 1928; **Круповский** Григорий Ефимович, р. в 1907; **Крутелев** Иван Харитонович, р. в 1923; **Крылова** Анастасия Михайловна, р. в 1923; **Крышнев** Владимир Григорьевич, р. в 1926; **Крышнева** Феня Максимовна, р. в 1922; **Крючков** Петр Аникеевич, р. в 1913; **Ксензов** Иван Максимович, р. в 1929; **Кудрявцев** Владимир Иванович, р. в 1923; **Кузнецов** Евгений Михайлович, р. в 1925; **Кузьмин** Михаил Григорьевич, р. в 1923; **Кузьмин** Николай Павлович, р. в 1926; **Кузьмин** Федор Потапович, р. в 1917; **Кузьмич** Михаил Григорьевич, р. в 1923; **Кузьмичев** Петр Максимович, р. в 1923; **Кулешов** Иван Александрович, р. в 1924; **Кулешов** Мефодий Евтихиевич, р. в 1916; **Кулешов** Михаил Федорович, р. в 1921; **Кулешова** Нина Лукьяновна, р. в 1925; **Куликов** Виктор Маркович, р. в 1915; **Куличков** Андрей Михайлович, р. в 1918; **Кунленков** Борис Сергеевич, р. в 1918; **Кунцевич** Михаил Адамович, р. в 1913; **Куприенко** Михаил Никифорович, р. в 1909; **Куприенко** Михаил Никифорович, р. в 1920; **Курбацкий** Евгений Семенович, р. в 1921; **Курилов** Петр Мартынович, р. в 1922; **Кутаев** Григорий Парфенович, р. в 1920; **Кутаева** Мария Иосифовна, р. в 1901; **Кучеренко** Василий Онуфриевич, р. в 1922; **Кушнер** Владимир Яковлевич, р. в 1922; **Кушнер** Михаил Яковлевич, р. в 1925; **Кушнеров** Василий Никитич, р. в 1926; **Кушнеров** Константин Маратович, р. в 1921; **Лавренков** Владимир Степанович, р. в 1923; **Ладорский** Антон Ильич, р. в 1911; **Лазарев** Федор Иванович, р. в 1922; **Лазарев** Федор Исакович, р. в 1926; **Лазбенев** Василий Иванович, р. в 1916; **Лазбенева** Анастасия Ивановна, р. в 1923; **Лазицкая** Мальвина Яковлевна, р. в 1925; **Ламеко** Анатолий Иосифович, р. в 1927; **Лапин** Владимир Петрович, р. в 1924; **Лашкевич** Владимир Константинович, р. в 1920; **Левенец** Анна Васильевна, р. в 1923; **Левенец** Николай Валентинович, р. в 1922; **Левоненко** Иван Федорович, р. в 1919; **Леденцов** Михаил Григорьевич, р. в 1923; **Лекунович** Семен Лейбович, р. в 1917; **Леонкова** Мария Кузьминична, р. в 1912; **Лещенко** Юрий Васильевич, р. в 1923; **Липень** Виктор Иосифович, р. в 1924; **Липницкий** Иосиф Альбертович, р. в 1909; **Липский** Франц Станиславович, р. в 1922; **Лисицкая** Мария Кондратьевна, р. в 1927; **Лисицкий** Илья Иванович, р. в 1921; **Лисов** Иван Иванович, р. в 1925; **Лисюк** Феликс Степанович, р. в 1917; **Литвиновский** Георгий Александрович, р. в 1924; **Лиховодов** Василий Григорьевич, р. в 1924; **Лиховодова** Мария Степановна, р. в 1921; **Лишенков** Николай Васильевич, р. в 1919; **Лобачев** Владимир Михайлович, р. в 1924; **Ловецкий** Александр Александрович, р. в 1923, капитан; **Ловецкий** Иван Емельянович, р. в 1918; **Ловецкий** Сергей Михайлович, р. в 1917; **Ловецкий** Федор Сте-

панович, р. в 1922; **Логацкий** Михаил Макарович, р. в 1923; **Логвин** Федор Борисович, р. в 1922; **Логвинова** Евдокия Варламовна, р. в 1921; **Логимахов** Андрей Иванович, р. в 1917; **Лукашов** Александр Ефимович, р. в 1920; **Лукин** Григорий Тимофеевич, р. в 1911; **Лукьяненко** Александр Филиппович, р. в 1918; **Лукьянов** Петр Владимирович, р. в 1926; **Лукьянцев** Иван Яковлевич, р. в 1909; **Лупсяков** Владимир Семенович, р. в 1926; **Луценко** Нина Михайловна, р. в 1925; **Луцкевич** Георгий Александрович, р. в 1916; **Лямцев** Евгений Дмитриевич, р. в 1923; **Майсейков** Федор Павлович, р. в 1922; **Майсейкова** Галина Николаевна, р. в 1925; **Макарецкий** Григорий Никифорович, р. в 1922; **Макеев** Степан Федорович, р. в 1911; **Макеев** Степан Федорович, р. в 1922; **Макешин** Иван Иванович, р. в 1926; **Максименко** Николай Георгиевич, р. в 1924; **Максимович** Петр Федорович, р. в 1918; **Макштарев** Василий Павлович, р. в 1924; **Малахов** Иван Савельевич, р. в 1926; **Малашков** Иван Титович, р. в 1921; **Малашков** Петр Терентьевич, р. в 1916; **Маликов** Иван Дмитриевич, р. в 1926; **Малинина** Людмила Николаевна, р. в 1925; **Мальковский** Петр Васильевич, р. в 1926; **Манько** Константин Александрович, р. в 1925; **Маньков** Андрей Семенович, р. в 1926; **Марголин** Михаил Семенович, р. в 1922; **Марин** Петр Васильевич, р. в 1915; **Марковский** Владимир Яковлевич, р. в 1926; **Марковцов** Иосиф Александрович, р. в 1916; **Маркушева** Вера Петровна, р. в 1922; **Мартыненко** Борис Петрович, р. в 1926; **Мартынкова** Антонина Петровна, р. в 1920; **Мартынов** Валентин Семенович, р. в 1925, участник Парада Победы в Москве в 1945 г.; **Мартынов** Василий Гавриилович, р. в 1914; **Маруго** Виктор Васильевич, р. в 1925; **Марушкевич** Георгий Тимофеевич, р. в 1921; **Марушкевич** Николай Иванович, р. в 1922; **Маршин** Михаил Герасимович, р. в 1910, Герой Социалистического Труда, председатель колхоза; **Масквичев** Павел Данилович, р. в 1911; **Маслиевич** Виталий Евгеньевич, р. в 1920; **Матковский** Мефодий Аврамович, р. в 1908; **Машута** Иван Филиппович, р. в 1927; **Медведев** Дмитрий Иванович, р. в 1919; **Медведева** Мария Игнатьевна, р. в 1920; **Мельников** Валентин Степанович, р. в 1926; **Мельников** Иван Григорьевич, р. в 1921; **Микулич** Михаил Михайлович, р. в 1919; **Милеев** Яков Иванович, р. в 1920; **Милов** Борис Петрович, р. в 1924; **Миненкова** Наталья Евлампиевна, р. в 1925; **Минов** Устин Иванович, р. в 1926; **Миранцов** Антон Степанович, р. в 1907; **Миранцова** Вера Яковлевна, р. в 1910; **Мироевский** Адам Исакович, р. в 1926; **Мироевский** Иван Степанович, р. в 1922; **Мироевский** Николай Григорьевич, р. в 1920; **Миронов** Сергей Федорович, р. в 1918; **Миронюк** Василий Владимирович, р. в 1922; **Митрахович** Адам Сергеевич, р. в 1923; **Митяшов** Григорий Никитич, р. в 1918; **Михайлов** Андрей Михайлович, р. в 1925; **Михайловская** Любовь Васильевна, р. в 1925; **Михайловская** Мария Иосифовна, р. в 1925; **Михайловский** Александр Дмитриевич, р. в 1923; **Михайловский** Федор Яковлевич, р. в 1916; **Михальцов** Павел Афанасьевич, р. в 1924; **Михальцов** Федор Трофимович, р. в 1913; **Михедов** Василий Иванович, р. в 1920; **Михеев** Андрей Онуфриевич, р. в 1918; **Мицкевич** Константин Михайлович, р. в 1920; **Мицковская** Клара Александровна, р. в 1926; **Мозгов** Дмитрий Яковлевич, р. в 1919; **Мозгов** Петр Николаевич, р. в 1925; **Молодов** Николай Григорьевич, р. в 1917; **Моргунов** Виктор Куприянович, р. в 1924; **Морозов** Владимир Александрович, р. в 1916; **Морозов** Дмитрий Романович, р. в 1925; **Морозов** Константин Михайлович, р. в 1916; **Москалев** Николай Леонтьевич, р. в 1920, подполковник; **Москаленко** Иван Яковлевич, р. в 1924; **Москаленко** Малах Федосьевич, р. в 1910; **Мужчинян** Яков Федорович, р. в 1926; **Мурашкин** Иван Трофимович, р. в 1917; **Мурор** Василий Аксентьевич, р. в 1925, старший лейтенант; **Мякишев** Александр Михайлович, р. в 1910; **Назаров** Анатолий Петрович, р. в 1922; **Найда** Петр Сергеевич, р. в 1923; **Налесник** Николай Петрович, р. в 1920; **Небаева** Нина Александровна, р. в 1918; **Немцев** Иван Петрович, р. в 1920; **Нижников** Дмитрий Васильевич, р. в 1917; **Никитин** Виктор Васильевич, р. в 1924; **Николаев** Александр Федорович, р. в 1924; **Николаев** Аркадий Платонович, р. в 1927; **Николаев** Евгений Федорович, р. в 1926; **Николаев** Иван Степанович, р. в 1917; **Николаев** Николай Николаевич, р. в 1923; **Николаевич** Александра Федоровна, р. в 1920; **Николаенко** Полина Ефимовна, р. в 1920; **Новик** Василий Савельевич, р. в 1927; **Новиков** Аркадий Фадеевич, р. в 1914; **Новиков** Василий Захарович, р. в 1926; **Новиков** Григорий Николаевич, р. в 1926; **Новиков** Карп Петрович, р. в 1913; **Новиков** Федор Иванович, р. в 1914; **Новикова** Любовь Васильевна, р. в 1923; **Новикова** Нина Яковлевна, р. в 1924; **Носов** Иван Егорович, р. в 1925; **Носолев** Павел Константинович, р. в 1923; **Нояшонок** Александр Афанасьевич, р. в 1923; **Нурматов** Якуб Курбанович, р. в 1918, старшина; **Нурматова** Любовь Константиновна, р. в 1923; **Образцов** Виктор Дмитриевич, р. в 1923; **Овсянников** Ефим Кириллович, р. в 1916; **Овсянников** Иван Семенович, р. в 1921; **Овсянников** Иосиф Титович, р. в 1909; **Овсянников** Петр Иванович, р. в 1925; **Овсянников** Петр Нестерович, р. в 1923; **Овсянников** Петр Федорович, р. в 1915; **Окрушко** Степан Максимович, р. в 1905; **Олейник** Петр Илларионович, р. в 1924; **Онипко** Алексей Прохорович, р. в 1924; **Онуфрийчук** Василий Григорьевич, р. в 1920; **Орлов** Валентин Эммануилович, р. в 1924; **Орлов** Василий Иванович, р. в 1923; **Орлов** Иван Хрисанфович, р. в 1922; **Осадчиков** Николай Петрович, р. в 1915; **Осадчиков** Петр Петрович, р. в 1922; **Осипова** Дарья Васильевна, р. в 1922; **Осипова** Эмилия Петровна, р. в 1926; **Осмоловский** Николай Ильич, р. в 1920; **Осмоловский** Владимир Иванович, р. в 1924; **Осовицкий** Сергей Петрович, р. в 1907; **Остапенко** Василий Петрович, р. в 1916; **Остроушко** Валентин Григорьевич, р. в 1927; **Павлов** Владимир Борисович, р. в 1916, командир партизанского отряда; **Павлов** Николай Николаевич, р. в 1921; **Павлова** Ленимара Максимовна, р. в 1924; **Павлова** Нина Еремеевна, р. в 1923; **Павлюков** Архип Васильевич, р. в 1923; **Пантейков** Евтихий Ивано-

вич, р. в 1925; **Панченко** Николай Иванович, р. в 1918, майор, награжден шестью боевыми орденами; **Паньков** Александр Николаевич, р. в 1922; **Папеко** Борис Васильевич, р. в 1924; **Папинов** Иван Григорьевич, р. в 1923; **Параев** Иван Никитич, р. в 1923; **Параценко** Александр Самойлович, р. в 1917; **Параценко** Василий Потапович, р. в 1924; **Параценко** Роман Емельянович, р. в 1921; **Парийчук** Григорий Тарасович, р. в 1924; **Парфенов** Алексей Афанасьевич, р. в 1923; **Парфенов** Василий Андреевич, р. в 1922; **Параценко** Николай Михайлович, р. в 1921; **Пастушков** Михаил Иванович, р. в 1922; **Пахомов** Михаил Иванович, р. в 1925; **Пашковский** Виктор Лукич, р. в 1926; **Пашковский** Дмитрий Давыдович, р. в 1924; **Пашковский** Иван Григорьевич, р. в 1918; **Пекарский** Евгений Анатольевич, р. в 1924; **Пекурин** Алексей Григорьевич, р. в 1919; **Пекурин** Николай Романович, р. в 1924; **Пендько** Григорий Яковлевич, р. в 1917; **Перебилов** Николай Александрович, р. в 1925; **Перевалов** Петр Михайлович, р. в 1925; **Перфильева** Ольга Митрофановна, р. в 1924; **Пескишев** Николай Поликарпович, р. в 1916; **Петров** Борис Петрович, р. в 1923; **Петровец** Роман Афанасьевич, р. в 1924; **Петрушенко** Иван Иванович, р. в 1923; **Петухов** Алексей Михайлович, р. в 1917; **Петухов** Иван Васильевич, р. в 1923; **Печурихин** Порфирий Яковлевич, р. в 1926; **Пикуль** Иван Федорович, р. в 1917; **Пилюга** Александр Иванович, р. в 1920, капитан; **Пилюга** Павел Иванович, р. в 1912; **Пиминовский** Николай Петрович, р. в 1917, капитан; **Пинчук** Степан Иванович, р. в 1913; **Пирин** Андрей Максимович, р. в 1918; **Питкевич** Степан Игнатьевич, р. в 1916; **Плевков** Тимофей Андреевич, р. в 1902; **Плетежов** Александр Петрович, р. в 1921; **Плисова** Зинаида Васильевна, р. в 1923; **Плодунов** Алексей Степанович, р. в 1922; **Побединский** Сергей Тимофеевич, р. в 1912; **Погодин** Евсей Михайлович, р. в 1920; **Погодин** Иван Харитонович, р. в 1925; **Погрибная** Людмила Тимофеевна, р. в 1925; **Поддубный** Григорий Трофимович, р. в 1920; **Подлужный** Василий Евдокимович, р. в 1922, лейтенант, судья; **Подшивалов** Федор Федорович, р. в 1920; **Поздняков** Дмитрий Никитич, р. в 1914; **Позняков** Михаил Иванович, р. в 1919; **Полетаев** Иван Кузьмич, р. в 1918; **Полторан** Павел Семенович, р. в 1925; **Полторацкий** Андрей Кириллович, р. в 1918; **Поляков** Григорий Михайлович, р. в 1922; **Полянский** Борис Леонтьевич, р. в 1921; **Помеков** Евгений Михайлович, р. в 1920, капитан; **Понизович** Николай Данилович, р. в 1920; **Потерухин** Иван Иванович, р. в 1912; **Походный** Павел Миронович, р. в 1920; **Примак** Александр Макарович, р. в 1916; **Приходько** Александр Артемович, р. в 1926; **Прокопенко** Александр Иванович, р. в 1926; **Пугачев** Иван Филиппович, р. в 1924; **Пугачев** Михаил Семенович, р. в 1925; **Пугачев** Федор Минович, р. в 1908; **Пузанов** Василий Алексеевич, р. в 1925; **Пукинский** Анатолий Васильевич, р. в 1925; **Пуценич** Евгений Ильич, р. в 1926; **Пуценич** Николай Ильич, р. в 1927; **Рабахова** Полина Аггеевна, р. в 1924; **Рабинович** Михаил Савельевич, р. в 1924; **Рабок** Прокофий

І.К.Палятаеў.

Тарасович. р. в 1925; **Равич** Георгий Николаевич, р. в 1909; **Радевич** Николай Алексеевич, р. в 1915; **Радченко** Евдокия Емельяновна, р. в 1925; **Радюк** Нина Федоровна, р. в 1918; **Радюков** Иван Иванович, р. в 1920; **Раенков** Иван Васильевич, р. в 1915; **Ратников** Прокофий Евменьевич, р. в 1918; **Ревин** Александр Степанович, р. в 1922; **Ревина** Екатерина Петровна, р. в 1921; **Ревяков** Борис Ефимович, р. в 1921; **Ревяков** Василий Захарович, р. в 1904; **Ревяков** Николай Фомич, р. в 1923; **Ремисько** Тамара Иосифовна, р. в 1920; **Рогачев** Алексей Михайлович, р. в 1923; **Рогинский** Давид Лейбович, р. в 1918; **Рогов** Григорий Ульянович, р. в 1926; **Рогов** Петр Степанович, р. в 1929; **Роговцов** Владимир Парфеньевич, р. в 1932; **Роговцов** Денис Лукьянович, р. в 1911; **Роговцов** Иван Порфирьевич, р. в 1923; **Рогуля** Михаил Гавриилович, р. в 1913; **Романов** Владимир Дмитриевич, р. в 1928; **Романов** Иркалион Антонович, р. в 1924; **Романчиков** Николай Афанасьевич, р. в 1923; **Росин** Иван Павлович, р. в 1911; **Росинов** Николай Павлович, р. в 1925; **Рубан** Федор Иванович, р. в 1918; **Рубахов** Александр Никитич, р. в 1921; **Рубахов** Григорий Фомич, р. в 1925; **Рубахов** Николай Иванович, р. в 1917; **Рубисов** Петр Маркович, р. в 1921; **Рудаков** Николай Павлович, р. в 1924; **Руденков** Иван Пахомович,р. в 1926; **Руденков** Михаил Данилович, р. в 1913; **Руденков** Петр Данилович, р. в 1925; **Рудковский** Аркадий Павлович, р. в 1925; **Рудковский** Виктор Адамович, р. в 1920; **Рудоминов** Николай Иосифович, р. в 1920: **Рыбаков** Иван Антонович, р. в 1924; **Рыбченко** Михаил Митрофанович, р. в 1912; **Рябов** Николай Федорович, р. в 1920; **Рябых** Степан Иванович, р. в 1916; **Савельев** Григорий Онуфриевич, р. в 1925; **Савенко** Анатолий Константинович, р. в 1916; **Савенков** Василий Савельевич, р. в 1920; **Савицкий** Виктор Константинович, р. в 1926; **Савицкий** Михаил Павлович, р. в 1920; **Савич** Михаил Дмитриевич, р. в 1918; **Савостеенко** Владимир Петрович, р. в 1921; **Савостьянчик** Николай Данилович, р. в 1921; **Садлий** Иван Иванович, р. в 1926; **Садовников** Станислав Корнеевич, р. в 1925, в 1945 награжден орденом Красного Знамени, награда вручена в начале 1980-х годов; воина нашли члены клуба «Поиск» Московского торгово-экономического техникума; **Садовская** Янина Станиславовна, р. в

1920; **Сазонов** Гордей Денисович, р. в 1915; **Саликов** Михаил Петрович, р. в 1923; **Самусенко** Василий Тимофеевич, р. в 1926; **Сауткин** Федор Ферапонтович, р. в 1926; **Сафонов** Степан Селивеевич, р. в 1920; **Сафронов** Георгий Федорович, р. в 1924; **Сачивко** Василий Павлович, р. в 1919; **Сахаров** Михаил Петрович, р. в 1901; **Сахно** Петр Порфирьевич, р. в 1923; **Свидетельский** Сергей Александрович, р. в 1926; **Сгурский** Михаил Яковлевич, р. в 1923; **Сеглин** Виктор Алексеевич, р. в 1922; **Семак** Нина Яковлевна, р. в 1919, капитан; **Семащенко** Гавриил Савельевич, р. в 1920, майор, первый секретарь райкома; **Семенов** Василий Семенович, р. в 1923; **Семенчуков** Виктор Григорьевич, р. в 1923; **Сергеев** Иван Сергеевич, р. в 1922; **Середа** Георгий Антонович, р. в 1914; **Середов** Виктор Тихонович, р. в 1924; **Сериков** Михаил Антонович, р. в 1926; **Серый** Иван Игнатьевич, р. в 1926; **Сидоренко** Екатерина Алексеевна, р. в 1924; **Сидоренко** Петр Евсеевич, р. в 1907; **Сидоренко** Прасковья Никитична, р. в 1922; **Сидоркин** Григорий Григорьевич, р. в 1926; **Сидоркин** Иван Григорьевич, р. в 1922; **Сидоркин** Иван Григорьевич, р. в 1926; **Сидский** Николай Иванович, р. в 1920; **Силивон** Аграфена Степановна, р. в 1919; **Силивончик** Михаил Васильевич, р. в 1924; **Симоненко** Валентина Ивановна, р. в 1927; **Симончик** Клавдия Яковлевна, р. в 1925; **Синцов** Иосиф Федорович, р. в 1906; **Скоморохов** Николай Федорович, р. в 1918; **Скрипников** Федор Андреевич, р. в 1918; **Скрипко** Анатолий Игнатьевич, р. в 1921; **Слепцов** Петр Минович, р. в 1926; **Слепченко** Леонид Тимофеевич, р. в 1924; **Слесарев** Иван Федорович, р. в 1914; **Слесарева** Любовь Максимовна, р. в 1919; **Смаглюк** Иван Иванович, р. в 1919; **Смарцелов** Алексей Поликарпович, р. в 1923; **Снытков** Григорий Тимофеевич, р. в 1923; **Соловьев** Анатолий Павлович, р. в 1919; **Соловьев** Григорий Кузьмич, р. в 1925; **Соловьева** Галина Васильевна, р. в 1925; **Солодкий** Иван Антонович, р. в 1920, капитан; **Сорокин** Александр Иванович, р. в 1913; **Сороковиков** Георгий Дмитриевич, р. в 1920; **Сочивко** Афанасий Петрович, р. в 1922; **Стальченко** Федосий Евменьевич, р. в 1910; **Старжинский** Порфирий Григорьевич, р. в 1916; **Старостенко** Николай Иванович, р. в 1926; **Стеба** Василий Дмитриевич, р. в 1926; **Степанович** Анна Яковлевна, р. в 1919; **Степанцов** Александр Титович, р. в 1918; **Степанцов** Иван Владимирович, р. в 1919; **Стефанович** Иван Афанасьевич, р. в 1925; **Стефанович** Надежда Федоровна, р. в 1926; **Стецко** Степан Кириллович, р. в 1923; **Столпнер** Зима Иосифович, р. в 1924; **Столяров** Владимир Васильевич, р. в 1919; **Столяров** Иларион Иларионович, р. в 1926; **Столяров** Петр Васильевич, р. в 1927; **Столярова** Валентина Григорьевна, р. в 1920; **Стрельцова** Ксения Николаевна, р. в 1922; **Стренаков** Федор Ефремович, р. в 1924; **Стрижаков** Михаил Ермолаевич, р. в 1922; **Стрижакова** Раиса Яковлевна, р. в 1924; **Стукало** Михаил Анисимович, р. в 1920; **Стукач** Василий Антонович, р. в 1922; **Стукач** Николай Михайлович, р. в 1922, подполковник, председатель горсовета; **Стуков** Михаил Иннокентьевич, р. в 1918; **Субботович** Филипп Петрович, р. в 1925; **Суворов** Александр Николаевич, р. в 1924; **Суворов** Иван Арсентьевич, р. в 1924; **Сумарокова** Зинаида Лукьяновна, р. в 1923; **Супотницкая** Валентина Михайловна, р. в 1927; **Сухенко** Василий Евдокимович, р. в 1920; **Сухенко** Екатерина Никифоровна, р. в 1924; **Сушинская** Валентина Ильинична, р. в 1920; **Сушинский** Михаил Михайлович, р. в 1913, лейтенант, директор хлебозавода; **Сушко** Владимир Григорьевич, р. в 1924; **Сырицин** Никифор Никифорович, р. в 1917; **Сырицин** Николай Никифорович, р. в 1924; **Сысуев** Федор Аверьянович, р. в 1912; **Табанюхин** Тимофей Ильич, р. в 1907; **Тамарина** Любовь Васильевна, р. в 1920; **Тамков** Владимир Иванович, р. в 1925; **Тамков** Владимир Павлович, р. в 1926; **Таначев** Борис Егорович, р. в 1927; **Таран** Михаил Кириллович, р. в 1908; **Тарасенко** Антонина Михайловна, р. в 1927; **Тарасов** Владимир Демьянович, р. в 1917; **Тарасов** Ион Георгиевич, р. в 1913; **Тарасов** Платон Федорович, р. в 1924; **Татаринов** Александр Терентьевич, р. в 1922; **Татаринов** Василий Александрович, р. в 1920; **Татаринов** Виктор Ефимович, р. в 1935; **Татаринов** Владимир Егорович, р. в 1921; **Татаринов** Тимофей Павлович, р. в 1924; **Татужкин** Петр Иванович, р. в 1920; **Телепень** Василий Иванович, р. в 1920; **Терешков** Михаил Антонович, р. в 1922; **Терещенко** Анисим Григорьевич, р. в 1909; **Терещенко** Дмитрий Илларионович, р. в 1925; **Терпигорьев** Михаил Петрович, р. в 1920; **Тимоховцев** Михаил Александрович, р. в 1916; **Титов** Иван Николаевич, р. в 1922; **Титов** Николай Николаевич, р. в 1917; **Тихонов** Иван Ефимович, р. в 1909; **Ткачев** Павел Федорович, р. в 1917; **Товстелев** Михаил Васильевич, р. в 1922; **Толкачев** Иван Федорович, р. в 1911; **Толкачев** Сергей Степанович, р. в 1925; **Топоров** Ефим Тимофеевич, р. в 1922; **Топтухин** Владимир Иванович, р. в 1922; **Трипутин** Степан Федорович, р. в 1911; **Тужиков** Анатолий Степанович, р. в 1923; **Туменок** Владимир Антонович, р. в 1925; **Туровский** Роман Иванович, р. в 1915; **Тутунин** Петр Иванович, р. в 1925; **Тюрнев** Михаил Демьянович, р. в 1923; **Уголев** Иван Никитич, р. в 1924; **Упорников** Алексей Иванович, р. в 1911; **Упорникова** Анна Никитична, р. в 1918; **Урганова** Наталья Григорьевна, р. в 1921; **Устинович** Петр Евгеньевич, р. в 1912; **Ушков** Юрий Николаевич, р. в 1929; **Фадеева** Ядвига Павловна, р. в 1919; **Федоров** Николай Иванович, р. в 1924; **Федорович** Валентин Валерьевич, р. в 1915; **Федорович** Валерьян Иванович, р. в 1915, майор, зам. председателя райисполкома; **Федосеенко** Иван Минович, р. в 1925; **Федосенко** Евгения Ивановна, р. в 1925; **Федосов** Василий Демьянович, р. в 1917; **Федосов** Иосиф Иванович, р. в 1927; **Федченко** Василий Петрович, р. в 1922; **Фиалко** Андрей Спиридонович, р. в 1923; **Филиппов** Владимир Сергеевич, р. в 1928; **Филиппов** Иван Васильевич, р. в 1927; **Флориязак** Ефросинья Фоминична, р. в 1919; **Фоменок** Варвара Зотовна, р. в 1920; **Фоменок** Василий Трофимович, р. в 1919; **Фомин** Семен Иванович, р. в 1912; **Фомичев** Николай Алексеевич, р. в 1914; **Фомченко** Станис-

лав Карпович, р. в 1922; **Фролкина** Мария Никитична, р. в 1926; **Фурман** Франц Францевич, р. в 1925; **Халаев** Георгий Игнатьевич, р. в 1917; **Халецкий** Василий Петрович, р. в 1921; **Халимонов** Николай Николаевич, р. в 1927; **Хапанков** Антон Максимович, р. в 1922; **Хилькевич** Сергей Николаевич, р. в 1916; **Хлыстов** Адам Константинович, р. в 1920, лейтенант, зав. горсобеса; **Ходанович** Игорь Борисович, р. в 1923; **Ходоренко** Михаил Васильевич, р. в 1926; **Ходоренко** Михаил Яковлевич, р. в 1918; **Ходоскин** Иван Николаевич, р. в 1920; **Ходосовский** Антон Антонович, р. в 1921; **Холостов** Иван Андреевич, р. в 1925; **Хоронеко** Михаил Семенович, р. в 1926; **Хохов** Владимир Иванович, р. в 1922; **Храменков** Иван Никитич, р. в 1910; **Храпичева** Мария Ефимовна, р. в 1921; **Христин** Иван Титович, р. в 1915; **Хромова** Степанида Васильевна, р. в 1925; **Цап** Иван Лазаревич, р. в 1923; **Цап** Софья Алексеевна, р. в 1926; **Царев** Владимир Тимофеевич, р. в 1923, капитан; **Цейковец** Виктор Лукьянович, р. в 1917, капитан; **Целковик** Иван Федорович, р. в 1923; **Циркунов** Николай Федорович, р. в 1924; **Циркунов** Трофим Савельевич, р. в 1912; **Цурилов** Николай Иванович, р. в 1925; **Цыбин** Яков Федорович, р. в 1920; **Чадеев** Степан Степанович, р. в 1919; **Чайдаков** Иван Мефодьевич, р. в 1924; **Чайдаков** Николай Мефодьевич, р. в 1919; **Чахов** Василий Никитич, р. в 1922; **Чахов** Иван Михайлович, р. в 1925; **Чахов** Николай Игнатьевич, р. в 1926; **Чаховский** Илья Тимофеевич, р. в 1926; **Чебоненко** Иван Николаевич, р. в 1927; **Чекушкин** Борис Петрович, р. в 1924; **Черник** Георгий Иосифович, р. в 1914; **Черноголовый** Мефодий Мефодьевич, р. в 1925; **Чернявский** Александр Сафронович, р. в 1925; **Чернявский** Михаил Михайлович, р. в 1915; **Чижонок** Сергей Евсеевич, р. в 1925; **Чиплиева** Ефросинья Тимофеевна, р. в 1925; **Чирик** Тимофей Григорьевич, р. в 1924; **Чмуренков** Николай Иванович, р. в 1927; **Чубса** Иван Иванович, р. в 1920; **Чубуков** Дмитрий Иванович, р. в 1901; **Шабловский** Павел Самойлович, р. в 1915; **Шакаль** Софья Алексеевна, р. в 1919; **Шаколин** Александр Малахович, р. в 1925; **Шалдыго** Лидия Ивановна, р. в 1923;**Шаманский** Федор Иванович, р. в 1923; **Шапов** Терентий Степанович, р. в 1913; **Шаповал** Виктор Васильевич, р. в 1926; **Шаповалов** Иван Игнатьевич, р. в 1919; **Шараев** Алексей Макарович, р. в 1922; **Шарко** Константин Иванович, р. в 1920; **Шатило** Виктория Вениципновна, р. в 1919; **Шатило** Степан Валерьянович, р. в 1924; **Шатинский** Федор Степанович, р. в 1922; **Шатов** Павел Борисович, р. в 1914; **Шатовский** Дмитрий Степанович, р. в 1927; **Шатунов** Алексей Моисеевич, р. в 1925; **Шатунов** Андрей Федорович, р. в 1923; **Шатунов** Иван Лаврентьевич, р. в 1910; **Шатунова** Татьяна Марковна, р. в 1922; **Шашков** Гавриил Николаевич, р. в 1925; **Шашков** Николай Данилович, р. в 1926; **Шваранович** Виктор Иосифович, р. в 1924; **Швецов** Гавриил Иванович, р. в 1926; **Шебуняев** Анатолий Петрович, р. в 1928, Герой Социалистического Труда; **Шевеленко** Анатолий Федорович, р. в 1921; **Шевеленко** Василий Иларионович, р. в 1924; **Шевцов**

В.П.Халецкі.

Виктор Михайлович, р. в 1927; **Шевцов** Григорий Петрович, р. в 1918; **Шевцов** Дмитрий Петрович, р. в 1900; **Шевцов** Михаил Аггеевич, р. в 1928; **Шевцук** Андрей Ефимович, р. в 1917; **Шелюто** Алексей Григорьевич, р. в 1926; **Шибинский** Александр Данилович, р. в 1910, старший лейтенант; **Шибинский** Жан Александрович, р. в 1929; **Шиленков** Иван Парфенович, р. в 1925; **Шиленков** Кондрат Владимирович, р. в 1920; **Шилович** Василий Иванович, р. в 1919; **Широкий** Владимир Лаврентьевич, р. в 1920; **Широкий** Иван Ефремович, р. в 1920; **Широких** Василий Николаевич, р. в 1918; **Шиханцов** Владимир Кузьмич, р. в 1907; **Шиханцов** Тихон Тихонович, р. в 1925; **Шиханцова** Лариса Хрисанфовна, р. в 1925; **Шихов** Семен Сергеевич, р. в 1925; **Шкарман** Владимир Федорович, р. в 1912; **Шкляр** Яков Бенционович, р. в 1912, участник обороны Жлобина в 1941 г.; **Шкрядов** Владимир Васильевич, р. в 1927; **Шкрядова** Эльвира Августиновна, р. в 1927; **Шкуртанов** Семен Кириллович, р. в 1922; **Шпаковский** Петр Кириллович, р. в 1924; **Шпилевский** Антон Владимирович, р. в 1920; **Шуньков** Григорий Захарович, р. в 1918; **Шунькова** Ирина Антоновна р. в 1921; **Шуняков** Петр Федорович, р. в 1926; **Шуренков** Георгий Алексеевич, р. в 1922; **Шутова** Нина Максимовна, р. в 1916; **Шухтуев** Кирилл Захарович, р. в 1912; **Шушилова** Мария Федоровна, р. в 1925; **Щепакин** Иван Иванович, р. в 1924; **Щербицкий** Семен Иосифович, р. в 1926; **Щигельский** Петр Григорьевич, р. в 1924; **Щукин** Александр Тихонович, р. в 1923; **Щукин** Валентин Ананьевич, р. в 1923; **Щукин** Владимир Антонович, р. в 1920; **Щукин** Иван Борисович, р. в 1914, капитан; **Юденко** Александр Астапович, р. в 1912; **Юрченко** Иван Тарасович, р. в 1925; **Юшкевич** Евдокия Федосьевна, р. в 1918; **Якубовский** Евгений Митрофанович, р. в 1916; **Якуткин** Петр Дмитриевич, р. в 1923; **Якуш** Василий Никанорович, р. в 1923; **Якуш** Даниил Леонтьевич, р. в 1916; **Яроцкий** Василий Александрович, р. в 1922; **Яроцкий** Иван Александрович, р. в 1925; **Ярошевич** Василий Григорьевич, р. в 1926; **Яськов** Григорий Петрович, р. в 1915; **Ячный** Анатолий Петрович, р. в 1925.

ЖЛОБІНСКІ РАЁН

АКЦЯБРСКІ СЕЛЬСАВЕТ

Авхуцкий Трофим Кириллович, р. в 1905, д. Октябрь; **Анисковцов** Григорий Елисеевич, р. в 1919, д. Проскурни; **Анисковцов** Иван Аксенович, р. в 1912, д. Проскурни; **Багин** Захар Федорович, р. в 1913, д. Проскурни; **Балыкова** Анисья Васильевна, р. в 1912, д. Проскурни; **Баранов** Николай Евменьевич, р. в 1918, д. Затон; **Баранов** Николай Порфирьевич, р. в 1924, д. Затон; **Баранов** Федор Иванович, р. в 1892, д. Затон; **Береснев** Андрей Евменьевич, р. в 1914, д. Октябрь; **Береснев** Андрей Маркович, р. в 1917, д. Октябрь; **Береснев** Афанасий Маркович, р. в 1914, пос. Горки; **Береснев** Кирилл Васильевич, р. в 1914, д. Октябрь; **Береснев** Тихон Маркович, р. в 1912, пос. Горки; **Береснев** Федор Иванович, р. в 1910, д. Октябрь; **Бутринов** Иван Лукьянович, р. в 1923, д. Проскурни; **Вдовенко** Артем Дмитриевич, р. в 1914, д. Затон; **Вдовенко** Иосиф Дмитриевич, р. в 1912, д. Затон; **Вербицкий** Федор Яковлевич, р. в 1900, д. Затон; **Веревкин** Василий Герасимович, р. в 1914, д. Грабск; **Волков** Василий Михайлович, р. в 1925, д. Затон; **Волков** Василий Трофимович, р. в 1923, д. Затон; **Волков** Прохор Федосович, р. в 1913, д. Затон; **Ворончихин** Василий Викторович, р. в 1904, д. Затон; **Гапонов** Павел Александрович, р. в 1910, д. Проскурни; **Гапонов** Степан Александрович, р. в 1906, д. Проскурни; **Головань** Илья Ефимович, р. в 1915, д. Октябрь; **Горовцов** Еремей Васильевич, р. в 1898, д. Проскурни; **Гурченко** Илья Андреевич, р. в 1907, д. Проскурни; **Деруженко** Кирилл Давыдович, р. в 1916, д. Октябрь; **Древило** Николай Михайлович, р. в 1925, д. Проскурни; **Егоров** Михаил Иванович, р. в 1924, д. Октябрь; **Жичко** Василий Исакович, р. в 1902, д. Октябрь; **Жичко** Логвен Васильевич, р. в 1889, д. Октябрь; **Жичко** Тимофей Степанович, р. в 1904, д. Октябрь; **Жуков** Афанасий Константинович, р. в 1919, д. Проскурни; **Жуков** Василий Корнеевич, р. в 1919, д. Проскурни; **Жуков** Дмитрий Федосьевич, р. в 1918, д. Проскурни; **Жуков** Евстрат Васильевич, р. в 1907, д. Проскурни; **Жуков** Ефрем Федосович, р. в 1916, д. Проскурни; **Жуков** Никита Сидорович, р. в 1914, д. Проскурни; **Зарецкий** Петр Маркович, р. в 1918, д. Проскурни; **Зинкевич** Тимофей Михайлович, р. в 1910, д. Проскурни; **Кантатовский** Роман Афанасьевич, р. в 1919, д. Проскурни; **Кишкевич** Анатолий Яковлевич, р. в 1922, д. Проскурни; **Кожемяченко** Федосий Лаврентьевич, р. в 1910, д. Затон; **Кожемяченко** Федосий Семенович, р. в 1906, д. Затон; **Козлов** Иван Павлович, р. в 1903, д. Проскурни; **Козлов** Логвен Борисович, р. в 1904, д. Проскурни; **Козырев** Алексей Петрович, р. в 1912, д. Затон; **Козырев** Григорий Филиппович, р. в 1922, д. Затон; **Козырев** Иван Семенович, р. в 1902, д. Проскурни; **Козырев** Кузьма Иванович, р. в 1914, д. Проскурни; **Козырев** Федот Петрович, р. в 1910, д. Затон; **Колесников** Иван Дмитриевич, р. в 1920, д. Затон; **Колесников** Петр Антонович, р. в 1905, д. Затон; **Колесников** Федор Константинович, р. в 1918, д. Проскурни; **Костюк** Никита Григорьевич, р. в 1911, д. Октябрь; **Кришнев** Афанасий Алексеевич, р. в 1921, д. Октябрь; **Кришнев** Василий Дмитриевич, р. в 1922, д. Октябрь; **Кришнев** Василий Федосович, р. в 1919, д. Октябрь; **Кришнев** Григорий Кириллович, р. в 1919, д. Октябрь; **Кришнев** Иван Алексеевич, р. в 1924, д. Октябрь; **Кришнев** Николай Иванович, р. в 1921, д. Проскурни; **Кришнев** Николай Иванович, р. в 1924, д. Октябрь; **Кришнев** Павел Алексеевич, р. в 1918, д. Октябрь; **Кришнев** Парфений Семенович, р. в 1899, д. Октябрь; **Кришнев** Семен Алексеевич, р. в 1915, д. Октябрь; **Кришнев** Спиридон Архипович, р. в 1911, пос. Горки; **Кришнев** Федор Алексеевич, р. в 1907, д. Октябрь; **Кулеш** Михаил Павлович, р. в 1908, д. Октябрь; **Курилов** Иосиф Семенович, р. в 1920, д. Октябрь; **Курилов** Николай Семенович, р. в 1918, д. Октябрь; **Курилов** Федор Владимирович, р. в 1910, д. Октябрь; **Кучеров** Григорий Емельянович, р. в 1907, д. Проскурни; **Кучеров** Петр Емельянович, р. в 1914, д. Проскурни; **Лапин** Захар Кириллович, р. в 1922, д. Проскурни; **Лупсяков** Андрей Савельевич, р. в 1912, пос. Горки; **Лупсяков** Борис Григорьевич, р. в 1908, д. Октябрь; **Лупсяков** Петр Иванович, р. в 1924, д. Октябрь; **Лупсяков** Семен Кириллович, р. в 1924, д. Грабск; **Мамонова** Ефросинья Прокофьевна, р. в 1920, д. Грабск; **Марковцов** Галактион Арсентьевич, р. в 1898, д. Проскурни; **Марковцов** Иосиф Александрович, р. в 1916, д. Проскурни; **Мартыненко** Алексей Филиппович, р. в 1913, д. Октябрь; **Мартыненко** Николай Васильевич, р. в 1921, д. Октябрь; **Мачулин** Михаил Фролович, р. в 1924, д. Затон; **Миненков** Григорий Евтихиевич, р. в 1911, д. Октябрь; **Михальцов** Григорий Евтихиевич, р. в 1926, д. Проскурни; **Михальцов** Семен Герасимович, р. в 1917, пос. Горки; **Михедов** Василий Кириллович, р. в 1913, д. Проскурни; **Михедов** Леон Филиппович, р. в 1915, д. Проскурни; **Михедов** Макар Калиникович, р. в 1906, д. Проскурни; **Михедов** Сергей Елисеевич, р. в 1907, д. Проскурни; **Новиков** Григорий Тарасович, р. в 1904, д. Проскурни; **Овсяников** Александр Васильевич, р. в 1924, д. Октябрь; **Овсяников** Александр Кузьмич, р. в 1920, д. Октябрь; **Овсяников** Александр Лаврентьевич, р. в 1924, д. Октябрь; **Овсяников** Андрей Степанович, р. в 1900, д. Октябрь; **Овсяников** Василий Степанович, р. в 1924, д. Грабск; **Овсяников** Григорий Алексеевич, р. в 1911, д. Грабск; **Овсяников** Григорий Васильевич, р. в 1915, д. Октябрь; **Овсяников** Дмитрий Васильевич, р. в 1918, д. Октябрь; **Овсяников** Евтей Демидович, р. в 1907, д. Октябрь; **Овсяников** Ефрем Прокофьевич, р. в 1904, д. Октябрь; **Овсяников** Максим Васильевич, р. в 1904, д. Октябрь; **Овсяников** Николай Григорьевич, р. в 1923, д. Грабск; **Овсяников** Тит Николаевич, р. в 1907, д. Октябрь; **Орленко** Зинаида Федоровна, р. в 1928, д. Проскурни; **Павленко** Петр Афанасьевич, р. в 1921, д. Проскурни; **Петруников** Зот Тимофеевич, р. в 1924, д. Проскурни; **Петруников** Кирилл Наумович, р. в 1922, д. Проскурни; **Петруников** Павел

Васильевич, р. в 1924, д. Проскурни; **Петруников** Сидор Никитич, р. в 1910, д. Проскурни; **Плетежов** Павел Никонович, р. в 1926, д. Октябрь; **Покровский** Лаврентий Пантелеевич, р. в 1915, д. Затон; **Пономарев** Ефим Васильевич, р. в 1909, д. Затон; **Потапков** Василий Николаевич, р. в 1921, пос. Горки; **Пышко** Григорий Федорович, р. в 1911, д. Грабск; **Рогов** Семен Моисеевич, р. в 1906, д. Проскурни; **Рогов** Тит Иосифович, р. в 1900, д. Затон; **Роговцов** Арсентий Яковлевич, р. в 1907, д. Затон; **Роговцов** Иван Парфеньевич, р. в 1923, д. Затон; **Роговцов** Марк Яковлевич, р. в 1895, д. Затон; **Роговцов** Павел Николаевич, р. в 1922, д. Затон; **Роговцов** Филипп Михайлович, р. в 1906, д. Затон; **Роговцов** Фома Михайлович, р. в 1896, д. Затон; **Рябцев** Аркадий Тимофеевич, р. в 1925, д. Проскурни; **Рябцев** Борис Тимофеевич, р. в 1921, д. Проскурни; **Савицкий** Адам Прокофьевич, р. в 1918, пос. Горки; **Савицкий** Григорий Иосифович, р. в 1914, д. Грабск; **Савицкий** Григорий Прокофьевич, р. в 1914, д. Грабск; **Савицкий** Игнат Федорович, р. в 1916, пос. Горки; **Савицкий** Сергей Ульянович, р. в 1898, д. Проскурни; **Свистунов** Яков Кононович, р. в 1917, д. Октябрь; **Селиванов** Николай Анисимович, р. в 1921, пос. Горки; **Сильченко** Сергей Куприянович, р. в 1924, пос. Горки; **Соколов** Памфил Пантелеевич, р. в 1903, д. Проскурни; **Сочивко** Григорий Борисович, р. в 1924, д. Грабск; **Сочивко** Николай Борисович, р. в 1924, д. Грабск; **Степаненко** Дмитрий Гавриилович, р. в 1914, д. Октябрь; **Тарасов** Иван Тимофеевич, р. в 1919, пос. Горки; **Татаренко** Макар Петрович, р. в 1913, д. Грабск; **Фролов** Сергей Федорович, р. в 1925, д. Затон; **Фролов** Харлампий Сидорович, р. в 1894, д. Затон; **Халюков** Степан Степанович, р. в 1919, д. Затон; **Хомич** Борис Иосифович, р. в 1925, д. Затон; **Шашков** Павел Тимофеевич, р. в 1900, д. Октябрь; **Шеметов** Владимир Лаврентьевич, р. в 1924, д. Затон; **Шеметов** Петр Сергеевич, р. в 1918, д. Затон; **Шеметов** Федор Лаврентьевич, р. в 1901, д. Затон; **Шикалов** Филипп Иванович, р. в 1903, д. Проскурни; **Шинкевич** Иван Степанович, р. в 1914, д. Затон.

ВЕРХНЕ-АЛБЯНСКІ СЕЛЬСАВЕТ

Андрухов Николай Семенович, р. в 1923, д. Шихов; **Андрухов** Тарас Емельянович, р. в 1905, д. Шихов; **Бакланов** Андрей Нестерович, р. в 1921, д. Верхняя Олба; **Бакланов** Иван Нестерович, р. в 1918, д. Верхняя Олба; **Бакланов** Кондрат Нестерович, р. в 1901, д. Верхняя Олба; **Баранов** Кузьма Тихонович, р. в 1923, д. Шихов; **Войтеховский** Ерофей Иванович, р. в 1912, д. Верхняя Олба; **Гаврилов** Иван Никитич, р. в. 1921, д. Шихов; **Ганжуров** Иван Хрисанович, р. в 1925, д. Шихов; **Глазков** Семен Устинович, р. в 1922, д. Верхняя Олба; **Гончаров** Дмитрий Тихонович, р. в 1898, д. Нижняя Олба; **Гончаров** Савелий Иванович, р. в 1911, д. Городок; **Гребеньков** Дмитрий Михайлович, р. в 1907, д. Шихов; **Грицков** Владимир Никитич, р. в 1923, д. Нижняя Олба; **Грицков** Дмитрий Захарович, р. в 1914, д. Нижняя Олба; **Грицков** Иван Васильевич, р. в 1907, д. Нижняя Олба; **Грицков** Илья Андреевич, р. в 1899, д. Нижняя Олба; **Гузов** Александр Калиникович, р. в 1910, д. Шихов; **Гузов** Василий Никитич, р. в 1896, д. Шихов; **Гузов** Григорий Давыдович, р. в 1919, д. Шихов; **Гузов** Дмитрий Григорьевич, р. в 1906, д. Шихов; **Гузов** Дмитрий Парамонович, р. в 1925, д. Шихов; **Гузов** Ермолай Яковлевич, р. в 1909, д. Шихов; **Гузов** Иван Филиппович, р. в 1925, д. Шихов; **Гузов** Николай Андреевич, р. в 1916, д. Шихов; **Гузов** Николай Никифорович, р. в 1923, д. Шихов; **Гузов** Николай Сергеевич, р. в 1926, д. Шихов; **Гузов** Семен Денисович, р. в 1913, д. Шихов; **Гузов** Филипп Федотович, р. в 1916, д. Шихов; **Гузов** Яков Евменьевич, р. в 1907, д. Шихов; **Дегтярев** Василий Дмитриевич, р. в 1922, д. Шихов; **Дегтярев** Николай Яковлевич, р. в 1925, д. Городок; **Дегтярев** Пимен Адамович, р. в 1913, д. Шихов; **Дегтярев** Тихон Дмитриевич, р. в 1910, д. Шихов; **Жуков** Самуил Львович, р. в 1895, д. Верхняя Олба; **Зайцев** Андрей Акимович, р. в 1918, д. Верхняя Олба; **Зайцев** Василий Адамович, р. в 1911, д. Шихов; **Козлов** Григорий Трофимович, р. в 1911, д. Шихов; **Козлов** Дмитрий Маркович, р. в 1921, д. Верхняя Олба; **Козлов** Касьян Григорьевич, р. в 1908, д. Шихов; **Козлов** Павел Алексеевич, р. в 1911, д. Городок; **Козлов** Федот Лукьянович, р. в 1909, д. Шихов; **Козлов** Филипп Сергеевич, р. в 1919, д. Нижняя Олба; **Коледа** Михаил Венедиктович, р. в 1908, д. Верхняя Олба; **Комаров** Герасим Тимофеевич, р. в 1912, д. Шихов; **Комаров** Емельян Харитонович, р. в 1902, д. Шихов; **Комаров** Павел Константинович, р. в 1918, д. Шихов; **Комаров** Семен Евменьевич, р. в 1914, д. Шихов; **Комаров** Федор Васильевич, р. в 1910, д. Шихов; **Копанцов** Яков Иванович, р. в 1916, д. Нижняя Олба; **Кужелев** Петр Устинович, р. в 1915, д. Нижняя Олба; **Куликов** Виктор Маркович, р. в 1915, д. Городок; **Ладорный** Василий Герасимович, р. в 1921, д. Городок; **Лапицкий** Лукьян Николаевич, р. в 1914, д. Верхняя Олба; **Лебедев** Филимон Николаевич, р. в 1908, д. Нижняя Олба; **Медведев** Адам Емельянович, р. в 1910, д. Нижняя Олба; **Медведев** Владимир Кириллович, р. в 1917, д. Городок; **Медведев** Евстрат Кириллович, р. в 1911, д. Городок; **Медведев** Иосиф Галактионович, р. в 1922, д. Верхняя Олба; **Медведев** Иосиф Павлович, р. в 1925, д. Верхняя Олба; **Медведев** Макар Лукич, р. в 1919, д. Верхняя Олба; **Медведев** Николай Никифорович, р. в 1922, д. Верхняя Олба; **Медведев** Петр Галактионович, р. в 1918, д. Верхняя Олба; **Медведев** Федор Иванович, р. в 1927, д. Верхняя Олба; **Медведев** Яков Федорович, р. в 1893, д. Городок; **Мироевский** Адам Исакович, р. в 1926, д. Шихов; **Мироевский** Платон Иванович, р. в 1918, д. Верхняя Олба; **Михальцов** Пантелей Трофимович, р. в 1915, д. Шихов; **Моисеенко** Семен Дорофеевич, р. в 1896, д. Верхняя Олба; **Момонов** Андрей Аггеевич, р. в 1920, д. Верхняя Олба; **Момонов** Семен Федорович, р. в 1917, д. Верхняя Олба; **Морозов** Адам Нестерович, р. в 1913, д. Шихов; **Морозов** Иван Нестерович, р. в 1913, д. Шихов; **Морозов** Карп Титович, р. в 1922, д. Ши-

хов; **Морозов** Семен Алексеевич, р. в 1899, д. Шихов; **Новиков** Иван Львович, р. в 1910, д. Шихов; **Паращенко** Семен Александрович, р. в 1914, д. Нижняя Олба; **Пинский** Прокофий Данилович, р. в 1910, д. Шихов; **Пинчук** Иван Ильич, р. в 1922, д. Нижняя Олба; **Прилепов** Иван Алексеевич, р. в 1922, д. Нижняя Олба; **Прилепов** Павел Владимирович, р. в 1914, д. Верхняя Олба; **Прищепов** Григорий Корнеевич, р. в 1913, д. Городок; **Прокопенко** Михаил Кондратьевич, р. в 1920, д. Шихов; **Раенков** Василий Сафронович, р. в 1919, д. Верхняя Олба; **Римша** Михаил Сергеевич, р. в 1903, д. Городок; **Рогов** Афанасий Максимович, р. в 1922, д. Верхняя Олба; **Рогов** Иван Пантелеевич, р. в 1924, д. Нижняя Олба; **Рогов** Исак Иванович, р. в 1905, д. Нижняя Олба; **Рогов** Карп Максимович, р. в 1903, д. Верхняя Олба; **Рогов** Максим Кузьмич, р. в 1883, д. Городок; **Рогов** Максим Тимофеевич, р. в 1913, д. Верхняя Олба; **Рогов** Панфир Сафонович, р. в 1905, д. Верхняя Олба; **Рогов** Сергей Кириллович, р. в 1911, д. Городок; **Рогов** Федор Максимович, р. в 1919, д. Шихов; **Рожков** Петр Иванович, р. в 1924, д. Городок; **Садлий** Иван Иванович, р. в 1926, д. Шихов; **Стракович** Ефим Ульянович, р. в 1922, д. Шихов; **Стракович** Иван Каллистратович, р. в 1916, д. Шихов; **Стракович** Николай Петрович, р. в 1923, д. Шихов; **Ходосовский** Федор Антонович, р. в 1925, д. Шихов; **Цирульников** Алексей Наумович, р. в 1895, д. Городок; **Цирульников** Прокофий Наумович, р. в 1896, д. Верхняя Олба; **Чечиков** Прокофий Яковлевич, р. в 1901, д. Верхняя Олба; **Чечиков** Прохор Борисович, р. в 1912, д. Городок, **Шараев** Владимир Карпович, р. в 1908, д. Шихов; **Шевцов** Иван Ефимович, р. в 1921, д. Городок; **Шикунов** Мина Тимофеевич, р. в 1905, д. Городок; **Шиханцов** Василий Федорович, р. в 1923, д. Нижняя Олба; **Шиханцов** Владимир Иванович, р. в 1921, д. Нижняя Олба; **Шиханцов** Дмитрий Григорьевич, р. в 1897, д. Городок; **Шиханцов** Иван Андреевич, р. в 1917, д. Нижняя Олба.

ДАБРАГОШЧАНСКІ СЕЛЬСАВЕТ

Абрамович Алексей Петрович, р. в 1917, д. Мормоль; **Адамец** Тихон Васильевич, р. в 1909, д. Доброгоща; **Алейников** Дмитрий Акимович, р. в 1909; д. Подхвоево; **Алексеенко** Александр Силич, р. в 1920, д. Курган; **Алексеенко** Ефим Емельянович, р. в 1906, д. Доброгоща; **Алексеенко** Петр Викторович, р. в 1915, д. Василевичи; **Андрушенко** Павел Антонович, р. в 1922, д. Доброгоща; **Атаманчик** Иван Тимофеевич, р. в 1917, д. Мормоль; **Барадынцев** Павел Сидорович, р. в 1925, д. Мормоль; **Баранов** Федор Васильевич, р. в 1894, д. Обольцы; **Барановский** Павел Станиславович, р. в 1920, д. Доброгоща; **Барейша** Яков Григорьевич, р. в 1922, д. Сельное; **Башмак** Иван Дмитриевич, р. в 1926, д. Мормоль; **Бобков** Василий Александрович, р. в 1923, д. Мормоль; **Бобков** Николай Александрович, р. в 1919, д. Мормоль; **Бобков** Петр Александрович, р. в 1926, д. Мормоль; **Бобков** Петр Степанович, р. в 1926, д. Мормоль; **Богомазов** Федор Васильевич, р. в 1921, д. Мормоль; **Бойкачев** Александр Мартынович, р. в 1922, д. Ящицы; **Бойкачев** Иван Адамович, р. в 1913, д. Ящицы; **Бойкачев** Юрий Кузьмич, р. в 1913, д. Ящицы; **Бонадыков** Даниил Степанович, р. в 1913, д. Мормоль; **Василенко** Павел Иванович, р. в 1916, д. Доброгоща; **Ведьгун** Виктор Малахович.

Партызан

Лёс Віктара Ведзьгуна склаўся так, што ён стаў партызанам: строга выконваў загады камандзіраў, хадзіў у дазор, праводзіў разведку і г.д. Неўзабаве яго прызначылі камандзірам узвода, у які ўвайшло тры кулямётныя разлікі і адзін мінамётны.

В.М.Вядзьгун.

Узвод пад камандаваннем Ведзьгуна вызначаўся ва ўсіх адносінах, неаднаразова ўдзельнічаў у баявых аперацыях, наносячы ворагу вялікія страты. Камандзір узвода ганарыўся байцамі, а яны ў сваю чаргу бралі прыклад са свайго камандзіра.

Праз многа гадоў Вядзьгун пісаў былому камісару партызанскай брыгады «Жалязняк» Георгію Васілевічу Злынаву: «Я асабіста нічога асаблівага не праявіў, страляў як усе, камандаваў узводам... Нядаўна гутарыў з Сямёнам Ісакавым... ён падрабязна напісаў аб удзеле яго роты і майго кулямётнага ўзвода ў сутычцы з карнікамі. Былы камандзір роты мае права сцвярджаць, хто і чым лепш вызначыўся».

Не колькасцю ўзнагарод і заахвочванняў ацэньваецца дзейнасць народных мсціўцаў і кожнага партызана паасобку, а агульным укладам у перамогу над фашысцкімі захопнікамі. У лясных братоў Жлобіншчыны ён вялікі і важкі. *М.Е.Грыцок.*

Ведьгун Григорий Тимофеевич, р. в 1918, д. Курган; **Ведьгун** Федор Тимофеевич, р. в 1918, д. Курган; **Вересов** Василий Иванович, р. в 1899, д. Курган; **Вересов** Иван Васильевич, р. в 1925, д. Курган; **Вересов** Иван Иванович, р. в 1897, д. Курган; **Вересов** Петр Григорьевич, р. в 1914, д. Обольцы; **Вересов** Петр Сергеевич, р. в 1914, д. Обольцы; **Вересов** Трофим Семенович, р. в 1921, д. Доброгоща; **Вересов** Федор Иванович, р. в 1914, д. Курган; **Вересов** Юрий Дмитриевич, р. в 1929, д. Курган; **Вересова** Александра Михайловна, р. в 1922, д. Курган; **Вересова** Валентина Ивановна, р. в 1922, д. Курган; **Вильчинский** Леонид Владимирович, р. в 1908, д. Дорогинь; **Воробьев** Николай Иванович, р. в 1911, д. Доброгоща; **Воронков** Михаил Никитич, р. в 1920, д. Мормоль; **Вьюнов** Михаил Дмитриевич, р. в 1910, д. Сельное; **Вьюнов** Степан Алексеевич, р. в 1901, д. Сельное; **Гавриленко** Андрей Григорьевич, р. в 1925, д. Забродье; **Гавриленко** Аркадий Трофимович, р. в 1926, д. Доброгоща; **Гавриленко** Василий Николаевич, р. в 1923, д. Василевичи; **Гавриленко** Степан Герасимович, р. в 1924, д. Василевичи; **Галецкий** Александр Иосифович, р. в 1925, д. Доброгоща; **Ганжа** Василий Игнатьевич, р. в 1924, д. Василевичи; **Ганжа** Михаил Фомич, р. в 1924, д. Забродье; **Ганжа** Павел Федорович, р. в 1904, д. Забродье; **Говор** Алексей Семенович, р. в 1921, ст. Ящицы; **Говор** Иван Михайлович, р. в 1911, д. Курган; **Говор** Сергей Николаевич, р. в 1905, д. Сельное; **Гражанина** Валентина Алексеевна, р. в 1925, д. Доброгоща; **Грибанов** Василий Иванович, р. в 1925, д. Доброгоща; **Добышев** Никифор Викторович, р. в 1914, д. Мормоль; **Дроздов** Андрей Кондратьевич, р. в 1906, д. Мормоль; **Дудков** Василий Иванович, р. в 1921, д. Мормоль; **Дудков** Иван Калинникович, р. в 1926, д. Мормоль; **Дудков** Иосиф Григорьевич, р. в 1918, д. Мормоль; **Евменов** Макар Семенович, р. в 1914, д. Василевичи; **Емельяненко** Константин Адамович, р. в 1912, д. Доброгоща; **Емельяненко** Николай Артемьевич, р. в 1920, д. Доброгоща; **Емельяненко** Степан Антонович, р. в 1926, д. Доброгоща; **Ерменков** Михаил Иванович, р. в 1925, д. Мормоль; **Жарин** Виктор Викторович, р. в 1921, д. Подхвоево; **Журов** Петр Ермолаевич, р. в 1913, д. Василевичи; **Журов** Степан Ермолаевич, р. в 1920, д. Доброгоща; **Зажецкий** Иосиф Брониславович, р. в 1920, д. Старина; **Згурский** Василий Филиппович, р. в 1922, д. Забродье; **Калиновский** Афанасий Ульянович, р. в 1925, д. Доброгоща; **Капский** Михаил Гавриилович, р. в 1923, ст. Ящицы; **Капытков** Иван Минович, р. в 1905, д. Доброгоща; **Карабанов** Владимир Наумович, р. в 1927, д. Мормоль; **Карабанов** Иван Владимирович, р. в 1915, д. Мормоль; **Карабанов** Федор Тимофеевич, р. в 1927, д. Мормоль; **Киленков** Петр Сергеевич, р. в 1910, д. Доброгоща; **Ковальков** Александр Карпович, р. в 1913, д. Мормоль; **Козлов** Иван Филимонович, р. в 1916, д. Доброгоща; **Койдан** Михаил Тимофеевич, р. в 1903, д. Доброгоща; **Колеснев** Николай Никанорович, р. в 1926, д. Курган; **Котельников** Александр Иванович, р. в 1926, д. Доброгоща; **Кругаль** Константин Филиппович, р. в 1912, д. Доброгоща; **Крутоголова** Александра Трофимовна, р. в 1918, д. Курган; **Крышнев** Василий Михайлович, р. в 1912, д. Ящицы; **Крышнев** Михаил Пименович, р. в 1922, д. Ящицы; **Кутынко** Степан Иванович, р. в 1908, д. Старина; **Кучеров** Александр Макарович, р. в 1924, д. Мормоль; **Лазарев** Михаил Тихонович, р. в 1918, д. Мормоль; **Лебедев** Герасим Изотович, р. в 1906, д. Мормоль; **Лебедев** Григорий Карпович, р. в 1918, д. Мормоль; **Лебедев** Иван Афанасьевич, р. в 1911, д. Мормоль; **Лебедевич** Михаил Федорович, р. в 1914, д. Мормоль; **Лебедько** Иван Кузьмич, р. в 1914, д. Василевичи; **Левшин** Константин Михайлович, р. в 1912, д. Старина; **Левшин** Кузьма Михайлович, р. в 1909, д. Старина; **Леоненко** Иван Алексеевич, р. в 1912, д. Доброгоща; **Лешкевич** Николай Яковлевич, р. в 1923, д. Доброгоща; **Литош** Василий Малахович, р. в 1923, д. Забродье; **Литош** Илья Тимофеевич, р. в 1911, д. Забродье; **Литош** Петр Захарович, р. в 1924, д. Василевичи; **Литош** Семен Тимофеевич, р. в 1911, д. Забродье; **Лукьянцев** Михаил Васильевич, р. в 1923, д. Мормоль; **Луцкий** Василий Васильевич, р. в 1926, д. Мормоль; **Маевский** Сергей Петрович, р. в 1926, д. Сельное; **Макаренко** Иван Петрович, р. в 1926, д. Доброгоща; **Макаренко** Михаил Прокофьевич, р. в 1921, д. Ящицы; **Максименко** Владимир Макарович, р. в 1926, д. Мормоль; **Малец** Павел Николаевич, р. в 1922, д. Василевичи; **Манько** Петр Семенович, р. в 1921, д. Доброгоща; **Медведев** Леонид Кузьмич, р. в 1923, д. Мормоль; **Микулко** Антон Иосифович, р. в 1909, д. Старина; **Микулко** Виктор Матвеевич, р. в 1926, д. Курган; **Михальцов** Яков Миронович, р. в 1922, д. Доброгоща; **Мозгов** Александр Михайлович, р. в 1920, д. Курган; **Нестерович** Иван Савельевич, р. в 1923, д. Доброгоща; **Никитенко** Григорий Ефремович, р. в 1921, д. Сельное; **Новик** Василий Леонович, р. в 1924, д. Василевичи; **Новиков** Николай Степанович, р. в 1925, д. Сельное; **Новиков** Трофим Терентьевич, р. в 1906, д. Забродье; **Островский** Михаил Викторович, р. в 1925, д. Доброгоща; **Параценко** Анна Ефимовна, р. в 1924, д. Мормоль; **Параценко** Владимир Максимович, р. в 1925, д. Мормоль; **Параценко** Григорий Никифорович, р. в 1924, д. Мормоль; **Параценко** Михаил Харитонович, р. в 1924, д. Доброгоща; **Параценко** Николай Михайлович, р. в 1921, д. Мормоль; **Параценко** Савелий Федорович, р. в 1914, д. Мормоль; **Пархомович** Франц Адамович, р. в 1922, д. Доброгоща; **Пекурин** Андрей Ананьевич, р. в 1910, д. Мормоль; **Пекурин** Карп Семенович, р. в 1911, д. Ящицы; **Пецуро** Петр Сергеевич, р. в 1923, д. Обольцы; **Пинчук** Антон Игнатьевич, р. в 1920, д. Обольцы; **Пищало** Григорий Григорьевич, р. в 1909, д. Сельное; **Пищало** Николай Григорьевич, р. в 1906, д. Сельное; **Позняк** Андрей Лукьянович, р. в 1911, д. Забродье; **Позняк** Иван Захарович, р. в 1918, д. Забродье; **Позняк** Никифор Акимович, р. в 1903, д. Забродье; **Позняк** Петр Антонович, р. в 1918, д. Забродье; **Позняк** Спиридон Акимович, р. в 1908, д. Забродье; **Позняк** Яков Лаврентьевич, р. в 1906, д. Доброгоща; **Потапков** Петр Петрович, р. в 1921,

д. Мормоль; **Промашков** Иван Иванович, р. в 1906, д. Обольцы; **Прохоров** Мирон Игнатьевич, р. в 1908, д. Доброгощa; **Прусаков** Василий Алексеевич, р. в 1920, д. Сельное; **Рабешко** Петр Никитич, р. в 1925, д. Забродье; **Рогов** Ульян Павлович, р. в 1900, д. Доброгощa; **Романов** Василий Адамович, р. в 1918, д. Мормоль; **Романов** Михаил Фадеевич, р. в 1914, д. Сельное; **Руденок** Федор Алексеевич, р. в 1910, д. Курган; **Рудов** Артем Иванович, р. в 1922, д. Сельное; **Рыбников** Василий Васильевич, р. в 1925, д. Мормоль; **Савостеенко** Федор Григорьевич, р. в 1918, д. Мормоль; **Свирко** Марк Ильич, р. в 1909, д. Доброгощa; **Свистунов** Сергей Петрович, р. в 1914, д. Мормоль; **Ситченко** Павел Иванович, р. в 1905, д. Доброгощa; **Сойкин** Василий Федорович, р. в 1922, д. Мормоль; **Стукач** Михаил Иосифович, р. в 1924, д. Доброгощa; **Стукач** Петр Моисеевич, р. в 1918, д. Доброгощa; **Сухинин** Иван Иванович, р. в 1913, д. Старина; **Табала** Иван Евменович, р. в 1922, д. Забродье; **Табала** Филипп Ефремович, р. в 1903, д. Забродье; **Тавостов** Константин Николаевич, р. в 1914, д. Мормоль; **Тараев** Григорий Алексеевич, р. в 1921, д. Доброгощa; **Тараев** Степан Алексеевич, р. в 1919, д. Доброгощa; **Терещенко** Владимир Антонович, р. в 1915, д. Доброгощa; **Терещенко** Григорий Степанович, р. в 1915, д. Доброгощa; **Терещенко** Иван Васильевич, р. в 1906, д. Доброгощa; **Тимоховцев** Василий Петрович, р. в 1919, д. Мормоль; **Тимоховцев** Филипп Остапович, р. в 1904, д. Доброгощa; **Тозик** Афанасий Яковлевич, р. в 1919, д. Мормоль; **Толкочев** Марк Никитич, р. в 1911, д. Обольцы; **Федоров** Михаил Алексеевич, р. в 1918, д. Мормоль; **Федоров** Яков Филиппович, р. в 1908, д. Ящицы; **Фоменок** Петр Кузьмич, р. в 1922, д. Забродье; **Фоменок** Филимон Антонович, р. в 1898, д. Василевичи; **Халявский** Михаил Александрович, р. в 1911, д. Доброгощa; **Храмцов** Яков Иовович, р. в 1906, д. Ящицы; **Худолей** Максим Акимович, р. в 1911, д. Мормоль; **Чеховский** Павел Давыдович, р. в 1904, д. Забродье; **Шевцов** Михаил Аггеевич, р. в 1926, д. Мормоль; **Шевченко** Гордей Федорович, р. в 1906, д. Сельное; **Шенец** Роман Адамович, р. в 1918, д. Василевичи; **Шикунов** Григорий Васильевич, р. в 1918, д. Доброгощa; **Шиленков** Петр Михайлович, р. в 1914, д. Доброгощa; **Шимановский** Григорий Исакович, р. в 1918, д. Дорогинь; **Шкода** Федор Герасимович, р. в 1915, д. Сельное; **Шух** Александр Григорьевич, р. в 1915, д. Василевичи; **Шух** Ефим Иовович, р. в 1906, д. Доброгощa; **Шигельский** Григорий Васильевич, р. в 1915, д. Бор; **Юденко** Андрей Данилович, р. в 1896, д. Василевичи; **Юденко** Владимир Адамович, р. в 1926, д. Курган; **Юденко** Матвей Севастьянович, р. в 1908, д. Курган; **Юденко** Харитон Петрович, р. в 1904, д. Забродье; **Ярошев** Филипп Яковлевич, р. в 1910, д. Мормоль.

КАБАНАЎСКІ СЕЛЬСАВЕТ

Агеенко Адам Аврамович, р. в 1912, д. Кабановка; **Алексеенко** Григорий Терентьевич, р. в 1901, д. Ляды; **Алексеенко** Даниил Игнатьевич, р. в 1904, д. Ляды; **Алексеенко** Касьян Силич, р. в 1915, д. Ляды; **Алексеенко** Николай Денисович, р. в 1911, д. Ляды; **Алексеенко** Роман Силич, р. в 1901, д. Ляды; **Алексеенко** Степан Силич, р. в 1920, д. Ляды; **Алексеенко** Федор Алексеевич, р. в 1910, д. Ляды; **Алексеенко** Федор Ефимович, р. в 1906, д. Великий Лес; **Антуськов** Митрофан Демидович, р. в 1912, д. Великий Лес; **Архипенко** Ева Павловна, р. в 1911, д. Великий Лес; **Архипенко** Иван Иосифович, р. в 1918, д. Великий Лес; **Архипенко** Иван Наумович, р. в 1924, д. Великий Лес; **Архипенко** Иван Петрович, р. в 1922, д. Великий Лес; **Архипенко** Константин Петрович, р. в 1919, д. Кабановка; **Батуро** Моисей Касьянович, р. в 1898, д. Кабановка; **Батуро** Онуфрий Онуфриевич, р. в 1897, д. Кабановка; **Братковский** Александр Михайлович, р. в 1909, д. Великий Лес; **Братковский** Григорий Ипполитович, р. в 1915, д. Великий Лес; **Братковский** Николай Семенович, р. в 1926, д. Великий Лес; **Братковский** Петр Михайлович, р. в 1906, д. Великий Лес; **Бычковский** Михаил Николаевич, р. в 1925, д. Кабановка; **Ведьгун** Иван Григорьевич, р. в 1924, д. Ляды; **Вересов** Афанасий Сергеевич, р. в 1906, г. Ляды; **Гавриленко** Александр Германович, р. в 1915, д. Отрубы; **Гавриленко** Аркадий Трофимович, р. в 1925, д. Кабановка; **Гавриленко** Василий Михайлович, р. в 1907, д. Отрубы; **Гавриленко** Иван Степанович, р. в 1921, д. Отрубы; **Гавриленко** Михаил, р. в 1895, д. Кабановка; **Гавриленко** Федор Филимонович, р. в 1897, д. Отрубы; **Гавриленко** Федор Филимонович, р. в 1908, д. Отрубы; **Гавриленко** Филипп Степанович, р. в 1915, д. Отрубы; **Грышаев** Василий Иванович, р. в 1913, д. Великий Лес; **Дайнеко** Денис Павлович, р. в 1910, д. Ляды; **Долгачев** Иван Иосифович, р. в 1906, д. Кабановка; **Долгачев** Михаил Иосифович, р. в 1908, д. Кабановка; **Драбуш** Владимир Федорович, р. в 1896, д. Кабановка; **Дроздов** Иван Прохорович, р. в 1921, д. Великий Лес; **Евсеенко** Василий Федорович, р. в 1910, д. Ляды; **Евсеенко** Иван Федорович, р. в 1915, д. Ляды; **Евсеенко** Игнатий Илларионович, р. в 1913, д. Ляды; **Евсеенко** Петр Федорович, р. в 1923, д. Ляды; **Железко** Иван Федорович, р. в 1989, д. Кабановка; **Жиров** Николай Моисеевич, р. в 1901, д. Великий Лес; **Жуков** Григорий Фомич, р. в 1919, д. Великий Лес; **Згурский** Иван Евсеевич, р. в 1927, д. Ляды; **Згурский** Николай Антонович, р. в 1917, д. Отрубы; **Згурский** Трофим Евсеевич, р. в 1915, д. Ляды; **Казанок** Пантелей Иванович, р. в 1902, д. Ляды; **Казанок** Семен Воромеевич, р. в 1899, д. Ляды; **Капский** Иван Данилович, р. в 1923, д. Отрубы; **Капский** Леон Данилович, р. в 1926, д. Отрубы; **Капский** Михаил Степанович, р. в 1926, д. Отрубы; **Карпенко** Иван Ефимович, р. в 1905, д. Кабановка; **Картаев** Михаил Тимофеевич, р. в 1923, д. Кабановка; **Кастрома** Григорий Константинович, р. в 1913, д. Отрубы; **Кастрома** Григорий Прохорович, р. в 1907, д. Отрубы; **Кастрома** Иван Константинович, р. в 1923, д. Отрубы; **Кастрома** Иван Константинович, р. в 1922, д. Отрубы; **Кастрома** Федор Константино-

вич, р. в 1925, д. Кабановка; **Кашевар** Евсей Климович, р. в 1920, д. Ляды; **Кашевар** Иван Адамович, р. в 1910, д. Отрубы; **Кашевар** Иван Ефимович, р. в 1922, д. Ляды; **Кашевар** Иван Изотович, р. в 1926, д. Ляды; **Кашевар** Иван Исакович, р. в 1923, д. Ляды; **Кашевар** Иосиф Иванович, р. в 1911, д. Отрубы; **Кашевар** Михаил Адамович, р. в 1926, д. Отрубы; **Кашевар** Михаил Афанасьевич, в. в 1919, д. Ляды; **Кашевар** Никифор Степанович, р. в 1898, д. Ляды; **Кашевар** Семен Петрович, р. в 1893, д. Ляды; **Киленков** Василий Сергеевич, р. в 1914, д. Кабановка; **Киленков** Терентий Сергеевич, р. в 1913, д. Кабановка; **Киселев** Николай Иванович, р. в 1925, д. Кабановка; **Киселев** Пимен Иванович, р. в 1909, д. Кабановка; **Ключников** Михаил Прохорович, р. в 1903, д. Кабановка; **Ковалев** Алексей Федорович, р. в 1923, д. Кабановка; **Ковалев** Василий Корнеевич, р. в 1915, д. Кабановка; **Коваль** Леонид Алексеевич, р. в 1925, д. Кабановка; **Ковальчук** Иван Николаевич, р. в 1927, д. Кабановка; **Ковальчук** Константин Григорьевич, р. в 1912, д. Великий Лес; **Ковальчук** Николай Григорьевич, р. в 1910, д. Великий Лес; **Ковальчук** Павел Константинович, р. в 1918, д. Великий Лес; **Короткевич** Геннадий Иванович, р. в 1915, д. Великий Лес; **Короткевич** Григорий Иванович, р. в 1913, д. Великий Лес; **Короткевич** Иван Викторович, р. в 1923, д. Великий Лес; **Красновский** Василий Ефимович, р. в 1923, д. Великий Лес; **Кулешов** Петр Минович, р. в 1898, д. Кабановка; **Купцов** Ульян Мефодьевич, р. в 1914, д. Кабановка; **Ладорный** Сергей Антонович, р. в 1919, д. Великий Лес; **Лапицкий** Петр Кононович, р. в 1901, д. Кабановка; **Лапицкий** Тимох Кононович, р. в 1902, д. Кабановка; **Леоненко** Аким Евтихиевич, р. в 1907, д. Отрубы; **Леоненко** Григорий Матвеевич, р. в 1900, д. Ляды; **Леоненко** Дмитрий Матвеевич, р. в 1923, д. Отрубы; **Леоненко** Иван Васильевич, р. в 1908, д. Отрубы; **Леоненко** Иван Терентьевич, р. в 1898, д. Ляды; **Леоненко** Константин Тимофеевич, р. в 1921, д. Отрубы; **Леоненко** Савелий Кузьмич, р. в 1908, д. Отрубы; **Леоненко** Трофим Терентьевич, р. в 1913, д. Ляды; **Леоненко** Федор Степанович, р. в 1922, д. Ляды; **Лобач** Андрей Харламович, р. в 1908, д. Отрубы; **Лобач** Василий Кононович, р. в 1923, д. Ляды; **Лобач** Конон Харитонович, р. в 1904, д. Отрубы; **Лобач** Леон Харитонович, р. в 1914, д. Отрубы; **Лысенко** Николай Никанорович, р. в 1906, д. Отрубы; **Мазуренко** Дмитрий Афанасьевич, р. в 1908, д. Отрубы; **Максимов** Петр Степанович, р. в 1903, д. Кабановка; **Мартиненко** Владимир Тимофеевич, р. в 1926, д. Ляды; **Мартиненко** Тимофей, р. в 1895, д. Ляды; **Мартиненко** Федор Тимофеевич, р. в 1922, д. Ляды; **Мартынов** Василий Гавриилович, р. в 1914, д. Кабановка; **Мартынов** Роман Иасонович, р. в 1901, д. Кабановка; **Михальцов** Иван Васильевич, р. в 1921, д. Великий Лес; **Михальцов** Николай Антонович, р. в 1927, д. Великий Лес; **Михальцов** Яков Дмитриевич, р. в 1896, д. Великий Лес; **Ольбик** Владимир Даниилович, р. в 1927, д. Великий Лес; **Ольбик** Степан Остапович, р. в 1912, д. Великий Лес; **Остриков** Алексей Яковлевич, р. в 1926, д. Кабановка; **Остриков** Николай Яковлевич, р. в 1913, д. Кабановка; **Пакидько** Алексей Петрович, р. в 1923, д. Отрубы; **Пакидько** Андрей Федорович, р. в 1920, д. Отрубы; **Пакидько** Афанасий Филимонович, р. в 1920, д. Отрубы; **Пакидько** Георгий Филимонович, р. в 1911, д. Отрубы; **Пакидько** Григорий Яковлевич, р. в 1914, д. Отрубы; **Пакидько** Иван Васильевич, р. в 1911, д. Отрубы; **Пакидько** Иван Степанович, р. в 1910, д. Ляды; **Пакидько** Иван Тимофеевич, р. в 1913, д. Отрубы; **Пакидько** Иван Федорович, р. в 1923, д. Отрубы; **Пакидько** Леонид Фомич, р. в 1926, д. Отрубы; **Пакидько** Надежда Моисеевна, р. в 1922, д. Отрубы; **Пакидько** Николай Евсеевич, р. в 1918, д. Отрубы; **Пакидько** Петр Тимофеевич, р. в 1908, д. Отрубы; **Пакидько** Федор Филимонович, р. в 1914, д. Отрубы; **Пакидько** Яков Евсеевич, р. в 1912, д. Отрубы; **Позняк** Федос Евсеевич, р. в 1910, д. Ляды; **Полетнев** Алексей Иванович, р. в 1926, д. Великий Лес; **Полетнев** Иван Семенович, р. в 1896, д. Великий Лес; **Полетнев** Павел Тимофеевич, р. в 1904, д. Отрубы; **Полетнев** Федор Иванович, р. в 1921, д. Великий Лес; **Пташинский** Михаил Иванович, р. в 1892, д. Ляды; **Раенков** Павел Григорьевич, р. в 1919, д. Кабановка; **Руденко** Иван Сидорович, р. в 1925, д. Кабановка; **Русаленко** Архип Адамович, р. в 1904, д. Отрубы; **Русаленко** Григорий Афанасьевич, р. в 1894, д. Отрубы; **Русаленко** Игнатий Васильевич, р. в 1914, д. Отрубы; **Русаленко** Семен Степанович, р. в 1925, д. Отрубы; **Савастеенко** Иван Константинович, р. в 1913, д. Отрубы; **Сверщевский** Иван Федорович, р. в 1900, д. Кабановка; **Сверщевский** Константин Семенович, р. в 1918, д. Кабановка; **Сверщевский** Михаил Иванович, р. в 1926, д. Кабановка; **Сверщевский** Павел Игнатьевич, р. в 1907, д. Кабановка; **Сергеенко** Николай Георгиевич, р. в 1921, д. Ляды; **Серебряков** Николай Иванович, р. в 1923, д. Великий Лес; **Скаржевский** Николай Гавриилович, р. в 1924, д. Кабановка; **Сойкин** Степан Трофимович, р. в 1921, д. Ляды; **Старостеенко** Василий Васильевич, р. в 1918, д. Ляды; **Стукач** Фома Федорович, р. в 1904, д. Отрубы; **Толстенков** Иван Семенович, р. в 1896, д. Великий Лес; **Толстенков** Петр Тихонович, р. в 1920, д. Великий Лес; **Упит** Сидор Даниилович, р. в 1905, д. Кабановка; **Фоменок** Александр Андреевич, р. в 1920, д. Ляды; **Фоменок** Александр Петрович, р. в 1920, д. Ляды; **Фоменок** Андрей Антонович, р. в 1910, д. Ляды; **Фоменок** Анна Прохоровна, р. в 1922, д. Ляды; **Фоменок** Афанасий Афанасьевич, р. в 1914, д. Ляды; **Фоменок** Василий Трофимович, р. в 1919, д. Ляды; **Фоменок** Василий Трофимович, р. в 1921, д. Ляды; **Фоменок** Владимир Алексеевич, р. в 1896, д. Ляды; **Фоменок** Владимир Максимович, р. в 1898, д. Ляды; **Фоменок** Иван Антонович, р. в 1908, д. Ляды; **Фоменок** Иван Германович, р. в 1913, д. Ляды; **Фоменок** Иван Демьянович, р. в 1922, д. Ляды; **Фоменок** Иван Петрович, р. в 1912, д. Ляды; **Фоменок** Иван Силич, р. в 1920, д. Ляды; **Фоменок** Иван Тарасович, р. в 1902, д. Ляды; **Фоменок** Илья Карпович, р. в 1896, д. Ляды; **Фоменок** Иосиф Ефимо-

вич, р. в 1914, д. Ляды; **Фоменок** Константин Терентьевич, р. в 1924, д. Ляды; **Фоменок** Кузьма Максимович, р. в 1896, д. Ляды; **Фоменок** Леон Андреевич, р. в 1921, д. Ляды; **Фоменок** Михаил Трофимович, р. в 1914, д. Ляды; **Фоменок** Николай Ильич, р. в 1923, д. Ляды; **Фоменок** Николай Маркович, р. в 1924, д. Ляды; **Фоменок** Павел Максимович, р. в 1895, д. Ляды; **Фоменок** Петр Васильевич, р. в 1910, д. Ляды; **Фоменок** Петр Парфеньевич, р. в 1922, д. Ляды; **Фоменок** Петр Парфеньевич, р. в 1919, д. Ляды; **Фоменок** Савелий Максимович, р. в 1919, д. Ляды; **Фоменок** Сергей Петрович, р. в 1915, д. Ляды; **Фоменок** Спиридон Афанасьевич, р. в 1917, д. Отрубы; **Фоменок** Степан Васильевич, р. в 1924, д. Ляды; **Фоменок** Тарас Григорьевич, р. в 1901, д. Ляды; **Фоменок** Трофим Антонович, р. в 1908, д. Ляды; **Фоменок** Фома Карпович, р. в 1901, д. Ляды; **Чеховский** Федор Гавриилович, р. в 1927, д. Ляды; **Шевченко** Силивей Гордеевич, р. в 1901, д. Кабановка; **Шевчук** Сергей Яковлевич, р. в 1923, д. Кабановка; **Шевчук** Федор Андреевич, р. в 1914, д. Кабановка; **Шинкевич** Степан, р. в 1921, д. Кабановка; **Шумский** Николай Кондратьевич, р. в 1924, д. Великий Лес.

КАРОТКАВІЦКІ СЕЛЬСАВЕТ

Азадовский Аким Герасимович, р. в 1910, д. Плесовичская Слободка; **Бельченко** Павел Иванович, р. в 1921, д. Коротковичи; **Белый** Дмитрий Титович, р. в 1914, д. Гармовичи; **Богдан** Николай Ефимович, р. в 1913, д. Плесовичская Слободка, награжден орденами Славы 3-й степени, Богдана Хмельницкого 2-й степени, Отечественной войны 3-й степени, медалью «За отвагу»; **Брикет** Василий Кузьмич, р. в 1912, д. Плесовичская Слободка; **Гальмак** Петр Иванович, р. в 1927, д. Плесовичи, награжден орденом Отечественной войны 2-й степени; **Говор** Варвара Степановна, р. в 1922, д. Коротковичи; **Говор** Василий Михайлович, р. в 1922, д. Коротковичи; **Говор** Григорий Захарьевич, р. в 1924, д. Коротковичи; **Говор** Григорий Николаевич, р. в 1924, д. Гармовичи; **Говор** Демьян Антонович, р. в 1914, д. Коротковичи; **Говор** Дмитрий Николаевич, р. в 1926, д. Плесовичская Слободка; **Говор** Иван Григорьевич, р. в 1924, д. Гармовичи; **Говор** Надежда Тимофеевна, р. в 1920, д. Коротковичи; **Говор** Федор Иванович, р. в 1920, д. Коротковичи; **Григорьев** Мирон Николаевич, р. в 1913, д. Заболотье; **Дорофеев** Еремей Агапиевич, р. в 1923, д. Заболотье; **Ерошевич** Илья Григорьевич, д. Дуброва; **Ерошевич** Николай Кузьмич, р. в 1922, д. Коротковичи; **Ерошевич** Тит Петрович, р. в 1922, д. Коротковичи; **Исаенко** Алексей Алексеевич, р. в 1922, д. Гармовичи; **Исаенко** Василий Семенович, р. в 1923, д. Антоновка; **Исаенко** Григорий Тарасович, р. в 1924, д. Коротковичи; **Исаенко** Григорий Терентьевич, р. в 1928, д. Коротковичи; **Исаенко** Дмитрий Сергеевич, р. в 1927, д. Коротковичи; **Исаенко** Иван Анисимович, р. в 1926, д. Коротковичи; **Исаенко** Мирон Степанович, р. в 1907, д. Коротковичи; **Исаенко** Николай Никитич, р. в 1925, д. Коротковичи; **Исаенко** Петр Захарьевич, р. в 1924, д. Коротковичи; **Исаенко** Федор Васильевич, р. в 1922, д. Коротковичи; **Исаенко** Петр Никифорович, р. в 1920, д. Коротковичи; **Клецкий** Григорий Григорьевич, р. в 1922; д. Плесовичская Слободка; **Клецкий** Павел Филиппович, р. в 1922, д. Плесовичская Слободка; **Козловский** Владимир Антонович, р. в 1920, д. Коротковичи; **Колеснев** Михаил Васильевич, р. в 1910, д. Коротковичи; **Колупахо** Василий Гавриилович, р. в 1900, д. Гармовичи; **Колупахо** Виктор Николаевич, р. в 1918, д. Гармовичи; **Кондратенко** Прасковья Никифоровна, р. в 1917, д. Коротковичи; **Кондратенко** Семен Моисеевич, р. в 1900, д. Коротковичи; **Кудинович** Афанасий Силич, р. в 1912, д. Коротковичи; **Кудинович** Николай Яковлевич, р. в 1924, д. Коротковичи; **Кулаковский** Михаил Сергеевич, р. в 1926, д. Коротковичи, награжден орденом Отечественной войны и медалью «За отвагу»; **Лапицкий** Александр Иванович, р. в 1915, д. Плесовичская Слободка; **Логвин** Михаил Миронович, р. в 1917, д. Дуброва; **Логвин** Николай Моисеевич, р. в 1928, д. Дуброва; **Любинский** Василий Николаевич, р. в 1925, д. Плесовичская Слободка, награжден орденами Славы 3-й степени, Отечественной войны, медалями «За отвагу», «За боевые заслуги»; **Любинский** Даниил Афанасьевич, р. в 1908, д. Плесовичская Слободка; **Любинский** Николай Афанасьевич, р. в 1901, д. Плесовичская Слободка; **Любинский** Роман Афанасьевич, р. в 1904, д. Плесовичская Слободка; **Мартыненко** Иосиф Андреевич, р. в 1913, д. Коротковичи, награжден орденом Отечественной войны, медалью «За отвагу»; **Мартыненко** Клим Андреевич, р. в 1924, д. Коротковичи, награжден орденом Отечественной войны 1-й степени; **Науменко** Григорий Степанович, р. в 1924, д. Коротковичи; **Науменко** Дмитрий Павлович, р. в 1922, д. Коротковичи, награжден орденом Красной Звезды; **Науменко** Иван Савельевич, р. в 1924, д. Коротковичи; **Нижник** Никифор Федосьевич, р. в 1913, д. Гармовичи; **Осмоловский** Николай Тарасович, р. в 1910, д. Коротковичи; **Парахненко** Игнатий Иванович, р. в 1903, д. Коротковичи; **Прокопчик** Иван Карпович, р. в 1923, д. Плесовичская Слободка, награжден орденом Отечественной войны; **Рабок** Прокофий Тарасович, р. в 1923, д. Антоновка; **Резников** Григорий Егорович, р. в 1918, д. Коротковичи, награжден орденом Славы, медалью «За отвагу»; **Ронжин** Аркадий Семенович, р. в 1924, д. Коротковичи; **Савицкий** Василий Иванович, р. в 1916, д. Плесовичская Слободка, награжден орденом Отечественной войны; **Савостьянчик** Михаил Тимофеевич, р. в 1924, д. Антоновка; **Свистунов** Василий, р. в 1913, д. Плесовичская Слободка; **Сизов** Геннадий Петрович, р. в 1926, д. Коротковичи; **Скиданенко** Николай Афанасьевич, р. в 1925, д. Коротковичи; **Стош** Захар Карпович, р. в 1924, д. Плесовичи; **Холодчук** Максим Сергеевич, р. в 1918, д. Дуброва; **Чуйко** Татьяна Григорьевна, р. в 1923, д. Коротковичи; **Шамановский** Василий Романович, р. в 1920, д. Плесовичская Слободка; **Шамановский** Иван Романович, р. в 1914, д. Буда; **Шамановский** Порфирий Корнее-

вич, р. в 1926, д. Плесовичи; **Шевцов** Григорий Петрович, р. в 1927, д. Коротковичи; **Широкий** Николай Федорович, р. в 1925, д. Плесовичи, награжден медалью «За отвагу»; **Якуш** Иван Захарович, р. в 1920, д. Плесовичи; **Ярошевич** Лидия Акимовна, р. в 1929, д. Дуброва, награждена орденами Красной Звезды, Отечественной войны, медалью «За отвагу».

КІРАЎСКІ СЕЛЬСАВЕТ

Адамов Терех Владимирович, д. Селивоновка; **Аверьянов** Василий Иванович, р. в 1922, д. Кирово; **Ануфриев** Федор Яковлевич, р. в 1921, д. Шапарня; **Астапенко** Григорий Кириллович, р. в 1926, д. Кирово; **Афанасенко** Михаил Иванович, р. в 1926, д. Кирово; **Бельчиков** Иван Атрохович, р. в 1917, д. Шапарня; **Бельчиков** Карп Тимофеевич, р. в 1914, д. Кирово; **Бельчиков** Максим Тимофеевич, р. в 1916, д. Кирово; **Бельчиков** Федор Максимович, р. в 1906, д. Кирово; **Богданович** Семен Васильевич, р. в 1903, д. Кирово; **Богомазов** Андрей Иванович, р. в 1913, д. Кирово; **Богомазов** Дмитрий Артемович, р. в 1917, д. Кирово; **Богомазов** Иван Лазаревич, р. в 1922, д. Кирово; **Богомазов** Кузьма Борисович, р. в 1923, д. Кирово; **Богомазов** Михаил Борисович, р. в 1913, д. Кирово; **Богомазов** Павел Артемович, р. в 1929, д. Кирово; **Богомазов** Петр Егорович, р. в 1919, д. Кирово; **Боленков** Иван Ефимович, р. в 1916, д. Кирово; **Боленков** Иларион Ефимович, р. в 1917, д. Кирово; **Боленков** Михаил Ефимович, р. в 1921, д. Кирово; **Бондаренко** Михаил Адреевич, р. в 1905, д. Селивоновка; **Бондаренко** Петр Андреевич, р. в 1907, д. Селивоновка; **Бондаренко** Степан Андреевич, р. в 1909, д. Селивоновка; **Васильцов** Андрей Иванович, р. в 1913, д. Кирово; **Васильцов** Григорий Иванович, р. в 1919, д. Кирово; **Васильцов** Иван Алексеевич, р. в 1911, д. Шапарня; **Васильцов** Мартин Иванович, р. в 1914, д. Кирово, награжден орденом Отечественной войны 2-й степени; **Васильцов** Михаил Евстратович, р. в 1903, д. Кирово; **Васильцов** Тарас Макарович, р. в 1909, д. Шапарня; **Вербицкая** Мария Карповна, р. в 1915, д. Кирово, награждена орденом Отечественной войны 2-й степени, медалью «За отвагу»; **Герасимов** Владимир Иванович, р. в 1922, д. Кирово; **Гришков** Сергей Иванович, р. в 1916, д. Кирово; **Гришков** Тихон Иванович, р. в 1913, д. Кирово; **Гришков** Федор Игнатьевич, р. в 1903, д. Кирово; **Демиденко** Михаил Кондратьевич, р. в 1927, д. Кирово; **Демиденко** Федор Евменьевич, р. в 1913, д. Кирово; **Демиденко** Яков Антонович, р. в 1898, д. Кирово; **Донец** Петр Павлович, р. в 1915, д. Кирово; **Дроздова** Софья Исаковна, р. в 1923, д. Кирово; **Емельяненко** Иван Павлович, р. в 1922, д. Кирово; **Ермоленко** Василий Федорович, р. в 1921, д. Кирово; **Жавнеров** Герасим Егорович, р. в 1925, д. Кирово; **Захорошко** Иван Захарович, р. в 1925, д. Кирово; **Захорошко** Михаил Семенович, р. в 1925, д. Кирово; **Захорошко** Семен Семенович, р. в 1922, д. Кирово; **Защитов** Григорий Спиридонович, р. в 1922, д. Шапарня, награжден орденом Отечественной войны 2-й степени; **Иванчиков** Леонид Кузьмич, р. в 1921, д. Шапарня; **Иванчиков** Михаил Павлович, р. в 1904, д. Кирово; **Иванчиков** Никита Васильевич, р. в 1915, д. Кирово; **Иванчиков** Николай Иосифович, р. в 1916, д. Кирово; **Иванчиков** Николай Павлович, р. в 1901, д. Кирово; **Иванчиков** Павел Степанович, р. в 1912, д. Шапарня; **Иванчиков** Петр Александрович, р. в 1922, д. Кирово; **Иванчиков** Сергей Васильевич, р. в 1915, д. Кирово; **Иванчиков** Степан Федорович, р. в 1914, д. Кирово; **Ильин** Виктор Иванович, р. в 1926, д. Селивоновка, награжден орденом Отечественной войны 2-й степени; **Ильин** Иван Гавриилович, р. в 1923, д. Селивоновка; **Ильин** Сергей Яковлевич, р. в 1905, д. Селивоновка; **Кириченко** Федор Максимович, р. в 1893, д. Кирово; **Кириченко** Яков Демьянович, р. в 1900, д. Кирово; **Ковалев** Афанасий Иванович, р. в 1904, д. Кирово; **Ковалев** Владимир, р. в 1916, д. Селивоновка; **Ковалев** Иван Артемович, р. в 1906, д. Кирово; **Ковалев** Иван Федорович, д. Селивоновка; **Ковалев** Иван Филиппович, р. в 1920, д. Шапарня; **Ковалев** Михаил Федорович, р. в 1919, д. Селивоновка; **Ковалев** Павел Афанасьевич, р. в 1923, д. Кирово; **Козлов** Александр Антонович, р. в 1916, д. Кирово; **Козлов** Александр Максимович, р. в 1906, д. Кирово; **Козлов** Артем Ефимович, р. в 1907, д. Шапарня; **Козлов** Григорий Игнатьевич, р. в 1916, д. Кирово; **Козлов** Евсей Васильевич, р. в 1902, д. Кирово; **Козлов** Егор Яковлевич, р. в 1916, д. Шапарня; **Козлов** Иван Ефимович, р. в 1921, д. Шапарня; **Козлов** Павел Федорович, р. в 1906, д. Кирово; **Козлов** Петр Степанович, р. в 1911, д. Селивоновка; **Корунчиков** Алексей Михайлович, р. в 1916, д. Кирово; **Кравченко** Иван Онуфриевич, р. в 1907, д. Шапарня; **Кравченко** Петр Иванович, р. в 1904, д. Кирово; **Кравченко** Федор Онуфриевич, р. в 1921, д. Шапарня; **Кредиков** Александр Тимофеевич, р. в 1918, д. Селивоновка; **Кредиков** Василий Тимофеевич, р. в 1924, д. Селивоновка, **Кредиков** Павел Тимофеевич, р. в 1905, д. Селивоновка; **Кредиков** Федор Владимирович, р. в 1905, д. Селивоновка; **Крутелев** Василий Кузьмич, р. в 1922, д. Кирово; **Крутелев** Василий Семенович, р. в 1906, д. Шапарня; **Крутелев** Дмитрий Андреевич, р. в 1914, д. Кирово; **Крутелев** Иван Антонович, р. в 1912, д. Кирово, награжден орденом Отечественной войны 2-й степени; **Крутелев** Иван Харитонович, р. в 1923, д. Кирово; **Крутелев** Павел Харитонович, р. в 1919, д. Кирово; **Кунцевич** Иван Васильевич, д. Селивоновка; **Лежанков** Михаил Егорович, р. в 1925, д. Кирово; **Манахов** Николай Александрович, р. в 1925, д. Кирово, награжден орденами Красной Звезды и Отечественной войны 2-й степени; **Марков** Александр Федорович, р. в 1911, д. Селивоновка; **Марков** Василий Евсеевич, р. в 1914, д. Кирово; **Марков** Дмитрий Емельянович, р. в 1906, д. Селивоновка; **Марков** Иван Фомич, р. в 1918, д. Селивоновка; **Марков** Михаил Карпович, р. в 1918, д. Селивоновка; **Марков** Петр Александрович, р. в 1929, д. Селивоновка; **Марков** Петр Степанович, р. в 1923, д. Селивоновка; **Мартынов** Василий Сидорович, р. в 1909, д. Шапарня;

Мархасев Аким Андреевич, р. в 1908, д. Селивоновка; **Мархасев** Ануфрий Андреевич, р. в 1905, д. Селивоновка; **Мильяченко** Иван Павлович, р. в 1925, д. Шапарня; **Мильяченко** Федор Тимофеевич, р. в 1910, д. Шапарня; **Мильяченко** Федора Ивановна, р. в 1905, д. Кирово; **Миронов** Иван Карпович, р. в 1914, д. Кирово; **Муравейников** Алексей Леонтьевич, р. в 1926, д. Кирово; **Муравейников** Григорий Алексеевич, р. в 1921, д. Кирово; **Муравейников** Егор Мартынович, р. в 1913, д. Кирово; **Муравейников** Кирьян Мартынович, р. в 1900, д. Кирово; **Невцев** Павел Данилович, р. в 1911, д. Шапарня; **Нестеров** Иван Миронович, р. в 1925, д. Шапарня; **Никифоров** Аким, р. в 1900, д. Селивоновка; **Никифоров** Евгений Акимович, р. в 1923, д. Селивоновка; **Николаев** Дмитрий Степанович, р. в 1914, д. Селивоновка; **Николаев** Максим Сидорович, р. в 1905, д. Селивоновка; **Николаев** Михаил Афанасьевич, р. в 1924, д. Селивоновка; **Николаев** Петр Антонович, р. в 1918, д. Селивоновка; **Николаев** Трифан Аникеевич, р. в 1918, д. Селивоновка; **Николайчиков** Егор Иосифович, р. в 1907, д. Кирово; **Николайчиков** Иван Федорович, р. в 1923, д. Кирово; **Павлов** Михаил Трифонович, р. в 1915, д. Шапарня; **Павлюков** Алексей, р. в 1903, д. Кирово; **Павлюков** Николай Александрович, р. в 1925, д. Кирово, награжден орденами Отечественной войны 2-й степени, Красной Звезды; **Павлюков** Николай Тимофеевич, р. в 1921, д. Кирово; **Парфенчиков** Василий Андреевич, р. в 1921, д. Кирово; **Парфенчиков** Василий Степанович, р. в 1919, д. Кирово; **Парфенчиков** Карп Миронович, р. в 1910, д. Шапарня; **Пащенко** Сидор Ильич, р. в 1912, д. Шапарня; **Попов** Василий Степанович, р. в 1913, д. Кирово; **Приходько** Кирилл, р. в 1920, д. Шапарня; **Риморев** Дмитрий Афанасьевич, р. в 1926, д. Кирово, награжден орденом Отечественной войны 2-й степени; **Риморев** Михаил Петрович, р. в 1911, д. Кирово; **Риморев** Савелий Федорович, р. в 1922, д. Селивоновка; **Романчиков** Степан, р. в 1905, д. Кирово; **Рубанов** Василий Петрович, р. в 1913, д. Селивоновка; **Рубанов** Григорий Петрович, р. в 1905, д. Селивоновка; **Рубанов** Ефим Яковлевич, р. в 1923, д. Селивоновка; **Рубанов** Иван Федорович, р. в 1918, д. Селивоновка; **Рубанов** Константин Романович, р. в 1903, д. Селивоновка; **Рубанов** Марк Гавриилович, р. в 1911, д. Селивоновка; **Рубанов** Михаил Евдокимович, р. в 1923, д. Селивоновка; **Рубанов** Николай Михайлович, р. в 1923, д. Селивоновка; **Рубанов** Петр Яковлевич, р. в 1909, д. Селивоновка; **Рубанов** Федор Петрович, р. в 1910, д. Селивоновка; **Рубанов** Яков Макарович, р. в 1918, д. Селивоновка; **Руденков** Дмитрий Иванович, р. в 1916, д. Кирово; **Руденков** Николай Александрович, р. в 1920, д. Кирово; **Савченко** Василий Никифорович, р. в 1919, д. Кирово; **Семешкин** Илья Григорьевич, р. в 1914, д. Кирово; **Семченко** Максим Андреевич, р. в 1926, д. Кирово; **Сидоренко** Александр Федорович, р. в 1925, д. Кирово; **Сидоренко** Никифор Савельевич, р. в 1918, д. Шапарня; **Сидоренко** Петр Филиппович, р. в 1917, д. Кирово; **Скринников** Александр Гордеевич, р. в 1919, д. Кирово; **Скринников** Иван Андреевич, р. в 1922, д. Кирово, **Скринников** Иван Егорович, р. в 1915, д. Кирово; **Скринников** Иван Гордеевич, р. в 1917, д. Кирово; **Скринников** Федор Андреевич, р. в 1913, д. Кирово; **Терентьев** Василий Терентьевич, р. в 1921, д. Кирово; **Терентьев** Федор Иванович, р. в 1916, д. Кирово; **Товстелев** Григорий, р. в 1918, д. Селивоновка; **Толкачев** Андрей Васильевич, р. в 1923, д. Кирово; **Толкачев** Игнат Александрович, р. в 1913, д. Кирово; **Толкачев** Порфирий Лазаревич, р. в 1907, д. Шапарня; **Федорцов** Иван Тарасович, р. в 1920, д. Кирово; **Федотов** Кузьма, р. в 1920, д. Шапарня; **Шуренков** Василий Викторович, р. в 1921, д. Кирово; **Шуренков** Василий Титович, р. в 1913, д. Кирово; **Шуренков** Михаил Викторович, р. в 1918, д. Кирово; **Шуренков** Николай Титович, р. в 1910, д. Кирово; **Шуренков** Павел Яковлевич, р. в 1916, д. Кирово; **Шуренков** Сергей Атрохович, р. в 1917, д. Шапарня; **Шуренков** Степан Викторович, р. в 1925, д. Кирово; **Щукин** Павел Аверьянович, р. в 1924, д. Кирово; **Яковлев** Семен Антонович, р. в 1903, д. Кирово; **Якушев** Антон Максимович, р. в 1918, д. Селивоновка.

ЛУЦКІ СЕЛЬСАВЕТ

Алексейков Алексей Николаевич, р. в 1922, пос. Новые Луки; **Алексейков** Григорий Трофимович, р. в 1909, д. Луки; **Алексейков** Иван Сафонович, р. в 1911, пос. Новые Луки; **Алексейченко** Петр Павлович, р. в 1924, д. Ректа; **Алешкевич** Михаил Александрович, р. в 1922, д. Белица, награжден орденом Отечественной войны 2-й степени; **Ананчиков** Алексей Титович, р. в 1920, пос. Лукский, награжден орденом Красной Звезды; **Ананчикова** Александра Максимовна, р. в 1924, пос. Лукский; **Андрулов** Иван Прокофьевич, р. в 1909, пос. Грушечка; **Ахременко** Иван Афанасьевич, р. в 1920, д. Белица; **Бабак** Иван Николаевич, р. в 1910, д. Лебедевка; **Баев** Федор Кириллович, р. в 1925, д. Кабановка; **Байдаков** Михаил Дмитриевич, р. в 1910, пос. Лукский; **Байдакова** Лидия Лукьяновна, р. в 1919, пос. Лукский; **Балбуцкий** Андрей Григорьевич, р. в 1911, д. Лебедевка, награжден орденом Отечественной войны 2-й степени, медалью «За боевые заслуги»; **Батюшков** Иван Степанович, р. в 1922, д. Ректа; **Бежелев** Григорий Павлович, р. в 1916, пос. Новые Луки; **Бежелев** Петр Павлович, р. в 1923, д. Луки; **Бирюков** Андрей Изотович, р. в 1918, д. Белица; **Бирюков** Василий Евдокимович, р. в 1919, д. Ректа; **Бирюков** Федор Романович, р. в 1893, д. Ректа; **Борисенко** Яков Григорьевич, р. в 1905, д. Лебедевка; **Бортницкий** Степан Иванович, р. в 1926, д. Ректа; **Брезгун** Иван Фокич, р. в 1924, д. Зеленый Краж; **Буренков** Владимир Исаевич, р. в 1925, д. Зеленая Долина; **Буренков** Иван Григорьевич, р. в 1926, д. Луки; **Бычков** Федор Семенович, р. в 1907, д. Луки; **Бычкова** Полина Евтихиевна, р. в 1925, д. Луки; **Валявкин** Анатолий Федорович, р. в 1925, д. Белица; **Верниковский** Иван Адольфович, р. в 1913, д. Зеленая Долина; **Волчков** Владимир Михайлович, р. в 1925, д. Ректа; **Ворочкин** Николай

Андреевич, р. в 1922, д. Луки; **Гаврилин** Федор Максимович, р. в 1912, д. Ректа; **Гаврилов** Алексей Васильевич, р. в 1921, д. Луки; **Гаев** Иван Михайлович, р. в 1927, пос. Лукский; **Голдысев** Евлампий Яковлевич, р. в 1921, д. Кабановка; **Горбаченко** Николай Аверьянович, р. в 1925, д. Белица; **Горовцов** Василий Еремеевич, р. в 1924, д. Лебедевка; **Горовцов** Василий Игнатович, р. в 1919, д. Кабановка; **Горовцов** Василий Исакович, р. в 1923, д. Ректа; **Горовцов** Иван Евдокимович, р. в 1923, д. Луки; **Горовцов** Петр Игнатьевич, р. в 1915, пос. Лукский; **Граховский** Анатолий Петрович, р. в 1925, пос. Лукский; **Граховский** Константин Иванович, р. в 1925, д. Ректа, награжден орденом Отечественной войны 2-й степени; **Губин** Иван Семенович, р. в 1921, пос. Вербичев; **Губин** Николай Афанасьевич, р. в 1924, пос. Лукский; **Губин** Федор Сидорович, р. в 1916, д. Луки; **Давыдов** Василий Петрович, р. в 1923, д. Ректа; **Данилов** Владимир Степанович, р. в 1919, д. Белица, награжден орденом Отечественной войны 1-й степени; **Данчиков** Владимир Аверьянович, р. в 1920, д. Кабановка, награжден орденом Красной Звезды; **Данчиков** Григорий Савельевич, р. в 1911, д. Кабановка; **Демов** Николай Андреевич, р. в 1921, д. Ректа; **Десятников** Николай Савельевич, р. в 1914, д. Зеленая Долина; **Добышев** Александр Иванович, р. в 1911, пос. Новые Луки; **Доморацкий** Тимофей Матвеевич, р. в 1924, д. Кабановка; **Домородов** Николай Тихонович, р. в 1913, пос. Лукский; **Дражин** Тихон Васильевич, р. в 1916, д. Лебедевка; **Дудинов** Иван Иванович, р. в 1924, д. Луки; **Егомостев** Иван Давыдович, р. в 1920, д. Зеленый Краж; **Егомостев** Михаил Максимович, р. в 1922, д. Зеленый Краж; **Жолток** Иосиф Викентьевич, р. в 1919, пос. Лукский; **Зезюлин** Аркадий Савельевич, р. в 1914, д. Ректа; **Зезюлин** Леонид Евдокимович, р. в 1919, д. Ректа, награжден орденами Красного Знамени, Отечественной войны 1-й степени; **Зезюлин** Серафим Игнатович, р. в 1909, д. Луки; **Землянский** Петр Иванович, р. в 1919, д. Луки, награжден орденами Красной Звезды, Отечественной войны 2-й степени; **Зеньков** Иван Артемович, р. в 1920, пос. Новые Луки, награжден орденом Красной Звезды; **Зеньков** Иван Григорьевич, р. в 1922, д. Луки; **Зеньков** Петр Наумович, р. в 1916, пос. Лукский; **Змеев** Афанасий Степанович, р. в 1913, пос. Новые Луки; **Змеев** Владимир Демьянович, р. в 1922, д. Ректа; **Зыбинов** Григорий Семенович, р. в 1921, д. Луки; **Зыбинов** Иван Макарович, р. в 1923, пос. Новые Луки; **Зыбинов** Михаил Макарович, р. в 1910, пос. Новые Луки; **Зыбинов** Никанор Макарович, р. в 1907, пос. Новые Луки, награжден орденом Отечественной войны 2-й степени; **Иванчиков** Алексей Петрович, р. в 1921, д. Луки; **Ильин** Петр Иванович, р. в 1923, д. Ректа; **Ильин** Семен Михайлович, р. в 1908, пос. Новые Луки; **Исаев** Иван Давыдович, р. в 1920, д. Белица; **Казенный** Иван Николаевич, р. в 1924, пос. Лукский; **Калитина** Наталья Андреевна, р. в 1924, пос. Лукский; **Калыхан** Михаил Петрович, р. в 1925, пос. Лукский; **Капитонов** Иван Павлович, р. в 1921, д. Зеленая Долина; **Капитонов** Иван Федосьевич, р. в 1914, пос. Новые Луки; **Карцев** Михаил Григорьевич, р. в 1926, д. Зеленая Долина, награжден орденом Красной Звезды; **Карцев** Федор Филиппович, р. в 1921, д. Зеленая Долина; **Кашлач** Николай Савельевич, р. в 1926, пос. Лукский; **Кашперов** Михаил Артемович, р. в 1920, пос. Новые Луки; **Кендюхов** Николай Федорович, р. в 1923, д. Лебедевка; **Кириленко** Александр Филиппович, р. в 1924, д. Лебедевка; **Клецкий** Иван Михайлович, р. в 1922, д. Белица, награжден орденом Красной Звезды; **Клицунов** Алексей Петрович, р. в 1917, д. Лебедевка, награжден медалью «За отвагу»; **Ковалев** Владимир Игнатьевич, р. в 1927, д. Лебедевка; **Ковалев** Иван Борисович, р. в 1922, пос. Лукский; **Ковпаев** Александр Васильевич, р. в 1918, д. Луки; **Козлов** Феофил Леонтьевич, р. в 1904, д. Лебедевка; **Конопляников** Степан Андреевич, р. в 1922, д. Луки; **Косачев** Филипп Михеевич, р. в 1915, д. Кабановка; **Костеев** Адам Трофимович, р. в 1927, д. Кабановка; **Костейков** Демьян Андреевич, р. в 1905, д. Луки; **Костейков** Степан Маркович, р. в 1916, пос. Лукский; **Костючков** Максим Владимирович, р. в 1921, пос. Лукский; **Котиков** Михаил Петрович, р. в 1908, д. Кабановка, награжден орденом Отечественной войны 2-й степени; **Котов** Федор Петрович, р. в 1899, д. Белица; **Краснобережский** Михаил Григорьевич, р. в 1920, д. Лебедевка, награжден медалью «За отвагу»; **Кузменко** Иван Ефимович, р. в 1920, пос. Новые Луки; **Кузнецов** Сергей Алексеевич, р. в 1916, пос. Лукский; **Кулик** Владимир Федорович, р. в 1926, д. Белица; **Куликов** Александр Фотиевич, р. в 1921, пос. Лукский; **Кулицкий** Денис Михайлович, р. в 1917, пос. Лукский; **Курганский** Станислав Михайлович, р. в 1908, д. Ректа; **Куриллович** Михаил Яковлевич, р. в 1919, д. Ректа; **Лагутенко** Василий Иванович, р. в 1926, пос. Лукский; **Лашкевич** Владимир Петрович, р. в 1927, пос. Новые Луки, награжден орденами Красной Звезды, Отечественной войны 2-й степени; **Лобиков** Федор Степанович, р. в 1924, пос. Лукский; **Лупандин** Николай Антонович, р. в 1926, пос. Вербичев; **Мазур** Григорий Михайлович, р. в 1925, д. Ректа; **Макаров** Кирилл Анисимович, р. в 1915, пос. Лукский; **Макарова** Феня Захаровна, р. в 1921, пос. Лукский; **Максимков** Дмитрий Иванович, р. в 1924, д. Луки; **Малиновский** Евгений Александрович, р. в 1916, пос. Лукский; **Мартусин** Петр Филимонович, р. в 1922, пос. Вербичев; **Маруга** Михаил Васильевич, р. в 1923, пос. Лукский; **Медведев** Евгений Васильевич, р. в 1925, д. Белица; **Медведев** Пимен Харитонович, р. в 1905, пос. Новые Луки; **Мельников** Григорий Яковлевич, р. в 1918, пос. Новые Луки; **Механиков** Фома Максимович, р. в 1913, д. Ректа; **Миронов** Василий Григорьевич, р. в 1910, пос. Новые Луки; **Михеев** Серафим Григорьевич, р. в 1910, пос. Новые Луки; **Михонин** Николай Семенович, р. в 1918, д. Лебедевка, **Надточаев** Петр Анисимович, р. в 1926, пос. Грушечка, **Нестеренко** Дарья Максимовна, р. в 1908, д. Лебедевка; **Нешитова** Мария Ивановна, р. в 1923, пос. Лукский; **Нижников** Иван Григорьевич, р. в 1921, д. Лебедевка;

Новиков Дмитрий Константинович, р. в 1925, д. Белица; **Новиков** Сергей Васильевич, р. в 1914, пос. Чирвоная Горка; **Новиков** Сергей Сергеевич, р. в 1923, д. Белица; **Оводнев** Иван Адамович, р. в 1922, д. Зеленый Краж; **Осипов** Григорий Евсеевич, р. в 1922, д. Лебедевка; **Орлов** Евгений Дмитриевич, р. в 1914, пос. Лукский; **Павлов** Илья Кондратьевич, р. в 1913, д. Белица; **Панизович** Аркадий Степанович, р. в 1921, д. Лебедевка; **Парфенова** Ольга Константиновна, р. в 1919, д. Луки; **Пашковский** Виктор Самойлович, р. в 1920, д. Лебедевка; **Пашковский** Иван Захарович, р. в 1920, д. Лебедевка; **Пашковский** Николай Андреевич, р. в 1925, д. Лебедевка; **Пашковский** Николай Иванович, р. в 1924, д. Лебедевка; **Пашковский** Николай Никодимович, р. в 1923, д. Лебедевка; **Пашковский** Петр Никифорович, р. в 1913, д. Лебедевка; **Пашковский** Прокофий Иванович, р. в 1897, д. Лебедевка; **Перевозников** Алексей Александрович, р. в 1922, пос. Новые Луки; **Перцев** Николай Афанасьевич, р. в 1915, пос. Новые Луки; **Плевако** Владимир Иванович, р. в 1914, д Лебедевка; **Прибыльский** Григорий Яковлевич, р. в 1913, д. Луки; **Притыко** Михаил Петрович, р. в 1924, д. Луки; **Прицев** Николай Федорович, р. в 1923, пос. Лукский; **Пукинский** Анатолий Васильевич, д. Лебедевка; **Радионов** Василий Филиппович, р. в 1922, д. Зеленый Краж; **Роговец** Александр Иванович, пос. Новые Луки; **Рытарев** Алексей Петрович, р. в 1918, пос. Лукский; **Савелов** Григорий Григорьевич, р. в 1909, д. Луки; **Савельев** Виктор Григорьевич, р. в 1926, пос. Лукский; **Савельев** Иван Григорьевич, р. в 1917, д. Белица; **Савицкий** Иван Петрович, р. в 1925, пос. Вербичев; **Савицкий** Исай Петрович, р. в 1917, д. Луки; **Савков** Иван Игнатьевич, р. в 1916, д. Луки; **Савченко** Антон Георгиевич, р. в 1901, д. Кабановка; **Савченко** Дмитрий Прохорович, р. в 1925, пос. Новые Луки; **Савченко** Петр Харитонович, р. в 1909, д. Кабановка; **Савченко** Федор Григорьевич, р. в 1904, д. Кабановка; **Свистунов** Никифор Акимович, р. в 1898, д. Кабановка; **Семенов** Алексей Данилович, р. в 1926, пос. Новые Луки; **Семенов** Валентин Максимович, р. в 1924, пос. Новые Луки; **Семенов** Викентий Максимович, р. в 1921, пос. Новые Луки, награжден орденом Отечественной войны 2-й степени, медалью «За отвагу»; **Семенов** Григорий Адамович, р. в 1922, пос. Новые Луки; **Семчин** Василий Тимофеевич, д. Зеленая Долина; **Семчин** Владимир Иванович, р. в 1923, пос. Новые Луки; **Семчин** Исай Тимофеевич, р. в 1906, пос. Новые Луки; **Сергаков** Иван Афанасьевич, р. в 1915, д. Луки; **Сергеев** Иосиф Иосифович, р. в 1927, д. Кабановка; **Серенков** Сергей Ефимович, р. в 1925, д. Белица; **Сильченко** Алексей Андреевич, р. в 1925, пос. Лукский; **Смольникова** Зинаида Петровна, р. в 1922, пос. Вербичев; **Соколовский** Александр Николаевич, р. в 1911, пос. Лукский; **Соколюк** Леонид Акимович, р. в 1914, пос. Лукский; **Солопов** Иосиф Иванович, р. в 1908, д. Луки; **Сорокин** Григорий Леонтьевич, р. в 1927, пос. Лукский; **Старостов** Борис Васильевич, р. в 1909, д. Луки; **Старостов** Николай Макарович, р. в 1924, пос. Новые Луки, награжден орденами Ленина, Трудового Красного Знамени; **Степанов** Василий Филиппович, р. в 1924, д. Ректа; **Степанов** Владимир Семенович, р. в 1925, д. Белица; **Степанова** Анна Никифоровна, р. в 1925, д. Кабановка; **Судкова** Елена Петровна, р. в 1922, пос. Лукский; **Судьбин** Михаил Иванович, р. в 1920, пос. Лукский; **Сундуков** Адольф Иосифович, р. в 1922, пос. Лукский; **Сырица** Иван Иванович, р. в 1916, д. Белица; **Телица** Федор Емельянович, р. в 1924, д. Луки; **Тарасов** Василий Ильич, р. в 1926, д. Кабановка; **Терешков** Иван Иванович, р. в 1923, пос. Лукский; **Тимашков** Леонид Макарович, р. в 1909, пос. Лукский; **Тимошенко** Алексей Кириллович, д. Ректа; **Тризно** Гераний Федорович, р. в 1918, пос.Лукский; **Трифонов** Василий Самойлович, р. в 1914, д. Белица; **Трифонов** Яков Иванович, р. в 1920, д. Белица; **Удочкин** Афанасий Александрович, р. в 1915, д. Белица; **Федчун** Иван Филиппович, р. в 1920, пос. Новые Луки; **Феськов** Максим Михайлович, р. в 1913, д. Ректа; **Фисунов** Георгий Иванович, р. в 1927, д. Ректа; **Фролов** Николай Иванович, р. в 1920, пос. Новые Луки; **Харитончик** Ефим Кириллович, р. в 1910, д. Луки; **Хаткевич** Андрей Евсеевич, р. в 1922, д. Ректа; **Хаткевич** Ефим Павлович, р. в 1905, д. Лебедевка; **Хаткевич** Леонид Тимофеевич, р. в 1924, пос. Лукский; **Хоменков** Аркадий Федорович, р. в 1925, пос. Лукский; **Хомец** Николай Лукьянович, р. в 1913, пос. Лукский; **Цыдренков** Алексей Иосифович, р. в 1923, пос. Новые Луки; **Цыдренков** Лаврентий Иванович, р. в 1909, д. Луки; **Цыдренков** Федор Семенович, р. в 1922, д. Лебедевка; **Цыдренков** Яков Иосифович, р. в 1918, пос. Новые Луки; **Чайковский** Марк Георгиевич, р. в 1904, д. Белица; **Черняков** Андрей Онуфриевич, р. в 1913, д. Кабановка; **Черняков** Матвей Онуфриевич, р. в 1911, д. Кабановка; **Шатило** Иван Фабианович, р. в 1910, д. Ректа; **Шашков** Сергей Никитич, р. в 1927, пос. Лукский; **Шевченко** Тимофей Максимович, р. в 1912, пос. Лукский; **Шершнева** Дарья Ульяновна, р. в 1922, пос. Лукский; **Шинкевич** Иван Павлович, р. в 1925, пос. Вербичев; **Шутов** Яков Трофимович, р. в 1916, д. Белица; **Юранов** Павел Федорович, р. в 1921, д. Луки; **Юранова** Мария Леонтьевна, р. в 1923, д. Луки; **Юрков** Владимир Малахович, р. в 1924, пос. Новые Луки; **Юрченко** Михаил Васильевич, р. в 1918, д. Ректа; **Якимцов** Иван Григорьевич, р. в 1914, д. Луки; **Якимцова** Софья Александровна, р. в 1923, пос. Лукский; **Якутенок** Владимир Гаврилович, р. в 1918, д. Белица; **Ястремский** Александр Григорьевич, р. в 1920, пос. Новые Луки.

МАЙСКІ СЕЛЬСАВЕТ

Агаджанов Оганез Хоренович, р. в 1909, д. Бобовка, награжден орденом Отечественной войны 1-й степени; **Асновин** Павел Иванович, р. в 1924, д. Антоновка; **Бабаньков** Петр Евстратович, р. в 1925, д. Цупер, награжден орденом Отечественной войны 2-й степени; **Байдаков** Михаил Андреевич,

р. в 1925, д. Луговая Вирня; **Байдакова** Нина Фоминична, р. в 1922, д. Луговая Вирня; **Барейша** Николай Никифорович, р. в 1923, д. Луговая Вирня; **Белоусов** Григорий Андреевич, р. в 1923, д. Майское; **Берещенко** Василий Ефимович, р. в 1924, д. Борщовка; **Бобриков** Михаил Григорьевич, р. в 1923, д. Майское; **Быков** Марк Исакович, р. в 1913, д. Черная Вирня; **Быков** Петр Исакович, р. в 1909, д. Черная Вирня; **Быстров** Сергей Иванович, р. в 1922, д. Денисковичи; **Гирилович** Александр Евтихиевич, р. в 1920, д. Денисковичи, награжден орденами Красной Звезды, «Знак Почета»; **Гирилович** Ефим Леонович, р. в 1913, д. Черная Вирня; **Гирилович** Михаил Иванович, р. в 1920, д. Черная Вирня, награжден орденами Красной Звезды, Александра Невского, Отечественной войны 1-й, 2-й степеней; **Госпадаренко** Ефим Афанасьевич, р. в 1913, пос. Малые Козловичи; **Госпадаренко** Семен Максимович, р. в 1923, д. Майскос; **Даргель** Станислав Брониславович, р. в 1923, д. Луговая Вирня; **Драчев** Федор Андреевич, р. в 1921, д. Майское; **Дубин** Иван Павлович, р. в 1918, д. Антоновка; **Евдасев** Макар Петрович, р. в 1909, д. Антоновка; **Евдасев** Степан Степанович, р. в 1926, д. Антоновка, награжден орденами «Знак Почета», Отечественной войны 1-й степени; **Захорошко** Михаил Павлович, р. в 1907, д. Черная Вирня; **Зборомирский** Казимир Антонович, р. в 1926, д. Черная Вирня; **Иваниченко** Даниил Ефимович, р. в 1919, д. Антоновка; **Ильин** Алексей Петрович, р. в 1918, д. Денисковичи; **Капустин** Михаил Федорович, р. в 1918, д. Бобовка; **Ковалев** Константин Павлович, р. в 1916, д. Цупер; **Коваленко** Иван Даниилович, р. в 1922, д. Антоновка, награжден орденом Отечественной войны 2-й степени; **Коваленко** Николай Акимович, р. в 1924, д. Антоновка, награжден орденом Отечественной войны 1-й, 2-й степеней; **Коваленко** Николай Моисеевич, р. в 1920, д. Луговая Вирня, награжден орденом Отечественной войны 1-й степени; **Ковальчук** Виктор Адамович, р. в 1915, д. Луговая Вирня; **Ковальчук** Матвей Григорьевич, р. в 1908, д. Осиновка; **Ковальчук** Павел Андреевич, р. в 1921, д. Луговая Вирня; **Ковальчук** Степан Григорьевич, р. в 1910, д. Луговая Вирня; **Козлов** Жан Александрович, р. в 1925, д. Осиновка; **Корзун** Станислав Михайлович, р. в 1924, д. Черная Вирня, награжден медалью «За боевые заслуги»; **Котов** Владимир Кириллович, р. в 1923, д. Луговая Вирня; **Кудрис** Николай Иосифович, р. в 1927, д. Черная Вирня, награжден орденом Отечественной войны 2-й степени; **Купцов** Николай Максимович р. в 1923, д. Майскос; **Кухаренко** Алексей Андреевич, р. в 1916, д. Луговая Вирня; **Лашкевич** Семен Парфеньевич, р. в 1916, д. Черная Вирня; **Лисков** Павел Константинович, р. в 1914, д. Денисковичи; **Логвинов** Ефим Федосович, р. в 1911, д. Денисковичи; **Логвинов** Кирилл Иванович, р. в 1901, д. Денисковичи; **Логвинцов** Петр Михайлович, р. в 1925, д. Цупер, награжден орденом Отечественной войны 2-й степени; **Лупеев** Даниил Антонович, р. в 1925, д. Бобовка, награжден орденами Красной Звезды, Отечественной войны 1-й степени, медалью «За боевые заслуги»; **Майсейков** Павел Лаврентьевич, р. в 1923, д. Майское; **Малашенко** Сергей Онуфриевич, р. в 1920, д. Майскос; **Мартинков** Иван Владимирович, р. в 1911, д. Денисковичи; **Мартинков** Мефодий Прокофьевич, р. в 1897, д. Денисковичи, **Машницкий** Михаил Евсеевич, р. в 1928, д. Майскос; **Миранцов** Михаил Герасимович, р. в 1926, д. Антоновка; **Михаленко** Иван Трофимович, р. в 1926, д. Майское; **Новиков** Владимир Константинович, р. в 1917, д. Денисковичи; **Новиков** Петр Андреевич, р. в 1911, д. Черная Вирня; **Осипов** Илья Митрофанович, р. в 1924, д. Луговая Вирня; **Осипова** Надежда Семеновна, р. в 1914, д. Луговая Вирня; **Павлов** Кузьма Григорьевич, р. в 1928, д. Майскос; **Панков** Лаврентий Аврамович, р. в 1904, д. Черная Вирня; **Печкуров** Петр Петрович, р. в 1906, д. Бобовка; **Пугачев** Николай Аркадьевич, р. в 1924, д. Цупер, награжден орденом Отечественной войны 1-й степени; **Пугачев** Степан Аркадьевич, р. в 1918, д. Цупер; **Пугачев** Федор Минович, р. в 1908, д. Цупер; **Радюк** Александр Иванович, р. в 1920, д. Майскос; **Романцов** Михаил Федорович, р. в 1924, д. Луговая Вирня; **Романчиков** Григорий Игнатьевич, р. в 1902, д. Бобовка; **Росинов** Георгий Спиридонович, р. в 1915, д. Майскос; **Рубисов** Александр Петрович, р. в 1900, пос. Малые Козловичи; **Сакунов** Николай Андреевич, р. в 1918, д. Майскос; **Селецкий** Иван Федорович, р. в 1921, д. Антоновка; **Селиванов** Михаил Тимофеевич, р. в 1926, д. Денисковичи, награжден орденом Отечественной войны 1-й степени, медалью «За отвагу»; **Собалевский** Николай Иванович, р. в 1904, д. Бобовка; **Старинский** Григорий Иванович, р. в 1923, д. Бобовка; **Тихонович** Константин Яковлевич, р. в 1926, д. Черная Вирня, награжден орденом Отечественной войны 2-й степени, медалью «За отвагу», **Тишкевич** Станислав Иванович, р. в 1922, д. Луговая Вирня; **Ткачев** Игнат Захарьевич, р. в 1916, д. Денисковичи; **Ткачев** Николай Кузьмич, р. в 1913, д. Луговая Вирня; **Туровский** Антон Александрович, р. в 1923, д. Денисковичи, награжден орденом Отечественной войны, медалью «За боевые заслуги»; **Удачин** Николай Александрович, р. в 1920, д. Антоновка, награжден орденом Отечественной войны 1-й степени; **Федарцов** Василий Трифонович, р. в 1911, д. Луговая Вирня; **Филлипюк** Владимир Станиславович, р. в 1923, д. Бобовка, награжден орденом Отечественной войны 1-й, 2-й степеней; **Фомин** Иван Федорович, р. в 1911, д. Антоновка; **Фролов** Василий Александрович, р. в 1923, д. Долина; **Хватик** Григорий Иванович, р. в 1910, д. Долина; **Храмцов** Роман Онуфриевич, р. в 1911, д. Бобовка; **Целикова** Мария Марковна, р. в 1911, д. Черная Вирня; **Целикова** Феня Малаховна, р. в 1918, д. Черная Вирня, награждена орденом Отечественной войны 2-й степени; **Чумаков** Михаил Денисович, р. в 1909, д. Осиновка, награжден орденом Отечественной войны 1-й степени; **Шавыркин** Николай Михайлович, р. в 1918, д. Денисковичи; **Шамелов** Иван Львович, р. в 1913, д. Долина; **Шапо-**

валов Николай Онуфриевич, р. в 1920, д. Долина; **Шапуков** Михаил Семенович, р. в 1924, д. Луговая Вирня; **Шиленков** Петр Кондратьевич, р. в 1926, д. Цупер; **Шилович** Петр Васильевич, р. в 1915, д. Черная Вирня, награжден орденом Отечественной войны 2-й степени; **Шкрадов** Сергей Макарович, р. в 1922, д. Долина; **Шкуртанов** Михаил Григорьевич, р. в 1913, д. Цупер; **Шумский** Ефим Антонович, р. в 1913, д. Черная Вирня; **Шумский** Иван Антонович, р. в 1906, д. Черная Вирня, награжден орденом Отечественной войны; **Якущенко** Николай Федорович, р. в 1923, д. Антоновка.

МАЛЕВІЦКІ СЕЛЬСАВЕТ

Азаревич Андрей Константинович, р. в 1923, д. Казимирово; **Азаревич** Аркадий Васильевич, р. в 1913, д. Казимирово; **Азаревич** Иван Васильевич, р. в 1919, д. Казимирово; **Андросов** Алексей Григорьевич, р. в 1914, д. Малевичи; **Андросов** Иосиф Лазаревич, р. в 1922, д. Малевичи; **Андросов** Сергей Григорьевич, р. в 1916, д. Малевичи; **Андросов** Федор Герасимович, р. в 1906, д. Малевичи; **Артеев** Евгений Иванович, р. в 1925, д. Малевичская Рудня; **Бареко** Антон Семенович, р. в 1905, д. Малевичи; **Бареко** Василий Харитонович, р. в 1923, д. Малевичская Рудня; **Битюков** Григорий Стефанович, р. в 1912, д. Малевичи; **Бойкаев** Иван Михайлович, р. в 1911, пос. Вязок; **Бойкачев** Иван Терентьевич, р. в 1900, д. Малевичи; **Бойкачев** Михаил Михайлович, р. в 1919, д. Малевичи; **Бубнов** Андрей Кириллович, р. в 1918, д. Малевичи; **Будников** Василий Васильевич, р. в 1924, д. Малевичи; **Васенков** Алексей Иванович, р. в 1914, д. Новики; **Вербицкий** Александр Романович, р. в 1919, разъезд Казимирово; **Вербицкий** Владимир Григорьевич, р. в 1924, д. Малевичская Рудня; **Веремейчик** Алексей Павлович, р. в 1927, д. Малевичская Рудня; **Веремейчик** Игнатий Яковлевич, р. в 1911, д. Малевичская Рудня; **Веремейчик** Павел Павлович, р. в 1925, д. Малевичская Рудня; **Воликов** Павел Илларионович, р. в 1913, д. Малевичская Рудня; **Гаев** Иван Моисеевич, р. в 1921, д. Малевичи; **Глазовский** Франц Иосифович, р. в 1926, д. Казимирово; **Гончаров** Андрей Иванович, р. в 1913, д. Малевичская Рудня; **Гончаров** Аркадий Лазаревич, р. в 1918, д. Малевичская Рудня; **Гончаров** Василий Игнатьевич, р. в 1913, пос. Веселый; **Гончаров** Федор Иванович, р. в 1910, д. Малевичская Рудня; **Горовцов** Владимир Федорович, р. в 1924, д. Малевичи; **Горовцов** Харитон Прохорович, р. в 1924, пос. Веселый; **Довгяло** Петр Иосифович, р. в 1914, д. Казимирово; **Домарацкий** Николай Иванович, р. в 1924, д. Малевичи; **Езерский** Константин Михайлович, р. в 1921, д. Казимирово; **Еленский** Александр Григорьевич, р. в 1919, д. Казимирово; **Еленский** Владимир Иванович, р. в 1926, д. Казимирово; **Емельянов** Степан Афанасьевич, р. в 1910, д. Малевичи; **Емельянчиков** Алексей Ермолаевич, р. в 1923, пос. Вязок; **Забелов** Александр Михеевич, р. в 1922, пос. Веселый; **Забелов** Иван Тимофеевич, р. в 1927, д Малевичская Рудня; **Забелов** Илья Архипович, р. в 1919, д. Малевичская Рудня; **Зинкевич** Алексей Иванович, р. в 1913, д. Малевичи; **Зинченко** Николай Васильевич р. в 1918, пос. Рубеж; **Иванова** Ольга Харитоновна, р. в 1920, д. Малевичская Рудня; **Ильин** Михаил Васильевич, р. в 1923, д. Малевичская Рудня; **Кветковский** Алексей Леонович, р. в 1914, пос. Веселый; **Киселев** Антон Андреевич, р. в 1916, д. Казимирово; **Киселев** Иван Родионович, р. в 1905, д. Малевичи; **Киселев** Тимофей Павлович, р. в 1920, д. Казимирово; **Киселев** Фома Алексеевич, р. в 1906, д. Казимирово; **Клицунов** Анатолий Митрофанович, р. в 1925, д. Новики; **Клицунов** Владимир Митрофанович, р. в 1916, д. Новики; **Клицунов** Михаил Михайлович, р. в 1909, д. Малевичи; **Клицунов** Никифор Михеевич, р. в 1906, д. Малевичи; **Ковалев** Владимир Тихонович, р. в 1916, д. Казимирово; **Ковалев** Георгий Семенович, р. в 1921, д. Малевичи; **Козлов** Владимир Петрович, р. в 1924, д. Казимирово; **Козлов** Иван Терентьевич, р. в 1914, д. Малевичи; **Колодина** Софья Антоновна, р. в 1925, д. Казимирово; **Комаровский** Андрей Филиппович, р. в 1914, пос. Веселый; **Конопляников** Михаил Павлович, р. в 1923, пос. Веселый; **Красовский** Иван Михайлович, р. в 1922, д. Новики; **Кушнеров** Федор Федорович, р. в 1895, д. Малевичская Рудня; **Ландыченко** Афанасий Денисович, р. в 1913, д. Малевичи; **Левоневский** Григорий Иванович, р. в 1925, д. Малевичи; **Литвинко** Василий Иванович, р. в 1925, д. Новики; **Ляликов** Семен Григорьевич, р. в 1900, д. Малевичи; **Макарецкий** Дмитрий Никифорович, р. в 1919, пос. Веселый; **Макеев** Иван Михайлович, р. в 1918, д. Малевичи; **Мезенков** Ефим Степанович, р. в 1912, д. Малевичская Рудня; **Михалькевич** Казимир Иванович, р. в 1909, д. Новики; **Мищенко** Григорий Иванович, р. в 1924, д. Казимирово; **Нагорный** Владимир Демьянович, р. в 1924, д. Малевичи; **Нижников** Кузьма Александрович, р. в 1909, д. Малевичи; **Никитин** Борис Антонович, р. в 1917, д. Малевичи; **Нитиевский** Степан Иосифович, р. в 1920, д. Казимирово; **Осмоловская** Мария Харитоновна, р. в 1913, д. Казимирово; **Осмоловский** Алексей Степанович, р. в 1919, пос. Веселый; **Осмоловский** Илья Спиридонович, р. в 1922, д. Малевичская Рудня; **Осмоловский** Степан Харитонович, р. в 1918, д. Казимирово; **Осмоловский** Федор Иванович, р. в 1927, д. Малевичи; **Парецкий** Владимир Кондратьевич, р. в 1919, д. Малевичская Рудня; **Парецкий** Владимир Феоктистович, р. в 1927, д. Малевичская Рудня; **Парецкий** Иосиф Семенович, р. в 1911, д. Малевичская Рудня; **Парецкий** Павел Иванович, р. в 1920, д. Малевичская Рудня; **Погорелец** Николай Наумович, р. в 1912, д. Малевичи; **Потапов** Василий Макарович, р. в 1926, д. Малевичская Рудня; **Савченко** Иван Григорьевич, р. в 1922, д. Малевичская Рудня; **Савченко** Иван Иванович, р. в 1921, д. Малевичская Рудня; **Савченко** Мария Ивановна, р. в 1923, д. Малевичская Рудня; **Савченко** Михаил Иванович, р. в 1923, д. Малевичская Рудня; **Сайко** Александр

Федорович, р. в 1919, д. Малевичи; **Сидоркин** Александр Миронович, р. в 1924, д. Новики; **Сидоркин** Иван Иванович, р. в 1924, д. Малевичи; **Синицкий** Владимир Михайлович, р. в 1910, д. Казимирово; **Степанов** Адам Романович, р. в 1903, д. Малевичи; **Ревяков** Владимир Иванович, р. в 1924, д. Малевичи; **Татаров** Владимир Григорьевич, р. в 1921, д. Малевичская Рудня; **Титенко** Алексей Иванович, р. в 1918, д. Малевичи; **Ткачев** Василий Семенович, р. в 1922, д. Малевичская Рудня; **Ткачев** Григорий Филиппович, р. в 1922, д. Казимирово; **Ткачев** Иван Иванович, р. в 1924, д. Малевичская Рудня; **Ткачев** Константин Сергеевич р. в 1919, д. Казимирово; **Ткачев** Михаил Филиппович, р. в 1919, д. Малевичская Рудня; **Троцкий** Иван Петрович, р. в 1920, д. Казимирово; **Филимончик** Илья Алексеевич, р. в 1922, д. Малевичская Рудня; **Худяков** Иван Андреевич, р. в 1921, д. Малевичи; **Целковик** Ольга Аггеевна, р. в 1927, д. Малевичская Рудня; **Цыркунов** Иван Денисович, р. в 1927, д. Малевичская Рудня; **Цыркунов** Федор Степанович, р. в 1923, д. Малевичская Рудня; **Чумаков** Павел Антонович, р. в 1906, д. Малевичи; **Шайдаков** Александр Иванович, р. в 1918, д. Малевичи; **Шашолкин** Николай Иосифович, р. в 1921, разъезд Казимирово; **Шевцов** Иван Константинович, р. в 1914, д. Малевичи; **Шпадарук** Анна Романовна, р. в 1910, д. Казимирово; **Яворовский** Петр Францевич, р. в 1919, д. Казимирово.

НАВАМАРКАВІЦКІ СЕЛЬСАВЕТ

Алексеенко Адам Сафронович, р. в 1907, д. Микуличи; **Алексеенко** Михаил Герасимович, р. в 1892, д. Микуличи; **Архипенко** Демьян Наумович, р. в 1921, д. Прибудок; **Архипенко** Ева Павловна, р. в 1911, д. Ковалевка; **Архипенко** Иван Иосифович, р. в 1912, д. Ковалевка; **Бабков** Александр Иванович, р. в 1923, д. Рудня; **Баранов** Илья Тимофеевич, р. в 1920, д. Микуличи; **Барановская** Ева Петровна, р. в 1920; **Барановская** Пелагея Федоровна, р. в 1898, пос. Глушица; **Барановский** Александр Павлович, р. в 1928, пос. Глушица; **Беляев** Николай Александрович, р. в 1926, д. Новые Марковичи; **Быков** Николай Аггеевич, р. в 1912, д. Микуличи; **Бируль** Андрей Тимофеевич, р. в 1906, д. Новые Марковичы; **Бируль** Яков Корнеевич, р. в 1902, д. Новые Марковичи; **Бондаренко** Борис Тимофеевич, р. в 1900, д. Толстыки; **Веребьев** Демьян Аггеевич, р. в 1902, д. Виноградов; **Веремьев** Николай Иванович, р. в 1918, д. Новые Марковичи; **Гордеев** Алексей Лаврентьевич, р. в 1919, д. Виноградов; **Гребнев** Василий Иванович, р. в 1910, хут. Орли; **Гребнев** Гавриил Романович, р. в 1890, д. Виноградов; **Гребнев** Григорий Галактионович, р. в 1919, д. Жирховка; **Гребнев** Иван Романович, р. в 1897, д. Виноградов; **Дегтяров** Антон Андреевич, р. в 1910, д. Толстыки; **Деш** Василий Иванович, р. в 1913, д. Новые Марковичи; **Долгомыслов** Фадей Данилович, р. в 1905, д. Виноградов; **Дроздов** Федор Иванович, р. в 1912, д. Жирховка; **Евсиенко** Иван Максимович, р. в 1901, д. Виноградов; **Жуков** Павел Сергеевич, р. в 1927, д. Жирховка; **Згурский** Михаил Михайлович, р. в 1926, д. Толстыки; **Зыкун** Федор Родионович, р. в 1906, пос. Витов; **Исаев** Никита Васильевич, р. в 1913, д. Микуличи; **Калиновский** Алексей Ульянович, р. в 1907, д. Новые Марковичи; **Калиновский** Григорий Ульянович, р. в 1918, д. Новые Марковичи; **Капский** Прохор Григорьевич, р. в 1895, д. Ковалевка; **Карпушенко** Иван Харитонович, р. в 1926, д. Микуличи; **Карпушенко** Тит Федосьевич, р. в 1914, д. Новые Марковичи; **Кейзеров** Яков Кириллович, р. в 1918, д. Новые Марковичи; **Ковалев** Иван Яковлевич, р. в 1910, д. Жирховка; **Ковальчук** Аркадий Николаевич, р. в 1926, д Микуличи; **Кожанов** Никита Захарович, р. в 1902, д. Жирховка; **Козлов** Галактион Адамович, р. в 1892, хут. Орли; **Козлов** Григорий Сидорович, р. в 1923, д. Жирховка; **Козлов** Григорий Яковлевич, р. в 1904, д. Виноградов; **Козлов** Дмитрий Корнеевич, р. в 1893, д. Виноградов; **Козлов** Иван Алексеевич, р. в 1912, д. Виноградов; **Козлов** Иван Иосифович, р. в 1926, д. Виноградов, **Козлов** Иван Титович, р. в 1894, д. Виноградов; **Козлов** Лукьян Прокофьевич, д. Прибудок; **Конеда** Николай Сафронович, р. в 1926, д. Глушица; **Коробкин** Алексей Петрович, р. в 1899, д. Новые Марковичи; **Котов** Иван Александрович, р. в 1910, д. Виноградов; **Котов** Кирилл Лукич, р. в 1910, д. Новые Марковичи; **Кукаро** Николай Данилович, р. в 1903, д. Прибудок; **Левченко** Федор Андреевич, р. в 1921, д. Новые Марковичи; **Левчик** Семен Иванович, р. в 1909, д. Толстыки; **Леоненко** Илья Михайлович, р. в 1906, д. Толстыки; **Леоненко** Илья Тимофеевич, р. в 1908, д. Толстыки; **Леоненко** Михаил Степанович, р. в 1926, д. Прибудок; **Леоненко** Тимофей Михайлович, р. в 1925, д. Толстыки; **Литвинов** Николай Федорович, р. в 1909, д. Новые Марковичи; **Лишаков** Николай Дмитриевич, р. в 1924, д. Прибудок; **Лобач** Леонид Харитонович, р. в 1912, д. Толстыки; **Медведев** Макар Лаврентьевич, р. в 1915, д. Виноградов; **Медюлянов** Михаил Васильевич, р. в 1927, д. Толстыки; **Мироевский** Даниил Емельянович, р. в 1918, д. Жирховка; **Мироевский** Дмитрий Павлович, р. в 1906, д. Толстыки; **Мироевский** Иван Степанович, р. в 1922, д. Виноградов; **Мироевский** Исак Лаврентьевич, р. в 1908, д. Жирховка; **Мироевский** Юрий Федорович, р. в 1915, д. Виноградов; **Музыченко** Анатолий Юрьевич, р. в 1927, д. Жирховка; **Музыченко** Андрей Митрофанович, р. в 1923, д. Жирховка; **Музыченко** Захар Кондратьевич, р. в 1919, д. Жирховка; **Музыченко** Иван Семенович, р. в 1926, д. Жирховка; **Музыченко** Михаил Ефимович, р. в 1892, д. Виноградов; **Музыченко** Филипп Иларионович, р. в 1911, д. Жирховка; **Николаев** Сергей Николаевич, р. в 1912, д. Жирховка; **Овсяников** Аврам Прохорович, р. в 1898, д. Виноградов; **Овсяников** Михаил Прохорович, р. в 1907, д. Виноградов; **Оглода** Сергей Иванович, р. в 1925, д. Микуличи; **Подвальников** Владимир Иванович, р. в 1924, д. Новые Марковичи; **Подвальников** Иван Савело-

вич, р. в 1892, д. Новые Марковичи; **Подвальников** Леон Аврамович, р. в 1908, д. Новые Марковичи; **Подвальников** Сергей Андреевич, р. в 1926, д. Новые Марковичи; **Покидько** Георгий Васильевич, р. в 1892, д. Рудня; **Покидько** Захар Моисеевич, р. в 1905, д. Толстыки; **Покидько** Иван Моисеевич, р. в 1922, д. Толстыки; **Покидько** Леонид Михайлович, р. в 1927, д. Толстыки; **Рогов** Иван Константинович, р. в 1900, д. Виноградов; **Романенко** Павел Иванович, р. в 1910, д. Новые Марковичи; **Рябцев** Алексей Федорович, р. в 1921, д. Новые Марковичи; **Рябцев** Федор Григорьевич, р. в 1892, д. Новые Марковичи; **Савостеенко** Адам Васильевич, р. в 1921, д. Толстыки; **Савостеенко** Иван Петрович, р. в 1923, д. Толстыки; **Савостеенко** Степан Артемьевич, р. в 1894, д. Толстыки; **Савостеенко** Федор Лаврентьевич, р. в 1900, д. Толстыки; **Савостьянов** Николай Семенович, р. в 1915, д. Прибудок; **Савостьянова** Ульяна Григорьевна, р. в 1922, д. Прибудок; **Сейкин** Михаил Трофимович, р. в 1905, д. Новые Марковичи; **Сергеенко** Александр Петрович, р. в 1920, д. Новые Марковичи; **Сергеенко** Василий Захарович, р. в 1922, д. Новые Марковичи; **Сергеенко** Дмитрий Захарович, р. в 1907, д. Новые Марковичи; **Сергеенко** Константин Захарович, р. в 1919, д. Новые Марковичи; **Серебряков** Иван Федорович, р. в 1919, д. Прибудок; **Симанович** Алексей Борисович, р. в 1921, д. Толстыки; **Симанович** Ольга Максимовна, р. в 1920, д. Толстыки; **Смарцелов** Александр Пантелеевич, р. в 1914, д. Толстыки; **Смарцелов** Михаил Мефодьевич, р. в 1917, д. Жирховка; **Смарцелов** Роман Пантелеевич, р. в 1922, д. Виноградов; **Смарцелов** Семен Пантелеевич, р. в 1907, д. Жирховка; **Смоликов** Степан Антонович, р. в 1915, д. Новые Марковичи; **Солдатенко** Анастасия Тимофеевна, р. в 1922, д. Жирховка; **Солдатенко** Иван Никитич, р. в 1919, д. Жирховка; **Солдатенко** Иван Федосьевич, р. в 1924, д. Жирховка; **Солдатенко** Федосий Прокофьевич, р. в 1891, д. Жирховка; **Старостенко** Григорий Тихонович, р. в 1902, д. Прибудок; **Старостенко** Иван Васильевич, р. в 1920, д. Прибудок; **Степовой** Константин Корнеевич, р. в 1922, д. Микуличи; **Степовой** Сергей Самойлович, р. в 1902, д. Микуличи; **Стукач** Адам Васильевич, р. в 1922, д. Толстыки; **Стукач** Владимир Гавриилович, р. в 1906, д. Микуличи; **Стукач** Иосиф Евтихиевич, р. в 1901, д. Толстыки; **Стукач** Николай Алексеевич, р. в 1909, д. Толстыки; **Стукач** Савелий Алексеевич, р. в 1896, д. Толстыки; **Стукач** Самуил Федосьевич, р. в 1917, д. Толстыки; **Тиковец** Андрей Афанасьевич, р. в 1916, д. Ковалевка; **Тимейко** Иван Иванович, р. в 1921, д. Жирховка; **Усов** Михаил Иванович, р. в 1915, д. Жирховка; **Федосов** Михаил Демьянович, р. в 1919, д. Прибудок; **Чайдаков** Иван Савельевич, р. в 1921, д. Новые Марковичи; **Чаховский** Иван Иванович, р. в 1898, д. Микуличи; **Чаховский** Павел Давыдович, р. в 1904, д. Новые Марковичи; **Червонцев** Александр Алексеевич, р. в 1922, д. Виноградов; **Червонцев** Александр Иванович, р. в 1911, д. Жирховка; **Червонцев** Василий Алексеевич, р. в 1926, д. Жирховка; **Червонцев** Галактион Антонович, р. в 1894, д. Жирховка; **Червонцев** Николай Иванович, р. в 1906, д. Жирховка; **Черлов** Иван Степанович, р. в 1919, д. Толстыки; **Шевцов** Николай Андреевич, р. в 1924, д. Новые Марковичи; **Шикунов** Василий Тимофеевич, р. в 1911, д. Прибудок; **Шиханцов** Виктор Иванович, д. Жирховка; **Штаников** Федор Михайлович, р. в 1913, д. Микуличи.

ПАПАРАТНЯНСКІ СЕЛЬСАВЕТ

Астапенко Мартын Иосифович, р. в 1897, д. Папоротное; **Бареко** Сергей Константинович, р. в 1921, д. Новая Корма; **Бетиков** Аркадий Степанович, р. в 1926, д. Папоротное, награжден медалями «За боевые заслуги», «За отвагу»; **Бобков** Яков Евсеевич, р. в 1911, д. Новая Корма; **Борисенко** Емельян Миронович, р. в 1897, д. Папоротное; **Бруховецкий** Афанасий Иванович, р. в 1897, д. Гелин; **Бугримов** Дмитрий Павлович, р. в 1915, д. Косаковка; **Васильченко** Трофим Емельянович, р. в 1903, пос. Борец; **Герцев** Павел Иванович, р. в 1912, д. Папоротное, награжден медалью «За отвагу»; **Герцев** Петр Иванович, р. в 1916, д. Папоротное, награжден орденом Красной Звезды; **Герцев** Федор Андреевич, р. в 1922, д. Папоротное; **Градуленко** Филимон Прокофьевич, р. в 1903, д. Возрождение, награжден медалью «За отвагу»; **Грикень** Франц Иосифович, р. в 1915, д. Гелин, награжден орденами Славы 2-й, 3-й степеней, Отечественной войны 2-й степени, медалью «За отвагу»; **Гузов** Кирилл Петрович, р. в 1906, д. Папоротное, награжден орденом Славы; **Дегтяров** Иван Адамович, р. в 1898, д. Новая Корма, награжден орденом «За отвагу»; **Дикун** Никифор Федорович, р. в 1913, д. Новая Корма, награжден 2 медалями «За отвагу» , медалью «За боевые заслуги»; **Добышев** Никифор Викторович, р. в 1914, д. Косаковка; **Дребышевский** Александр Захарович, р. в 1922, д. Возрождение; **Дудков** Петр Иванович, р. в 1927, д. Возрождение; **Евзрезов** Тит Гавриилович, р. в 1909, д. Возрождение, награжден орденом Отечественной войны, медалями «За отвагу», «За боевые заслуги»; **Ермольчик** Тихон Нестерович, р. в 1927, д. Папоротное; **Жиров** Марк Харитонович, р. в 1892, пос. Борец; **Жиров** Моисей Моисеевич, р. в 1915, д. Косаковка, награжден орденом Красной Звезды, 2 медалями «За отвагу»; **Жуков** Василий Кириллович, р. в 1922, д. Косаковка, награжден медалями «За отвагу», «За боевые заслуги; **Жуков** Марк Григорьевич, р. в 1908, д. Папоротное, награжден медалью «За отвагу»; **Жуков** Николай Калинникович, р. в 1918, д. Косаковка; **Жуков** Тимофей Захарович, р. в 1913, д. Косаковка, награжден медалью «За боевые заслуги»; **Жуков** Фон Софониевич, р. в 1896, пос. Борец; **Зарецкий** Григорий Митрофанович, р. в 1921, д. Папоротное; **Зарецкий** Никифор Максимович, р. в 1909, д. Папоротное, награжден медалями «За боевые заслуги», «За отвагу»; **Иванчук** Василий Гавриилович, р. в 1909, д. Новая Корма; **Иванчук** Мартын Яковлевич, р. в

1911, д. Новая Корма, награжден медалью «За боевые заслуги»; **Иванчук** Николай Минович, р. в 1909, д. Новая Корма, награжден медалью «За отвагу»; **Исаенко** Степан Захарович, р. в 1921, д. Новая Корма, награжден медалью «За боевые заслуги»; **Казаков** Василий Тимофеевич, р. в 1923, д. Косаковка; **Каплунов** Сергей Андреевич, р. в 1900, д. Гелин, награжден медалью «За отвагу»; **Карначев** Михаил Антонович, р. в 1922, д. Гелин, награжден орденом Красной Звезды; **Кизеев** Григорий Кириллович, р. в 1926, д. Новая Корма, награжден орденом Отечественной войны, медалью «За отвагу»; **Кикинев** Галактион Александрович, р. в 1907, д. Папоротное; **Ковалев** Иван Васильевич, р. в 1918, д. Гелин, награжден медалью «За боевые заслуги»; **Коваленко** Александр Федорович, р. в 1912, д. Косаковка, награжден орденом Славы 3-й степени, медалями «За боевые заслуги», «За отвагу»; **Коваленко** Иван Арсеньевич, р. в 1886, д. Косаковка; **Коваленко** Константин Прокофьевич, р. в 1900, д. Косаковка; **Ковпаев** Николай Григорьевич, р. в 1921, д. Папоротное, председатель колхоза «Искра», награжден орденами Красной Звезды, «Знак Почета»; **Козлов** Афанасий Федорович, р. в 1910, д. Папоротное; **Козлов** Максим Даниилович, р. в 1894, д. Папоротное; **Козлов** Фома Леонович, р. в 1913, д. Возрождение; **Козырев** Иван Макарович. р. в 1926, д. Возрождение; **Колыбенко** Константин Кузьмич, р. в 1906, д. Возрождение, награжден орденом Отечественной войны; **Кондратьев** Владимир Петрович, р. в 1920, д. Папоротное, награжден орденом Красного Знамени, медалью «За отвагу»; **Коновалов** Александр Григорьевич. р. в 1904, д. Возрождение; **Коноплев** Николай Данилович. р. в 1924, д. Папоротное; **Контатовский** Тит Иванович, р. в 1912, д. Возрождение, награжден медалями «За отвагу», «За боевые заслуги»; **Короткевич** Алексей Иванович, р. в 1909, д. Гелин; **Короткевич** Василий Климович, р. в 1926, д. Возрождение; **Короткевич** Степан Демидович, р. в 1910, д. Гелин, награжден медалью «За отвагу; **Короткевич** Яков Демидович, р. в 1896, д. Гелин; **Крутоголов** Иван Осипович, р. в 1917, д. Возрождение, награжден медалью «За отвагу»; **Кручков** Семен Петрович, р. в 1906, д. Папоротное; **Крышнев** Исак Васильевич, р. в 1901, д. Новая Корма, награжден медалью «За боевые заслуги»; **Крышнев** Исак Иосифович, р. в 1911, д. Возрождение; **Крышнев** Степан Титович, р. в 1918, д. Гелин; **Крышнев** Федор Николаевич, р. в 1917, д. Папоротное; **Кузнецов** Василий Арсеньевич, р. в 1928, д. Косаковка; **Кузнецов** Павел Тихонович, р. в 1905, д. Папоротное, награжден орденом 2-й степени; **Кузнецов** Савастей Прокофьевич, р. в 1910, д. Косаковка, награжден орденом Красной Звезды, медалью «За боевые заслуги»; **Лаптев** Леонид Калиникович, р. в 1903, д. Возрождение, награжден медалями «За отвагу», «За боевые заслуги»; **Лаптев** Николай Митрофанович, р. в 1922, пос. Дубовая Гряда; **Леоненко** Николай Минович, р. в 1909, д. Новая Корма, награжден орденом Отечественной войны, медалью «За отвагу»; **Мазурченко** Павел Васильевич, р. в 1923, д. Гелин, награжден орденом Отечественной войны 2-й степени; **Марушкевич** Федор Иванович, р. в 1911, д. Папоротное, награжден медалью «За отвагу»; **Маханьков** Александр Сергеевич, р. в 1918, д. Гелин, награжден орденами Красной Звезды, Отечественной войны 2-й степени; **Мацкевич** Максим Иванович, р. в 1925, д. Папоротное; **Медведев** Семен Антонович, р. в 1903, д. Косаковка, награжден медалью «За отвагу»; **Медведев** Тит Антонович, р. в 1910, д. Косаковка, награжден медалью «За отвагу»; **Милев** Василий Кириллович, р. в 1912, д. Папоротное; **Миненков** Дмитрий Осипович, р. в 1923, д. Возрождение, награжден орденом Красной Звезды; **Мироевский** Терентий Михайлович, р. в 1918, д. Косаковка, награжден медалью «За отвагу»; **Михальцов** Ефим Тарасович, р. в 1909, д. Косаковка, награжден орденом Красной Звезды, медалью «За боевые заслуги»; **Момотова** Анна Николаевна, р. в 1920, д. Гелин; **Москаленко** Иван Алексеевич, р. в 1900, д. Папоротное, награжден медалью «За боевые заслуги»; **Москаленко** Иван Самуилович, р. в 1920, д. Папоротное; **Москаленко** Федор Самуилович, р. в 1909, д. Папоротное; **Науменко** Афанасий Степанович, р. в 1919, д. Новая Корма; **Нижник** Максим Васильевич, р. в 1908, пос. Борец; **Николаенко** Павел Григорьевич, р. в 1925, д. Папоротное; **Новиков** Евдоким Яковлевич, р. в 1896, д. Гелин, награжден орденом Красной Звезды, медалью «За отвагу»; **Овсяников** Александр Петрович, р. в 1903, д. Возрождение; **Овсяников** Иван Федорович, р. в 1923, д. Гелин, награжден орденом Отечественной войны 2-й степени, медалью «За отвагу»; **Овсяников** Максим Семенович, р. в 1912, д. Возрождение; **Овсяников** Федор Александрович, р. в 1922, д. Папоротное, награжден медалью «За отвагу»; **Острый** Николай Ильич, р. в 1928, д. Возрождение, награжден орденом Красной Звезды; **Острый** Яков Иванович, р. в 1921, д. Папоротное, награжден медалью «За боевые заслуги»; **Шавлов** Владимир Михайлович, р. в 1926, д. Возрождение, награжден медалью «За отвагу», «За боевые заслуги»; **Панцаков** Василий Степанович, р. в 1918, д. Новая Корма; **Паращенко** Владимир Андреевич, р. в 1926, д. Новая Корма, награжден медалью «За боевые заслуги»; **Паращенко** Иван Ефимович, р. в 1895, д. Новая Корма; **Паращенко** Иван Мартынович, р. в 1911, д. Гелин, награжден медалью «За отвагу»; **Политай** Николай Кириллович, р. в 1924, д. Новая Корма, награжден медалью «За боевые заслуги»; **Понизович** Михаил Иванович, р. в 1911, д. Гелин, награжден медалью «За отвагу»; **Попроцкий** Николай Адамович, р. в 1924, д. Новая Корма; **Прусов** Николай Андреевич, р. в 1917, пос. Липов; **Пузыревский** Иосиф Леонидович, р. в 1918, д. Папоротное, награжден медалями «За отвагу», «За боевые заслуги»; **Рассоха** Михаил Никифорович, р. в 1922, д. Папоротное; **Рогов** Василий Киреевич, р. в 1916, пос. Липов; **Рогов** Василий Матвеевич, р. в 1913, д. Папоротное; **Рогов** Куприян Анисович, р. в 1902, д. Косаковка, награжден орденом Красной Звезды, медалью «За отвагу»; **Рогов** Про-

кофий Кириллович, р. в 1927, д. Косаковка; **Рогов** Роман Давыдович, р. в 1930, д. Косаковка; **Рожков** Иван Демидович, р. в 1902, д. Косаковка; **Рожков** Максим Лукьянович, р. в 1906, д. Косаковка, награжден орденом Красной Звезды; **Рожков** Петр Лукьянович, р. в 1909, д. Косаковка; **Рожков** Прокофий Лукьянович, р. в 1904, д. Косаковка; **Романенко** Николай Сергеевич, р. в 1918, д. Новая Корма; **Романенко** Федор Васильевич, р. в 1899, д. Новая Корма, награжден орденом Красной Звезды; **Рубахов** Александр Федорович, р. в 1923, д. Папоротное, награжден орденом Славы; **Рубахов** Григорий Фомич, р. в 1925, д. Возрождение; **Руденков** Иван Иванович, р. в 1917, д. Возрождение, награжден орденом Красной Звезды; **Рудковская** Зинаида Антоновна, р. в 1920, д. Возрождение; **Рудковский** Василий Александрович, р. в 1913, д. Папоротное; **Рудковский** Василий Леонидович, р. в 1919, д. Папоротное; **Рудковский** Евдоким Архипович, р. в 1926, д. Гелин; **Рудковский** Ефрем Зотович, р. в 1904, д. Папоротное, награжден медалью «За отвагу»; **Рудковский** Константин Зотович, р. в 1918, д. Папоротное; **Рудковский** Николай Александрович, р. в 1924, д. Папоротное, награжден орденом Красной Звезды; **Рудковский** Павел Андреевич, р. в 1902, д. Папоротное, награжден медалью «За отвагу»; **Рудковский** Павел Федорович, р. в 1921, д. Возрождение; **Рудковский** Самуил Андреевич, р. в 1902, д. Возрождение; **Рудковский** Степан Зотович, р. в 1918, д. Папоротное; **Рудковский** Степан Ильич, р. в 1926, д. Гелин; **Рудковский** Федор Андреевич, р. в 1895, д. Папоротное; **Сабурин** Григорий Федорович, р. в 1925, д. Новая Корма; **Савицкий** Дмитрий Петрович, р. в 1911, д. Новая Корма, награжден медалями «За отвагу», «За боевые заслуги»; **Савицкий** Иван Тимофеевич, р. в 1906, д. Новая Корма, награжден медалями «За отвагу», «За боевые заслуги»; **Савицкий** Касьян Сидорович, р. в 1926, д. Косаковка; **Савицкий** Павел Сергеевич, р. в 1917, д. Возрождение; **Сахаров** Михаил Петрович, р. в 1905, д. Папоротное; **Сентеров** Егор Филиппович, р. в 1915, д. Возрождение; **Сипайло** Станислав Иосифович, р. в 1915, д. Косаковка, награжден медалью «За боевые заслуги»; **Содоль** Александр Архипович, р. в 1922, д. Папоротное; **Терещенко** Иван Васильевич, р. в 1906, пос. Липов; **Терещенко** Иларион Самуилович, р. в 1906, д. Косаковка, награжден орденом Красной Звезды, медалью «За боевые заслуги»; **Терещенко** Павел Варфоломеевич, р. в 1920, д. Возрождение; **Терещенко** Петр Ильич, р. в 1911, д. Косаковка, награжден орденом Красной Звезды, 2 медалями «За отвагу»; **Терещенко** Серафим Максимович, р. в 1904, д. Косаковка; **Терещенко** Сергей Даниилович, р. в 1908, д. Косаковка, награжден медалью «За отвагу»; **Терещенко** Сергей Семенович, р. в 1895, пос. Липов; **Терещенко** Степан Андреевич, р. в 1927, д. Косаковка, награжден медалью «За отвагу»; **Терещенко** Яков Самуилович, р. в 1910, д. Косаковка; **Тимоховцев** Александр Остапович, р. в 1901, д. Косаковка; **Тимоховцев** Ананий Александрович, р. в 1893, д. Новая Корма; **Тимоховцев** Василий Михайлович, р. в 1911, д Косаковка, награжден медалью «За боевые заслуги»; **Тимоховцев** Григорий Петрович, р. в 1918, д. Косаковка; **Тимоховцев** Ефим Григорьевич, р. в 1906, д. Косаковка; **Тимоховцев** Иван Иосифович, р. в 1919, д. Косаковка; **Тимоховцев** Игнатий Иосифович, р. в 1912, д. Косаковка; **Тимоховцев** Константин Трифонович, р. в 1921, д. Косаковка; **Тимоховцев** Мирон Кондратьевич, р. в 1915, пос. Борец; **Тимоховцев** Михаил Александрович, р. в 1916, д. Возрождение, награжден орденом Славы 2-й, 3-й степеней; **Тимоховцев** Семен Кондратьевич, р. в 1919, пос. Борец; **Фоменок** Федот Изотович, р. в 1914, д. Папоротное; **Ходосок** Иван Семенович, р. в 1925, д. Папоротное; **Хомяк** Василий Хатынович, р. в 1926, д. Косаковка; **Чепиков** Афанасий Федорович, р. в 1910, д. Папоротное, награжден орденом Красной Звезды, медалью «За боевые заслуги»; **Чепиков** Роман Евдокимович, р. в 1904, д. Папоротное; **Чернышов** Иван Азарьевич, р. в 1933, д. Косаковка; **Чупригин** Александр Никифорович, р. в 1925, д. Папоротное, награжден орденом Красной Звезды; **Шамренко** Петр Спиридонович, р. в 1913, д. Возрождение; **Шевцов** Александр Николаевич, р. в 1920, д. Папоротное, награжден орденом Красной Звезды; **Шевцов** Виктор Акимович, р. в 1924, д. Папоротное; **Шевцов** Захар Иосифович, р. в 1910, д. Папоротное; **Шевченко** Владимир Сергеевич, р. в 1923, д. Новая Корма, награжден орденом Красной Звезды, 2 медалями «За отвагу»; **Шевчук** Владимир Михайлович, р. в 1920, д. Гелин, награжден 2 медалями «За отвагу», медалью «За боевые заслуги»; **Юзин** Роман Васильевич, р. в 1916, д. Косаковка, награжден медалью «За отвагу»; **Юрченко** Тарас Федорович, р. в 1895, д. Папоротное; **Ярошев** Иван Николаевич, р. в 1925, д. Новая Корма.

ПІРЭВІЦКІ СЕЛЬСАВЕТ

Абраменко Василий Филиппович, р. в 1926, д. Солтановка, награжден орденом Красной Звезды, медалью «За отвагу»; **Абрамович** Иван Васильевич, р. в 1899, пос. Боровуха; **Абрамович** Николай Петрович, р. в 1922, пос. Боровуха; **Аверков** Алексей Игнатьевич, р. в 1913, д. Скепня; **Аверков** Константин Зотович, р. в 1923, д. Скепня; **Айдеханова** Мария Терентьевна, р. в 1924, д. Солтановка; **Аленич** Анна Арсентьевна, р. в 1911, д. Скепня; **Ареховский** Демьян Михайлович, р. в 1913, д. Руденка, награжден орденом Красной Звезды, медалью «За боевые заслуги»; **Асташев** Тимофей Алексеевич, р. в 1913, д. Солтановка, награжден орденом Отечественной войны 2-й степени; **Бабшуков** Иосиф Акимович, р. в 1910, д. Пиревичи; **Бабшуков** Петр Максимович, р. в 1921, д. Руденка; **Баженов** Анатолий Васильевич, р. в 1920 в Читинской обл. ГСС, награжден орденами Ленина, Отечественной войны 1-й и 2-й степеней, медалями «Золотая Звезда», «За отвагу»; **Баженова** Александра Федоровна, р. в 1923, д. Пиревичи, награждена орденом Красной Звезды, медалями «За отва-

гу», «За боевые заслуги»; **Балабешко** Михаил Никитич, р. в 1924, д. Пиревичи, награжден медалью «За отвагу»; **Баранов** Иван Денисович, р. в 1918, д. Пиревичи; **Беленков** Андрей Иванович, р. в 1908, д. Круговец; **Беленков** Евгений Яковлевич, р. в 1926, д. Пиревичи; **Бобков** Василий Иванович, р. в 1915, д. Солтановка, награжден медалью «За боевые заслуги»; **Богомазов** Алексей Егорович, р. в 1909, д. Круговец, награжден медалью «За отвагу»; **Богомазов** Петр Федорович, р. в 1912, д. Пиревичи, награжден медалью «За боевые заслуги»; **Богомазов** Яков Васильевич, р. в 1917, д. Скепня; **Богумилов** Александр Иванович, р. в 1915, д. Круговец; **Богунов** Иван Егорович, р. в 1909, д. Скепня; **Боленков** Андрей Иванович, р. в 1908, д. Пиревичи; **Боленков** Афанасий Пантелеевич, р. в 1918, д. Скепня; **Боленков** Иван Антонович, р. в 1920, д. Скепня; **Боленков** Иван Лукич, р. в 1924, д. Руденка, награжден медалью «За отвагу»; **Боленков** Сергей Павлович, р. в 1920, д. Скепня; **Борзов** Александр Григорьевич, р. в 1920, д. Солтановка; **Борисенко** Иван Митрофанович, р. в 1923, д. Щитное; **Бугримов** Зот Титович, р. в 1911, д. Скепня; **Бураков** Василий Федосьевич, р. в 1912, д. Щитное; **Бураков** Прохор Александрович, р. в 1907, д. Пиревичи, награжден медалью «За боевые заслуги»; **Буренков** Фома Фомич, р. в 1926, д. Солтановка, награжден орденом Красной Звезды; **Бурмак** Михаил Сергеевич, р. в 1914, д. Круговец, награжден орденом Славы; **Быков** Николай Васильевич, р. в 1922, д. Руденка, награжден медалью «За отвагу»; **Быков** Степан Георгиевич, р. в 1915, д. Руденка, награжден орденами Славы, Красной Звезды, медалью «За отвагу»; **Витунов** Дмитрий Самсонович, р. в д. Скепня, имеет 5 боевых наград; **Витунов** Серафим Самсонович, р. в 1904, д. Скепня; **Воеводов** Антон Никифорович, р. в 1912, д. Пиревичи, награжден медалью «За боевые заслуги»; **Войтенков** Матвей Артемович, р. в 1914, пос. Любовь; **Воронов** Антон Сафронович, р. в 1896, д. Щитное; **Воронов** Федор Спиридонович, р. в 1922, д. Щитное; **Гаврилов** Василий Яковлевич, р. в 1926, д. Руденка; **Гаврилов** Петр Ефремович, р. в 1922, д. Руденка; **Галунов** Александр Исакович, р. в 1920, д. Солтановка, награжден орденом Красной Звезды; **Герасименко** Михаил Сидорович. р. в 1920, д. Пиревичи; **Горбачевский** Артем Акимович, р. в 1903, д. Круговец, награжден орденом Славы 1-й степени; **Горбачевский** Василий Федорович, р. в 1912, д. Круговец; **Господарев** Григорий Иванович, р. в 1918, д. Пиревичи, награжден орденом Отечественной войны 2-й степени; **Господарев** Михаил Васильевич, р. в 1909, д. Пиревичи, награжден орденами Славы 3-й степени, Отечественной войны 1-й степени; **Грушанов** Яков Иванович, р. в 1909, д. Пиревичи; **Демиденко** Ярослав Платонович, р. в 1925, д. Круговец; **Евстратиков** Михаил Николаевич, р. в 1923, д. Пиревичи; **Евстратиков** Николай Федотович, р. в 1920, д. Пиревичи, награжден медалью «За боевые заслуги»; **Жуков** Иван Павлович, р. в 1909, д. Пиревичи, награжден орденом Отечественной войны 1-й степени; **Жуков** Михаил Андреевич, р. в 1925, д. Пиревичи, награжден медалью «За боевые заслуги»; **Заичков** Егор Михайлович, р. в 1916, д. Пиревичи; **Заичков** Семен Андреевич, р. в 1913, д. Пиревичи, награжден орденами Красной Звезды, Отечественной войны 1-й степени; **Зайцев** Михаил Спиридонович, р. в 1923, пос. Верный; **Зайцев** Николай Кузьмич, р. в 1924, пос, Колос; **Зверев** Егор Степанович, р. в 1914, д. Руденка, награжден медалью «За отвагу»; **Зубович** Ольгерд Леопольдович, р. в 1910, д. Пиревичи, награжден медалью «За отвагу»; **Иванков** Николай Андреевич, р. в 1926, д. Солтановка, награжден орденом Красной Звезды; **Ильина** Ольга Леонтьевна, р. в 1913, д. Пиревичи; **Качанов** Алексей Николаевич, р. в 1922, д. Пиревичи; **Качанов** Григорий Алексеевич, р. в 1924, пос. Зеленый Рог; **Качанова** Мария Алексеевна, р. в 1925, д. Пиревичи; **Кецко** Александр Степанович, р. в 1907, д. Пиревичи, награжден орденом Отечественной войны 1-й степени, медалью «За боевые заслуги; **Кецко** Татьяна Васильевна, р. в 1909, д. Пиревичи; **Кириленко** Иван Емельянович, р. в 1911, д. Пиревичи; **Кириленко** Петр Иванович, р. в 1912, д. Солтановка; **Китиков** Михаил Терентьевич, р. в 1926, д. Пиревичи, награжден медалью «За отвагу»; **Кнышев** Ефим Андреевич, р. в 1913, д. Скепня; **Ковалев** Владимир Васильевич, р. в 1925, пос. Колос, награжден медалью «За отвагу»; **Ковалев** Николай Маркович, р. в 1923, д. Щитное; **Козлов** Антон Дмитриевич, р. в 1916, д. Скепня; **Козлов** Лука Петрович, р. в 1910, д. Солтановка; **Козлов** Михаил Минович, р. в 1905, пос. Сухой Остров; **Козлов** Николай Федорович, р. в 1921, д. Скепня; **Козлов** Сергей Константинович, р. в 1926, д. Скепня; **Козлов** Федор Филиппович, р. в 1920, д. Скепня; **Колбаскин** Андрей Яковлевич, р. в 1922, пос. Верный; **Коляденко** Григорий Максимович, р. в 1918, д. Пиревичи, награжден орденом Отечественной войны; **Комаров** Владимир Васильевич, р. в 1923, д. Пиревичи; **Кондратьев** Александр Кондратьевич, р. в 1913, д. Пиревичи; **Копылов** Владимир Кириллович, р. в 1924, д. Солтановка, награжден орденом Славы, медалями «За отвагу», «За боевые заслуги»; **Котлинский** Анатолий Васильевич, р. в 1916, д. Пиревичи; **Котлинский** Николай Васильевич, р. в 1906, д. Пиревичи; **Котловский** Станислав Степанович, р. в 1929, д. Пиревичи; **Кошелапов** Михаил Тихонович, р. в 1911, д. Пиревичи; **Кошелапов** Николай Денисович, р. в 1925, д. Пиревичи; **Крюковский** Леонид Федорович, р. в 1925, д. Пиревичи; **Кудимов** Василий Кондратьевич, р. в 1916, д. Скепня; **Кузьменков** Иван Титович, р. в 1910, д. Солтановка, награжден медалью «За боевые заслуги»; **Кулагов** Николай Яковлевич, р. в 1909, д. Скепня; **Кулаженко** Василий Петрович, р. в 1910, д. Солтановка, награжден орденом Красной Звезды; **Купчиков** Александр Федорович, р. в 1929, д. Пиревичи; **Купчиков** Мина Федорович, р. в 1921, д. Пиревичи; **Купчиков** Семен Федорович, р. в 1913, д. Пиревичи; **Курганский** Иван Никонович, р. в 1911, д. Солтановка;

Курейчик Александр Федорович, р. в 1914, д. Солтановка; **Лазаренко** Михаил Филиппович, р. в 1924, д. Скепня; **Легенький** Павел Васильевич, р. в 1918, д. Скепня; **Леонков** Николай Иосифович, р. в 1922, д. Круговец; **Леонков** Петр Иванович, р. в 1908, д. Круговец; **Лещев** Александр Владимирович, р. в 1916, д. Скепня; **Лисков** Иван Антонович, р. в 1892, д. Скепня; **Лисков** Федор Данилович, р. в 1916, д. Скепня; **Лохматов** Семен Игнатьевич, р. в 1910, д. Круговец, награжден медалью «За боевые заслуги»; **Лукашонок** Николай Иванович, р. в 1923, д. Солтановка, награжден орденом Красной Звезды, медалью «За отвагу»; **Лукьяненко** Тит Данилович, р. в 1906, д. Пиревичи; **Максименко** Тимофей Давыдович, р. в 1901, д. Скепня; **Малахов** Петр Онуфриевич, р. в 1914, д. Пиревичи, награжден орденами Красной Звезды, Отечественной войны 2-й степени; **Малашенко** Михаил Емельянович, р. в 1920, д. Новая Слобода; **Малофеев** Василий Митрофанович, р. в 1909, д. Новая Слобода; **Малофеев** Иван Федорович, р. в 1924, д. Солтановка; **Малофеев** Николай Федорович, р. в 1915, д. Новая Слобода; **Маркарьянец** Евдокия Кондратьевна, р. в 1914, д. Пиревичи; **Марков** Петр Александрович, р. в 1922, д. Пиревичи; **Мартиновский** Николай Прокофьевич, р. в 1912, д. Пиревичи, награжден орденом Красной Звезды, медалью «За боевые заслуги»; **Марусов** Николай Минович, р. в 1924, д. Пиревичи; **Марченко** Григорий Ефремович, р. в 1900, д. Руденка, награжден медалью «За отвагу»; **Матвеев** Иван Андреевич, р. в 1924, д. Солтановка, награжден медалью «За отвагу»; **Махнач** Павел Петрович, р. в 1908, д. Пиревичи, награжден медалью «За боевые заслуги»; **Медведев** Петр Карпович, р. в 1912, д. Пиревичи, награжден медалью «За боевые заслуги»; **Медведев** Степан Терентьевич, р. в 1910, д. Пиревичи; **Мельников** Григорий Тарасович, р. в 1924, д. Пиревичи, награжден медалями «За отвагу», «За боевые заслуги»; **Мельников** Иван Васильевич, р. в 1920 д. Руденка; **Мельников** Максим Николаевич, р. в 1914, д. Руденка; **Михальцов** Дмитрий Зотович, р. в 1921, д. Пиревичи, награжден орденами Красной Звезды, Отечественной войны 2-й степени; **Михальцова** Елена Нестеровна, р. в 1923, д. Пиревичи, награждена медалью «За боевые заслуги»; **Моногоров** Семен Степанович, р. в 1920, пос. Любовь, награжден медалью «За боевые заслуги»; **Морозов** Константин Мефодьевич, р. в 1912, д. Пиревичи; **Никитков** Иван Сергеевич, р. в 1919, д. Скепня; **Николаев** Петр Антонович, р. в 1917, д. Солтановка, награжден медалью «За боевые заслуги»; **Николаенко** Владимир Васильевич, р. в 1925, д. Солтановка; **Николаенко** Павел Ефимович, р. в 1902, пос. Верный; **Новиков** Григорий Васильевич, р. в 1908, д. Руденка; **Новиков** Иван Антонович. р. в 1913, д. Руденка; **Новиков** Иван Федорович. р. в 1925, д. Пиревичи; **Парахневич** Петр Тихонович, р. в 1923, д. Солтановка, награжден орденом Красной Звезды, медалью «За отвагу»; **Париков** Николай Максимович, р. в 1910, д. Скепня; **Пестунов** Василий Григорьевич, р. в 1914, д. Скепня; **Пестунов** Николай Гавриилович, р. в 1926, д. Скепня; **Петровский** Тихон Иванович, р. в 1906, д. Пиревичи, награжден медалью «За отвагу»; **Побирушко** Филипп Игнатьевич, р. в 1910, д. Пиревичи; **Покровский** Николай Александрович, р. в 1924, д. Пиревичи, награжден медалью «За отвагу»; **Половцев** Тимофей Минович, р. в 1920, д. Круговец; **Половцев** Федор Викентьевич, р. в 1903, пос. Верный; **Поляков** Петр Григорьевич, р. в 1919, д. Пиревичи; **Поляков** Пимен Терентьевич, р. в 1910, д. Пиревичи, награжден орденом Красной Звезды; **Поляков** Степан Андреевич, р. в 1922, д Солтановка, награжден орденом Красной Звезды, медалью «За отвагу»; **Пресняков** Алексей Тимофеевич, р. в 1922, д. Пиревичи; **Прилипко** Василий Иванович, р. в 1917, д. Пиревичи; **Приходько** Георгий Афанасьевич, р. в 1900, д. Пиревичи; **Прокопович** Адам Францевич, р. в 1912, д. Солтановка; **Псиков** Андрей Алексеевич, р. в 1922, д. Скепня; **Псиков** Егор Андреевич, р. в 1901, д. Скепня; **Псиков** Иван Алексеевич, р. в 1920, д. Скепня; **Псиков** Кузьма Андреевич, р. в 1923, д. Скепня; **Пупачев** Владимир Романович, р. в 1926, д. Солтановка, награжден орденами Славы 3-й степени, Красной Звезды, медалями «За отвагу», «За боевые заслуги»; **Пупачев** Иван Алексеевич, р. в 1919, д. Солтановка; **Пупачев** Петр Алексеевич, р. в 1903, д. Солтановка, награжден медалью «За боевые заслуги»; **Равич** Василий Николаевич, р. в 1912, д. Круговец, награжден орденом «Красной Звезды»; **Рубанов** Антон Анисимович, р. в 1911, д. Солтановка; **Савельев** Петр Леонтьевич, р. в 1921, д. Пиревичи; **Савченко** Петр Игнатьевич, р. в 1925, д. Пиревичи; **Самусев** Николай Аггеевич, р. в 1921, д. Круговец; **Самусев** Николай Николаевич, р. в 1926, д. Круговец; **Самусенко** Игнат Акимович, р. в 1909, д. Круговец; **Самусенко** Николай Карпович, р. в 1925, д. Круговец; **Самусенко** Павел Лукьянович, р. в 1912, д. Круговец, награжден орденом Красной Звезды; **Самусенко** Федор Ильич, р. в 1900, д. Круговец; **Самцов** Николай Дмитриевич, р. в 1926, д. Скепня, награжден медалью «За отвагу»; **Сапачев** Денис Афанасьевич, р. в 1908, д. Пиревичи, награжден орденом Красной Звезды, медалью «За боевые заслуги»; **Сапего** Василий Терентьевич, р. в 1922, д. Пиревичи; **Свириденко** Карп Федорович, р. в 1912, пос. Верный, награжден орденами Славы 3-й степени, Красной Звезды; **Сенешкин** Алексей Егорович, р. в 1917, д. Пиревичи; **Синцов** Иосиф Федорович, р. в 1906, д. Солтановка; **Сорокин** Борис Максимович, р. в 1918, д. Скепня; **Сорокин** Яков Андреевич, р. в 1922, д. Скепня; **Сосна** Николай Иванович, р. в 1902, д. Пиревичи, награжден орденом Красной Звезды, медалями «За отвагу», «За боевые заслуги»; **Стальченко** Василий Корнеевич, р. в 1916, д. Солтановка; **Стальченко** Дмитрий Петрович, р. в 1915, пос. Верный; **Старовойтов** Иван Михайлович, р. в 1925, д. Солтановка; **Старовойтов** Никита Платонович, р. в 1908, д. Пиревичи; **Старосотников** Владимир Павлович, р. в 1925, д. Солтановка; **Счастливенко** Федор Ефремович, р. в 1911, д. Щитное; **Тимошенко** Иван Федорович, р. в 1920, д.

Круговец; **Тугов** Александр Александрович, р. в 1922, д. Пиревичи; **Тюлев** Антон Савельевич, р. в 1918, пос. Любовь; **Усенков** Григорий Ефремович, р. в 1913, д. Круговец; **Фролов** Борис Федосьевич, р. в 1925, д. Скепня; **Фролов** Иван Федосьевич, р. в 1912, д. Скепня; **Фролов** Николай Ильич, р. в 1913, д. Скепня; **Хадорченко** Николай Прохорович, р. в 1920, пос. Любовь; **Хадорченко** Петр Прохорович. р. в 1920, пос. Любовь; **Халецкая** Ольга Кирилловна, р. в 1925, д. Скепня; **Халецкий** Михаил Климович, р. в 1914, д. Скепня; **Халецкий** Федор Данилович, р. в 1913, д. Скепня; **Халюто** Владимир Титович, р. в 1918, д. Пиревичи, награжден орденом Красной Звезды, медалью «За боевые заслуги»; **Харахнов** Иван Ефимович, р. в 1912, д. Скепня; **Харитонов** Егор Матвеевич, р. в 1921, пос. Любовь; **Хомченко** Константин Григорьевич, р. в 1924, д. Солтановка, награжден медалью «За боевые заслуги»; **Хомяков** Василий Данилович, р. в 1924, пос. Любовь; **Хухлянцев** Иван Иванович, р. в 1914, д. Солтановка; **Чеботков** Аким Федорович, р. в 1901, д. Солтановка, награжден медалью «За боевые заслуги»; **Чеботков** Василий Фомич, р. в 1925, д. Круговец; **Чеботков** Дмитрий Фомич, р. в 1925, д. Круговец; **Чеботков** Иван Никитич, р. в 1926, д. Круговец, награжден медалью «За отвагу»; **Черлов** Фома Петрович, р. в 1902, д. Пиревичи; **Черногаев** Иван Михайлович, р. в 1918, пос. Любовь; **Чиков** Владимир Иванович, р. в 1925, д. Руденка; **Чиков** Павел Кондратьевич, р. в 1913, д. Пиревичи, награжден орденом Красной Звезды, медалью «За отвагу»; **Шадрин** Василий Прокофьевич, р. в 1912, д. Пиревичи, награжден орденом Красной Звезды; **Шак** Исак Федорович, р. в 1900, д. Новая Слобода; **Шамовцев** Николай Ильич, р. в 1911, д. Пиревичи; **Шаповалова** Ольга Федоровна, р. в 1922, д. Круговец, награждена медалью «За боевые заслуги»; **Шведов** Иван Минович, р. в 1915, д. Пиревичи, награжден орденом Красной Звезды; **Шилоков** Филипп Анисимович, р. в 1908, д. Пиревичи; **Шишов** Михаил Иванович, р. в 1926, д. Солтановка; **Шишов** Николай Платонович, р. в 1926, д. Пиревичи; **Шман** Анна Алексеевна, р. в 1907, д. Пиревичи, награждена медалью «За отвагу»; **Щербаков** Игнат Петрович, р. в 1896, д. Скепня.

САЛОНСКІ СЕЛЬСАВЕТ

Алексеенко Максим Филиппович, р. в 1909, д. Большие Роги; **Алексейченко** Даниил Платонович, р. в 1912, д. Нивы, награжден орденом Славы 3-й степени, медалью «За боевые заслуги»; **Андреева** Валентина Егоровна, р. в 1923, д. Солоное, награждена орденом Красной Звезды; **Асадчий** Иван Петрович, р. в 1927, д. Истопки, награжден медалями «За боевые заслуги», «За отвагу»; **Асадчий** Николай Михайлович, р. в 1911, д. Истопки, награжден медалью «За отвагу»; **Батраков** Александр Ефимович, р. в 1920, д. Большие Роги; **Батракова** Татьяна Михайловна, р. в 1923, д. Большие Роги; **Береснева** Евгения Дмитриевна, р. в 1927, д. Истопки; **Бирюк** Василий Григорьевич, р. в 1924, д. Солоное; **Бореко** Иван Ефимович, р. в 1907, д. Козел, награжден медалью «За боевые заслуги»; **Бореко** Иван Константинович, р. в 1920, д. Александров, награжден медалью «За отвагу»; **Братухина** Марфа Федоровна, р. в 1924, д. Солоное, награждена орденом Отечественной войны 2-й степени; **Бушкевич** Петр Захарович, р. в 1924, д. Большие Роги, награжден орденом Славы 3-й степени; **Вавульский** Александр Степанович, р. в 1923, д. Солоное; **Валюшев** Игнатий Иванович, р. в 1910, д. Большие Роги; **Вербицкий** Сергей Максимович, р. в 1917, д. Большие Роги, награжден медалью «За отвагу»; **Верхов** Григорий Федорович, р. в 1914, д. Солоное; **Верхов** Ефрем Михайлович, р. в 1901, д. Солоное, награжден орденом Красной Звезды; **Верхов** Иван Кондратьевич, р. в 1923, д. Солоное, награжден 2 орденами Красной Звезды, медалью «За отвагу»; **Вишневский** Виктор Григорьевич, р. в 1923, д. Солоное, награжден медалью «За отвагу»; **Галигоров** Николай Николаевич, р. в 1914, д. Малые Роги; **Герасименко** Иван Пархомович, р. в 1922, д. Нивы; **Гнездилов** Василий Максимович, р. в 1920, д. Большие Роги; **Говор** Николай Сергеевич, р. в 1923, д. Солоное, награжден медалью «За отвагу»; **Говядко** Иван Федорович, р. в 1926, д. Большие Роги; **Головин** Алексей Михайлович, р. в 1918, д. Истопки, награжден медалью «За отвагу»; **Голубев** Григорий Васильевич, р. в 1919, д. Солоное; **Гончаров** Петр Васильевич, р. в 1922, д. Лесань; **Гречанок** Полина Романовна, р. в 1916, д. Солоное; **Гузов** Иван Борисович, р. в 1922, д. Нивы; **Гурченко** Илья Андреевич, р. в 1907, д. Солоное; **Драчев** Иван Сидорович, р. в 1916, д. Солоное, награжден 2 орденами Красной Звезды, орденом Отечественной войны 2-й степени; **Древило** Алексей Григорьевич, р. в 1906, д. Нивы, награжден медалью «За отвагу»; **Дырков** Василий Дмитриевич, р. в 1926, д. Большие Роги; **Елисеев** Петр Павлович, р. в 1925, д. Александров, награжден медалью «За боевые заслуги»; **Емельянчик** Карп Степанович, р. в 1900, д. Александров, награжден медалью «За отвагу»; **Жуков** Василий Макарович, р. в 1926, д. Солонская Корма, награжден орденом Славы 3-й степени; **Зарецкий** Павел Трофимович, р. в 1924, д. Нивы; **Зарецкий** Петр Васильевич, р. в 1919, д. Нивы, награжден орденом Славы 3-й степени; **Захарин** Трофим Фокич, в 1917, д. Большие Роги, награжден орденом Красной Звезды; **Иваньков** Павел Афанасьевич, р. в 1909, д. Солоное; **Ковпаев** Василий Арсентьевич, р. в 1911, д. Солоное, награжден орденом Красной Звезды, медалями «За отвагу», «За боевые заслуги»; **Козлов** Александр Федорович, р. в 1914, д. Солоное, награжден медалью «За отвагу»; **Козлов** Петр Сидорович, р. в 1913, д. Лесань, награжден орденом Отечественной войны 2-й степени; **Козятников** Владимир Титович, р. в 1921, д. Большие Роги, награжден орденом Славы 3-й степени; **Комаров** Петр Иванович, р. в 1926, д. Большие Роги, награжден медалями «За отвагу», «За боевые заслуги»; **Кончук** Петр Максимович, р. в 1924, д. Большие Роги; **Конон-**

ляников Василий Дмитриевич, р. в 1924, д. Солоное, награжден орденом Славы 3-й степени, медалями «За отвагу», «За боевые заслуги»; **Кравченко** Николай Николаевич, р. в 1910, д. Нивы; **Костенко** Николай Степанович, р. в 1916, д. Нивы; **Кудимов** Емельян Терентьевич, р. в 1920, д. Солоное; **Кудрицкий** Петр Савельевич, р. в 1916, д. Большие Роги; **Кудрявцев** Григорий Максимович, р. в 1908, д. Большие Роги; **Кулаков** Александр Иванович, р. в 1922, д. Большие Роги; **Курчишин** Аркадий Прокофьевич, р. в 1922, д. Александров, награжден орденами Красной Звезды, Красного Знамени, медалью «За отвагу»; **Леуто** Владимир Демидович, р. в 1914, д. Козел, награжден медалью «За отвагу»; **Лисов** Павел Корнеевич, р. в 1904, д. Александров, награжден медалью «За отвагу»; **Литвинов** Моисей Иванович, р. в 1900, д. Истопки, награжден медалью «За отвагу»; **Лямцева** Вера Сильвестровна, р. в 1906, д. Большие Роги; **Малашков** Иван Ефимович, р. в 1908, д. Нивы; **Марушкевич** Владимир Семенович, р. в 1924, д. Солоное; **Марушкевич** Макар Иванович, р. в 1917, д. Солоное, награжден орденом Красной Звезды; **Марченко** Иван Андреевич, р. в 1916, д. Нивы; **Медведев** Адам Миронович, р. в 1924, д. Большие Роги, награжден медалью «За отвагу»; **Мезин** Тихон Иванович, р. в 1926, д. Большие Роги; **Мельников** Аркадий Васильевич, р. в 1900, д. Солоное; **Меньков** Вячеслав Михайлович, р. в 1903, д. Солоное; **Менькова** Елизавета Макаровна, р. в 1905, д. Солоное; **Миненко** Иван Кононович, р. в 1921, д. Нивы; **Миненко** Николай Кондратьевич, р. в 1923, д. Нивы, награжден орденом Отечественной войны 2-й степени, медалью «За отвагу»; **Миненков** Василий Титович, р. в 1922, д. Лесань, награжден медалью «За отвагу»; **Миненков** Илья Демидович, р. в 1919, д. Александров; **Миненков** Михаил Титович, р. в 1925, д. Нивы, награжден медалью «За отвагу»; **Миненков** Федор Адамович, р. в 1917, д. Нивы, награжден медалью «За отвагу»; **Миронов** Сергей Иванович, р. в 1925, д. Большие Роги, награжден орденом Отечественной войны 1-й степени; **Михедов** Никифор Никифорович, р. в 1911, д. Солоное; **Михедов** Свирид Андреевич, р. в 1925, д. Солоное, награжден орденом Отечественной войны 2-й степени; **Морозов** Савелий Романович, р. в 1920, д. Солоное, награжден медалью «За боевые заслуги»; **Мохорев** Степан Денисович, р. в 1910, д. Солоное; **Науменко** Марк Федорович, р. в 1910, д. Солоное; **Орлова** Лидия Васильевна, р. в 1922, д. Большие Роги; **Пархомович** Степан Людвигович, р. в 1920, д. Солоное, награжден медалью «За отвагу»; **Пекурин** Кирилл Григорьевич, р. в 1911, д. Нивы; **Петров** Михаил Яковлевич, р. в 1910, д. Малые Роги, награжден медалью «За отвагу»; **Пехтеров** Леонид Алексеевич, р. в 1920, д. Лесань; **Пищалов** Иван Ефимович, р. в 1924, д. Нивы, награжден орденом Славы 3-й степени, медалью «За боевые заслуги»; **Плетежов** Алексей Макарович, р. в 1924, д. Солоное, награжден орденами Красной Звезды, Отечественной войны 2-й степени, 2 медалями «За отвагу»; **Поболовец** Арсентий Васильевич, р. в 1919, д. Солоное; **Приходько** Максим Александрович, р. в 1911, д. Большие Роги, награжден медалью «За боевые заслуги»; **Пучковская** Надежда Филаретовна, р. в 1924, д. Солоное, награжден орденом Отечественной войны 2-й степени; **Пучковский** Иван Антонович, р. в 1922, д. Солоное, награжден орденами Красной Звезды, Отечественной войны 2-й степени, медалью «За боевые заслуги»; **Репина** Любовь Дмитриевна, р. в 1925, д. Солоное; **Репихов** Михаил Прокофьевич, р. в 1924, д. Малые Роги, награжден медалью «За боевые заслуги»; **Рогов** Адам Евсеевич, р. в 1920, д. Солоное; **Рубахов** Алексей Семенович, р. в 1917, д. Александров, награжден медалью «За боевые заслуги»; **Рубахов** Константин Сергеевич, р. в 1910, д. Истопки; **Рубахов** Николай Григорьевич, р. в 1902, д. Большие Роги;

Пераправа

Было гэта ў 1944 г. 519-ы стралковы полк 81-й стралковай Калінкавіцкай дывізіі наступаў у Беларусі, на Украіне і ў ліку першых выйшаў на дзяржаўную граніцу. Пачалося вызваленне Польшчы. Наперадзе — р. Вісла. 2 жніўня пяць штурмавых груп палка адначасова прыступілі да фарсіравання яе ў розных месцах. Гэта заўважылі гітлераўцы і спрабавалі перашкодзіць. Нашы артылерысты і мінамётчыкі вялі інтэнсіўны агонь па ворагу. Зрабілі агнявы налёт «кацюшы».

У адной з штурмавых груп знаходзіўся камандзір палка гвардыі палкоўнік Мікалай Рыгоравіч Рубахаў, які асабіста ўзначаліў аперацыю і не губляў з поля зроку баявыя групы, умела кіраваў пераправай. Нашы воіны зачапіліся за варожы бераг Вісла, а потым на кіламетр адцяснілі ад яго гітлераўцаў. Ноччу ўвесь полк пераправіўся на захоплены плацдарм. 3—4 жніўня было адбіта дзесяць контратак праціўніка, якому так і не ўдалося скінуць полк у раку. Потым на заходні бераг Вісла пераправіліся танкі, артылерыя... Вораг вымушаны быў адступіць у глыбіню абароны. Полк пад яго камандаваннем закончыў вайну ў Празе (Чэхія), куды ён прыбыў пасля падзення Берліна. За мужнасць і гераізм

Мікалай Рыгоравіч Рубахаў быў узнагароджаны ордэнамі Леніна і Чырвонага Сцяга.

П.С.Фралоў.

Савицкий Дмитрий Андреевич, р. в 1910, д. Солоное; **Савостеенко** Федор Григорьевич, р. в 1923, д. Александров, награжден орденом Красной Звезды, медалями «За отвагу», «За боевые заслуги»; **Сиводедов** Василий Демьянович, р. в 1915, д. Большие Роги, награжден орденами Красной Звезды, Отечественной войны 2-й степени, медалью «За отвагу»; **Симоненко** Макар Станиславович, р. в 1920, д. Нивы; **Соколовский** Олег Титович, р. в 1926, д. Солоное; **Сологубов** Андрей Харитонович, р. в 1922, д. Истопки, награжден орденом Отечественной войны 2-й степени, медалью «За отвагу»; **Сологубов** Афанасий Яковлевич, р. в 1903, д. Истопки; **Сологубов** Петр Павлович, р. в 1904, д. Истопки, награжден орденом Красной Звезды, медалью «За отвагу»; **Соломахин** Алексей Михайлович, р. в 1928, д. Лесань; **Соломахин** Иван Михайлович, р. в 1919, д. Лесань, награжден орденом Красной Звезды; **Сорочинский** Иван Митрофанович, р. в 1910, д. Большие Роги, награжден орденом Красной Звезды; **Сосунов** Владимир Парфеньевич, р. в 1920, д. Большие Роги; **Сочивко** Евтихий Кириллович, р. в 1900, д. Солоное; **Сулимов** Дмитрий Михайлович, р. в 1897, д. Солоное, награжден медалью «За отвагу»; **Сулимов** Михаил Иванович, р. в 1924, д. Солоное; **Татаринов** Сергей Федорович, р. в 1910, д. Лесань, награжден медалью «За отвагу»; **Тимоненков** Николай Иванович, р. в 1914, д. Солоное, награжден орденом Красной Звезды; **Ткачев** Владимир Иванович, р. в 1917, д. Солоное; **Трушкевич** Михаил Кузьмич, р. в 1926, д. Истопки, награжден орденами Красной Звезды, Славы 3-й степени; **Тышкевич** Надежда Афанасьевна, р. в 1921, д. Солоное, награжден орденом Красной Звезды; **Филяев** Владимир Андреевич, р. в 1921, д. Большие Роги; **Фролов** Иван Григорьевич, р. в 1921, д. Большие Роги; **Хаткевич** Георгий Константинович, р. в 1922, д. Большие Роги; **Хаткевич** Герасим Михайлович, р. в 1913, д. Солоное, награжден орденом Красной Звезды; **Ходоренко** Владимир Хрисанфович, р. в 1916, д. Большие Роги, награжден медалью «За боевые заслуги»; **Ходоренко** Иван Иванович, р. в 1911, д. Большие Роги, награжден медалью «За боевые заслуги»; **Ходоренко** Матвей Хрисанфович, р. в 1911, д. Большие Роги; **Ходоренко** Михаил Петрович, р. в 1921, д. Большие Роги; **Ходоренко** Михаил Яковлевич, р. в 1918, д. Большие Роги; **Ходоренко** Надежда Никитична, р. в 1917, д. Большие Роги; **Хоменков** Самсон Артемьевич, р. в 1916, д. Солоное, награжден орденами Красной Звезды, «Знак Почета», медалью «За отвагу»; **Черненко** Владимир Афанасьевич, р. в 1921, д. Солоное, награжден орденом Отечественной войны 1-й степени; **Чесский** Серафим Митрофанович, р. в 1906, д. Большие Роги, награжден орденом Красной Звезды, медалью «За боевые заслуги»; **Чикилев** Афанасий Кузьмич. р. в 1919, д. Большие Роги; **Чикилев** Василий Николаевич, р. в 1925, д. Солоное; **Чикилев** Василий Платонович, р. в 1922, д. Солоное; **Чикилев** Геннадий Терентьевич, р. в 1927, д. Солоное; **Чикилев** Николай Наумович, р. в 1927, д. Солоное; **Чикилев** Петр Семенович, р. в 1924, д. Солоное, награжден медалью «За отвагу»; **Чикилева** Евгения Дмитриевна, р. в 1927. д. Солоное; **Чирлов** Иван Семенович, р. в 1915, д. Большие Роги; **Чук** Василий Кузьмич, р. в 1924, д. Нивы; **Шатов** Григорий Филиппович, р. в 1923, д. Истопки; **Шатов** Павел Борисович, р. в 1915, д. Козел; **Шатов** Прохор Борисович, р. в 1917, д. Истопки; **Шевцов** Александр Васильевич, р. в 1914, д. Истопки, награжден орденом Славы 3-й степени; **Шевцов** Василий Герасимович, р. в 1915, д. Истопки, награжден медалью «За боевые заслуги»; **Шевцов** Владимир Алексеевич, р. в 1923, д. Истопки, награжден орденом Отечественной войны; **Шевцов** Николай Константинович, р. в 1921, д. Истопки; **Шевцова** Ольга Михайловна, р. в 1918, д. Истопки, награждена медалью «За отвагу»; **Шелыков** Александр Евменьевич, р. в 1926, д. Солоное, награжден медалью «За боевые заслуги»; **Шидловский** Тимофей Платонович, р. в 1912, д. Солоное; **Шинкевич** Леонид Александрович, р. в 1927, д. Нивы; **Шкурметов** Никита Григорьевич, р. в 1926, д. Солоное, награжден орденом Отечественной войны 2-й степени; **Яроцкий** Василий Александрович, р. в 1922, д. Большие Роги, награжден медалью «За отвагу».

СТАРАРУДНЯНСКІ СЕЛЬСАВЕТ

Абдрашитов Аксен Михайлович, р. в 1913, д. Старая Рудня; **Аверков** Кузьма Михайлович, р. в 1902, д. Четверня; **Аверков** Кузьма Трофимович, р. в 1927, д. Четверня; **Аксенов** Афанасий Васильевич, р. в 1894, пос. Осиновица; **Аксенов** Феликс Афанасьевич, р. в 1927, пос. Осиновица; **Алешкевич** Александр Корнеевич, р. в 1920, д. Калыбовка; **Анелькин** Кузьма Трофимович, р. в 1916, д. Четверня; **Антонов** Алексей Григорьевич, р. в 1926, д. Четверня; **Байдалов** Иван Макарович, р. в 1905, д. Завод; **Банетов** Матвей Матвеевич, р. в 1916, д. Четверня; **Баранов** Василий Ульянович, р. в 1919, д. Старая Рудня, награжден орденом Отечественной войны 1-й степени; **Баранов** Петр Тимофеевич, р. в 1903, д. Старая Рудня; **Барановский** Иван Исакович, р. в 1918, д. Четверня; **Березянко** Василий Михайлович, р. в 1926, д. Старая Рудня; **Беспалый** Александр Кузьмич, р. в 1912, д. Старая Рудня; **Богданов** Афанасий Родионович, р. в 1918, пос. Хальч; **Богуш Александр Иванович,** р. в 1912, д. Барановка; **Богуш** Василий Леонтьевич, р. в 1914, д. Барановка; **Богуш** Владимир Климентьевич, р. в 1905, д. Барановка; **Богуш** Николай Адамович, р. в 1905, д. Завод; **Болдырев** Николай Гурьевич, р. в 1909, пос. Хальч; **Болонин** Сергей Сергеевич, р. в 1920, д. Старая Рудня; **Бондарев** Иван Арсентьевич, р. в 1923, д. Четверня; **Бордовский** Николай Николаевич, р. в 1926, д. Четверня;

Борисенко Алексей Васильевич, р. в 1914, д. Старая Рудня; **Бруевич** Леон Александрович, р. в 1923, д. Калыбовка; **Бушкевич** Николай Самуилович, р. в 1915, пос. Хальч; **Быков** Иван Емельянович, р. в 1923, пос. Осиновица; **Быкова** Анна Емельяновна, р. в 1919, д. Старая Рудня; **Вертинский** Иосиф Брониславович, р. в 1914, д. Старая Рудня; **Винников** Владимир Семенович, р. в 1924, д. Старая Рудня; **Винников** Иван Сергеевич, р. в 1912, д. Старая Рудня; **Винников** Никита Кузьмич, р. в 1903, д. Старая Рудня; **Водоевич** Яков Артемович, р. в 1917, пос. Хальч; **Войтенков** Савелий Филиппович, р. в 1924, пос. Хальч; **Войтихов** Николай Никитич, р. в 1925, д. Старая Рудня, награжден орденом Красной Звезды; **Войстриков** Григорий Федорович, р. в 1912, д. Старая Рудня; **Воронков** Владимир Даниилович, р. в 1924. д. Калыбовка; **Воскресенский** Павел Викторович, р. в 1914, д. Старая Рудня; **Габров** Иван Иванович, р. в 1926, д. Старая Рудня; **Галимская** Раиса Ивановна, р. в 1917, д. Завод; **Ганжуров** Николай Платонович, р. в 1914, д. Старая Рудня; **Геронимова** Надежда Федоровна, р. в 1922, д. Старая Рудня; **Гирилович** Иларион Иосифович, р. в 1908, д. Старая Рудня; **Голото** Яков Алексеевич, р. в 1923, д. Старая Рудня; **Григорьев** Иван Селиверстович, р. в 1926, д. Четверня; **Гузеев** Андрей Филиппович, р. в 1900, д. Старая Рудня; **Гулевич** Иван Иванович, р. в 1915, д. Калыбовка; **Гульвиченко** Иван Максимович, р. в 1924, д. Старая Рудня; **Демиденко** Максим Борисович, р. в 1900, д. Калыбовка; **Дмитриев** Николай Никифорович, р. в 1924, д. Четверня; **Добровольский** Иван Филимонович, р. в 1910, д. Четверня; **Добровольский** Кондрат Филимонович, р. в 1910, д. Четверня; **Доморацкий** Франц Антонович, р. в 1923, пос. Глушица; **Дудинский** Михаил Иванович, р. в 1919, д. Старая Рудня; **Дырков** Дмитрий Федорович р. в 1900, д. Четверня; **Дырков** Харитон Иванович, р. в 1897, д. Четверня; **Евдаков** Аркадий Сергеевич, р. в 1923, д. Старая Рудня; **Евсеев** Владимир Иосифович, р. в 1922, д. Четверня; **Евсеев** Николай Александрович, р. в 1923, д. Четверня; **Ермаков** Иван Платонович, р. в 1906, д. Старая Рудня; **Ермаков** Савелий Платонович, р. в 1906, д. Старая Рудня; **Жуков** Иван Карпович, р. в 1912, д. Четверня; **Жуков** Константин Кондратьевич, р. в 1910, д. Старая Рудня; **Журавлев** Петр Иванович, р. в 1912, д. Четверня; **Завелев** Алексей Иванович, р. в 1911, пос. Глушица; **Запарий** Михаил Степанович, р. в 1912, д. Старая Рудня; **Зарецкий** Иосиф Маркович, р. в 1912, пос. Глушица; **Захорошко** Владимир Семенович, р. в 1926, д. Четверня; **Здоровцов** Александр Петрович, р. в 1913, д. Четверня; **Здоровцов** Афанасий Сергеевич, р. в 1924, д. Четверня; **Здоровцов** Василий Прокофьевич, р. в 1916, д. Четверня; **Здоровцов** Константин Борисович, р. в 1904, д. Четверня; **Здоровцов** Павел Антонович, р. в 1899, д. Четверня; **Здоровцов** Павел Прокофьевич, р. в 1916, д. Четверня; **Иваненко** Михаил Давыдович, р. в 1918, д. Старая Рудня, награжден орденом Отечественной войны 1-й степени, медалью «За отвагу»; **Иванчиков** Александр Дмитриевич, р. в 1926, д. Четверня; **Иванчиков** Трифон Андреевич, р. в 1925, д. Четверня; **Калгатин** Севастьян Тимофеевич, р. в 1919, д. Старая Рудня; **Калеников** Даниил Васильевич, р. в 1915, пос. Хальч; **Калеников** Михаил Малахович, р. в 1924, д. Четверня; **Капустин** Антон Иванович, р. в 1901, пос. Хальч; **Капустин** Сергей Семенович, р. в 1923, пос. Хальч; **Капустин** Федор Никитич, р. в 1896, д. Старая Рудня; **Карпов** Кирилл Евдокимович, р. в 1910, д. Четверня; **Киселевский** Петр Валерьянович, р. в 1923, д. Старая Рудня; **Ковалев** Сидор Семенович, р. в 1911, д. Старая Рудня; **Ковалева** Надежда Федоровна, р. в 1922, д. Старая Рудня; **Козлов** Василий Иванович, р. в 1925, д. Четверня; **Козлов** Феофан Леонтьевич, р. в 1909, д. Старая Рудня; **Козлова** Лидия Владимировна, р. в 1925, д. Калыбовка; **Козловский** Петр Денисович, р. в 1908, д. Старая Рудня; **Колбаскин** Иосиф Никифорович, р. в 1906, д. Старая Рудня; **Комендо** Федор Андреевич, р. в 1904, д. Старая Рудня; **Кондылев** Иван Семенович, р. в 1927, д. Четверня; **Кондылев** Иосиф Даниилович, р. в 1905, д. Четверня; **Коновальчиков** Владимир Игнатьевич, р. в 1920, пос. Хальч; **Коновальчиков** Семен Игнатьевич, р. в 1923, пос. Хальч; **Кононов** Петр Лаврентьевич, р. в 1922, д. Четверня; **Коноплева** Мария Семеновна, р. в 1916, д. Завод; **Короткевич** Клавдия Сергеевна, р. в 1927, пос. Хальч; **Короткий** Алексей Николаевич, р. в 1921, д. Старая Рудня; **Косиков** Макар Андреевич. р. в 1914, д. Стаая Рудня; **Косиков** Митрофан Лукьянович, р. в 1926, д. Старая Рудня.

Удзельнік французскага супраціўлення

Вясной 1943 г. Мітрафан Косікаў, семнаццацігадовы юнак са Старой Рудні, уступіў у партызанскі атрад імя Варашылава, каб помсціць ворагам за зганьбаваную родную зямлю, закатаваных савецкіх людзей, растаптанае шчасце. Юнака залічылі ва ўзвод разведкі.

Нямала ўдалых вылазак зрабіў ён з таварышамі. Але аднойчы каля в. Рудзенка на дарозе, што выварочвалася з-за крайніх хат, натыкнуўся на варожую засаду. Яго схапілі, жорстка катавалі ў бабруйскай турме, потым перавялі ў лагер для ваеннапалонных, адтуль адправілі ў Францыю, у горад Брэст. Пад узмоцненай аховай нямецкіх акупантаў Мітрафан, як і тысячы іншых палонных, узводзіў умацаванні на марскім узбярэжжы, але не скарыўся. У рэдкія хвіліны адпачынку шукаў знаёмства з мясцовымі патрыётамі і ўрэшце знайшоў.

Пасведчанне удзельніка французскага руху Супраціўлення М.Л.Косікава.

Дапамагла юнаку ў гэтым французанка з атрада Супраціўлення. У маі 1944 г. Мітрафан Косікаў стаў байцом французскага партызанскага атрада імя Паімполе, удзельнічаў у дыверсіях на варожых камунікацыях. Неўзабаве атрад быў накіраваны на знішчэнне рэшткаў нямецкіх войск, якія апынуліся ў акружэнні. У складзе атрада, разам з французскімі патрыётамі Мітрафан Косікаў змагаўся да канца вайны, з імі і сустрэў доўгачаканы Дзень Перамогі.

За мужнасць і адвагу, праяўленыя ў баі, Мітрафану Косікаву было прысвоена званне «Капрал французскай арміі». *А.П.Капусціп.*

Косиков Петр Ефимович, р. в 1925, д. Старая Рудня; **Крупенов** Павел Васильевич, р. в 1902, д. Старая Рудня; **Кузнецов** Антон Константинович, р. в 1912, д. Старая Рудня; **Курилов** Иван Мартынович, р. в 1925, д. Старая Рудня, награжден орденом Отечественной войны 1-й степени; **Лабиков** Николай Никонорович, р. в 1917, д. Старая Рудня; **Лабиков** Павел Терентьевич, р. в 1911, д. Старая Рудня; **Лашкевич** Павел Адамович, р. в 1896, пос. Осиновица; **Легенький** Константин Григорьевич, р. в 1926, д. Старая Рудня, награжден орденом Отечественной войны 1-й степени, медалью «За отвагу»; **Леонтьев** Иван Васильевич, р. в 1912, д. Завод; **Лисовский** Михаил Максимович, р. в 1906, д. Завод; **Лисовский** Николай Максимович, р. в 1906, д. Завод; **Лучкин** Иван Иванович, р. в 1912, д. Завод; **Лучкина** Мария Семеновна, р. в 1916, д. Завод; **Малафеев** Василий Павлович, р. в 1912, пос. Хальч; **Малахов** Василий Николаевич, р. в 1914, д. Старая Рудня; **Малахов** Николай Иосифович, р. в 1922, д. Старая Рудня; **Мальцев** Иван Фокович, р. в 1903, пос. Хальч; **Мартинович** Иван Федорович, р. в 1923, д. Старая Рудня, награжден медалью «За боевые заслуги»; **Мартынов** Дмитрий Степанович, р. в 1893, д. Старая Рудня; **Марщин** Владимир Миронович, р. в 1920, д. Старая Рудня; **Марщин** Михаил Герасимович, р. в 1910, д. Старая Рудня; **Масленченко** Александр Андреевич, р. в 1921, пос. Хальч; **Матвеев** Василий Федотович, р. в 1922, д. Старая Рудня; **Матвеев** Максим Ефимович, р. в 1905, д. Старая Рудня; **Матвеев** Тихон Федотович, р. в 1925, д. Старая Рудня; **Медюлянов** Иван Тимофеевич, р. в 1922, пос. Хальч; **Мельников** Николай Иванович, р. в 1897, д. Калыбовка; **Миронцов** Павел Петрович, р. в 1923, пос. Хальч; **Михаленко** Василий Анисимович, р. в 1923, д. Старая Рудня; **Михедов** Василий Иванович, р. в 1926, д. Старая Рудня; **Михедов** Григорий Федосович, р. в 1923, д. Старая Рудня; **Морозов** Николай Даниилович, р. в 1913, д. Калыбовка; **Москальчук** Иосиф Андреевич, р. в 1908, д. Старая Рудня; **Нестеров** Иван Миронович, р. в 1922, пос. Хальч; **Николаенко** Иван Игнатьевич, р. в 1916, д. Четверня; **Николаенко** Иван Петрович, р. в 1920, д. Старая Рудня; **Николаенко** Петр Исакович, р. в 1913, пос. Глушица; **Никончук** Иван Петрович, р. в 1922, д. Старая Рудня; **Самусев** Михаил Федорович, р. в 1922, д. Старая Рудня; **Сериков** Иван Тимофеевич, р. в 1919, д. Четверня; **Старовойтов** Николай Трофимович, р. в 1925, д. Старая Рудня, награжден орденом Отечественной войны 1-й степени; **Старовойтова** Мария Павловна, р. в 1923, д. Старая Рудня, награждена медалью «За боевые заслуги»; **Таразевич** Иван Михайлович, р. в 1898, д. Четверня; **Тышкевич** Аркадий Николаевич, р. в 1924, д. Калыбовка; **Тышкевич** Никодим Антонович, р. в 1906, д. Калыбовка; **Тютрин** Александр Андреевич, р. в 1925, д. Четверня; **Филипченко** Семен Ефремович, р. в 1912, пос. Хальч; **Фильченко** Федор Дмитриевич, р. в 1922, д. Четверня; **Флоризяк** Виктор Фомич, р. в 1894, д. Советская; **Флоризяк** Казимир Фомич, р. в 1906, д. Старая Рудня; **Фоменко** Ирина Иосифовна, р. в 1925, д. Четверня; **Халецкий** Даниил Ефремович, р. в 1890, д. Барановка; **Халецкий** Сергей Даниилович, р. в 1925, д. Старая Рудня; **Хромов** Павел Илларионович, р. в 1916, пос. Хальч; **Цовнеров** Григорий Даниилович, р. в 1927, д. Четверня; **Цовнеров** Федор Даниилович, р. в 1918, д. Четверня; **Чубуков** Дмитрий Иванович, р. в 1901, д. Старая Рудня; **Шевченко** Николай, р. в д. Калыбовка, награжден орденом Славы 3-й степени, медалью «За боевые заслуги»; **Шелыков** Митрофан Петрович, р. в 1919, д. Четверня; **Шелыков** Никита Петро-

вич, р. в 1909, д. Четверня; **Шпаков** Петр Степанович, р. в 1916, д. Старая Рудня; **Ючко** Михаил Максимович, р. в 1918, д. Калыбовка; **Янишевский** Адам Тимофеевич, р. в 1908, д. Старая Рудня; **Янов** Даниил Прокофьевич, р. в 1906, пос. Глушица; **Янов** Иван Михайлович, р. в 1921, д. Четверня; **Янов** Леон Александрович, р. в 1913, д. Четверня; **Янов** Николай Михайлович, р. в 1922, д. Четверня; **Янова** Анна Онуфриевна, р. в 1926, д. Четверня; **Ясонов** Алексей Григорьевич, р. в 1920, д. Старая Рудня.

СТРЭШЫНСКІ ПАСЯЛКОВЫ САВЕТ

Аврамов Денис Петрович, р. в 1915, г.п. Стрешин; **Акинчиц** Михаил Никифорович, р. в 1920, г.п. Стрешин; **Алексеенко** Игнат Герасимович, р. в 1906, г.п. Стрешин; **Архипенко** Федор Наумович, р. в 1919, д. Зломное; **Бибикова** Анна Дмитриевна, р. в 1919, г.п. Стрешин; **Бодиловская** Ульяна Демьяновна, р. в 1920, г.п. Стрешин; **Бодиловский** Валерий Лукич, р. в 1919, г.п. Стрешин; **Бодиловский** Варфоломей Константинович, р. в 1900, г.п. Стрешин; **Бодиловский** Дмитрий Александрович, р. в 1914, г.п. Стрешин; **Бодиловский** Ефим Парфенович, р. в 1893, г.п. Стрешин; **Бодиловский** Филипп Петрович, р. в 1910, г.п. Стрешин; **Будникo** Николай Александрович, р. в 1926, г.п. Стрешин (с 1991); **Будницкая** Мария Онуфриевна, р. в 1922, г.п. Стрешин; **Бураков** Василий Зосимович, р. в 1911, г.п. Стрешин; **Бураков** Фома Зосимович, р. в 1919, г.п. Стрешин; **Быхало** Ефим Парфенович, р. в 1919, д. Каменка; **Вербицкий** Владимир Еромеевич, р. в 1920, г.п. Стрешин, **Вербицкий** Николай Афанасьевич, р. в 1924, г.п. Стрешин; **Веремейченко** Ефим Галактионович, р. в 1914, д. Зломное; **Вислых** Борис Петрович, р. в 1924, г.п. Стрешин; **Воронов** Василий Васильевич, р. в 1924, г.п. Стрешин; **Галкин** Юрий Николаевич, р. в 1927, г.п. Стрешин; **Голищенко** Лидия Афанасьевна, р. в 1912, г.п. Стрешин; **Голышев** Иван Степанович, р. в 1923, д. Радутин; **Голышева** Нина Парфеновна, р. в 1920, д. Радутин; **Грицков** Иван Алексеевич, р. в 1922, д. Зломное, награжден орденом Славы 3-й степени. Награда вручена в 1993 г.; **Грицков** Иван Нестерович, р. в 1907, д. Зломное; **Грицков** Иларион Евменьевич, р. в 1902, г.п. Стрешин; **Гузов** Мирон Константинович, р. в 1900, г.п. Стрешин; **Гузов** Семен Михайлович, р. в 1925, г.п. Стрешин; **Гузов** Яков Фадеевич, р. в 1922, д. Зломное; **Дегтярев** Лаврентий Дмитриевич, р. в 1917, г.п. Стрешин; **Дегтярев** Михаил Иванович, р. в 1917, г.п. Стрешин; **Дроздов** Владимир Степанович, р. в 1926, г.п. Стрешин; **Дроздов** Дмитрий Яковлевич, р. в 1922, г.п. Стрешин; **Дроздов** Тимофей Александрович, р. в 1927, г.п. Стрешин; **Евзрезов** Степан Михайлович, р. в 1922, д. Зломное; **Зарецкий** Никифор Григорьевич, р. в 1906, г.п. Стрешин; **Зыкун** Анна Терентьевна, р. в 1925, г.п. Стрешин; **Зязюля** Петр Анисимович, р. в 1924, д. Радутин; **Калиновский** Илья Григорьевич, р. в 1919, д. Радутин; **Киров** Аггей Демьянович, р. в 1914, г.п. Стрешин; **Киров** Антон Иванович, р. в 1908, г.п. Стрешин; **Кирова** Любовь Серафимовна, р. в 1922, г.п. Стрешин; **Ковалев** Павел Никитич, р. в 1913, г.п. Стрешин; **Ковалев** Петр Павлович, р. в 1920, г.п. Стрешин; **Кошевар** Владимир Иосифович, р. в 1920, г.п. Стрешин; **Кошелев** Николай Иванович, р. в 1916, г.п. Стрешин; **Крышнев** Григорий Кириллович, р. в 1920, г.п. Стрешин; **Куликовский** Иван Николаевич, р. в 1900, г.п. Стрешин; **Кулешов** Петр Яковлевич, р. в 1925, г.п. Стрешин; **Латенков** Николай Федорович, р. в 1924, г.п. Стрешин (с 1991); **Марковцов** Александр Иванович, р. в 1914, г.п. Стрешин; **Марковцов** Кузьма Емельянович, р. в 1911, г.п. Стрешин; **Марчевский** Адам Семенович, р. в 1918, г.п. Стрешин; **Марчевский** Иван Семенович, р. в 1926, г.п. Стрешин; **Медведев** Дмитрий Иванович, р. в 1920, г.п. Стрешин; **Межевич** Василий Тимофеевич, р. в 1914, г.п. Стрешин; **Мироевский** Яков Константинович, р. в 1912, д. Зломное; **Михальцов** Адам Зотович, р. в 1926, д. Зломное; **Михальцов** Александр Карпович, р. в 1908, д. Зломное; **Михальцов** Гавриил Никитич, р. в 1908, д. Зломное; **Михальцов** Дмитрий Борисович, р. в 1923, д. Зломное; **Михальцов** Иван Карпович, р. в 1918, д. Зломное; **Михальцов** Иван Константинович, р. в 1926, д. Зломное; **Михальцов** Иван Леонтьевич, р. в 1922, д. Зломное; **Михальцов** Никита Борисович, р. в 1909, д. Зломное; **Михальцов** Петр Дорофеевич, р. в 1921, д. Зломное; **Михальцов** Родион Прокофьевич, р. в 1900, д. Зломное; **Михальцов** Серафим Леонович, р. в 1907, д. Зломное; **Михальцов** Сергей Сидорович, р. в 1911, д. Зломное; **Михальцов** Сидор Митрофанович, р. в 1914, д. Зломное; **Михальцов** Федор Трифонович, р. в 1913, д. Зломное; **Михальцов** Федосий Федорович, р. в 1915, д. Зломное; **Михальцова** Евфимия Прокофьевна, р. в 1917, д. Зломное; **Михальцова** Татьяна Мироновна, р. в 1918, д. Зломное; **Мороз** Николай Иванович, р. в 1910, г.п. Стрешин; **Москаленко** Малах Федосьевич, р. в 1910, д. Радутин; **Москаленко** Михаил Емельянович, р. в 1923, г.п. Стрешин; **Напреенко** Иван Иванович, р. в 1922, г.п. Стрешин; **Новиков** Аким Малахович, р. в 1905, г.п. Стрешин; **Пантелеев** Тимофей Кузьмич, р. в 1926, г.п. Стрешин; **Петрачков** Владимир Кириллович, р. в 1920, г.п. Стрешин; **Пономарев** Митрофан Фокич, р. в 1913, г.п. Стрешин; **Пономарев** Петр Епифорович, р. в 1923, г.п. Стрешин; **Прохоров** Василий Александрович, р. в 1910, г.п. Стрешин; **Рогов** Василий Парфенович, р. в 1930, г.п. Стрешин; **Рогов** Ефрем Иванович, р. в 1925, г.п. Стрешин; **Рогов** Иван Евсеевич, р. в 1923, г.п. Стрешин; **Роговцов** Матвей Иванович, р. в 1915, г.п. Стрешин; **Роговцов** Никифор Яковлевич, р. в 1923, г.п. Стрешин; **Рожков** Аркадий Авдеевич, р. в 1924, г.п. Стрешин; **Рожков** Сергей Маркович, р. в 1926, г.п. Стрешин; **Рубахов** Савелий Лукич, р. в 1903, д. Радутин; **Рудоминов** Николай Иосифович, р. в 1920, г.п. Стрешин; **Рябцев** Павел Никитич, р. в

1923, г.п. Стрешин; **Савостеенко** Иван Савельевич, р. в 1903, г.п. Стрешин; **Садовский** Михаил Степанович, р. в 1918, г.п. Стрешин; **Семененко** Иван Терентьевич, р. в 1924, г.п. Стрешин (с 1991); **Сергеенко** Николай Трифонович, р. в 1926, г.п. Стрешин; **Синяков** Евтихий Никитич, р. в 1911, г.п. Стрешин; **Сироткин** Семен Кононович, р. в 1925, д. Зломное; **Соколов** Михаил Григорьевич, р. в 1923, г.п. Стрешин; **Сосновский** Яков Агеевич, р. в 1926, д. Зломное; **Стракович** Василий Калистратович, р. в 1916, г.п. Стрешин; **Ступенев** Александр Иосифович, р. в 1919, г.п. Стрешин; **Терещенко** Леонид Федорович, р. в 1926, д. Радутин; **Тиковец** Петр Федорович, р. в 1928, г.п. Стрешин; **Тимоховцев** Адам Александрович, р. в 1926, г.п. Стрешин; **Титков** Александр Александрович, р. в 1919, г.п. Стрешин (с 1991); **Трашков** Федор Прокофьевич, р. в 1919, г.п. Стрешин; **Фисюк** Николай Тихонович, р. в 1924, г.п. Стрешин; **Фоменок** Василий Владимирович, р. в 1925, г.п. Стрешин; **Фролов** Иван Харлампиевич, р. в 1920, г.п. Стрешин; **Халецкая** Мария Миновна, р. в 1922, г.п. Стрешин; **Цырульников** Михаил Ермолаевич, р. в 1925, д. Зломное; **Чижиков** Николай Григорьевич, р. в 1925, г.п. Стрешин; **Шевцов** Алексей Федосьевич, **р.** в 1920, г.п. Стрешин; **Шевцов** Василий Федосьевич, р. в 1905, г.п. Стрешин; **Шевцов** Михаил Мартынович, р. в 1918, г.п. Стрешин; **Шевцов** Николай Андреевич, р. в 1924, г.п. Стрешин; **Шевцов** Семен Корнеевич, р. в 1921, г.п. Стрешин; **Шевцова** Мария Иосифовна, р. в 1924, г.п. Стрешин; **Шеметов** Адам Федорович, р. в 1905, г.п. Стрешин; **Шеметов** Сергей Петрович, р. в 1925, д. Радутин; **Шершнев** Николай Филиппович, р. в 1922, г.п. Стрешин; **Шикунов** Федор Лагутович, р. в 1906, д. Зломное.

ЧЫРВОНАБЯРЭЖСКІ СЕЛЬСАВЕТ

Абудеева Нина Ивановна, р. в 1922, д. Красный Берег-1; **Абраменко** Игорь Макарович, р. в 1916, д. Красный Берег-2; **Аврач** Семен Анисимович, р. в 1908, д. Радуша; **Азаревич** Сергей Тихонович, р. в 1922, д. Краснобережская Слободка; **Алейников** Сергей Тимофеевич, р. в 1923, д. Радуша; **Алексеев** Николай Алексеевич, р. в 1911, д. Марусенька; **Алексеев** Федор Трофимович, р. в 1925, д. Красный Берег-1; **Алтухов** Георгий Степанович, р. в 1918, д. Горбачовка; **Альшевский** Федор Илларионович, р. в 1925, д. Краснобережская Слободка; **Арешко** Анастасия Степановна, р. в 1922, д. Радуша; **Арешко** Иван Павлович, р. в 1922, д. Радуша; **Арешко** Сергей Афанасьевич, р. в 1923, д. Радуша; **Арешко** Федор Федорович, р. в 1913, д. Радуша; **Артеев** Владимир Иванович, р. в 1912, д. Святое; **Артеев** Иван Павлович. р. в 1922, д. Краснобережская Слободка; **Артеев** Иван Сергеевич, р. в 1920, д. Казимировская Слободка; **Артюхов** Георгий Васильевич, р. в 1925, д. Красный Берег-1; **Асадчий** Иван Никифорович, р. в 1910, д. Радуша; **Астапович** Фома Алексеевич, р. в 1914, д. Красный Берег-1; **Асташкевич** Иосиф Севастьянович, р. в 1917, д. Марусенька; **Асташов** Григорий Антонович, р. в 1921, д. Круги; **Асташов** Сергей Никифорович, р. в 1922, д. Красный Берег-1; **Багданов** Василий Ефимович, р. в 1925, д. Краснобережская Слободка; **Багданов** Николай Прокофьевич, р. в 1911, д. Красный Берег-1; **Байкочев** Иван Игнатович, р. в 1922, д. Курганье; **Балденко** Леонид Иванович, р. в 1927, д. Чертеж; **Баньковский** Виктор Иосифович, р. в 1922, д. Чертеж; **Баньковский** Иосиф Антонович, р. в 1923, д. Чертеж; **Батенков** Яков Спиридонович, р. в 1910, д. Святое; **Батюшков** Никита Николаевич, р. в 1906, д. Борщовка; **Бетиков** Михаил Степанович, р. в 1926, д. Святое; **Бикинеев** Измаил Тагирович, р. в 1908, д. Красный Берег-2; **Бондарев** Федор Сергеевич, р. в 1906, д. Радуша; **Бореко** Иван Тарасович, р. в 1921, д. Красный Берег-1; **Борисов** Михаил Сергеевич, р. в 1916, д. Красный Берег-1; **Боровой** Дмитрий Степанович, р. в 1916, д. Краснобережская Слободка; **Бортницкий** Алексей Максимович, р. в 1926, д. Красный Берег-1; **Брикет** Владимир Павлович, р. в 1922, д. Змеевка; **Бриченок** Алексей Иванович, р. в 1916, д. Радуша; **Брушков** Григорий Васильевич, р. в 1922, д. Радуша; **Брушков** Григорий Митрофанович, д. Радуша; **Брушков** Петр Кондратьевич, р. в 1912, д. Радуша; **Брушков** Степан Иванович, р. в 1910, д. Радуша; **Брушков** Степан Сергеевич, р. в 1924, д. Радуша; **Будницкая** Надежда Калиниковна, р. в 1922, д. Красный Берег-1; **Бурлысенко** Николай Иванович, р. в 1922, д. Радуша; **Бурлысенко** Николай Игнатьевич, р. в 1902, д. Радуша; **Бурлысенко** Петр Максимович, р. в 1910, д. Радуша; **Быков** Михаил Кондратьевич, р. в 1928, д. Красный Берег-2; **Вавилин** Вениамин Сильвестрович, р. в 1929, д. Красный Берег-1; **Вагина** Ирина Марковна, р. в 1916, д. Красный Берег-1; **Валуцкий** Александр Кузьмич, р. в 1911, д. Змеевка; **Валуцкий** Николай Алексеевич, р. в 1921, д. Красный Берег-2; **Величко** Николай Тимофеевич, д. Радуша; **Веремейчик** Дмитрий Федорович, р. в 1909, д. Красный Берег-1; **Вильчинский** Сильвестр Станиславович, р. в 1902, д. Чертеж; **Винников** Александр Александрович, р. в 1916, д. Змеевка; **Возраков** Александр Михайлович, р. в 1914, д. Красный Берег-2; **Возраков** Василий Михайлович, р. в 1914, д. Красный Берег-1; **Воробьев** Иван Алексеевич, р. в 1925, д. Борщовка; **Гавриленко** Леонид Павлович, р. в 1926, д. Красный Берег-2; **Гаврильчик** Григорий Тимофеевич, р. в 1924, д. Красный Берег-1; **Гензель** Станислав Генрихович, р. в 1917, д. Красный Берег-1; **Гобаченко** Архип Степанович, р. в 1902, д. Радуша; **Говар** Иван Дмитриевич, р. в 1905, д. Казимировская Слободка; **Говорушко** Леонид Иванович, р. в 1912, д. Красный Берег-2; **Говорушко** Николай Васильевич, р. в 1914, д. Красный Берег-2; **Говорушко** Николай Харитонович, р. в 1915, д. Чертеж; **Говядов** Иосиф Корнеевич, р. в 1920, д. Борщовка; **Горелик** Максим Николаевич, р. в 1907, д. Радуша; **Горовцов** Василий Андреевич, р. в 1922, д. Казимировская Слободка; **Граховский** Ро-

ман Антонович, р. в 1922, д. Красный Берег-2; **Гресь** Михаил Никитич, р. в 1929, д. Красный Берег-1; **Грибовский** Антон Михайлович, р. в 1909, д. Змеевка; **Грибовский** Василий Иванович, д. Змеевка; **Грибовский** Михаил Иосифович, р. в 1925, д. Змеевка; **Грибовский** Федор Михайлович, р. в 1913, д. Змеевка; **Грищенко** Ольга Ивановна, р. в 1924, д. Красный Берег-2; **Грищенко** Павел Митрофанович, р. в 1910, д. Радуша; **Грищенко** Петр Филиппович. р. в 1921, д. Красный Берег-2; **Губский** Михаил Федорович. р. в 1924, д. Краснобережская Слободка; **Гузов** Андрей Федосьевич, р. в 1901, д. Красный Берег-1; **Гущев** Степан Иосифович, р. в 1907, д. Красный Берег-2; **Демиденко** Виктор Павлович. р. в 1925, д. Святое; **Денисов** Николай Михайлович, р. в 1922, д. Красный Берег-1; **Денисов** Федор Федосьевич, р. в 1910, д. Красный Берег-1; **Денисова** Нина Александровна, р. в 1914, д. Красный Берег-1; **Дозорцев** Александр Архипович, р. в 1925, д. Красный Берег-1; **Долженков** Степан Трофимович, р. в 1924, д. Красный Берег-2; **Дошковский** Иван Андреевич, р. в 1912, д. Красный Берег-1; **Дрозд** Василий Моисеевич, р. в 1918, д. Радуша; **Дроздов** Григорий Платонович, р. в 1910, д. Радуша; **Дударев** Александр Яковлевич, р. в 1926, д. Святое; **Дударев** Григорий Васильевич, р. в 1922, д. Красный Берег-2; **Дударев** Иван Платонович, р. в 1913, д. Святое; **Дударев** Николай Иосифович, р. в 1923, д. Святое; **Дятков** Ефим Александрович. р. в 1927, д. Круги; **Дятлов** Василий Фомич, р. в 1924, д. Змеевка; **Дятлов** Кирилл Прокофьевич, р. в 1913, д. Красный Берег-1; **Евзрезова** Ольга Антоновна, р. в 1924, д. Красный Берег-2; **Ермилов** Василий Сергеевич, р. в 1912, д. Краснобережская Слободка; **Желудович** Иван Яковлевич, р. в 1927, д. Красный Берег-2; **Жолток** Владимир Станиславович, р. в 1926, д. Марусенька; **Жолток** Евгений Феликсович, р. в 1910, д. Чертеж; **Журавлев** Иван Михайлович, р. в 1926, д. Красный Берег-2; **Журавлева** Анна Михайловна, р. в 1923, д. Красный Берег-2; **Забродский** Николай Петрович, р. в 1908, д. Красный Берег-1; **Заичко** Валентина Генриховна, р. в 1918, д. Красный Берег-1; **Зайкин** Леонтий Фомич, р. в 1925, пос. Лобск; **Закревский** Бронислав Фердинандович, р. в 1913, д. Красная Слобода; **Закревский** Григорий Станиславович, р. в 1921, д. Марусенька; **Закревский** Кайтан Иванович, р. в 1904, д. Красная Слобода; **Затенко** Григорий Федорович, р. в 1917, д. Красный Берег-2; **Захорошко** Николай Яковлевич, р. в 1923, д. Святое; **Зверев** Иван Григорьевич, р. в 1919, д. Красный Берег-2; **Зинкевич** Александр Иванович, р. в 1925, д. Горбачовка; **Зюзелев** Георгий Архипович, р. в 1921, д. Радуша; **Иванчук** Валентин Васильевич, р. в 1926, д. Краснобережская Слободка; **Иванчук** Георгий Иванович, р. в 1926, д. Краснобережская Слободка; **Иванчук** Иван Ильич, р. в 1909, д. Краснобережская Слободка; **Карпухин** Михаил Сергеевич, р. в 1904, д. Казимировская Слободка; **Карпухин** Николай Денисович, р. в 1924, д. Казимировская Слободка; **Карпухин** Павел Николаевич, р. в 1910, д. Казимировская Слободка; **Каштальян** Аркадий Михайлович, р. в 1919, д. Казимировская Слободка; **Каштанов** Трофим Никанорович, р. в 1913, д. Святое; **Кирьяненко** Павел Егорович, р. в 1915, д. Красный Берег-2; **Киселев** Василий Андреевич, р. в 1911, д. Красный Берег-1; **Киселев** Василий Никодимович, р. в 1921, д. Красный Берег-1; **Кишкурно** Виктор Степанович, р. в 1921, д. Красная Слобода; **Клицунов** Алексей, р. в 1919, д. Курганье; **Клочков** Алексей Демьянович, р. в 1902, д. Змеевка; **Клочков** Ефим Алексеевич, р. в 1912, д. Красный Берег-1; **Клычков** Гавриил Кузьмич, р. в 1918, д. Красный Берег-1; **Ковальчук** Григорий Тимофеевич, р. в 1900, д. Радуша; **Ковальчук** Игнат Леонович, р. в 1911, д. Радуша; **Ковальчук** Николай Михайлович, р. в 1925, д. Красный Берег-1; **Ковальчук** Николай Тимофеевич, р. в 1912, д. Радуша; **Ковальчук** Яков Степанович, р. в 1908, д. Радуша; **Ковчур** Василий Григорьевич, р. в 1909, Красный Берег-1; **Кожемякин** Иван Семенович, р. в 1913, д. Красный Берег-1; **Козел** Антон Иванович, р. в 1919, д. Красная Слобода; **Козлов** Григорий Иванович, р. в 1927, д. Красный Берег-1; **Козлов** Иван Филиппович. р. в 1915, д. Радуша; **Козлов** Иосиф Данилович. р. в 1923, д. Курганье; **Козлов** Федор Иванович, р. в 1924, д. Казимировская Слободка; **Козлова** Софья Федоровна, д. Радуша; **Козловский** Максим Дмитриевич, р. в 1917, д. Красный Берег-1; **Колупахин** Иван Тимофеевич, р. в 1913, д. Красный Берег-1; **Кондратенко** Георгий Данилович, р. в 1925, д. Красный Берег-1; **Кондратенко** Николай Назарович, р. в 1921. д. Красный Берег-1; **Кондратьев** Елистрат Сидорович, р. в 1926, д. Круги; **Кондратьев** Семен Павлович, р. в 1925, пос. Лобск; **Корзун** Иван Николаевич, р. в 1904, д. Красный Берег-1; **Костенко** Александр Степанович, р. в 1910, д. Радуша; **Костенко** Иван Петрович. р. в 1922, д. Радуша; **Костенко** Матвей Сергеевич, р. в 1907, д. Радуша; **Костенко** Николай Степанович. р. в 1927, д. Радуша; **Костенко** Федор Захарович, р. в 1909, д. Радуша; **Кошевар** Григорий Иосифович, р. в 1919, д. Красный Берег-1; **Крюков** Григорий Степанович, р. в 1913, д. Красный Берег-2; **Кудинович** Василий Терентьевич, р. в 1900, д. Красный Берег-1; **Кулешевский** Евгений Васильевич, р. в 1915, д. Красная Слобода; **Кулешов** Андрей Григорьевич, р. в 1917, д. Красный Берег-2; **Кулешов** Иосиф Григорьевич, р. в 1907, д. Красный Берег-2; **Кулешов** Кондрат Харитонович, р. в 1906, д. Красный Берег-2; **Кулешов** Марк Харитонович, р. в 1904, д. Красный Берег-2; **Кулешов** Семен Сидорович, р. в 1919, д. Курганье; **Кулицкий** Станислав Антонович, р. в 1923, д. Радуша; **Курако** Александр Михайлович, р. в 1928, д. Красный Берег-1; **Кутовский** Александр Николаевич, р. в 1914, д. Радуша; **Кутовский** Владимир Григорьевич, р. в 1912, д. Радуша; **Кутовский** Николай Васильевич, р. в 1920, д. Радуша; **Кутовский** Павел Парфенович, р. в 1922, д. Радуша; **Кухоренко** Иван Минович, р. в 1899, д. Радуша; **Кушнер** Иван Филиппович, р. в 1913, д. Радуша; **Кушнер** Иван

Яковлевич, р. в 1905, д. Радуша; **Кушнер** Николай Михайлович, р. в 1923, д. Радуша; **Лаптев** Григорий Кузьмич, р. в 1920, д. Чертеж; **Лаптев** Станислав Сергеевич, р. в 1920, д. Красный Берег-1; **Лаптева** Лидия Ананьевна, р. в 1921, д. Красный Берег-1, медсестра, санинструктор роты. Награждена орденом Отечественной войны, 4 медалями, в т.ч. «За боевые заслуги»; **Лапухин** Исак Денисович, р. в 1905, д. Борщовка; **Лашкевич** Григорий Семенович, р. в 1922, д. Святое; **Леуто** Леонид Демидович, р. в 1925, д. Красный Берег-2; **Ликутин** Николай Тарасович, р. в 1918, д. Красный Берег-1; **Липский** Степан Владимирович, р. в 1922, д. Чертеж; **Лисневская** Евдокия Иосифовна, р. в 1923, д. Чертеж; **Лисов** Иван Михайлович, д. Курганье; **Литвинко** Владимир Иванович, р. в 1926, д. Красный Берег-1; **Литвинко** Иван Илларионович, р. в 1923, д. Казимировская Слободка; **Литвинко** Иван Михайлович, р. в 1909, д. Казимировская Слободка; **Литвинко** Роман Иванович, р. в 1901, д. Казимировская Слободка; **Литвинов** Леонид Кузьмич. р. в 1925, д. Красный Берег-2; **Лобанов** Василий Петрович, р. в 1910, д. Красный Берег-2; **Логвин** Иван Исакович, р. в 1908, д. Радуша; **Лоцкий** Алексей Григорьевич, р. в 1906, д. Радуша; **Лушин** Александр Иванович, р. в 1907, д. Красный Берег-1; **Лычковский** Станислав Иванович, р. в 1917, д. Красный Берег-2; **Любинский** Иван Никитич, р. в 1925, д. Красный Берег-2; **Майок** Александр Антонович, р. в 1923, д. Красный Берег-1; **Манкевич** Антон Александрович, р. в 1925, д. Красный Берег-1; **Маскалев** Евгений Евтихиевич, р. в 1924, д. Красный Берег-1; **Маскальцов** Григорий Антонович, р. в 1918, д. Красный Берег-2; **Машкарев** Александр Филиппович, р. в 1910, д. Горбачовка; **Мелешко** Сергей Григорьевич, р. в 1920, д. Красный Берег-2; **Микша** Иван Андреевич, р. в 1920, д. Чертеж; **Михайлик** Федор Павлович, р. в 1918, д. Красный Берег-1; **Михалькевич** Николай Иванович, р. в 1909, д. Чертеж; **Можар** Николай Онуфриевич, р. в 1905, д. Круги; **Морозевич** Александр Иванович, р. в 1929, д. Горбачовка; **Морозевич** Моисей Андреевич, р. в 1911, д. Красный Берег-1; **Морозов** Иосиф Михайлович, р. в 1925, д. Красная Слобода; **Мурашов** Иларион Аникеевич, р. в 1912, д. Борщовка; **Муринчик** Михаил Игнатьевич, р. в 1922, д. Радуша; **Муринчик** Назар Игнатьевич, р. в 1904, д. Змеевка; **Муринчик** Тимофей Игнатьевич, р. в 1902, д. Радуша; **Мышковец** Александр Максимович, р. в 1920, д. Радуша; **Надточаев** Константин Афанасьевич, р. в 1918, д. Красный Берег-1; **Налетко** Антон Иванович, р. в 1913, д. Красный Берег-1; **Николаенко** Григорий Сергеевич, р. в 1925, д. Радуша; **Новиков** Павел Афанасьевич, р. в 1927, д. Красный Берег-1; **Новицкий** Илья Алексеевич, р. в 1902, д. Радуша; **Новицкий** Кузьма Федорович, р. в 1920, д. Радуша; **Новицкий** Остап Федорович, р. в 1908, д. Змеевка; **Овсянников** Афанасий Тимофеевич, р. в 1915, д. Красный Берег-1; **Овсянникова** Надежда Михайловна, р. в 1923, д. Красный Берег-1; **Огородник** Алексей Васильевич, р. в 1917, д. Радуша; **Огородник** Василий Павлович, д. Радуша; **Огородник** Надежда Исаковна, р. в 1919, д. Радуша; **Озябло** Иван Иванович, р. в 1925, д. Чертеж; **Опалихин** Аркадий Александрович. р. в 1920, д.Марусенька; **Павленко** Владимир Иванович, р. в 1904, д. Красный Берег-2; **Павловский** Михаил Давыдович, р. в 1908, д. Красная Слобода; **Пархомович** Виктор Людвигович, р. в 1918, д. Чертеж; **Парченков** Иван Васильевич, р. в 1927, д. Краснобережская Слободка; **Петров** Лифантий Феоктистович, р. в 1917, д. Казимировская Слободка; **Петровская** Вера Артемовна, р. в 1920, д. Красный Берег-1; **Петрочков** Трофим Иванович, р. в 1917, д. Краснобережская Слободка; **Петрушенко** Андрей Иванович, р. в 1917, д. Марусенька; **Пилипенко** Семен Лукич, р. в 1907, д. Горбачовка; **Пилипенко** Семен Михайлович, р. в 1907, д. Красная Слобода; **Пилипенко** Фекла Ивановна, р. в 1922, д. Красный Берег-2; **Пинчук** Иван Дмитриевич, р. в 1922, д. Красный Берег-1; **Писарев** Виктор Дмитриевич, р. в 1926, д. Чертеж; **Поболовец** Владимир Павлович, р. в 1916, д. Радуша; **Поболовец** Иван Иванович, р. в 1926, д. Радуша; **Подольский** Сергей Яковлевич, р. в 1922, д. Красный Берег-1; **Подрез** Станислав Иванович, р. в 1911, д. Красный Берег-1; **Подшивалов** Макар Парфенович, р. в 1924, д. Борщовка; **Подшивалов** Максим Сидорович, р. в 1918, д. Борщовка; **Подшивалов** Сидор Семенович, р. в 1924, д. Казимировская Слободка; **Подшивалов** Фома Гавриилович, р. в 1922, д. Борщовка; **Подшивалов** Харлам Гавриилович, р. в 1924, д. Борщовка; **Позник** Николай Матвеевич, р. в 1908, д. Красный Берег-1; **Покаев** Алексей Сидорович, р. в 1926, д. Красный Берег-1; **Прокопенко** Давыд Кириллович, р. в 1923, д. Красный Берег-2; **Прокопович** Станислав Константинович, р. в 1920, д. Красный Берег-1; **Рачков** Павел Малафеевич, р. в 1911, д. Красный Берег-1; **Роговский** Петр Григорьевич, р. в 1911, пос. Лобск; **Роговцов** Ефим Савельевич, р. в 1917, д. Радуша; **Романенко** Алексей Григорьевич, р. в 1923, д. Святое; **Романенко** Василий Николаевич, р. в 1905, д. Красный Берег-2; **Романенко** Дмитрий Климович, р. в 1922, д. Красный Берег-2; **Романенко** Никодим Матвеевич, д. Красный Берег-2; **Романенко** Николай Андреевич, р. в 1922, д. Красный Берег-1; **Романенко** Сергей Иванович, р. в 1909, д. Красный Берег-2; **Росликов** Алексей Кириллович, р. в д. Красный Берег-2; **Рубахов** Иван Трофимович, р. в 1919, д. Радуша; **Рудак** Николай Андреевич, р. в 1903, д. Климовка; **Рудковский** Петр Фомич, р. в 1926, д. Радуша; **Русаков** Владимир Петрович, р. в 1923, д. Радуша; **Рутковский** Сергей Иванович, р. в 1901, д. Красный Берег-1; **Рычагов** Павел Игнатьевич, р. в 1912, д. Красный Берег-1; **Савдур** Виктор Митрофанович, р. в 1926, д. Радуша; **Савельев** Петр Дмитриевич, р. в 1922, д. Радуша; **Савицкий** Василий Павлович, р. в 1914, д. Красный Берег-1; **Савчиц** Николай Григорьевич, р. в 1922, д. Красный Берег-1; **Самохвалов** Борис Сергеевич, д. Красный Берег-2; **Санаров** Николай Дементьевич, р. в 1926, д. Радуша; **Сбытов** Андрей Федорович, р. в 1918, д. Раду-

ша; **Сбытова** Ольга Никифоровна, р. в 1923, д. Радуша; **Свидельский** Сергей Александрович, р. в 1924, д. Красный Берег-1; **Свириденко** Александр Гавриилович, р. в 1924, д. Красный Берег-1; **Седач** Дмитрий Афанасьевич, р. в 1911, д. Красный Берег-1; **Седач** Корней Терентьевич, р. в 1909, д. Краснобережская Слободка; **Седач** Татьяна Григорьевна, р. в 1928, д. Краснобережская Слободка; **Сергеев** Дорофей Николаевич, р. в 1905, д. Борщовка; **Сергеев** Исидор Акимович, р. в 1923, д. Борщовка; **Сергеев** Памфил Николаевич, р. в 1907, д. Круги; **Сергеев** Сильвестр Елистратович, р. в 1917, Борщовка; **Сергеев** Тимофей Дорофеевич, р. в 1925, д. Борщовка; **Сидоренко** Петр Яковлевич, р. в 1910, д. Красный Берег-1; **Сидоркин** Александр Григорьевич, р. в 1924, д. Курганье; **Сидоркин** Иван Григорьевич, р. в 1922, д. Курганье; **Симонович** Ольга Сергеевна, р. в 1923, д. Красный Берег-1; **Сиротин** Пимен Иванович, р. в 1919, д. Борщовка; **Синицкий** Иван Павлович, р. в 1921, д. Красный Берег-1; **Снитков** Александр Семенович, р. в 1918, д. Горбачовка; **Снытков** Николай Иванович, р. в 1922, д. Радуша; **Сныткова** Анна Григорьевна, р. в 1922, д. Красный Берег-1; **Солдатов** Николай Семенович, р. в 1908, д. Красный Берег-1; **Станкевич** Владимир Эдуардович, р. в 1918, д. Змеевка; **Стельмак** Григорий Акимович, д. Радуша; **Стельмак** Евдокия Борисовна, р. в 1912, д. Красный Берег-1; **Стреногов** Иосиф Аверьянович, р. в 1923, д. Красный Берег-2; **Сударенко** Екатерина Алексеевна, р. в 1924, д. Красный Берег-1; **Сударенко** Петр Филимонович, р. в 1920, д. Красный Берег-1; **Судьбин** Михаил Иванович, р. в 1920, д. Курганье; **Сумский** Николай Гавриилович, р. в 1920, д. Красный Берег-1; **Тарадейко** Иван Трофимович, р. в 1910, д. Красный Берег-2; **Телепень** Василий Сафонович, р. в 1927, д. Радуша; **Телепень** Николай Николаевич, р. в 1914, д. Радуша; **Телепень** Николай Федорович, р. в 1925, д. Красный Берег-1; **Телепень** Петр Николаевич, р. в 1913, д. Радуша; **Телепнев** Аркадий Игнатьевич р. в 1920, д. Радуша; **Тимко** Андрей Савельевич, р. в 1918, д. Красный Берег-2; **Тимохов** Николай Андреевич, р. в 1906, д. Красный Берег-2; **Тищенко** Николай Петрович, р. в 1924, д. Красный Берег-1; **Ткачев** Леонид Дмитриевич, р. в 1912, д. Красный Берег-2; **Толкачев** Иван Яковлевич, р. в 1927, д. Марусенька; **Томарев** Ефим Никитич, р. в 1925, д. Красный Берег-1; **Тризна** Мария Дементьевна, р. в 1921, д. Красный Берег-2; **Усик** Михаил Васильевич, р. в 1918, д. Красный Берег-2; **Хоромецкий** Алексей Федосьевич, р. в 1918, д. Красный Берег-1; **Хоронеко** Иван Федосьевич, р. в 1919, д. Красный Берег-1; **Хурсанов** Лукьян Сафронович, р. в 1905, д. Краснобережская Слободка; **Цейкович** Леонид Харитонович, р. в 1915, д. Красный Берег-2; **Целковик** Василий Иванович, р. в 1917, д. Красный Берег-1; **Целковик** Мария Петровна, р. в 1923, д. Красный Берег-1; **Циркунов** Александр Григорьевич р. в 1919, д. Красный Берег-1; **Циркунов** Илья Калиникович, р. в 1923, д. Казимировская Слободка; **Чаушник** Павел Максимович, р. в 1908, д. Змеевка; **Чаша** Петр Аркадьевич, р. в 1914, д. Чертеж; **Чернявко** Николай Тимофеевич, д. Радуша; **Черняков** Михаил Васильевич, р. в 1924, д. Красный Берег-1; **Чигирев** Герасим Антонович, р. в 1914, д. Красный Берег-1; **Чубарев** Илья Касьянович, р. в 1920, д. Борщовка; **Чумаченко** Николай Андреевич, р. в 1926, д. Красный Берег-2; **Шаблинская** Маргарита Ивановна, р. в 1922, д. Красный Берег-2; **Шадан** Макар Иосифович, р. в 1916, д. Краснобережская Слободка; **Шашков** Александр Иосифович, р. в 1901, д. Красный Берег-1; **Шашков** Павел Иосифович, р. в 1916, д. Горбачовка; **Шелюто** Дарья Кузьминична, р. в 1910, д. Красный Берег-2; **Шинкевич** Василий Игнатьевич, р. в 1915, д. Красный Берег-1; **Шинкевич** Иван Афанасьевич, р. в 1927, д. Красный Берег-1; **Шинкевич** Надежда Яковлевна, р. в 1922, д. Красный Берег-1; **Ширан** Иван Николаевич, р. в 1920, д. Красный Берег-1; **Шкирман** Василий Федорович, р. в 1902, д. Красный Берег-2; **Шкирман** Максим Онуфриевич, р. в 1910, д. Красный Берег-2; **Шкирман** Роман Илларионович, р. в 1915, д. Красный Берег-2; **Шматова** Александра Кузьминична, р. в 1920, д. Красный Берег-2; **Шубарев** Иван Семенович, р. в 1900, д. Борщовка; **Юхо** Иосиф Михайлович, р. в 1918, д. Красный Берег-1; **Ядловский** Александр Иванович, р. в 1924, д. Красная Слобода; **Ядловский** Анатолий Антонович, р. в 1915, д. Марусенька; **Ядловский** Чеслав Станиславович, р. в 1923, д. Марусенька; **Ярошев** Ахрем Михайлович, р. в 1906, д. Красный Берег-1; **Ярошева** Любовь Михайловна, р. в 1923, д. Красный Берег-2; **Ярошева** Мария Михайловна, р. в 1923, д. Красный Берег-2; **Ясинецкий** Франц Иосифович, р. в 1918, д. Красный Берег-1; **Яюс** Василий Трофимович, р. в 1920, д. Красный Берег-1.

ШЧАДРЫНСКІ СЕЛЬСАВЕТ

Абрамчик Николай Алексеевич, р. в 1924, д. Пекаличи; **Абрамчик** Павел Константинович, р. в 1903, д. Пекаличи; **Аверин** Михаил Андреевич, р. в 1919, д. Дворище; **Андреев** Порфирий Кирьянович, р. в. 1925, д. Солотин; **Анищенко** Василий Григорьевич, р. в 1923, д. Степы; **Анищенко** Григорий Петрович, р. в 1921, д. Степы; **Асташов** Иван Прокофьевич, р. в 1909, д. Солотин; **Асташов** Иван Семенович, р. в 1921, д. Солотин; **Асташов** Изот Семенович, р. в 1898, д. Солотин; **Асташов** Корней Петрович, р. в 1903, д. Солотин; **Асташов** Макар Липатович, р. в 1898, д. Солотин; **Асташов** Михаил Афанасьевич, р. в 1921, д. Солотин; **Асташов** Никита Васильевич, р. в 1927, д. Солотин; **Асташов** Петр Павлович, р. в 1924, д. Солотин; **Бадай** Федор Петрович, р. в 1923, д. Пекаличи; **Балында** Григорий Федорович, р. в 1917, д. Степы; **Банчук** Михаил Михайлович, р. в 1910, д. Дворище; **Баньковский** Николай Данилович, р. в 1923, д. Степы; **Барановский** Виктор Михайлович, р. в 1909, д. Усполищи; **Белый** Андрей Тимофеевич, р. в 1901, д. Дворище; **Белый** Иван Павлович, р. в 1909, д. Брусово; **Белый** Иван Степанович, р. в

1893, д. Замен-Ринья; **Белый** Николай Петрович, р. в 1920, д. Китин; **Белявская** Софья Васильевна, р. в 1916, д. Китин; **Белявский** Алексей Иванович, р. в 1908, д. Степы; **Белявский** Владимир Иванович, р. в 1913, д. Степы; **Белявский** Владимир Степанович, р. 1925, д. Китин; **Белявский** Роман Евсеевич, р. в 1910, д. Китин; **Белявский** Филипп Павлович, р. в 1924, д. Китин; **Беляев** Алексей Акимович, р. в 1910, д. Заречье; **Березкин** Иван Семенович, р. в 1915, д. Людгардовка; **Богданов** Антон Петрович, р. в 1926, д. Солотин; **Богданов** Петр Иванович, р. в 1889, д. Солотин; **Богданович** Василий Петрович, р. в 1924, д. Солотин; **Богданович** Павел Яковлевич, р. в 1920, д. Бельчо; **Богдасарьян** Иван Михайлович, р. в 1920, д. Селище; **Боженков** Иван Прокофьевич, р. в 1920, д. Заречье; **Боженкова** Евдокия Алексеевна, р. в 1920, д. Щедрин; **Боровик** Михаил Васильевич, р. в 1905, д. Китин; **Боровик** Павел Макеевич, р. в 1922, д. Китин; **Боровиков** Иван Епифанович, р. в 1912, д. Александровка; **Боровиков** Савелий Иванович, р. в 1910, д. Александровка; **Боровиков** Сергей Иванович, р. в 1922, д. Александровка; **Бричиков** Иван Денисович, р. в 1925, д. Щедрин; **Брокоренко** Михаил Максимович, р. в 1920, д. Щедрин; **Буглак** Александр Данилович, р. в 1911, д. Дворище; **Буглак** Алексей Григорьевич, р. в 1911, д. Дворище; **Буглак** Василий Михайлович, р. в 1921, д. Пекаличи; **Буглак** Павел Алимпиевич, р. в 1899, д. Дворище; **Буглак** Степан Данилович, р. в 1917, д. Пекаличи; **Бурак** Павел Петрович, р. в 1926, д. Дворище; **Бусел** Иван Терентьевич, р. в 1907, д. Щедрин; **Буяк** Василий Борисович, р. в 1924, д. Дворище; **Вашковский** Петр Афанасьевич, р. в 1922, д. Дворище; **Висакович** Евгений Викторович, р. в 1926, д. Навозы; **Воробьев** Василий Григорьевич, р. в 1925, д. Заречье; **Гасак** Тихон Иванович, р. в 1922, д. Дворище; **Граховский** Адам Людвигович, р. в 1922, д. Щедрин; **Грибовский** Иван Адамович, р. в 1905, д. Бельчо; **Гриненко** Николай Борисович, р. в 1911, д. Дворище; **Дайнеко** Татьяна Петровна, р. в 1899, д. Щедрин; **Демидов** Дмитрий Ильич, р. в 1926, д. Добровольща; **Детков** Иосиф Илларионович, р. в 1911, д. Солотин; **Детков** Купрей Илларионович, р. в 1920, д. Солотин; **Детков** Федор Савельевич, р. в 1888, д. Солотин; **Детков** Яков Илларионович, р. в 1913, д. Солотин; **Детюк** Иван Васильевич, р. в 1906, д. Бельчо; **Детюк** Михаил Денисович, р. в 1905, д. Китин; **Детюк** Яков Яковлевич, р. в 1915, д. Китин; **Длусский** Леонид Лаврентьевич, р. в 1912, д. Щедрин; **Довыденко** Денис Кузьмич, р. в 1917, д. Китин; **Долгий** Иван Иванович, р. в 1905, д. Щедрин; **Долгий** Михаил Иванович, р. в 1900, д. Щедрин; **Дриндель** Павел Степанович, р. в 1916, д. Степы; **Дроздов** Владимир Филиппович, р. в 1924, д. Людгардовка; **Друзик** Василий Тимофеевич, р. в 1924, д. Дворище; **Еромченко** Петр Савельевич, р. в 1917, д. Людгардовка; **Ефимов** Тимофей Гавриилович, р. в 1912, д. Заречье; **Журавлев** Павел Петрович, р. в 1921, д. Степы; **Журавлев** Савастей Авдеевич, р. в 1908, д. Китин; **Журавлев** Федосий Иванович, р. в 1905, д. Степы; **Зайцев** Константин Иванович, р. в 1910, д. Степы; **Зборомирский** Бронислав Францевич, р. в 1924, д. Навозы; **Зыкун** Демьян Петрович, р. в 1914, д. Дворище; **Зыкун** Михаил Афанасьевич, р. в 1920, д. Китин; **Иванов** Яков Фадеевич, р. в 1912, д. Заречье; **Казак** Николай Никифорович, р. в 1915, д. Щедрин; **Казак** Петр Федорович, р. в 1914, д. Дворище; **Казак** Федор Ананьевич, р. в 1915, д. Щедрин; **Каковко** Александр Прокофьевич, р. в 1916, д. Брусово; **Кисель** Онуфрий Петрович, р. в 1907, д. Дворище; **Клиц** Прохор Титович, р. в 1907, д. Китин; **Ковалевский** Павел Павлович, р. в 1914, д. Китин; **Ковпаев** Макар Михайлович, р. в 1925, д. Щедрин; **Ковпаева** Раиса Семеновна, р. в 1926, д. Щедрин; **Ковшов** Константин Нестерович, р. в 1920, д. Замен-Ринья; **Козлов** Василий Николаевич, р. в 1923, д. Китин; **Козлов** Дмитрий Николаевич, р. в 1907, д. Китин; **Козлов** Иван Андреевич, р. в 1926, д. Китин; **Козлов** Иван Антонович, р. в 1907, д. Дворище; **Колечик** Виктор Иванович, р. в 1914, д. Щедрин; **Колоченко** Иосиф Васильевич, р. в 1903, д. Навозы; **Коновальчик** Адам Федорович, р. в 1913, д. Пекаличи; **Коновальчик** Андрей Николаевич, р. в 1919, д. Пекаличи; **Коновальчик** Елена Ивановна, р. в 1926, д. Пекаличи; **Коновальчик** Иван Минович, р. в 1927, д. Щедрин; **Коновальчик** Терентий Федорович, р. в 1907, д. Пекаличи; **Конончик** Игнат Игнатьевич, р. в 1906, д. Китин; **Конончик** Мария Ивановна, р. в 1910, д. Китин; **Корзун** Иван Иванович, р. в 1916, д. Щедрин; **Корзун** Иосиф Иванович, р. в 1918, д. Селиба; **Костыркин** Григорий Семенович, р. в 1921, д. Солотин; **Костыркин** Мартин Семенович, р. в 1916, д. Солотин; **Краевский** Андрей Павлович, р. в 1916, д. Сытин; **Круглев** Николай Федорович, р. в 1925, д. Китин; **Кузьмин** Аксентий Никитич, р. в 1925, д. Заречье; **Кузьмин** Тит Никитич, р. в 1917, д. Заречье; **Куколева** Ирина Ефимовна, р. в 1913, д. Дворище; **Кулешов** Иван Филиппович, р. в 1915, д. Китин; **Куликов** Павел Никитич, р. в 1924, д. Дворище; **Курлянчик** Иван Федорович, р. в 1920, д. Солотин; **Кучинский** Александр Данилович, р. в 1910, д. Малиновка; **Кучинский** Антон Данилович, р. в 1924, д. Малиновка; **Кучинский** Иван Викентьевич, р. в 1922, д. Щедрин; **Кучинский** Иосиф Адамович, р. в 1919, д. Малиновка; **Лабоцевич** Федор Александрович, р. в 1928, д. Щедрин; **Лагутин** Андрей Макарович, р. в 1919, д. Китин; **Лагутин** Григорий Николаевич, р. в 1904, д. Добровольща; **Лагутин** Иван Парфенович, р. в 1921, д. Степы; **Лагутин** Сергей Степанович, р. в 1909, д. Селище; **Лапковский** Онуфрий Федорович, р. в 1907, д. Щедрин; **Лаптев** Антон Григорьевич, р. в 1918, д. Селиба; **Лаптев** Григорий Трофимович, р. в 1911, д. Пекаличи; **Лаптев** Иван Александрович, р. в 1911, д. Брусово; **Лаптев** Иван Макеевич, р. в 1925, д. Пекаличи; **Лаптев** Илья Никитич, р. в 1911, д. Пекаличи; **Лаптев** Лукаш Никитич, р. в 1901, д. Дворище; **Лаптев** Михаил Маркович, р. в 1926, д. Щедрин; **Лаптев** Михаил Яковлевич, р. в 1926, д. Пекаличи;

Лаптев Николай Михайлович, р. в 1921, д. Пекаличи; **Лаптев** Петр Афанасьевич, р. в 1922, д. Пекаличи; **Лаптев** Петр Иосифович, р. в 1918, д. Дворище; **Лапухин** Василий Андреевич, р. в 1923, д. Солотин; **Лисовский** Василий Александрович, р. в 1913, д. Китин; **Магляс** Михаил Захарович, р. в 1926, д. Добровольща; **Мазейко** Владимир Николаевич, р. в 1918, д. Солотин; **Мазуренко** Сергей Мартынович, р. в 1919, д. Дворище; **Малахов** Терентий Евтихиевич, р. в 1906, д. Китин; **Малиновский** Петр Илларионович, р. в 1903, д. Солотин; **Малойчик** Иван Иванович, р. в 1913, д. Добровольща; **Меньковский** Василий Иванович, р. в 1902, д. Селище; **Минаева** Екатерина Афанасьевна, р. в 1925, д. Пекаличи; **Минченок** Иван Петрович, р. в 1907, д. Скорына; **Муранчик** Николай Федорович, р. в 1906, д. Китин; **Навоев** Иван Иванович, р. в 1923, д. Китин; **Навоев** Макар Терентьевич, р. в 1909, д. Китин; **Навоев** Мартин Степанович, р. в 1900, д. Китин; **Навоев** Михаил Иванович, р. в 1911, д. Китин; **Навоев** Яков Тимофеевич, р. в 1921, д. Китин; **Навоева** Надежда Ивановна, р. в 1924, д. Китин; **Некрашевич** Анатолий Степанович, р. в 1923, д. Навозы; **Некрашевич** Аркадий Степанович, р. в 1921, д. Навозы; **Нескоромный** Александр Иванович, р. в 1915, д. Людгардовка; **Никифоров** Василий Павлович, р. в 1920, д. Щедрин; **Новородский** Анатолий Федорович, р. в 1919, д. Добровольща; **Олай** Иван Михайлович, р. в 1901, д. Степы; **Панцевич** Антон Казимирович, р. в 1912, д. Замен-Риньа; **Паркалов** Михаил Гавриилович, р. в 1921, д. Щедрин; **Пастушенок** Николай Филиппович, р. в 1920, д. Пекаличи; **Пастушенок** Павел Филиппович, р. в 1913, д. Пекаличи; **Пекур** Василий Петрович, р. в 1904, д. Степы; **Пекур** Федосий Ильич, р. в 1913, д. Степы; **Петухов** Александр Прохорович, р. в 1917, д. Пекаличи, капитан, Герой Социалистического Труда, председатель колхоза имени Ворошилова, награжден орденами Ленина, Красной Звезды, Отечественной войны 2-й степени; **Петухов** Михаил Терентьевич, р. в 1900, д. Навозы; **Петухов** Никита Платонович, р. в 1905, д. Пекаличи; **Петухов** Харитон Кузьмич, р. в 1904, д. Пекаличи; **Писанко** Григорий Иванович, р. в 1903, д. Селище; **Платонов** Павел Лаврентьевич, р. в 1912, д. Щедрин; **Подшивалов** Петр Ньюфантьевич, р. в 1918, д. Солотин; **Подшивалов** Федор Федорович, р. в 1920, д. Солотин; **Подшивалов** Яков Андреевич, р. в 1925, д. Солотин; **Пойтин** Валерий Антонович, р. в 1906, д. Навозы; **Поляков** Афанасий Николаевич, р. в 1917, д. Солотин; **Поляков** Федор Иванович, р. в 1918, д. Заречье; **Попков** Макар Тимофеевич, р. в 1885, д. Селиба; **Попов** Евтихий Герасимович, р. в 1918, д. Заречье; **Попов** Тарас Александрович, р. в 1911, д. Заречье; **Потапчик** Григорий Матвеевич, р. в 1913, д. Щедрин; **Потейчук** Григорий Васильевич, р. в 1909, д. Степы; **Пригожаев** Андрей Тимофеевич, р. в 1906, д. Солотин; **Прокопенко** Иван Архипович, р. в 1911, д. Щедрин; **Прокопчик** Александр Савич, р. в 1925, д. Пекаличи; **Пухальский** Павел Дмитриевич, р. в 1924, д. Степы; **Пшеничный** Михаил Павлович, р. в 1923, д. Дворище; **Пшеничный** Николай Иванович, р. в 1922, д. Добровольща; **Ралько** Елизавета Марковна, р. в 1913, д. Дворище; **Ралько** Петр Иванович, р. в 1924, д. Дворище; **Ринейская** Мария Адольфовна, р. в 1920, д. Замен-Риньа; **Ринейский** Валентин Антонович, р. в 1912, д. Замен-Риньа; **Ринейский** Иван Антонович, р. в 1925, д. Замен-Риньа; **Ринейский** Людвиг Климович, р. в 1924, д. Щедрин; **Романенко** Иван Михайлович, р. в 1925, д. Дворище; **Рыбаков** Григорий Макарович, р. в 1901, д. Новая Марьевка; **Рыбаков** Платон Венедиктович, р. в 1912, д. Новая Марьевка; **Савицкий** Петр Францевич, р. в 1923, д. Замен-Риньа; **Савич** Альфон Александрович, р. в 1913, д. Навозы; **Савич** Антон Викторович, р. в 1912, д. Дворище; **Савич** Евгений Яковлевич, р. в 1926, д. Щедрин; **Савич** Иван Яковлевич, р. в 1920, д. Щедрин; **Садовский** Валентин Иванович, р. в 1924, д. Селиба; **Сверж** Флориан Эдуардович, р. в 1912, д. Навозы; **Свирский** Савелий Аркадьевич, р. в 1923, д. Щедрин; **Семенец** Демьян Ефимович, р. в 1916, д. Бельчо; **Семенец** Исак Трофимович, р. в 1909, д. Бельчо; **Семенец** Михаил Иванович, р. в 1910, д. Добровольща; **Семенец** Павел Яковлевич, р. в 1926, д. Добровольща; **Семенец** Петр Никитич, р. в 1924, д. Китин; **Семенец** Яков Федорович, р. в 1922, д. Добровольща; **Семенцов** Андрей Федорович, р. в 1939, д. Дворище. Награжден орденами Славы 2-й степени, Отечественной войны 2-й степени, «Знак Почета», медалями «За отвагу», «За трудовую доблесть»; **Семенцов** Иван Григорьевич, р. в 1924, д. Добровольща; **Семенцов** Павел Михеевич, р. в 1919, д. Дворище; **Семашко** Александр Антонович, р. в 1909, д. Щедрин; **Серов** Геннадий Васильевич, р. в 1921, д. Дворище; **Силивончик** Марк Степанович, р. в 1927, д. Щедрин; **Симоненко** Анна Михайловна, р. в 1924, д. Китин; **Симоненко** Антон Сергеевич, р. в 1911, д. Степы; **Симоненко** Василий Яковлевич, р. в 1923, д. Селище; **Симоненко** Михаил Антонович, р. в 1918, д. Селище; **Симоненко** Надежда Адамовна, р. в 1919, д. Щедрин; **Симоненко** Яков Ефимович, р. в 1917, д. Китин; **Симоненко** Николай Иванович, р. в 1921, д. Щедрин; **Слепнев** Борис Демидович, р. в 1926, д. Добровольща; **Слепнев** Михаил Титович, р. в 1907, д. Дворище; **Соболев** Ипполит Самуилович, р. в 1914, д. Новая Марьевка; **Соболев** Леон Самуилович, р. в 1912, д. Новая Марьевка; **Соболев** Тимофей Кириллович, р. в 1922, д. Заречье; **Сосновский** Семен Трифонович, р. в 1920, д. Скорына; **Степанов** Сергей Михайлович, р. в 1907, д. Степы; **Старовойтов** Емельян Платонович, р. в 1905, д. Щедрин; **Стренаков** Лаврентий Минович, р. в 1926, д. Солотин; **Сухотский** Леонид Степанович, р. в 1919, д. Заречье; **Сысоев** Владимир Иванович, р. в 1916, д. Солотин; **Тризно** Павел Григорьевич, р. в 1916, д. Малиновка; **Троянок** Константин Станиславович, р. в 1921, д. Усполищи; **Тумилович** Александр Валерьевич, р. в 1901, д. Усполищи; **Тышкевич** Карл Васильевич, р. в 1909, д. Сытин; **Усиков** Илья Ефимович, р. в 1916, д. Солотин; **Устименко** Николай Ерофеевич, р. в 1919,

д. Дворище; **Федотьев** Павел Тимофеевич, р. в 1912, д. Новая Марьевка; **Филипчик** Степан Иванович, р. в 1921, д. Дворище; **Фисюк** Владимир Тимофеевич, р. в 1925, д. Щедрин; **Хомиченко** Григорий Леонтьевич, р. в 1927, д. Бельчо; **Хоронеко** Екатерина Авдеевна, р. в 1905, д. Китин; **Хоронеко** Иван Адамович, р. в 1907, д. Китин; **Хоронеко** Иван Терентьевич, р. в 1926, д. Китин; **Хоронеко** Иван Яковлевич, р. в 1904, д. Китин; **Хоронеко** Кузьма Игнатьевич, р. в 1904, д. Пекаличи; **Хоронеко** Кузьма Игнатьевич, р. в 1911, д. Китин; **Хоронеко** Павел Федорович, р. в 1915, д. Китин; **Хоронеко** Петр Васильевич, р. в 1920, д. Селище; **Хоронеко** Семен Максимович, р. в 1913, д. Дворище; **Хоронеко** Семен Филиппович, р. в 1914, д. Селище; **Хоронеко** Федор Демидович, р. в 1925, д. Китин; **Хоронеко** Яков Иванович, р. в 1899, д. Китин; **Хорт** Василий Григорьевич, р. в 1923, д. Китин; **Хорт** Дмитрий Андреевич, р. в 1899, д. Китин; **Хорт** Петр Трофимович, р. в 1903, д. Дворище; **Хорт** Федор Андреевич, р. в 1902, д. Китин; **Черепуха** Михаил Яковлевич, р. в 1923, д. Дворище; **Шаменков** Ефим Карпович, р. в 1902, д. Заречье; **Шамин** Александр Павлович, р. в 1924, д. Пекаличи; **Шевцов** Савастей Иванович, р. в 1903, д. Степы; **Шинкевич** Андрей Артемович, р. в 1921, д. Бельчо; **Шинкевич** Аркадий Савастеевич, р. в 1909. д. Бельчо; **Шинкевич** Григорий Алексеевич, р. в 1898, д. Щедрин; **Шинкевич** Захар Иванович, р. в 1916, д. Пекаличи; **Шинкевич** Филипп Александрович, р. в 1911, д. Селиба; **Шкода** Иван Игнатьевич, р. в 1916, пос. Эрд; **Шкода** Николай Степанович, р. в 1921, д. Щедрин; **Шуст** Ефрем Лаврентьевич, р. в 1916, д. Добровольща; **Шустов** Петр Константинович, р. в 1913, д. Степы; **Щербин** Савелий Макарович, р. в 1909, д. Щедрин; **Щербин** Феодосий Алексеевич, р. в 1908, д. Щедрин; **Эринбург** Николай, награжден орденом Славы 3-й степени; **Язвинский** Борис Петрович, р. в 1926, д. Навозы; **Ядловский** Антон Аниилович, р. в 1917, д. Усполици; **Язвинский** Степан Петрович, р. в 1919, д. Навозы; **Яроцкий** Николай Иванозич, р. в 1902, д. Людгардовка; **Яроцкий** Павел Иванович, р. в 1913, д. Людгардовка; **Яроцкий** Петр Леонович, р. в 1909, д. Людгардовка.

Спісы падрыхтавалі: А.С.Елісеева і А.С.Елісееў (г. Жлобін), Г.С.Анціпенка (Навамаркавіцкі сельсавет), Н.Дз.Асмалоўская (Мілевіцкі сельсавет), А.І.Бабкова (Пірэвіцкі сельсавет), Л.Дз.Валчкова (Луцкі сельсавет), Н.С.Галанава (Майскі сельсавет), А.М.Гараўцова (Папаратнянскі сельсавет), Г.А.Дзяткоўская (Верхне-Албянскі сельсавет), Л.В.Ефімовіч (Чырвонабярэжскі сельсавет), К.П.Кашавар (Кабанаўскі сельсавет), В.А.Круцялёва (Кіраўскі сельсавет), Н.М.Курылава (Акцябрскі сельсавет), Л.І.Літош (Дабрагошчанскі сельсавет), Т.І.Мітрахоўіч (Шчадрынскі сельсавет), В.І.Мядзведзева (Салонскі сельсавет), З.В.Хадорчанка (Старарудняпскі сельсавет), В.М.Чалякова (Каротка-віцкі сельсавет), Я.Э.Шаўцова (Стрэшынскі пасялковы Савет).

Лейтэнанты з Селівонаўкі

Сям'я Рымаравых жыла ў в. Селівонаўка. У Пятра Сцяпанавіча і Ульяны Рыгораўны было дванаццаць дзяцей. Пасля рэвалюцыі яны атрымалі зямлю, пабудавалі новы дом, адправілі малодшых дзяцей у школу...

Сямён Рымараў, як і яго браты Аляксей і Іван, вырашыў стаць настаўнікам. У 1939 г. скончыў дзесяцігодку малодшы — Павел, які збіраўся паступаць у ваеннае вучылішча. Яго рашэнне стала галоўнай тэмай размоў. Нечакана для бацькі і маці аб'явілі аб сваім жаданні стаць чырвонымі камандзірамі і астатнія Рымаравы. Напісалі рапарт. Аднак адбылася замінка. Сямёна не дапускалі да экзаменаў, бо было яму ўжо 26 гадоў, і ён лічыўся перарасткам. Тады Сямён звярнуўся да Клімента Яфрэмавіча Варашылава, і нарком абароны дапамог ім здзейсніць жаданне. Сямён, Аляксей, Іван і Павел сталі курсантамі Смаленскага артылерыйскага вучылішча.

Праляцеў непрыкметна час вучобы. Вясной 1941 г. Селівонаўка сустракала адразу чатырох маладых камандзіраў. Скрыпелі на хлопцах жоўтыя рамяні, да бляску начышчаны былі боты, ззялі ў пятліцах кубікі... Такога вёска яшчэ не бачыла.

У Беларускай ваеннай акрузе маладых лейтэнантаў паслалі ў адну з вайсковых часцей. Толькі пачалі яны прывыкаць да новай ролі, як грымнула вайна.

Першы бой прыняла артылерыйская батарэя каля в. Гарадзішча, што за Стаўбцамі. Непадалёку ад дарогі воіны зрабілі засаду і ўдарылі па танках са сваіх магутных гаўбіц. Байцы другога агнявога ўзвода, якім камандаваў Іван, адкрылі лік знішчаным фашыстам. Потым быў горкі шлях адступлення. Скончыліся боепрыпасы. Каля Магілёва загадана было прарываць кальцо акружэння. Са слязьмі на вачах знішчалі артылерысты свае гарматы. У раёне в. Сухары сышліся ў рука-

пашным баі з гітлераўцамі. Там браты ў жорсткім начным баі згубілі адзін аднаго.

Не здолеў перайсці праз лінію фронту Павел. Блукаючы па лясах, як і іншыя акружэнцы, ён дабраўся да роднага дому. Следам аб'явіліся Іван і Аляксей, якіх напаткаў такі ж лёс. Калі прыгледзеліся да становішча і асцярожна разведалі, што робіцца навокал, яны пачалі цішком запасацца зброяй, шукаць сувязь з падпольшчыкамі. Праз нейкі час браты апынуліся сярод рагачоўскіх партызан, якіх збіралі С.М.Свярдлоў, І.Ц.Зуевіч, К.М.Драчоў і іншыя партыйныя і савецкія работнікі, пакінутыя на часова акупіраванай тэрыторыі.

Рымаравы ваявалі ў складзе 8-й Рагачоўскай і 10-й Журавіцкай партызанскіх брыгад, камандавалі ўзводамі, ротамі, а Павел — нават атрадам. Многа было за гэты час баёў, вялікіх і малых. Аляксею асабліва запомніўся Лозаўскі бой, у якім ён быў паранены. У няроўным баі партызаны 10-й Журавіцкай брыгады разграмілі карнікаў, якія пакінулі на полі бою семсот забітых, каля тысячы параненых, много зброі, тэхнікі, коней.

...Савецкія войскі наступалі. Чырвоны сцяг вызвалення ўзвіўся над Гомелем. У аддзел кадраў фронту прыбыў лейтэнант Іван Рымараў. Партызаны атрада, у якім ён ваяваў, ужо ўліліся ў рады дзеючай арміі. І тут адбылася сустрэча, якая магчыма толькі ў казцы: Іван убачыў жывога і здаровага брата Сямёна. Абняліся, расцалаваліся. Аказалася, што і Сямён не здолеў пад Магілёвам вырвацца з акружэння. Ён змагаўся ў партызанскім атрадзе «Смерць фашызму» брыгады імя Панамарэнкі, а цяпер прыбыў за назначэннем на армейскую камандную пасаду.

Вельмі хацелася зноў сабрацца ўсім разам, у адно падраздзяленне, але нялёгка было адшукаць Аляксея і Паўла. Ды ці жывыя браты? Іван даўно расстаўся з імі. Пагутарылі і разышліся.

Сямён Рымараў са сваім 25-м артпалком рэзерву Галоўнага камандавання вызваляў гарады і вёскі на поўдні Беларусі, браў Калінкавічы і Мазыр. Аднойчы — гэта было ў Польшчы, калі Сямён ваяваў у 980-м артпалку 17-й стралковай дывізіі, ён нечакана сустрэўся з Аляксеем. Аказалася, што служаць яны ў адным злучэнні. З пісьмаў, якія прыходзілі з Селівонаўкі, Сямён ужо ведаў, што жывы і Павел, ваюе, вярнуўся таксама дадому з партызанскага атрада Фёдар. Хацелася падзяліцца з імі радасцю сустрэчы з Аляксеем, але не паспеў. Сямёна хутка цяжка кантузіла...

Павел камандаваў узводам упраўлення 10-й гаўбічнай цяжкай артылерыйскай брыгады 3-га Беларускага фронту. Пад Кёнігсбергам ён быў паранены і выбыў са строю.

Аляксей Рымараў сустрэў Дзень Перамогі на касе Фрыш-Гаф, а камандзір дывізіёна Іван Рымараў усё ж дайшоў да Берліна і распісаўся за ўсіх Рымаравых на рэйхстагу.

...Не дачакалася Ульяна Рыгораўна аднаго толькі Рыгора. На чацвёртым годзе мірнага жыцця не стала і Івана, былога афіцэра-гвардзейца, удастоенага многіх баявых узнагарод. Павел Пятровіч доўга працаваў інжынерам-дыспетчарам у «Міжкалгасбудзе», Аляксей Пятровіч — дырэктарам школы ў Краснадарскім краі... *А.Капілаў.*

Ваенна-медыцынскія ўстановы, якія размяшчаліся на тэрыторыі Жлобінскага раёна ў час Вялікай Айчыннай вайны

Скарачэнні:
амб — асобны медыцынскі батальён
асб — асобны санітарны батальён
амсб — асобны медыка-санітарны батальён
вш — ваенны шпіталь
мсб — медыка-санітарны батальён
шпш — палявы перасоўны шпіталь
пхш — перасоўны хірургічны шпіталь
ш — шпіталь
эш — эвакашпіталь

Назва	Дзе размяшчаўся	Дата
7-ы асб	в. Гелін	21.3.1944
10-ы асб	в. Абольцы	9.12.1943
25-ы асб		
55-ы мсб		
58-ы амсб		
59-ы амсб	в. Заброддзе	
104-ы амсб	в. Селівонаўка	20.12.1943
108-ы амсб	в. Ліпы	3.6.1944
124-ы мсб	в. Зломнас	21.12.1943
154-ы амсб		
173-і амсб	в. Вялікі Лес	12.12.1943
179-ы амсб	в. Вялікі Лес	12.12.1943
183-і амсб	в. Лугавая Вірня	27.7.1941
194-ы мсб		
268-ы амсб	в. Кірава	25.12.1943
289-ы мсб		
303-і амсб	в. Майскае	10.1.1944
308-ы амсб	п. Пірэвічы (Нікольскі)	11.12.1943
312-ы мсб	в. Вялікі Лес	15.3.1944
330-ы мсб	в Заброддзе	12.3.1944
334-ы амсб	в. Старая Каменка	15.12.1943
389-ы амсб	г.п. Стрэшын	1.1.1944
393-і амсб	в. Баршчоўка Майскага с/с	17.12.1943
413-ы амсб	в. Старая Рудня	4.2.1944
414-ы амсб		
443-і амб		
445-ы асб		
464-ы амсб	в. Замен-Рыння	28.6.1944
472-ы амсб		
524-ы амсб	в. Селівонаўка	20.12.1943

Назва	Дзе размяшчаўся	Дата
547-ы амсб	г.п. Стрэшын	1.1.1944
511-ы мсб		
555-ы амсб	в. Гелін	1.11.1943
590-ы мсб	в. Прыбудак	16.4.1944
803-і мсб	в. Рудзенка	8.1.1944
889-ы амсб	в. Антонаўка Кароткавіцкага с/с	28.5.1944
074-ы эш	в. Шыхаў	14.7.1944
159-ы ппш	в. Пірэвічы	5.2.1944
590-ы пхш	в. Заброддзе	28.6.1944
1034-ы эш	в. Кругавец	22.7.1944
1084-ы вш	в. Пірэвічы	11.7.1944
1174-ы эш	в. Шыхаў	14.7.1944
1198-ы эш	в. Шыхаў	15.12.1943
1305-ы вш	в. Пірэвічы	1.7.1944
1781-ы вш		
2266-ы пхш	в. Пірэвічы	10.7.1944
2313-ы ппш		
2324-ы ппш		
2324-ы ппш	в. Шчадрын	2.6.1944
2691-ы ппш	в. Таўстыкі	29.5.1944
2795-ы вш	в. Кругавец	28.6.1944
3571-ы ппш	в. Васілевічы	23.1.1944
4115-ы ппш	в. Жырхаўка	27.2.1944
4313-ы шп	в. Прыбудак	15.12.1943—1.4.1944
4364-ы ппш	в. Шыхаў	24.12.1943
4382-і ппш	в. Майскае	16.6.1944
4720-ы пхш	в. Старына	29.6.1944
5142-і пхш	в. Завад	30.3.1944
8183-ы ппш	в. Верхняя Алба	3.1.1944
6527-ы ппш	в. Шыхаў	24.12.1943

Родныя вы нашы.
У смутку вялікім схіліўшы галовы,
стаім перад Вамі.
Вы не скарыліся лютым забойцам
у чорныя дні фашысцкай навалы.
Вы смерць прынялі,
ды полымя сэрцаў Вашай любові
да Савецкай Радзімы
навек незгасальна.
Памяць пра Вас у нас назаўсёды,
як неўміручая наша зямля
і як вечна яркае сонца над ёю!

Воіны Чырвонай Арміі, якія загінулі пры абароне і вызваленні Жлобінскага раёна і пахаваны на яго тэрыторыі

ВЕРХНЕ-ОЛБЯНСКИЙ СЕЛЬСОВЕТ

БРАТСКАЯ МОГИЛА
В ДЕРЕВНЕ ВЕРХНЯЯ ОЛБА

АБРАМОВ Дмитрий Дмитриевич, ряд. 717-го сп, умер от ран 6.1.1944.

АВДЕЕВ Семен Леонтьевич, р. в Московской обл., серж., п/п 66527, умер от ран 23.12.1943.

АДАМОВ Григорий Александрович, р. в 1905 в с. Ст. Бобовичи Новозыбковского р-на Брянской обл., погиб 24.11.1943.

АКАЛИЕВ Петр Андреевич, ряд. 282-го сп, умер от ран 30.1.1944.

АКИМОВ Ахмет, ряд. 1-го сп, умер от ран 30.1.1944.

АКИМОВ Петр Андреевич, ряд. 137-й сд, умер от ран 30.1.1944.

АКИНЧИЦ Василий Константинович, р. в д. Братство Чечерского р-на, ряд., погиб 28.11.1943.

АЛДАШИН Иван Макарович, р. в Черниговской обл., ряд. 964-го сп, погиб 28.11.1943.

АЛЕКСЕЕНКО Николай Васильевич, ряд., умер от ран 25.1.1944.

АЛИЕВ Мухамед, 969-й сп 273-й сд, умер от ран 24.12.1943.

АЛИПЕНКО Тимофей Фирсович, р. в 1916 в г. Ярцево Смоленской обл., ст. лейт. 4-й сд., умер от ран 20.12.1943.

АНДРЕЕНКО Георгий Иванович, р. в 1919 в с. Ст. Кривец Новозыбковского р-на Брянской обл., ряд., умер от ран 6.12.1943.

АНДРЕЕНКО Иван Федорович, ряд. 175-й сд, умер от ран 11.1.1944.

АННЕНКОВ Никита Петрович, ряд., умер от ран 9.12.1943.

АНТОНЧЕНКО Петр Федорович, р. в д. Головинцы Гомельского р-на, ряд. 422-го сп, погиб 23.11,1943.

АНУФРИЕВ Георгий Алексеевич, р. в 1908 в г. Бердск Новосибирской обл., серж., умер от ран 6.2.1944.

АРТЕМОВ Тихон Максимович, ряд. 1376-го сп, умер от ран 13.3.1944.

АСЛАМОВ Майхам Шарифгалинович, мл. командир 969-го сп, умер от ран 28.12.1943.

АФАНАСЬЕВ Николай Александрович, ряд. 771-го сп, умер от ран 26.12.1943.

АШУПОВ Магомед, ряд. 624-го сп, умер от ран 22.12.1943.

БАБАСПИРОВ Баба-Бек, ряд. 820-го сп, умер от ран 9.12.1943.

БАБУКОВ Тимофей Васильевич, ряд., умер от ран 2.2.1944.

БАЛАБАЕВ Алексей Никитович, ряд. 164-го сп, умер от ран 23.1.1944.

БАНЧИКОВ Николай Иванович, р. в Курской обл., ряд., умер от ран 4.2.1944.

БАРАНОВ Василий Сергеевич, ряд. 30-го сп 102-й сд, умер от ран 31.1.1944.

БАРАНЧИКОВ Федор Григорьевич, ряд. 277-го сп, умер от ран 19.12.1943.

БАРИНОВ Алексей Степанович, р. в д. Данилово Владимирской обл., ряд., умер от ран 7.12.1943.

Брацкая магіла савецкіх воінаў у в. Верхняя Алба.

БЕКАРЮЧЕНКО Петр Павлович, р. в 1926 в Орловской обл., мл. серж., погиб 26.11.1943.

БЕЛИЧЕНКО Иван Никитич, р. в 1909 в с. Толмачево Брянской обл., умер от ран 18.12.1943.

БЕЛОУС Федор Степанович, р. в д. Горск Черниговской обл., ряд., п/п 29580, погиб 27.11.1943.

БЕЛЫЙ Владимир Иванович, р. в с. Бириловка Черниговской обл., ряд. 954-го сп, погиб 23.12.1943.

БЕЛЫХ Александр Семенович, серж., умер от ран 9.12.1943.

БЕРЕЗИН Василий Николаевич, р. в 1900 в д. Гутово-1 Курской обл., ряд. 954-го сп, погиб 27.11.1943.

БЛОХИН Николай Кириллович, р. в 1906 в г. Казань, Татарстан, ряд. 422-го сп, погиб 24.11.1943.

БОБОЧАРОВ В., ряд. 220-го сп, умер от ран 9.12.1943.

БОБРОВНИЧИЙ Андрей Трофимович, р. в д. Огородня-Кузьминичская Добрушского р-на, ряд. 470-го сп, в/ч 06569, погиб 25.11.1943.

БОБЫЛЕВСКИЙ Кирилл Иванович, р. в 1910, ряд. 954-го сп, погиб 2.12.1943.

БОГАТЫРЕВ Григорий Иванович, р. в Оренбургской обл., серж., п/п 1823, погиб 23.11.1943.

БОДРОВ Сергей Георгиевич, р. в 1923, ряд. 470-го сп 194-й сд, погиб 25.11.1943.

БОЙКО Василий Кириллович, р. в 1924 в с. Омбыш Черниговской обл., ряд., умер от ран 6.1.1944.

БОЙКОВ Николай Дмитриевич, серж. 102-й сд, умер от ран 20.1.1944.

БОЛДУЗЕВ Мина Иосифович, р. в д. Огородня-Кузьминичская Добрушского р-на, ряд. 616-го сп 194-й сд, погиб 26.11.1943.

БОЛЮКОВ Иван Кузьмич, ряд. 717-го сп, умер от ран 19.12.1943.

БОНДАРЕВ Иван Самойлович, р. в д. Будище Гомельского р-на, ряд., погиб 10.11.1943.

БОНДАРЕНКО Федор Николаевич, р. в д. Васильевка Добрушского р-на, ряд., п/п 06560, погиб 25.11.1943.

БОРИСЕНКО Николай Иванович, р. в г. Семеновка Черниговской обл., ряд. 194-го сд, погиб 23.11.1943.

БОРСУК Петр Карпович, ряд. 766-го сп, умер от ран 7.2.1944.

БУЕРАШИН Алексей Михайлович, р. в 1922 в г. Нижний Новгород, ряд., умер от ран 24.12.1943.

БУЙВОЛОВ Фадей Васильевич, р. в д. Нельжичи Почепского р-на Брянской обл., ряд., умер от ран 26.12.1943.

БУСЛОВ Андрей Федорович, ряд., погиб 25.11.1943.

БУТЫРСКИЙ Николай Николаевич, умер от ран 20.12.1943.

БЮРУНОВ Матвей Сергеевич, р. в д. Пильшино Брянской обл., ряд., п/п 66527, умер от ран 24.12.1943.

ВАЛЬЧЕНКО Александр Сильвестрович, р. в д. Грабовка Гомельского р-на, ряд. 470-го сп, погиб 26.11.1943.

ВАСЬКОВУЕВ Петр Степанович, р. в д. Васильевка Гомельского р-на, ряд., умер от ран 28.11.1943.

ВИДЯКИН Иван Антонович, р. в д. Осенки Кировской обл., ряд. 194-й сд, погиб 23.11.1943.

ВЛАДИМИРОВ Валентин Петрович, ст. серж. 470-го сп, погиб 26.11.1943.

ВОЛКОВ Николай Васильевич, ст. серж., погиб 26.11.1943.

ВОРОБЬЕВ Михаил Климович, р. в д. Высокая Грива Чечерского р-на, ряд. 470-го сп, погиб 25.11.1943.

ВОРОНА Федор Степанович, ряд. 307-й сд, умер от ран 10.2.1944.

ВОСКОБОЙНИКОВ Иван Александрович, р. в 1921 в г. Нижний Новгород, ряд., умер от ран 11.12.1943.

ВЫКАЧКА Абрам Прокофьевич, р. в д. Ст. Вышков Новозыбковского р-на Брянской обл., ряд. 1019-го сп, в/ч 70557, погиб 25.11.1943.

ГАДКОВ Алексей Иванович, р. в д. Хомутовка Пензенской обл., ряд., в/ч 66527, умер от ран 18.12.1943.

ГАЙДАМАКО Иван Андреевич, лейт., умер от ран 19.12.1943.

ГАЙНУЛИН Зинат, ряд. 422-го сп, погиб 24.11.1943.

ГАЛУШКО Демьян Акимович, р. в д. Жуково Унечского р-на Брянской обл., умер от ран 24.12.1943.

ГЕТМАНЕЦ Иван Степанович, р. в г. Мариуполь Донецкой обл., лейт., умер от ран 25.11.1943.

ГЛИНСКИЙ Михаил Алексеевич, р. в 1925, ряд. 862-го сп, умер.

ГОЛОБУРДА Александр Григорьевич, р. в г. Гомель, ряд., п/п 29580, погиб 25.11.1943.

ГОЛОВКОВ Леонид Ефимович, ряд. 771-го сп 13-й сд, умер от ран 9.2.1944.

ГОЛУБ Михаил Петрович, ряд. 282-го сп, умер от ран 17.1.1944.

ГОРБУНОВ Иван Федорович, ряд. 954-го сп, погиб 26.11.1943.

ГОРДИЕВСКИЙ Андрей Владимирович, ряд. 40-го сп, умер от ран 24.12.1943.

ГОРЕЛЫЙ Сергей Трофимович, ряд. 969-го сп, умер от ран 2.2.1944.

ГОШКО Григорий Александрович, ряд. 278-го сп, умер от ран 28.12.1943.

ГРИБАНОВ Григорий Трофимович, р. в Орловской обл., ряд. 220-го сп, умер от ран 4.12.1943.

ГРИННЮК Владимир Григорьевич, ряд. 470-го сп, погиб 26.11.1943.

ГРИЦЕНКО Никита Игнатьевич, ряд. 914-го сп, умер от ран 2.1.1943.

ГРИШИН Владимир Андреевич, р. в д. Антоновка Брянского р-на Брянской обл., ряд. 273-й сд, умер от ран 8.1.1944.

ГРИЩЕНКО Денис Семенович, ряд., умер от ран 5.2.1944.

ГРИЩЕНКО Потап Артамонович, р. в д. Кузьминичи Добрушского р-на, ряд., погиб 24.11.1943.

ГУБА Михаил Петрович, ряд. 197-й сд, умер от ран 12.1.1944.

ГУДЕНКОВ Михаил Исаевич, ряд. 470-го сп 194-й сд, погиб 25.11.1943.

ГУЛЕНОК Даниил Павлович, ряд. 471-го сп, умер от ран 16.12.1943.

ГУРЬЯНОВ Дмитрий Алексеевич, ряд. 471-го сп, умер от ран 24.12.1943.

ГУСЕВ Василий Иванович, ст. серж., умер от ран 9.1.1944.

ГУСЕВ Филипп Петрович, р. в д. Аполоновка Гомельского р-на, ряд., погиб 25.11.1943.

ДАВЫДЕНКО Федор Иванович, р. в д. Чернятка Унечского р-на Брянской обл., ряд. 971-го сп, умер от ран 9.1.1944.

ДАНИЛЬЧЕНКО Николай Фомич, р. в 1925, ряд. 616-го сп 194-й сд, погиб 26.2.1944.

ДАТЬКО Михаил Иванович, р. в 1899 в с. Казанка, ряд., погиб 27.11.1943.

ДЕНИСОВ Александр Исакович, мл. командир, умер от ран 31.12.1943.

ДЕНСКИХ Григорий Никанорович, ряд., в/ч 27785, умер от ран 7.2.1944.

ДЕШКОВ Николай Иванович, умер от ран 1.1.1944.

ДИКАРЕВ Владимир Ксенофонтович, р. в Орловской обл., ряд., погиб 21.11.1943.

ДОРОНЧЕНКО Николай Иванович, р. в 1919 в г. Новосибирск, лейт., п/п 06359, погиб 25.11.1943.

ДРАБКОВ Леонид Петрович, р. в с. Ширки Орловской обл., ряд., умер от ран 24.12.1943.

ДРОЗДОВ Павел Андреевич, р. в д. Холочье Чечерского р-на, ряд., п/п 2958-Р, погиб 25.11.1943.

ДЮБА Петр Федорович, р. в 1905, ряд. 470-го сп, погиб 2.12.1943.

ДЯГИЛЕВ Иван Васильевич, р. в Ростовской обл., лейт. 39-го сп, умер от ран 19.12.1943.

ЕВДОЧЕНКО Савелий, р. в 1900 в д. Ямполь Речицкого р-на, ряд. 40-го сп, умер от ран 7.2.1944.

ЕВСЕЕВ Николай Степанович, ряд. 954-го сп, умер от ран 24.12.1943.

ЕГОРОВ Аркадий Алексеевич, р. в д. Кусановка Кстовского р-на Нижегородской обл., ряд., п/п 66527, умер от ран 16.12.1943.

ЕМЕЛЬЯНОВ Аркадий Андреевич, ряд. 470-го сп, погиб 28.11.1943.

ЕМЕЛЬЯНОВ Кузьма Антонович, ряд., умер от ран 17.12.1943.

ЕФРЕМОВ Александр Осипович, р. в г. Йошкар-Ола, Республика Марий Эл, мл. серж., п/п 39971, умер от ран 25.1.1994.

ЖЕВНОВ Александр Евстратович, р. в п. Михайловском Чечерского р-на, ряд., умер от ран 4.12.1943.

ЖЕЛТОБРЮХ Григорий Иванович, р. в д. Ивановка Семеновского р-на Черниговской обл., ряд., погиб 23.11.1943.

ЖДАНОВ Егор Семенович, ряд., умер от ран 25.12.1943.

ЖУК Петр Терентьевич, р. в 1922 в Кустанайской обл., Казахстан, ряд., погиб 3.2.1944.

ЖУКОВ Петр Георгиевич, р. в 1925 в д. Проскурни Жлобинского р-на, ряд. 470-го сп, в/ч 06569, погиб 25.11.1943.

ЗЕВАКО Евдоким Алексеевич, р. в Черниговской обл., ряд., погиб 24.11.1943.

ЗОЗУЛЯ Афанасий Трофимович, ряд., 616-го сп, погиб 25.11.1943.

ЗОЛОТАРЕВ Михаил Михайлович, р. в г. Дмитров Курской обл., ряд., умер от ран 2.2.1944.

ЗОЛОТУХИН Петр Константинович, р. в д. Андреевка Бугульминского р-на, Татарстан, ряд., умер от ран 26.12.1943.

ЗУБ Николай Андреевич, р. в г. Горск Черниговской обл., ряд. 954-го сп, погиб 27.11.1943.

ЗЯТЬКОВ Василий Ефремович, р. в п. Кривой Рог Кормянского р-на, ряд. 470-го сп, погиб 25.11.1943.

ИВАНОВ Алексей Гавриилович, лейт. 39-го сп, умер от ран 7.12.1943.

ИВАНОВ Сергей Иванович, р. в 1920 в г. Уссурийск Приморского края, ряд., погиб 15.12.1943.

ИВАНОВ Тарас Миронович, ряд. 40-го сп, умер от ран 27.12.1943.

ИВАХНОВ Александр Иванович, р. в г. Волгоград, серж., умер от ран 20.12.1943.

ИВЛЕВ Иван Петрович, р. в г. Муром Владимирской обл., ряд., умер от ран 16.12.1943.

ИГИН Андрей Яковлевич, р. в г. Орел, ряд. 616-го сп, погиб 8.5.1944.

ИГМАНОВ Усман, р. в 1915 в Бухарской обл., Узбекистан, мл. серж. 470-го сп, погиб 25.11.1943.

ИГНАТОВ Феофан Петрович, р. в г. Туринск Свердловской обл., лейт., умер от ран 10.12.1943.

ИКОННИКОВ Василий Васильевич, р. в с. Федотово Урицкого р-на Орловской обл., ряд., погиб 25.11.1943.

ИЛЬЕНКОВ Кузьма Калинович, р. в д. Васильевка Добрушского р-на, погиб 24.11.1943.

ИЛЬИНСКИЙ Григорий Иванович, ряд. 971-го сп, умер от ран 9.2.1944.

ИЛЬЮШЕНКО Павел Андреевич, мл. командир 470-го сп, умер от ран 18.12.1943.

ИСАЧЕНКО Прокопий Денисович, ряд. 470-го сп, умер от ран 25.1.1944.

ИШУЧЕНКО Иван Трифонович, р. в 1924 в с. Чайкино Черниговской обл., ряд. 470-го сп, умер от ран 4.12.1943.

КАЗУНИН Иван Николаевич, р. в д. Житниково Вологодской обл., ряд., умер от ран 4.12.1943.

КАЙДАШ Петр Иванович, р. в г. Семеновка Черниговской обл., ряд., п/п 06560, погиб 25.11.1943.

КАЛГИН Петр Алексеевич, ряд. 409-го сп, умер от ран 22.1.1944.

КАЛЕЙНИКОВ Степан Прокофьевич, ряд. 470-го сп 194-й сд, погиб 25.11.1943.

КАЛМЫКОВ Павел Федорович, р. в д. Злобинка Почепского р-на Брянской обл., ряд., умер от ран 20.12.1943.

КАПИТАН Иван Иванович, р. в 1900 в д. Ямполь Речицкого р-на, ряд. 1021-го сп, умер от ран 9.2.1944.

КАРЗЮК Федор Афанасьевич, ряд. 282-го сп, умер от ран 22.12.1943.

КАРНАУХОВ Николай Захарович, р. в 1913 в г. Москва, майор 1444-го ап, погиб 14.12.1943.

КАРТЕЛЕВ Михаил Васильевич, р. в 1923 в д. Головки Речицкого р-на, ряд. отд. лыжного бат. 170-й сд, погиб 23.11.1943.

КАШИН Владимир Алексеевич, р. в д. Новинки Рыбинского р-на Ярославской обл., ряд., погиб 17.1.1944.

КИРЬЯН Трофим Савельевич, ряд., погиб 17.1.1944.

КИРЮШЕНКО Алексей Иванович, ряд., умер от ран 28.1.1944.

КЛИДЕНКИН Григорий Иванович, ряд., погиб 26.11.1943.

КЛОПОВ Михаил Павлович, ряд., погиб 25.11.1943.

КОВАЛЕВ Борис Петрович, р. в 1916 в п. М.Вышков Новозыбковского р-на Брянской обл., ряд. 470-го сп, погиб 28.11.1943.

КОВАЛЕВ Максим Павлович, р. в с. Горки Новгород-Северского р-на Черниговской обл., ряд. 616-го сп, погиб 26.11.1943.

КОВАЛЕВ Михаил Семенович, р. в д. Высокая Грива Чечерского р-на, ряд. 470-го сп, погиб 25.11.1943.

КОВАЛЕВ Роман Леонтьевич, р. в с. Теруха Гомельского р-на, ряд., погиб 26.11.1943.

КОВАЛЕНКО Максим Михайлович, ряд. 969-го сп, умер от ран 25.12.1943.

КОВОРГА Василий Захарович, р. в д. Георгиевка Алтайского края, ряд., погиб 26.11.1943.

КОЖЕМЯКО Владимир Андреевич, р. в д. Красновичи Унечского р-на Брянской обл., ряд. 220-го сп, умер от ран 19.1.1944.

КОЗАКОВ Федор Федорович, р. в 1902 в д. Чукалы, Республика Мордовия, ряд., погиб 25.11.1943.

КОЗИН Федор Михайлович, ряд., умер от ран 16.12.1943.

КОЗЫРЕВ Василий Иванович, р. в д. Любань Буда-Кошелевского р-на, ряд. в/ч 06589, погиб.

КОКОРИН Матвей Константинович, р. в с. Кокорино, Бурятия, ряд. 422-го сп, погиб 26.11.1943.

КОЛЕСНИКОВ Николай Филиппович, р. в Добрушском р-не, ряд., п/п 06569, погиб 26.11.1943.

КОЛИСОВ И.А., ряд. 135-го ап, умер от ран 6.12.1943.

КОЛОСОК Кузьма Андреевич, р. в 1914 в с. Должин Семеновского р-на Черниговской обл., ряд. 470-го сп 194-й сд, погиб 24.11.1943.

КОЛОТИЛИН Валентин Ильич, р. в г. Камышин Волгоградской обл., ряд., погиб 16.1.1944.

КОНДРАШЕВ Николай Петрович, ряд. 135-го ап, умер от ран 9.12.1943.

КОНОВАЛЬНИКОВ Василий Иванович, р. в Ивановской обл., ряд 102-й сд, умер от ран 24.1.1944.

КОНОНЕНКО Михаил Иванович, р. в г. Новосибирск, ряд. 101-го сп, умер от ран 8.12.1943.

КОПНОВ Николай Александрович, р. в д. Затон Жлобинского р-на, ряд. 470-го сп, погиб 25.11.1943.

КОРАЧКОВ Иван Александрович, ряд. 190-й ошр, умер от ран 3.1.1944.

КОРЖОВ Сергей Степанович, р. в с. Поповка Почепского р-на Брянской обл., ряд., умер от ран 6.12.1943.

КОРОБКО Иван Михайлович, р. в Черниговской обл., ряд., умер от ран 17.12.1943.

КОРОЛЕВ Михаил Иванович, р. в г. Кунцево Московской обл., старш., умер от ран 14.12.1943.

КОРОТКЕВИЧ Николай Митрофанович, ряд. 422-го сп, умер от ран 31.12.1943.

КРАСНОВ Федор Герасимович, р. на хуторе Новинский Брянской обл., ряд., умер от ран 4.12.1944.

КРИВЕНКОВ Петр Власович, р. в п. Зеленая Роща Почепского р-на Брянской обл., ряд., умер от ран 19.12.1943.

КРИВУТИН Андрей Степанович, ряд. 969-го сп 237-й сд, умер от ран 8.1.1944.

КРИВЧУК Михаил Григорьевич, р. в д. Поповка Черниговской обл., ряд. 470-го сп, погиб 26.11.1943.

КРУГЛИЦКИЙ Михаил Федорович, р. в д. Дягово Почепского р-на Брянской обл., ряд. 101-го сп, умер от ран 17.12.1943.

КРУГЛОВ Николай Владимирович, р. в г. Казань, Татарстан, ряд. 220-го сп 4-й сд, умер от ран 22.12.1943.

КРУПИН Андрей Дмитриевич, р. в д. Шубино Кировской обл., ряд., умер 26.12.1943.

КУЗИМИН Евгений Степанович, р. в г. Брянск, ряд., умер от ран 25.12.1943.

КУЗНЕЦОВ Василий Алексеевич, ряд. 192-й ошр, умер от ран 2.2.1944.

КУЗНЕЦОВ Николай Васильевич, ряд., умер от ран 6.2.1944.

КУЗЬКОВ Никита Матвеевич, р. в 1891 в с. Жадово Семеновского р-на Черниговской обл., ряд. 470-го сп 194-й сд, погиб 24.12.1943.

КУЗЬМЕНКОВ Дмитрий Антонович, р. в с. Рогово Почепского р-на Брянской обл., ряд. 969-го сп, умер от ран 8.1.1944.

КУЛАГА Иван Гавриилович, р. в Черниговской обл., серж. 470-го сп, погиб 2.11.1943.

КУЛЬЦУБАЕВ Юсуп, ряд. 969-го сп, умер от ран 3.1.1944.

КУРИН Владимир Кузьмич, ряд., умер от ран 17.1.1944.

КУРОЧКИН Дмитрий Васильевич, ефр., погиб 28.11.1943.

КУРОЧКИН Дмитрий Тимофеевич, р. в 1914 в м. Григорьевка Николаевской обл., серж., погиб 24.11.1943.

КУЦЕБАШЕНКО Степан Иванович, р. в д. Рюхово Унечского р-на Брянской обл., ряд. 39-го сп, умер от ран 9.12.1943.

КУШНЕРОВ Варфоломей Иванович, р. в Добрушском р-не, ряд., в/ч 39971, умер от ран в 1944.

ЛАЗОВ Григорий Данилович, р. в с. Стригово Почепского р-на Брянской обл., ряд., в/ч 03764, умер от ран 23.12.1943.

ЛАЙЧЕНКО Василий Иванович, ряд. 161-го сп, умер от ран 25.1.1944.

ЛАПТЕВ Александр Матвеевич, р. в с. Плотавец Белгородской обл., ряд., умер от ран 11.12.1943.

ЛАПЫКО Леонтий Михайлович, р. в с. Котляново Почепского р-на Брянской обл., ряд., умер от ран 5.1.1944.

ЛЕВЕНБЕРГ Николай Григорьевич, р. в 1924 в Москве, ряд. 310-го гв. сп 110-й гв. сд, умер от ран в 1944.

ЛЕДОВСКИХ Иван Сергеевич, р. в с. Кочки Новосибирской обл., ряд. 954-го сп, погиб 29.11.1943.

ЛЕТОВ Павел Иванович, ряд. 471-го сп, умер от ран 22.1.1944.

ЛИМОНЬКО Прокофий Яковлевич, р. в 1906, ряд., умер от ран 10.2.1944.

ЛИСОВСКИЙ Семен Иванович, р. в с. Котляново Почепского р-на Брянской обл., ряд., умер от ран 18.12.1943.

ЛИСОЮР Иван Федорович, р. в д. Горск Черниговской обл., ряд., погиб 27.11.1943.

ЛИТВЯКОВ Иван Егорович, р. в с. Чернацкое Сумской обл., ряд. 470-го сп, погиб 25.11.1943.

ЛОБАНОВ Григорий Степанович, р. в п. Вербов Добрушского р-на, ряд. 954-го сп, умер от ран 2.12.1943.

ЛОВАГА Филипп Максимович, р. в п. Боюры Почепского р-на Брянской обл., ряд., умер от ран 23.12.1943.

ЛОГВИНЕНКО Алексей Иванович, ряд. 194-й сд, погиб 23.11.1943.

ЛОКТИОНОВ Василий Михайлович, р. в д. Гнездилово Курской обл., ряд., погиб 27.11.1943.

ЛУКА Федор Федорович, ряд. 616-го сп, умер от ран 26.12.1943.

ЛУКАШЕНКО Дмитрий Степанович, ряд. 39-го сп, умер от ран 23.1.1944.

ЛУКЬЯНОВ Андрей Иванович, р. в 1921 в г. Малоярославец Калужской обл., ряд. 422-го сп 170-й сд, погиб 24.11.1943.

ЛЫСЕНКО Роман Трофимович, р. в г. Саранск, Мордовия, ряд., в/ч 06569, погиб 28.11.1943.

ЛЮКШИН Семен Васильевич, ряд. 102-й сд, умер от ран 2.2.1944.

ЛЯТКЕР Михаил Наумович, р. в 1903, лейт. 470-го сп 194-й сд, погиб 25.11.1943.

МАЙСТРЕНКО Василий Иванович, умер от ран 21.12.1943.

МАКАРОВ Павел Петрович, р. в д. Кумжары Вологодской обл., ряд. 70-го инжб, погиб 28.3.1944.

МАЛИНА Кирилл Васильевич, р. в ст. Некрасовка Краснодарского края, ряд., умер 13.3.1944.

МАМАЕВ Магомед, р. в Дагестане, ряд. 616-го сп, погиб 25.11.1943.

МАНЬКОВ Ефим Денисович, р. в д. Казазасвка Речицкого р-на, ряд. 624-го сп, умер от ран 11.2.1944.

МАРЧЕНКОВ Федор Максимович, р. в с. Машкино Курской обл., ряд. 1-го сб 108-й сбр, погиб 25.11.1943.

МАСЛАКОВ Алексей Корнеевич, р. в с. Курлиничи Добрушского р-на, ряд., умер от ран 1.12.1943.

МАСЛЕННИКОВ Иван Иванович, ст. лейт. 616-го сп, погиб 25.11.1943.

МАТЮХОВ Тихон Васильевич, р. в д. Корнево Почепского р-на Брянской обл., ряд. 220-го сп, умер от ран 6.12.1943.

МАШЕЧЕВ Алексей Николаевич, ряд., погиб 27.11.1943.

МЕЛЬНИКОВ Н.В., ст. серж., умер от ран 8.12.1943.

МЕЛЬНИЧЕНКО Федор Савельевич, умер от ран 21.12.1943.

МИХАЙЛЕНКО Федор Петрович, р. в Черниговской обл., ряд. 470-го сп, погиб 29.11.1943.

МИХАЙЛОВ Евгений Евгеньевич, ряд., умер от ран 6.12.1943.

МИХЕЕВ Константин Иванович, ряд. 470-го сп, в/ч 06569, умер от ран 4.12.1943.

МОГИЛЬНЫЙ Иван Егорович, р. в Брянской обл., погиб 25.12.1943.

МОГИЛЬНЫЙ Федор Иванович, р. в 1921, ст. серж. 29-й орс, погиб 30.11.1943.

МОЖАРОВ Сергей Григорьевич, лейт. 642-го ап, умер от ран 24.12.1943.

МОКАРЕНКО Михаил Степанович, р. в Черниговской обл., ряд., погиб 29.11.1943.

МОЛОЖАВЦЕВ Семен Павлович, р. в с. Волуец Почепского р-на Брянской обл., ряд., погиб 25.11.1943.

МОЛЧАНОВ Иван Игнатьевич, лейт. 470-го сп, погиб 25.11.1943.

МОРГУНОВ, умер от ран 6.2.1944.

МОРОЗОВ Михаил Филиппович, ряд., умер от ран 9.2.1944.

МОРУЩЕНКО Андрей Романович, р. в Черниговской обл., ряд. 194-й сд, погиб 23.11.1943.

МОТОРА Иван Кузьмич, р. в г. Семеновка Черниговской обл., ряд., умер от ран 1.12.1943.

МОЧАЛОВ Федор Васильевич, р. в д. Ельниково Ковровского р-на Владимирской обл., ряд., умер от ран 17.12.1943.

МУЗЫЧЕНКО Григорий Фомич, р. в г. Кривой Рог, погиб 17.12.1943.

МУРУМОВ Байбагыз, ряд. 137-й сд, умер от ран 6.2.1944.

МЯГКИХ Дмитрий Борисович, ряд., умер от ран 6.2.1944.

МЯГКИХ Иван Яковлевич, р. в Белгородской обл., ряд. 1019-го сп, погиб 18.2.1943.

НЕШИТОБ Иван Федорович, р. в с. Катиж Новозыбковского р-на Брянской обл., ряд., погиб 29.11.1943.

НИКИТИН Василий Семенович, р. в Брянской обл., ряд., умер от ран 17.12.1943.

НИКИФОРОВ Дмитрий Алексеевич, р. в д. Якубовка Гомельского р-на, ряд. 422-го сп, погиб 25.2.1943.

НИКОЛАЕВ Василий Кондратьевич, ряд., умер от ран 11.2.1944.

НИКОЛАЙЧИК Иван Тимофеевич, ряд. 69-й сд, умер от ран 2.6.1944.

НОГУРМАНОВ Нурим, умер от ран 25.1.1944.

НОЧКА Федор Михайлович, р. в с. Бирино Черниговской обл., ряд. 470-го сп, погиб 26.11.1943.

НУРУЛИН Алиулло, лейт. 220-го сп, умер от ран 7.12.1943.

ОБДУЛАЕВ Нархабил, ряд., умер от ран 8.12.1943.

ОВЛАЧИНСКИЙ Казимир Иванович, ряд. 624-го сп, умер от ран 20.12.1943.

ОВЧАРОВ Александр Родионович, мл. лейт., умер от ран 7.2.1944.

ОЗЕРОВ Сергей Ефимович, р. в Курской обл., серж., погиб 23.1.1944.

ОПЕНЫШЕВ Петр Иванович, ряд., умер от ран 28.1.1944.

ОСАДЧИЙ Семен Игнатьевич, р. в г. Караганда, Казахстан, ряд. 969-го сп, умер от ран 12.12.1943.

ОСИПОВ Валерий Афанасьевич, р. в д. Шубино Кировской обл., погиб 20.3.1944.

ОСТРОВЕРХОВ Михаил Дмитриевич, ряд. 16-й сд, умер от ран 25.12.1943.

ОСЬМАКОВ Фрол Данилович, р. в 1912 в с. Бобрава Ракитянского р-на Белгородской обл., ряд., умер от ран 27.12.1943.

ПАВЛЕНКО Михаил Иванович, ряд., умер от ран 20.1.1944.

ПАВЛИК Александр Алексеевич, р. в Башкортостане, ст. серж. 969-го сп, погиб 26.12.1943.

ПАВЛОВ Иннокентий Андреевич, р. в с. Передняя-Быркa Читинской обл., ряд. 470-го сп, погиб 26.11.1943.

ПАНКОВ Александр Карпович, р. в 1912 в с. Камень Новозыбковского р-на Брянской обл., ряд., погиб 26.11.1943.

ПАНТЕЕВ Климентий Агтевич, ряд., умер от ран 7.1.1944.

ПАРФЕНОВ Леонтий Васильевич, р. в д. Серпово Вологодской обл., ряд. 470-го сп, погиб 26.11.1943.

ПАРХОМЕНКО Василий Ильич, ряд. 624-го сп, умер от ран 26.11.1943.

ПЕТРЕНКО Петр Михайлович, ряд. 616-го сп, погиб 26.11.1943.

ПЕТРОВ Павел Тимофеевич, р. в д. Никитино Череповецкого р-на Вологодской обл., ряд., умер от ран 21.1.1944.

ПЕТРОВ Сергей Степанович, р. в 1911 в Сковородинском р-не Амурской обл., мл. лейт. 217-й сд, погиб 28.11.1943.

ПЕТРУШИН Николай Данилович, р. в с. Аркино Брянской обл., ряд. 470-го сп, погиб 25.11.1943.

ПЕТЮК Василий Сергеевич, ряд. 1019-го сп, умер от ран 5.2.1944.

ПЕЧЕНКИН Сергей Прокофьевич, р. в г. Рязань, ряд. 954-го сп, погиб 23.11.1943.

ПЕШКОВ Арсений Федорович, р. в Ливенском р-не Орловской обл., ряд., п/п 45948, погиб 31.12.1943.

ПИЛЮГАЙЦЕВ Дмитрий Петрович, р. в д. Тиганово Брянской обл., ряд. 812-го ап, умер от ран 12.12.1943.

ПЛЮСНИН Тимофей Григорьевич, р. в г. Балахна Нижегородской обл., ряд., умер от ран 18.12.1943.

ПЛЮЩЕВ Виталий Петрович, р. в 1925, ряд. 616-го сп 194-й сд, погиб 25.11.1943.

ПОБОЖИЙ Герасим Иванович, р. в 1913 в с. Ново-Ропск Брянской обл., ряд., погиб 28.11.1943.

ПОГУЛЯЕВ Тимофей Афанасьевич, р. в д. Горяны Унечского р-на Брянской обл., ряд., п/п 66527, умер от ран 17.12.1943.

ПОДЕННЫЙ Дмитрий Сидорович, р. в д. Рудня Почепского р-на Брянской обл., ряд. 969-го сп, умер от ран 25.12.1943.

ПОЖИЛЫХ Андрей Иванович, р. в 1925 в с. Рябчево Воронежской обл., ряд., умер от ран 21.1.1944.

ПОЗДЕЕВСКИЙ Михаил Викторович, р. в г. Родники Ивановской обл., ряд., умер от ран 21.12.1943.

ПОЗДНЯК Иван Лукич, р. в с. Ивановка Черниговской обл., ряд. 422-го сп, погиб 23.2.1944.

ПОЛЕНОК Степан Васильевич, р. в Орловской обл., ряд., умер от ран 1.1.1944.

ПОПКОВ Григорий Тарасович, р. в 1911 в д. М.Кривец Новозыбковского р-на Брянской обл., ряд., погиб 28.11.1943.

ПОСКОНИН Куприян Петрович, р. в 1917 в г. Новозыбков Брянской обл., ряд., умер от ран 22.1.1944.

ПРИЩЕПА Михаил Тимофеевич, р. в Брянской обл., ряд., умер от ран 8.12.1943.

ПРОКОПЕНКО Иван Селиверстович, р. в Добрушском р-не, ряд. 470-го сп, погиб 27.11.1943.

ПРОНИН Виталий Федорович, р. в Орловской обл., ряд. 391-го сп, умер от ран 19.12.1943.

ПРОХОРЕНКО Владимир Яковлевич, ряд., погиб 12.12.1943.

ПУЗЫРЕВ Леонид Прохорович, р. в 1925 в Орловской обл., ряд., погиб 28.11.1943.

ПУШКО Петр Павлович, ряд., умер от ран 18.1.1944.

ПУШНОЙ Алексей Филиппович, ряд., умер от ран 18.12.1943.

ПЫШУТИН Петр Иванович, р. в 1910 в Курской обл., ряд., умер от ран 27.1.1944.

ПЯТНИЦА Дмитрий Андреевич, р. в 1907 в Сумской обл., ряд., погиб 23.1.1944.

РАДЖАБОВ Усман, ряд. 624-го сп, умер от ран 21.1.1944.

РАХМАННЫЙ Петр Никитич, ряд. 616-го сп, погиб 26.11.1943.

РЕВЕНОК Даниил Андреевич, р. в г. Семеновка Черниговской обл., ряд., погиб 26.11.1943.

РЕДЬКИН Николай Матвеевич, р. в 1916, ряд. 470-го сп, погиб 3.12.1943.

РЕЙХЛИН Георгий Борисович, р. в Москве, ст. лейт. 954-го сп, погиб 25.11.1943.

РОДИОНОВ Георгий, 323-я сд, умер от ран 9.12.1943.

РОМАНЕНКО Иван Михайлович, ряд., умер от ран.

РОМАНЧЕНКО Семен Ильич, р. в Сумской обл., ряд., п/п 66569, погиб 25.12.1943.

РОСТОВЦЕВ Владимир Артемович, ряд. 194-й сд, умер от ран 1.2.1944.

РУБАНОВ Николай Данилович, ряд. 1023-го сп, умер от ран 10.1.1944.

РУДЕНКО Иван Михайлович, р. в д. Красноземье Речицкого р-на, ряд., умер от ран 9.2.1944.

РУДЕНКОВ Михаил Исаевич, р. в д. Недойка Буда-Кошелевского р-на, ряд., погиб 25.11.1943.

РУТКОВСКИЙ Иван Афанасьевич, ряд. 278-го сп, умер от ран 11.2.1944.

РЯБЦЕВ Николай Васильевич, ряд. 422-го сп, погиб 23.12.1943.

САВЧЕНКО Константин Федорович, р. в 1904 в Сумской обл., ряд. 470-го сп, погиб 25.11.1943.

САГОВ Никифор Андреевич, ряд., умер от ран 29.1.1944.

САЛАМИН Яков Евлампиевич, ряд. 954-го сп, погиб 23.11.1943.

САМОЙЛОВА Вера Михайловна, р. в Челябинской обл., ряд. 422-го сп, погибла 23.11.1943.

САПАРКУЛИЕВ Курбек Муркиевич, р. в Ашгабатском р-не, Туркменистан, мл. лейт. 969-го сп, умер от ран 15.12.1943.

СВИРИДОВ Петр Тимофеевич, ряд. 307-го сп, умер от ран 13.1.1944.

СГУРО Степан Афанасьевич, ряд., п/п 03764, погиб 20.1.1944.

СЕГОВ Никифор Андреевич, 102-я сд, умер от ран 29.1.1944.

СЕДОВ Михаил Алексеевич, р. в с. Прокоповка Черниговской обл., ряд. 470-го сп, погиб 27.11.1943.

СЕДОВ Михаил Алексеевич, р. в с. Прокоповка Черниговской обл., ряд. 470-го сп, погиб 27.11.1943.

СЕМЕНОВ Василий Валерьянович, кап., погиб 23.11.1943.

СЕМИН Алексей Семенович, р. в Мордовии, ряд., умер от ран 10.6.1944.

СЕМКО Яков Леонтьевич, р. в с. Фаевка Черниговской обл., ряд., погиб 25.11.1943.

СЕРОВ Александр Андреевич, р. в Вологодской обл., майор, умер от ран 17.2.1944.

СИБИРЕВ Алексей Александрович, р. в 1914 в д. Малая Сторона Владимирской обл., умер от ран 9.12.1943.

СИВЫЙ Петр Михайлович, р. в д. Дягово Брянской обл., ряд. 971-го сп, умер от ран 21.12.1943.

СИДОРЕНКО Михаил Васильевич, р. в Светлогорском р-не, ряд., умер от ран 15.5.1944.

СИМУТЕНКО Антон Александрович, мл. серж., погиб 25.11.1943.

СКВОРЦОВ Василий Федорович, ряд. 616-го сп, умер от ран 12.1.1944.

СМИРНОВ Иван Михайлович, р. в 1920, ряд. 470-го сп, погиб 6.12.1943.

СОЛДАТОВ Григорий Федорович, умер от ран 15.12.1943.

СОЛОДОВ Тимофей Степанович, р. в д. Усошки Брянской обл., ряд. 969-го сп, умер от ран 10.12.1943.

СОТНИКОВ Никифор Тимофеевич, ряд. 616-го сп, погиб 25.11.1943.

СПОРЫШЕВ Степан Михайлович, р. в г. Казань, Татарстан, ряд., умер от ран 15.12.1943.

СТАРОВОЙТОВ Павел Сергеевич, р. в 1918 в Смоленской обл., ряд., погиб 6.12.1943.

СТАХУЛОВ Алексей Алексеевич, ряд. 40-го сп, умер от ран 21.1.1944.

СТЕПАНОВ Трофим Дорофеевич, р. в 1912 в г. Орск Оренбургской обл., ряд., умер от ран 9.2.1944.

СТЕПАНЧЕНКО Петр Григорьевич, ряд. 470-го сп, погиб 29.11.1943.

СТЕЦКОВ Иван Парфенович, р. в 1903 в д. Ланино Брянской обл., ряд. 220-го сп, умер от ран 27.12.1943.

СТОЛЬНИКОВ Петр Афанасьевич, ряд. 399-й сд, умер от ран 25.12.1943.

СУПРУН Андрей Петрович, р. в г. Семеновка Черниговской обл., ряд., погиб 23.11.1943.

СУХОНЕНКО Иван Антонович, р. в с. Шпилевка Сумской обл., ряд., погиб 23.11.1943.

СЫЧЕВ Михаил Степанович, ряд. 470-го сп, погиб 28.11.1943.

ТАЛИБОВ Азам, р. в 1922 в Самаркандской обл., Узбекистан, ряд. 73-й сд, умер от ран 14.5.1944.

ТАТАРИНОВ Василий Герасимович, р. в 1899 в г. Тамбов, ряд., погиб 25.11.1943.

ТЕЛЬКОВ Еремей Петрович, нач. состав, умер от ран 17.12.1943.

ТЕПТЮК Василий Сергеевич, ряд. 1019-го сп, умер от ран 5.2.1944.

ТИХОМОЛОВ Николай Васильевич, р. в 1921 в г. Тверь, мл. серж., погиб 28.11.1943.

ТИЩЕНКО Михаил Самойлович, ряд., умер от ран 25.12.1943.

ТОМИЛКО Анатолий Васильевич, р. в с. Терпеничи Запорожской обл.

ТРОФИМОВ Николай Васильевич, ефрейтор, погиб.

ТРУБОЛЯСКО Иван Фомич, ряд. 616-го сп, умер от ран 11.3.1944.

ТУРОВСКИЙ Виктор Андреевич, р. в 1922, ряд., погиб 25.11.1943.

ТУРОВСКИЙ Виктор Людвигович, р. в д. Проскурни Жлобинского р-на, ряд. 470-го сп, погиб 25.11.1943.

УБОГОВИЧ Прокоп Яковлевич, ряд., п/п 39971, умер от ран 21.1.1944.

УСТИН Михаил Иванович, мл. командир 277-го гап, умер от ран 22.12.1943.

ФЕДОРОВ Иван Федорович, р. в Тверской обл., ряд., умер от ран 31.12.1943.

ФИЛАТОВ Михаил Николаевич, ряд. 220-го сп, умер от ран 7.12.1943.

ФИЛИМОНОВ Кузьма Степанович, р. в 1908 в Челябинской обл., ряд., погиб 25.11.1943.

ФИЛИМОНЦЕВ Василий Моисеевич, р. в п. Красный Алес Добрушского р-на, ряд., погиб 26.11.1943.

ФИЛИН Иван Карпович, р. в Рязанской обл., старш., умер от ран 22.12.1943.

ФИЛЬЧЕНКО Михаил Федорович, ряд. 470-го сп 194-й сд, погиб 25.11.1943.

ФОМИЧЕВ Фрол Иванович, р. в Орловской обл., ряд., умер от ран 2.12.1943.

ФРОЛОВ Федор Павлович, ряд., умер от ран 23.1.1944.

ХАРНОПОВ Пантелей Егорович, ряд. 717-го сп, умер от ран 20.12.1943.

ХАРЬКОВСКИЙ Григорий Иванович, р. в 1922 в Ростовской обл., ряд., погиб 10.12.1943.

ХОДЯКОВ Константин Максимович, ряд., умер от ран 24.12.1943.

ХОЛОД Иван Кузьмич, мл. серж. 470-го сп, погиб 25.11.1943.

ХОМЯКОВ Андрей Андреевич, ряд. 616-го сп, умер от ран 21.1.1944.

ХОНДОКОВ Михаил Ефимович, ряд. 616-го сп, погиб 25.11.1943.

ХОРЗИНИН Вайтер, ряд., умер от ран 23.12.1943.

ХРАМЦОВ Михаил Моисеевич, р. в 1919, ряд., погиб 1.12.1943.

ХРЯПИНСКИЙ Петр Парменович, ряд. 616-го сп, погиб 26.1.1943.

ХУЩЕВ Владимир Николаевич, ряд., умер от ран 1.2.1944.

ЦВЕТКОВ Иван Александрович, ряд. 889-го сп, умер от ран 30.12.1943.

ЦУКАНОВ Борис Сергеевич, р. в г. Воронеж, ряд., погиб 19.11.1943.

ЦУПИК Тимофей Михайлович, р. в 1909 в с. Рогов Брянской обл., ряд., погиб 25.11.1943.

ЦЫГАНКОВ Степан Афанасьевич, ряд., умер от ран 4.12.1943.

ЧЕПИКОВ Григорий Федорович, ряд., погиб 24.12.1943.

ЧЕХОНЯ Егор Федорович, ряд. 954-го сп, погиб 30.11.1943.

ЧЕШКИН Григорий Афанасьевич, р. в 1918 в Читинской обл., ст. лейт. 954-го сп 194-й сд, погиб 29.11.1943.

ЧИГИРЕВ Павел Васильевич, р. в Борисоглебском р-не Воронежской обл., ряд., погиб 1.2.1944.

ЧУВИЛОВ Николай Павлович, ряд., умер от ран 22.12.1943.

ШАВРЫГА Николай Васильевич, 409-й сп 137-й сд, умер от ран 22.12.1943.

ШАПЕДЬКО Корней Федорович, р. в Почепском р-не Брянской обл., серж. 220-го сп, умер от ран 23.12.1943.

ШЕВКО Николай Федорович, ряд. 734-го сп, умер от ран 13.1.1944.

ШЕВЦОВ Николай Яковлевич, ряд. 220-го сп 4-й сд, умер от ран 19.12.1943.

ШЕРШИКОВ Алексей Петрович, ст. серж., п/п 03470, погиб 25.2.1944.

ШЛЯХТЕНОК Михаил Григорьевич, р. в г. Гомель, ряд. 954-го сп, погиб 25.11.1943.

ШУЛЬГА Егор Иванович, ряд. 967-го сп, умер от ран 31.1.1944.

ШУЛЬГА Федор Егорович, ряд. 971-го сп, умер от ран 21.12.1943.

Помнік на брацкай магіле савецкіх воінаў у в. Васілевічы.

ШУЛЬГИН Демьян Алексеевич, ряд., п/п 06589, погиб 26.11.1943.

ШУРИН Борис Михайлович, ряд., умер от ран 11.12.1943.

ШУРМЕЛЬ Никифор Петрович, ряд. 470-го сп, погиб 26.12.1943.

ЮРОЧКА Иван Иванович, р. в 1903, ряд. 470-го сп, погиб 4.12.1943.

ЯДОВ Петр Иванович, 990-й ап, умер от ран 19.12.1943.

ЯКИМОВ Петр Игнатьевич, ряд. 422-го сп, погиб 24.11.1943.

ЯКОВЕНКО Павел Артемьевич, ряд., погиб 29.11.1943.

ЯКУШЕНКО Николай Сергеевич, ряд., погиб 25.11.1943.

ЯНОВСКИЙ Николай Моисеевич, ряд. 220-го сп, умер от ран.

ЯЦКОВСКИЙ Василий Трофимович, ряд., п/п 08539, погиб 29.11.1943.

ДОБРОГОЩАНСКИЙ СЕЛЬСОВЕТ

БРАТСКАЯ МОГИЛА В ДЕРЕВНЕ ВАСИЛЕВИЧИ

АВДЮНИН Алексей Николаевич, р. в Москве, погиб 14.12.1943.

АЛИФЕДОВ Федор Сергеевич, р. в 1905, ряд. 307-й сд, погиб 11.1.1944.

АМЕЛЕТКО Николай Владимирович, р. в 1923, ряд. 307-й сд, погиб 10.1.1944.

АНДРИАНОВ Леонид Николаевич, р. в г. Павловский Посад Московской обл., ряд., погиб 14.12.1943.

АНДРИАНОВ Михаил Петрович, ряд. 954-го сп, погиб 11.2.1944.

АНТРОНОВ Максим Константинович, р. в 1907, ряд., погиб 11.1.1944.

АНОХИН Сергей Ильич, ряд., погиб 10.1.1944.

АСТАПОВ Василий Тимофеевич, р. в 1922, ряд. 307-й сд. погиб 10.1.1944.

БАБУШКИН Иван Григорьевич, ряд. 1023-го сп, погиб 10.1.1944.

БАКАНОВ Николай Алексеевич, р. в 1907, мл. серж. 616-го сп, погиб 25.2.1944.

БАЛТАБАЕВ Шерали, ряд. 470-го сп, погиб 6.2.1944.

БАРАНОВ Иван Иванович, ряд. 755-го сп, погиб 13.1.1944.

БЕЗНОСЕНКО Иван Григорьевич, ряд., погиб в ноябре 1943.

БИРЮКОВ Борис Васильевич, ст. серж., погиб 26.2.1944.

БОГОМАЗОВ Михаил Григорьевич, р. в 1906, ряд. 1023-га сп 307-й сд, погиб 19.1.1944.

БОГОМАЗОВ Петр Никитич, ряд. 1021-го сп, погиб 9.1.1944.

БОНДАРЕВ Александр Александрович, ряд. 39-го сп 4-й сд, погиб 19.1.1944.

БОРИСОВ Дмитрий Ермолаевич, ряд. 954-го сп, погиб 29.2.1944.

БУРЛАКОВ Филипп Яковлевич, ряд. 470-го сп, погиб 25.2.1944.

БУРЮКОВ Борис Васильевич, р. в 1896, ст. серж. 616-го сп, погиб 26.2.1944.

БЫЧЕНКОВ Николай Александрович, р. в 1923, мл. серж. 616-го сп, погиб 26.3.1944.

ВАСИЛЕНКО Василий Трофимович, лейт., погиб 18.12.1943.

ВАСИЛЕНКО Семен Андреевич, ряд. 954-го сп, погиб 29.2.1944.

ВЕЛИКАСОВ Сергей Иринархович, р. в Москве, ряд., п/п 06880, погиб 14.12.1943.

ВОЛКОВ Анатолий Иванович, р. в 1923, ряд. 616-го сп, погиб 26.2.1944.

ВОЛЧКОВ Евгений Степанович, р. в Кемеровской обл., серж., погиб 25.2.1944.

ВЫКОЧКА Григорий Игнатович, р. в 1906 в с. Ст. Вышков Брянской обл., ряд. 1019-го сп, погиб 6.12.1943.

ВЯЗОВИК Иван Антонович, ряд. 954-го сп, погиб 25.2.1944.

ГАМРАЕВ Сафир, р. в 1912, ряд. 307-й сд, погиб 11.1.1944.

ГЕРАСИМЕНКО Андрей Павлович, р. в 1922, погиб 11.1.1944.

ГЕРАСКИН Игнат Васильевич, ряд., погиб 29.11.1943.

ГЕРОУЛОВ Николай Яковлевич, ряд. 616-го сп, погиб 29.2.1944.

ГЛУШАК Василий Кондратьевич, р. в 1916, ряд. 954-го сп, погиб 21.1.1944.

ГЛЯВИН Алексей Николаевич, р. в 1909, ряд., погиб 22.12.1943.

ГОЛОВАНОВ Василий Никитич, кап. 40-го сп, погиб 24.12.1943.

ГОЛОВИН Михаил Сидорович, ряд. 954-го сп, погиб 25.2.1944.

ГОРБАЧЕВ Александр Иванович, ряд. 755-го сп, погиб в 1944.

ГОРЕЛЫЙ Андрей Александрович, ряд. 954-го сп, погиб 31.1.1944.

ГРИНЬ Федор Свиридович, ряд., погиб 10.1.1944.

ГУЛЯЕВ Иван Васильевич, мл. серж., п/п 06669, погиб 25.2.1944.

ГУСАК Никита Семенович, р. в 1908, ряд. 307-й сд, погиб 11.1.1944.

ГУТОРОВ Михаил Ильич, серж., погиб 22.12.1943.

ДАВЫДОВ Федор Владимирович, ряд. 1021-го сп, погиб 10.1.1944.

ДЕГТЯРЕВ Дмитрий Васильевич, ряд. 954-го сп, погиб 29.2.1944.

ДЕГТЯРЕВ Павел Ефимович, р. в 1907, ряд. 307-й сд, погиб 11.1.1944.

ДЕГТЯРЕВ Павел Сергеевич, ряд. 1021-го сп, погиб 29.11.1943.

ДЕГТЯРЕВ Петр Степанович, ряд. 1023-го сп, погиб 10.1.1944.

ДЖИБЛАДЗЕ Варлам Иванович, ряд. 1021-го сп, погиб 29.12.1943.

ДИДЕНКО Иван Демидович, ряд., погиб 23.1.1944.

ДОЛОКЯН Н.Е., р. в 1925, ряд. 470-го сп, погиб 16.1.1944.

ДРОЗДОВ Дмитрий Иванович, ряд. 470-го сп, погиб 25.2.1944.

ДЬЯЧУК Николай Дмитриевич, серж., погиб 24.2.1944.

ЕЛИФЕРОВ Федор Сергеевич, ряд. 1021-го сп, погиб 11.1.1944.

ЕРМОЛОВ Анатолий Сергеевич, р. в 1924, ряд., погиб 11.1.1944.

ЕРОШЕНКО Федор Игнатьевич, р. в 1925, ряд., погиб 10.1.1944.

ЕФРЕМЕНКО Михаил, р. в г. Ишимбай, Башкортостан, ст. серж., погиб 2.12.1943.

ЖЕЛЕЗНЯКОВ Ефим Федорович, ряд. 39-го сп, погиб 19.1.1944.

ЗАЙЦЕВ Демьян Егорович, ряд. 1023-го сп, погиб 10.1.1944.

ЗАЛУНИН Константин Иванович, р. в 1897, ряд. 307-й сд, погиб 11.1.1944.

ЗАМУЛА Гавриил Яковлевич, р. в 1904, ряд. 307-й сд, погиб 11.1.1944.

ЗАРЕЦКИЙ Василий Нестерович, ряд., умер от ран 11.1.1944.

ЗАРИПОВ Тагар Сабирович, р. в 1898, ряд. 307-й сд, погиб 10.1.1944.

ЗАХАРОВ Иван Вонифациевич, р. в 1898 в г. Казань, Татарстан, мл. серж., умер от ран 5.2.1944.

ЗЕЛЕНОВ Иван Сергеевич, ряд. 73-й сд, погиб 23.12.1943.

ЗЕНЧЕНКО Семен Фомич, ряд. 755-го сп, погиб 13.1.1944.

ЗИНЧЕНКО Иван Иванович, р. в 1902, ряд. 307-й сд, погиб 10.1.1944.

ИВАНОВ Алексей Васильевич, ряд. 303-го сп, умер от ран. 21.6.1944.

ИВАНОВ Алексей Петрович, ряд., п/п 01017, погиб 26.11.1943.

ИВАНЧЕНКО Сергей Федорович, ряд. 1023-го сп, погиб 11.1.1944.

ИВЛЕВ Михаил Дмитриевич, ст. серж., п/п 10117, погиб 26.11.1943.

ИВУС Макар Ермолаевич, р. в 1896, ряд. 307-й сд, погиб 10.1.1944.

ИЖБОЛДИН Хасим Тахеевич, р. в 1912, ряд. 307-й сд, погиб 10.1.1944.

ИМЕРЕНПОВ Семен Павлович, р. в д. Сухая Усетинка Курской обл., ряд., погиб 11.2.1944.

ИСАКОВ Калмурат, р. в 1924, ряд. 307-й сд, погиб 10.1.1944.

ИСАПОВ Кусаин, р. в 1913, ряд. 307-й сд, погиб 11.1.1944.

КАЗЕЛЬСКИЙ Филипп Григорьевич, ряд., погиб 25.2.1944.

КАПЕНКОВ Алексей Емельянович, р. в 1925, ряд. 954-го сп 194-й сд, погиб 24.2.1944.

КАРАМЗИН Михаил Федорович, р. в 1905, ряд. 616-го сп, погиб 24.2.1944.

КАРНАУХОВ Степан Дмитриевич, ефр. 1021-го сп, погиб 11.1.1944.

КАТЫКИН Николай Степанович, ряд. 954-го сп, погиб 25.2.1944.

КИЛЬДИЕВСКИЙ Владимир Александрович, ряд. 1023-го сп, погиб 10.1.1944.

КИРИЛЕНКО Семен Гордеевич, ряд. 1021-го сп, погиб 11.1.1944.

КИРЬЯНОВ Павел Филиппович, р. в 1906, ряд. 307-й сд, погиб 10.1.1944.

КОВАЛЕВ Марк Андреевич, ряд. 237-го сп 69-й сд, погиб в ноябре 1943.

КОВАЛЕНКО Иван Александрович, майор 217-й сд, погиб 5.3.1944.

КОЗЛОВ Алексей Григорьевич, р. в 1922 в с. Ключица Воловского р-на Липецкой обл., ст. лейт. 307-й сд, погиб 10.1.1944.

КОНДАКОВ Егор Зиновьевич, ряд. 954-го сп, погиб 25.2.1944.

КОНДРАШЕВ Михаил Алексеевич, р. в 1908, ряд. 616-го сп, погиб 25.2.1944.

КОНОВАЛОВ Василий Александрович, р. в 1924, умер от ран 29.1.1944.

КОНШИН Иван Ефимович, ряд. 616-го сп, погиб 29.2.1944.

КОРНИЕНКО Максим Ефимович, р. в 1896 в Брянской обл., ряд., погиб 10.1.1944.

КОРНУКОВ Емельян Степанович, ряд., п/п 53668, погиб 1.1.1944.

КОРОТКИЙ Федор Лаврентьевич, ряд. 954-го сп, погиб 11.2.1944.

КОСОВ Яков Федорович, р. в 1906 в. Ростовской обл., мл. лейт., п/п 48463, погиб 10.1.1944.

КОСТЮЧЕНКО Михаил Савельевич, р. в 1911 в с. Николаевка Семеновского р-на Черниговской обл., ряд. 470-го сп 194-й сд, погиб 12.12.1943.

КОТОВ Рамазан, ряд., п/п 06470, погиб 24.2.1944.

КОЧИЦКИЙ Алексей Иосифович, р. в 1912, ряд. 616-го сп, погиб 25.2.1944.

КРАВЦОВ Федор Павлович, мл. серж. 102-й сд, умер от ран 21.3.1944.

КРЮЧКОВ Сергей Прокофьевич, ряд., умер от ран 28.6.1944.

КУЛЮЛИН Иван Степанович, р. в 1924, ряд. 307-й сд, погиб 11.1.1944.

КУННИКОВ Борис Трофимович, р. в 1915, ряд. 307-й сд, погиб 11.1.1944.

КУРДЮКОВ Михаил Васильевич, ряд. 954-го сп, погиб 18.2.1944.

КУХАРЧУК Николай Арсеньевич, ряд., умер от ран 8.7.1944.

КУЦЫЙ Василий Кондратович, ряд., п/п 48463, погиб 29.11.1943.

КУШНЕРОВ Петр Иванович, р. в Гомеле, ряд. 954-го сп, погиб 25.2.1944.

ЛАЙКОВ Василий Николаевич, р. в 1919 в Брянской обл., ряд., погиб 6.12.1943.

ЛЕБЕДЬКО Павел Титович, р. в 1915 в д. Доброгоща Жлобинского р-на, ряд., погиб 10.1.1944.

ЛЕЗНОВ Василий Михайлович, р. в 1924, ряд., умер от ран 24.12.1943.

ЛЕСКОВИЧ Василий Дмитриевич, ряд., погиб 25.2.1944.

ЛЕТЯГА Леон Терентьевич, ряд. 954-го сп, погиб 25.2.1944.

ЛИСОВОЙ Николай Григорьевич, ряд. 1021-го сп, погиб 10.1.1944.

ЛИФОРЕНКО Марк Митрофанович, р. в 1900, ряд. 616-го сп, погиб 24.2.1944.

ЛИХАЧЕВ Юрий Алексеевич, р. в 1924, мл. лейт. 616-го сп, погиб 25.2.1944.

ЛОВУТИН Яков Афанасьевич, ряд., погиб 25.2.1944.

ЛУГОВСКОЙ Петр Степанович, ряд. 616-го сп 194-й сд, погиб 25.2.1944.

ЛУЗИК Филипп Ерофеевич, ряд. 470-го сп, погиб 29.2.1944.

ЛУЗЫХ Дмитрий Дорофеевич, р. в 1902 в с. Озаричи Сумской обл., ряд., погиб 10.1.1944.

ЛУКАШЕНОК Яков Федотович, ряд. 755-го сп, погиб 13.1.1944.

ЛУКЬЯНЦЕВ Иван Маркович, ряд., умер от ран 9.3.1944.

МАДИЕВ Карамбибек, р. в 1908, ряд. 307-й сд, погиб 10.1.1944.

МАЗНЕВ Федор Федотович, ряд., погиб 25.2.1944.

МАЗУР Степан Семёнович, ряд. 1023-го сп, погиб 10.1.1944.

МАКАРОВ Семен Михайлович, ряд., погиб 6.12.1943.

МАКСИМЕНКО Владимир Григорьевич, р. в 1925 в Днепропетровской обл., ряд. 601-го сп 82-й сд, умер от ран 18.2.1944.

МАЛАХОВ Василий Сидорович, р. в 1924, ряд., 1021-го сп, умер от ран 11.1.1944.

МАЛАЩЕНКО Алексей Карпович, ряд. 194-й сд, погиб 28.1.1944.

МАЛЕНОК Никита Антонович, ряд. 37-й сбр, погиб 18.12.1943.

МАМАДЖАНОВ Алимджан Нурматович, ряд. 954-го сп, погиб 25.2.1944.

МАМЕДОВ Магамед Гуматоглы, ряд. 471-го сп 73-й сд, погиб 19.11.1943.

МАСЛЕННИКОВ Яков Панкратович, ряд., погиб 28.11.1943.

МАТВЕЕВ Иван Васильевич, р. в 1914, мл. серж. 307-й сд, погиб 1.1.1944.

МАТЮХИН Сергей Захарович, р. в 1914, ряд. 1023-го сп, погиб 10.1.1944.

МАЦКЕШОВ Павел Михайлович, ряд. 1001-го иптап, погиб 9.12.1943.

МЕЛЬНИКОВ Василий Иосифович, ряд. 954-го сп, погиб 25.2.1944.

МЕЛЬНИКОВ Степан Николаевич, ряд., умер 28.2.1944.

МЕНЬШИКОВ Александр Иванович, майор, п/п 70479, погиб 1.12.1943.

МИНАЕВ Григорий Петрович, р. в 1914, ряд. 1312-го сп, умер от ран 8.5.1944.

МИРОНЕНКО Кирилл Лукьянович, ряд., погиб 25.2.1944.

МИХАЛЬЧЕНКО Яков Минович, ряд. 470-го сп 194-й сд, погиб 24.2.1944.

МИШУКОВ Василий Григорьевич, ряд. 392-го сп, погиб 22.12.1943.

МИШУРА Василий Васильевич, р. в 1902, ряд., погиб 10.1.1944.

МОДВИНОВ Владимир Васильевич, ст. серж., погиб 19.12.1944.

МОРГУН Гавриил Ильич, р. в 1905, ряд. 1023-го сп 307-й сд, погиб 10.1.1944.

МОРОЗ Федор Лаврентьевич, ряд. 954-го сп, погиб 11.2.1944.

МОРОЗОВ Иван Иванович, р. в 1916, ст. лейт. 470-го сп 194-й сд, погиб 24.2.1944.

МОСКАЛЕНКО Иван Евдокимович, ряд. 59-го омсб 102-й сд., умер от ран 21.3.1944.

МУРАВЬЕВ Александр Иванович, серж. 616-го сп 194-й сд, погиб 26.2.1944.

МУРАТОВ Худайберде, ряд. 40-го сп, погиб 18.12.1943.

МУСИЕНКО Павел Семенович, ряд., погиб 22.12.1943.

МУСТАЛЕВ Василий Сергеевич, р. в 1902, ряд. 307-й сд, погиб 10.1.1944.

НАБИУЛИН Мухамед Набиевич, ряд., погиб в 1943.

НАГАЙЦЕВ Анатолий Алексеевич, р. в 1916, мл. лейт. 470-го сп, погиб 27.2.1944.

НЕПША Василий Дмитриевич, ряд. 1021-го сп, погиб 14.11.1943.

НЕРУШ Кирилл Петрович, р. в 1911 в с. Семеновка Семеновского р-на Черниговской обл., ряд. 470-го сп 194-й сд, погиб 18.12.1943.

НЕФЕДОВ Прокофий Сергеевич, ряд. 1021-го сп, погиб 10.1.1944.

НОВИК Григорий Павлович, р. в 1905 в с. Зализный Мост Семеновского р-на Черниговской обл., ряд. 717-го сп 170-й сд, погиб 15.12.1943.

НОВИКОВ Кирилл Петрович, р. в 1915, ряд. 1021-го сп, погиб 11.1.1944.

ОГОРОДНИКОВ Михаил Захарович, ряд., погиб 25.2.1944.

ОДИНАЕВ Гадо, ряд. 954-го сп, погиб 25.2.1944.

ОТРУБЕННИКОВ Семен Иванович, ряд. 1021-го сп, погиб 11.1.1944.

ПАЛЕЕВ Сергей Павлович, ряд. 470-го сп, погиб 25.2.1944.

ПАСТУХОВ Петр Тихонович, р. в 1907 в Брянской обл., ряд. 307-й сд, погиб 10.1.1944.

ПАЦ Кузьма Нестерович, ряд., погиб 11.2.1944.

ПАЩЕТ Иван Осипович, р. в д. Ермино Гомельского р-на, ряд., погиб 19.1.1944.

ПЕРШИН Иван Романович, ряд. 102-й сд, умер от ран 26.3.1944.

ПЕТРИЧЕНКО Виктор Васильевич, ряд. 954-го сп, погиб 25.2.1944.

ПИМЕНОВ Григорий Васильевич, кап., п/п 68564, погиб 9.12.1943.

ПИСМЕРОВ Борис Иванович, ряд. 407-й оапб, погиб 4.2.1944.

ПЛОТНИКОВА Галина Константиновна, лейт. 766-го сп, погибла 5.4.1944.

ПОДДУБНЫЙ Семен Алексеевич, р. в 1897, ряд. 954-го сп, погиб 21.1.1944.

ПОДЗОЛКОВ Николай Васильевич, р. в 1904, ряд. 1023-го сп 307 сд, погиб 10.1.1944.

ПОЗДНЯКОВ Николай Иванович, ряд. 755-го сп, погиб 15.1.1944.

ПОЛОВОВ Николай Семенович, серж. 1021-го сп, погиб 12.1.1944.

ПОЛУЛЯКОВ Михаил Лукич, р. в 1917, ст. серж. 307-й сд, погиб 12.1.1944.

ПОЦ Кузьма Нестерович, ряд. 194-й сд, погиб 11.2.1944.

ПОЧИЦКИЙ Алексей Иосифович, ряд. 616-го сп 194-й сд, погиб 25.2.1944.

ПРИЕМОВ Кузьма Осипович, р. в 1902, ряд. 307-й сд, погиб 10.1.1944.

ПОПКОВ Павел Александрович, р. в 1902, ряд. 470-го сп, погиб 21.1.1944.

ПРИХОДЬКО Иван Никитич, р. в 1904, ряд. 307-й сд, погиб 23.12.1944.

ПРОТАСОВ Федор Степанович, ряд. 39-го сп, погиб 19.1.1944.

ПУДОВ Дементий Павлович, ряд. 1021-го сп, погиб 29.11.1943.

ПУРИСКИН Дмитрий Антонович, ряд. 73-й сд, погиб 25.12.1943.

ПЫРХ Иван Емельянович, ряд. 616-го сп 194-й сд, погиб 24.2.1944.

РАФИКОВ Юнус Измайлович, ряд., погиб 11.2.1944.

РАШИНА Алексей Маркович, р. в 1906, ряд. 616-го сп, погиб 25.2.1944.

РОДИОНОВ Никифор Иванович, ряд. 954-го сп, погиб 28.2.1944.

РОМАНИШИН Роман Дмитриевич, р. в Москве в 1912, кап. 6-й исбр РГК, погиб 1.12.1943.

РОМАНОВ Владимир Александрович, ряд., п/п 29828, умер от ран 10.3.1944.

РОЩИН Алексей Маркович, 616-й сп 194-я сд, погиб 20.2.1944.

РЫСКИН Алексей Семенович, ефр., п/п 04712, погиб 26.12.1943.

САВИНОВ Василий Савельевич, ряд. 73-й сд, погиб 23.12.1943.

САВИНЦЕВ Александр Егорович, р. в 1920, сфр. 299-го ап, погиб 20.2.1944.

САМОРУКОВ Николай Иванович, ряд. 954-го сп, погиб 25.2.1944.

САМОХИН Константин Ефимович, р. в 1901 в г. Тула, лейт. 159-го гв. сп, умер от ран 18.3.1944.

СВЕШНИКОВ Иван Сергеевич, ст. серж., погиб 25.2.1944.

СЕЛЕДЦОВ Аврам Григорьевич, ряд. 1021-го сп, погиб 29.11.1943.

СЕЛЕЗНЕВ Иван Дмитриевич, ряд. 470-го сп, погиб 25.2.1944.

СЕМЕВОНЕНКО Кузьма Владимирович, р. в 1903, ряд. 307-й сд, погиб 10.1.1944.

СЕНОЖЕНСКИЙ Антон Иванович, ряд. 1019-го сп 307-й сд, погиб 11.1.1944.

СЕНОЖЕНСКИЙ Юлиан, умер от ран 23.12.1943.

СИНЬКОВ Владимир Георгиевич, р. в 1918, ст. серж. 299-го сп, погиб 20.2.1944.

СНЕГОВОЙ Александр Иванович, ряд. 954-го сп, погиб 25.2.1944.

СТАРОТИТОРОВ Петр Фомич, ряд. 954-го сп, погиб 25.2.1944.

СТАХАНОВ Николай Васильевич, р. в 1921 в д. Алтухово Щекинского р-на Тульской обл., мл. лейт. 16-го сп 102-й сд, погиб 18.12.1943.

СТЕПАНОВ Арсентий Степанович, серж. 16-й тбр, погиб 5.12.1943.

СТРУБЕНКОВ Семён Иванович, р. в 1907, ряд. 307-й сд, погиб 11.1.1944.

СУББОТЕНКО Сергей Исакович, р. в 1913, погиб в декабре 1943.

СУДОМОЙКИН Иван Николаевич, серж. 407-го оаиб, погиб 8.2.1944.

СУСИКОВ Николай Самойлович, ряд. 39-го сп, погиб 19.1.1944.

СЫСОЕВ Илья Григорьевич, ряд. 954-го сп, погиб 1.2.1944.

ТАРАН Даниил Терентьевич, ряд. 954-го сп, погиб 21.2.1944.

ТАРАСОВ Николай Иванович, ряд. 954-го сп, погиб 24.2.1944.

ТЕНЩУК Петр Михайлович, ряд. 123-го военно-строит. отряда, погиб 4.7.1944.

ТИМОФЕЕВ Александр Тимофеевич, ряд. 299-го ап 194-й сд, погиб 26.2.1944.

ТИМОШЕНКО Михаил Афанасьевич, ряд. 616-го сп 194-й сд, погиб 24.2.1944.

ТОЛСТЕНОВ Николай Семенович, мл. серж. 20-й иптабр, погиб 9.12.1943.

ТОРМОЗ Иван Максимович, р. в 1906, ряд. 307-й сд, погиб 10.1.1944.

ТРУБА Павел Феофанович, кап., п/п 68564, погиб 9.12.1943.

УМЕРЕНКОВ Семен Павлович, ряд. 954-го сп, погиб 11.2.1944.

УСИКОВ Аверьян Кириллович, ряд. 1021-го сп, погиб 29.11.1943.

УСИКОВ Кузьма Филиппович, р. в 1904, ряд. 307-й сд, погиб 14.1.1944.

ХОЛОД Андрей Андреевич, ряд., погиб 25.2.1944.

ХОЛОДОВ Алексей Константинович, ряд. 1023-го сп, погиб 10.1.1944.

ХОЛЯВКО Михаил Леонтьевич, ряд. 30-го сп 102-й сд, погиб 19.12.1943.

ЧЕРНЫШ Тимофей Степанович, р. в 1901, ряд. 616-го сп, погиб 24.2.1944.

ЧЕРНЯК Петр Яковлевич, ряд. 454-го сп, погиб 10.2.1944.

ЧИСТЯКОВ Петр Алексеевич, ряд., умер от ран 28.6.1944.

ЧОБОТОК Николай Петрович, лейт., погиб 9.12.1943.

ЧУПИН Григорий Александрович, р. в 1912, ряд. 307-й сд, погиб 10.1.1944.

ЧУХАНОВ Иосиф Харитонович, ряд. 40-го сп 102-й сд, погиб 18.12.1943.

ЧУХНО Ефим Ефимович, ряд. 954-го сп, погиб 24.2.1944.

ШАБЕТЯ Кирилл Андреевич, ряд. 470-го сп, погиб 24.2.1944.

ШАРАБАНЬКО Михаил Титович, р. в 1924, ряд. 307-й сд, погиб 10.1.1944.

ШВЕДОВ Алексей Степанович, ряд. 39-го сп, погиб 19.1.1944.

ШЕШЕНИН Петр Яковлевич, ст. серж., умер от ран 3.3.1944.

ШИРОКОВ Никифор Михайлович, п/п 65698, погиб 25.2.1944.

ШКЕЛЬ Федор Антонович, ряд. 470-го сп, погиб 25.2.1944.

ШКУРА Федор Максимович, р. в 1904, ряд. 954-го сп, погиб 21.1.1944.

ШКУРАТОВ Иван Петрович, р. в 1924, ряд. 307-й сд, погиб 10.1.1944.

ШЛОМА Прохор Матвеевич, р. в 1897, ряд. 307-й сд, погиб 10.1.1944.

ЩИННИК Борис Трофимович, ряд. 1021-го сп, погиб 11.1.1944.

ЮДИН Михаил Николаевич, р. в 1924, ряд. 307-й сд, погиб 10.1.1944.

ЮСУПОВ Майсак, р. в 1903, ряд. 307-й сд, погиб 12.1.1944.

ЯКОВЛЕВ Александр Ильич, ряд. 356-го ап 57-й сбр, погиб 18.12.1943.

ЯЦКОВ Михаил Сергеевич, р. в 1900, ряд. 1023-го сп, погиб 10.1.1944.

ЯШКОВ Александр Ефимович, ряд. 954-го сп, погиб 24.2.1944.

БРАТСКАЯ МОГИЛА В ДЕРЕВНЕ ДОБРОГОЩА

АБАШИН Михаил Федорович, лейт. 616-го сп 194-й сд, погиб 16.12.1943.

АБДУЛАЕВ Носир, р. в 1914, ряд. 1281-го сп, погиб 16.11.1943.

АБДУЛАЕВ Холмат, р. в 1925 в Узбекистане, ряд. 101-го сп, погиб 27.2.1944.

Брацкая магіла савецкіх воінаў у в. Дабрагошча.

АБРАМЕНКО Василий Алексеевич, р. в Добрушском р-не, мл. серж. 16-го сп, погиб 18.12.1943.

АБРАМОВ Василий Иванович, р. в 1896 в Алтайском крае, ряд., погиб 2.3.1944.

АБРАМОВ Михаил Степанович, р. в д. Акулово Рязанской обл., ряд. 101-го сп, погиб 25.2.1944.

АБРОСИМОВ Алексей Иванович, р. в д. Рождество Вологодской обл., ряд. 101-го сп, погиб 25.2.1944.

АБРОСИМОВ Егор Семенович, р. в г. Курск, ряд., п/п 47632, погиб 24.2.1944.

АВДЕЕВ Петр Андреевич, р. в 1900 в Алтайском крае, ряд., погиб 7.2.1944.

АВСЕЕНКО Антон Никифорович, р. в г. Гомель, ряд. 39-го сп, погиб 24.2.1944.

АВТОМЕЕНКО Артем Харитонович, р. в 1903 в с. Леоновка Семеновского р-на Черниговской обл., ряд. 392-го сп 73-й сд, погиб 5.12.1943.

АВТОМЕЕНКО Иван Павлович, р. в 1923 в с. Леоновка Семеновского р-на Черниговской обл., ряд. 302-го сп 73-й сд, погиб 5.12.1943.

АВТОМЕЕНКО Сергей Епифанович, р. в 1902 в с. Леоновка Семеновского р-на Черниговской обл., ряд. 392-го сп 73-й сд, погиб 6.12.1943.

АГАРЕНКОВ Александр Антонович, р. в с. Киселево Саратовской обл., ряд. 39-го сп, погиб 25.2.1944.

АГАРКОВ Василий Егорович, р. в с. Недельное Калужской обл., ряд. 39-го сп, погиб 24.2.1944.

АГАФОНОВ Иван Иванович, р. в Мордовии, ряд. 405-го опаб, погиб 13.2.1944.

АГЕЕВ Алексей Федорович, р. в 1912 в Тульской обл., серж., погиб 28.12.1943.

АГЕЕВ Прокопий Алексеевич, р. в г. Добруш Гомельской обл., ряд., умер от ран.

АДАМОВ Алексей Николаевич, р. в 1903, ряд. 101-го сп, погиб 24.12.1944.

АДЫРБАЕВ Максим, р. в 1914, ряд. 954-го сп, погиб 13.12.1943.

АКИМОВ Кулдаш, р. в Кыргизстане, ряд. 101-го сп, погиб 24.2.1944.

АКСЕНОВ Николай Андреевич, р. в 1925 в г. Ярославле, ряд., умер от ран 21.3.1944.

АКСЕНОВ Петр Яковлевич, р. в Курганской обл., ряд., погиб 6.2.1944.

АКУЛЕНКО Василий Евтихиевич, р. в Черниговской обл., ряд., погиб 30.11.1943.

АКУЛОВ Павел Петрович, р. в Московской обл., ефр., п/п 33836, погиб 15.12.1943.

АЛБИН Ефим Васильевич, ряд. 269-го осб 37-й сбр, погиб 18.12.1943.

АЛЕЙНИКОВ Даниил Васильевич, р. в 1910 в Брянской обл., ряд., погиб 4.12.1943.

АЛЕКСАНДРОВ Андрей Александрович, р. в Чувашии, ряд., умер от ран 8.3.1944.

АЛЕКСАШКИН Владимир Иванович, р. в Волгоградской обл., мл. серж., погиб 14.12.1943.

АЛЕКСЕЕВ Александр Алексеевич, р. в Чувашии, ряд., погиб 8.2.1944.

АЛЕКСЕЕВ Дмитрий Васильевич, р. в Московской обл., ст. серж., погиб 11.2.1944.

АЛЕКСЕЕВ Федор Владимирович, серж., погиб 16.12.1943.

АЛЕКСЕЕНКО Кузьма Рафаилович, р. в 1900, ряд. 101-го сп, погиб 24.3.1944.

АЛЕКСЕЕНКО Петр Иванович, р. в 1915 в с. Серовка Брянской обл., ряд., погиб 1.2.1944.

АЛЕШИН Николай Иванович, р. в 1926 в Алексинском р-не Тульской обл., ст. серж., погиб 26.2.1944.

АЛИЕВ Магомед, р. в Дагестане, ряд. 101-го сп, погиб 24.2.1944.

АЛЫМОВ Иван Андреевич, р. в Самарской обл., ряд., погиб 18.12.1943.

АМРИЕВ Шамиль Бурдейнович, р. в г. Грозный, Чеченская Республика, ряд. 73-й сд, погиб 15.12.1943.

АНАНЕНКО Максим Михайлович, р. в 1908, ряд., умер от ран 13.12.1943.

АНАНЧЕНКО Яков Григорьевич, р. в 1905 в Брянской обл., ряд., погиб 14.12.1943.

АНДРОСЕНКО Григорий Семенович, р. в с. Архиповка Черниговской обл., ряд., погиб 5.12.1943.

АНДРЮХОВ Епихор Львович, р. в д. Шихов Жлобинского р-на, ряд. 16-го сп 102-й сд, погиб 18.12.1943.

АНИКИН Яков Васильевич, р. в 1905, ст. серж. 616-го сп, погиб 14.12.1943.

АНТОНОВ Николай Парфенович, ефр. 73-й сд, погиб 18.12.1943.

АНТОНЧЕНКО Прокофий Иванович, ряд., погиб 4.12.1943.

АНТРОПОВ Иван Антонович, р. в 1925, ряд. 101-го сп, погиб 25.2.1944.

АРСЕНЬЕВ Михаил Арсентьевич, р. в 1902, ефр., погиб 15.11.1943.

АРТЕМОВ Михаил Артемович, р. в Орловской обл., ряд., погиб 15.12.1943.

АРТЮШЕНКО Никифор Сафонович, ряд. 616-го сп 194-й сд, погиб 15.12.1943.

АРХИПОВ Петр Алексеевич, р. в г. Елец Липецкой обл., ряд., п/п 08984, погиб 18.12.1943.

АРЯМИН Тимофей Павлович, ряд., погиб 10.1.1944.

АСАМОВ Иван Еремеевич, ряд. 705-го сп, погиб 19.4.1944.

АСЕРЬЯН Сетрак Алапович, ряд. 1023-го сп, погиб 4.12.1943.

АСТАХОВ Иван Ильич, гв. лейт., погиб 22.2.1944.

АТРОЩЕНКО Андрей Семенович, ряд. 101-го сп, погиб 27.2.1944.

АТРОЩЕНКО Федор Никифорович, р. в 1900 в Брянской обл., ряд., погиб 24.2.1944.

АФАШАГОВ Адам Токович, 406-й бс, погиб 18.4.1944.

АФОНИН Владимир Николаевич, р. в 1924 в Орловской обл., погиб 22.1.1944.

АФОНИЧЕВ Иван Владимирович, р. в г. Омск, ряд., погиб 18.12.1943.

АХЛАМОВ Ефим Иванович, р. в 1904 в Брянской обл., ряд., погиб 12.1.1944.

БАБАК Андрей Иванович, р. в 1909, кап. 392-го сп 73-й сд, погиб 5.12.1943.

БАБЕНКО Александр Григорьевич, р. в 1921 в Полтавской обл., лейт., ком. батареи 356-го ап 102-й сд, погиб 7.3.1944.

БАБЕНКОВ Егор Иванович, р. в 1916, ряд., погиб 15.12.1943.

БАБИН Николай Васильевич, р. в 1900 в Суражском р-не Брянской обл., ряд. 350-го сп 96-й сд, умер от ран 29.6.1944.

БАБИНЦЕВ Иван Ефремович, р. в Новосибирской обл., старш., погиб 5.1.1944.

БАГИРОВ Дадаш Наджафович, р. в 1922, ряд. 954-го сп, погиб 14.12.1943.

БАГРОВ Василий Тихонович, ряд. 1019-го сп, погиб 14.12.1943.

БАЖАН Григорий Антонович, мл. серж., погиб 24.2.1944.

БАЙДАЛОВ Николай Васильевич, р. в д. Радутин Жлобинского р-на, ряд., погиб 18.12.1943.

БАКАШОВ Иван Михайлович, р. в 1915, ряд. 616-го сп, погиб 15.12.1943.

БАКЕМБАЕВ Израил, ряд., погиб 16.12.1943.

БАЛАКИН Василий Григорьевич, р. в д. Кайсаровка Пензенской обл., ст. серж., погиб 18.12.1943.

БАЛАНДИН Яков Макарович, ряд., погиб 18.12.1943.

БАЛАНДОВ Терентий Ильич, ряд. 39-го сп, погиб 27.2.1944.

БАЛАШОВ Иван Андреевич, ряд. 1023-го сп, погиб 15.12.1943.

БАЛДИН Иван Борисович, ряд., погиб 12.12.1944.

БАЛДИН Иван Федорович, ряд. 140-го гв. сапб 107-й гв. сд, погиб 15.12.1943.

БАЛОБАНОВ Сергей Иванович, р. в Татарстане, ефр., погиб 5.12.1943.

БАНДАЛОВ Николай Васильевич, ряд. 16-го сп, погиб 18.12.1943.

БАРАНОВ Николай Степанович, ряд., погиб 19.1.1944.

БАРИНОВ Василий Иванович, лейт. 413-го сп, умер от ран 5.12.1943.

БАРСУКОВ Евгений Федорович, ряд. 16-го сп 70-й сд 48-й А, погиб 18.12.1943.

БАСОВ Кузьма Ильич, ряд. 1023-го сп, погиб 15.12.1943.

БАТАЛИН Трофим Трофимович, р. в 1905 в с. Воронок Стародубского р-на Брянской обл., ряд., погиб 30.11.1943.

БАТЕХА Семен Филиппович, р. в 1909, ряд. 1019-го сп, погиб 30.11.1943.

БАТЛЫКОВ Василий Владимирович, ряд., погиб 14.12.1943.

БАТУРО Иван Маркович, ряд. 39-го сп, погиб 24.2.1944.

БАУРОВ Павел Федорович, р. в с. Сновск Брянской обл., ряд., погиб 10.12.1943.

БАУТКИН Сергей Иванович, ряд. 39-го сп 4-й сд, погиб 25.2.1944.

БАШЛАКОВ Александр Евтихиевич, р. в д. Грабовка Гомельского р-на, ряд., погиб 1.2.1944.

БАШЛАКОВ Николай Яковлевич, ряд. 16-го сп, погиб 6.12.1943.

БЕГАНОВ Федор Петрович, ряд. 101-го сп, погиб 24.2.1944.

БЕДЕЙ Григорий Васильевич, р. в 1906, ряд. 101-го сп, погиб 24.2.1944.

БЕДУН Иван Гавриилович, р. в 1913, ряд. 954-го сп, погиб 5.12.1943.

БЕЗРУКОВ Иван Иванович, ряд. 16-го сп, погиб 6.12.1943.

БЕЛЕВЦОВ Александр Иванович, ряд., погиб 6.2.1944.

БЕЛИКОВ Александр Иванович, р. в 1923, ряд., погиб 24.2.1944.

БЕЛИКОВ Иван Иванович, ряд. 16-го сп, погиб 6.12.1943.

БЕЛОБОРОДЬКО Иван Степанович, ряд., погиб 15.12.1943.

БЕЛОВ Александр Петрович, р. в 1901 в Ярославской обл., ряд., погиб 25.2.1944.

БЕЛОВ Анатолий Александрович, р. в 1907, ряд., погиб 15.12.1943.

БЕЛОГРИВЕНЬ Петр Федорович, р. в 1903, ряд. 101-го сп, погиб 24.3.1944.

БЕЛОГУР Иван Спиридонович, ряд. 409-го сп, погиб 30.11.1943.

БЕЛОУС Иван Кириллович, р. в 1920, ряд., погиб 20.2.1944.

БЕЛОУС Филипп Тихонович, ряд. 101-го сп, погиб 13.1.1944.

БЕЛЮШКИН Григорий Моисеевич, р. в 1896, ряд. 101-го сп, погиб 24.3.1944.

БЕЛЯЕВ Василий Васильевич, ряд. 101-го сп, погиб 24.2.1944.

БЕЛЯКОВ Иосиф Григорьевич, ряд. 39-го сп, погиб 24.2.1944.

БЕЛЯНИНОВ Алексей Иванович, ряд. 624-го сп, погиб 6.12.1943.

БЕРЕЖНОВ Петр Викторович, серж. 1343-го сп 399-й сд, погиб 4.3.1944.

БЕРИБЕРА Григорий Ильич, р. в с. Кулаевка Черниговской обл., ряд., погиб 13.12.1943.

БЕСКРОВНЫЙ Николай Яковлевич, кап. 277-го сп, погиб 3.12.1943.

БИБАЕВ Николай Федорович, старш., погиб 5.12.1943.

БИБИКОВ Василий Васильевич, р. в г. Жлобин, ряд. 954-го сп 194-й сд, погиб 15.12.1943.

БИРЮКОВ Петр Севастьянович, ряд. 954-го сп, погиб 17.12.1943.

БЛАГОПОЛУЧНЫЙ Иван Антонович, ряд. 471-го сп 73-й сд, погиб 14.12.1943.

БОБКОВСКИЙ Василий Дмитриевич, ряд., погиб 26.2.1944.

БОБРИКОВ Василий Михайлович, р. в д. Жгунь Добрушского р-на, ряд. 1923-го сп, погиб 4.12.1943.

БОБРОВ Иван Ефимович, р. в Ленинграде, ряд., погиб 30.11.1943.

БОБРОВ Иван Михайлович, серж., умер от ран 14.12.1943.

БОБРОВСКИЙ Кузьма Павлович, ряд., погиб 16.12.1943.

БОГОЙКО Николай Петрович, р. в с. Лесконоги Черниговской обл., ряд., погиб 8.12.1943.

БОГОМАЗ Николай Петрович, ряд., пропал без вести 4.12.1943.

БОГОМОЛЕЦ Андрей Константинович, р. в г. Чернигов, серж., п/п 31791, погиб 14.12.1943.

БОГОСЛОВСКИЙ Аркадий Петрович, р. в Лабинском р-не Краснодарского края, ряд., погиб 10.1.1944.

БОГОСЛОВСКИЙ Сергей Александрович, р. в Костромской обл., ряд., погиб 24.2.1944.

БОГОСЛОВСКИЙ Сергей Иванович, серж. 1260-го сп, погиб 26.10.1943.

БОГОСЛОВСКИЙ Федор Петрович, р. в г. Новгород, ряд. 39-го сп, погиб 24.2.1944.

БОЙКО Григорий Маркович, р. в Херсонской обл., мл. серж., погиб 17.12.1943.

БОЙКОВ Иван Филиппович, ряд. 13-го опаб, п/п 92009, погиб 6.2.1944.

БОЙКОВ Семен Иванович, р. в Саратовской обл., старш., погиб 19.12.1943.

БОЛДЫРЕВ Иван Дмитриевич, р. в г. Карталы Челябинской обл., ряд., погиб 24.2.1944.

БОЛОТВИН Алексей Михайлович, ряд. 7-го осапб.

БОЛСУН Михаил Иванович, ряд. 101-го сп, погиб 13.1.1944.

БОНДАРЕНКО Александр Васильевич, ряд., погиб 27.2.1944.

БОНДАРЕНКО Иван Митрофанович, ряд., погиб 17.12.1943.

БОНДАРЕНКО Николай Иванович, р. в 1915, ряд. 616-го сп, погиб 26.2.1944.

БОНДАРЬ Иван Иванович, ряд., умер от ран 10.3.1944.

БОНДАРЬ Иван Моисеевич, гв. лейт. 16-го сп, погиб 18.12.1943.

БОРИСЕНКО Сергей Петрович, р. в 1917 в д. Журавки Брянской обл., ряд., погиб 14.12.1943.

БОРИСОВ Арсентий Гаврилович, р. в 1911, погиб 27.2.1944.

БОРИСОВ Василий Андреевич, ряд. 954-го сп, погиб 14.12.1943.

БОРИСОВИЧ Архип Степанович, ряд. 1023-го сп, погиб 4.12.1943.

БОРОДИН Михаил Степанович, р. в д. Чистые Лужи Ветковского р-на, ряд., погиб 11.12.1943.

БОРШТЕЙН Лазарь, р. в г. Биробиджан, Хабаровский край, ряд., погиб 15.12.1943.

БОРЩАК Иван Петрович, р. в с. Нехвороща Полтавской обл., ряд., пропал без вести 5.12.1943.

БОТАЕВ Петр Антонович, ряд. 1021-го сп, погиб 30.11.1943.

БОТОВ Иван Дмитриевич, мл. серж. 16-го сп 102-й сд, погиб 18.12.1943.

БОЯРКИН Константин Ефимович, ст. лейт., погиб 8.12.1943.

БРАГОВ Дмитрий Васильевич, р. в 1913, ряд. 616-го сп, погиб 24.2.1944.

БРУЗЕР Исак Леонтьевич, ряд., погиб 2.3.1944.

БРУШКОВ Василий Маркович, р. в д. Радуша Жлобинского р-на, ряд. 16-го сп 102-й сд, погиб 18.12.1943.

БУДИН Николай Васильевич, серж., погиб 26.1.1944.

БУДНИКОВ Прохор Абрамович, ряд., погиб 5.1.1944.

БУДЬКО Владимир Иванович, ряд., погиб 10.1.1944.

БУЗУРУКОВ Мухай, серж., погиб 16.12.1943.

БУКЕРИН Александр Ефимович, ряд. 39-го сп, погиб 24.2.1944.

БУМАГИН Иван Иванович, ряд., погиб 14.12.1943.

БУНАКОВ Леонид Александрович, ряд., погиб 24.2.1944.

БУРАВКОВ Иван Михайлович, серж., погиб 20.3.1944.

БУРДЖАЛИЕВ Атабек, ряд., погиб 3.12.1943.

БУРДО Николай Андреевич, ряд. 616-го сп 194-й сд, погиб 15.12.1943.

БУРКЕНЯ Евдоким Мартинович, р. в 1919, ряд. 299-го ап, погиб 19.12.1943.

БУРМИСТРОВ Иван Матвеевич, ряд., погиб в сентябре 1943.

БУСОВ Николай Абрамович, ряд. 101-го сп, погиб 24.2.1944.

БУСЫГИН Павел Васильевич, серж., погиб 16.12.1943.

БУТАРОВ Федор Карпович, ст. серж., погиб 18.12.1943.

БУХАРИН Иван Андреевич, мл. лейт., погиб 15.12.1943.

БУХАРОВ Даниил Константинович, р. в д. Темеличи Брянской обл., ряд., погиб 25.2.1944.

БУШКОВИЧ Иосиф Афанасьевич, серж. 1021-го сп, погиб в декабре 1943.

БЫКОВ Потап Андреевич, ряд., погиб 17.12.1943.

БЫЧКОВ Владимир Терентьевич, р. в 1917 в с. Серовка Новозыбковского р-на Брянской обл., ряд., погиб 7.12.1943.

ВАГЕЕВ Гилячетдин, ряд., умер от ран 10.3.1944.

ВАРГАНОВ Иван Сергеевич, ряд., погиб 2.12.1943.

ВАСИЛЬЕВ Афанасий Никитич, р. в 1903, ряд. 101-го сп, погиб 27.2.1944.

ВАСИЛЬКОВ Федор Васильевич, ряд. 101-го сп, погиб 24.2.1944.

ВАСИЛЬЦОВ Николай Севастьянович, ряд., п/п 05696, погиб 25.2.1944.

ВАСПУКОВ Иван Никитич, ряд. 409-го сп, погиб 2.12.1943.

ВАСЮК Владимир Васильевич, ряд., погиб 18.12.1943.

ВАСЮКОВ Василий Федорович, серж. 1023-го сп, погиб 23.12.1943.

ВАСЮКОВ Мирон Ефимович, ряд., погиб 24.2.1944.

ВЕКОВИЩЕВ Иван Иванович, р. в с. Ново-Еголдаево Рязанской обл., погиб 24.1.1944.

ВЕЛИЧКО Павел Егорович, ряд., погиб 18.12.1943.

ВЕНЕДИКТОВ Иван Егорович, ст. лейт. 616-го сп, погиб 6.2.1944.

ВЕПРИНЦЕВ Лаврентий Акимович, ряд. 39-го сп 4-й сд, погиб 24.2.1944.

ВЕРЕМЕЕНКО Андрей Петрович, р. в 1898 в с. Леоновка Семеновского р-на Черниговской обл., ряд. 392-го сп 73-й сд, погиб 5.12.1943.

ВЕРКЕЕВ Петр Иосифович, р. в 1922 в с. Каменка Климовского р-на Брянской обл., ряд., погиб 16.2.1944.

ВЕРСТАКОВ Денис Павлович, ряд., погиб 18.12.1943.

ВЕРТЕБНЫЙ Анатолий Ефимович, ряд. 16-го сп, погиб 18.12.1943.

ВЕРУШИЛО Иван Леонтьевич, ряд. 73-й сд, погиб 12.12.1943.

ВЕРХОШАПОВ Иван Павлович, ряд., погиб 14.12.1943.

ВИНОКУРОВ Иван Константинович, ряд. 954-го сп, погиб 19.12.1943.

ВИНОКУРОВ Илья Моисеевич, ряд., погиб 4.12.1943.

ВИШНЕВСКИЙ Иван Петрович, ряд. 96-го сп, погиб 24.2.1944.

ВЛАСОВ Виктор Ефимович, р. в 1926 в Алексинском р-не Тульской обл., ряд. 70-й сд, погиб 5.7.1944.

ВОЕВОДОВ Терентий Дмитриевич, ряд. 101-го сп, погиб 21.1.1944.

ВОЛОВИК Григорий Николаевич, ряд. 409-го сп, погиб 2.12.1943.

ВОЛОВИКОВ Иван Авдеевич, серж. 624-го сп, погиб 22.12.1943.

ВОЛЧКОВ Михаил Осипович, ряд., погиб 2.12.1943.

ВОРОБЕЙ Павел Филиппович, ряд. 624-го сп 137-й сд, погиб 15.12.1943.

ВОРОБЬЕВ Василий Николаевич, ряд. 40-го ап 4-й сд, погиб 26.2.1944.

ВОРОБЬЕВ Иван Поликарпович, ряд., погиб 15.12.1943.

ВОРОНОВ Иван Петрович, ряд., погиб 30.11.1943.

ВОРОНОЙ Иван Дмитриевич, р. в 1923 в с. Леоновка Семеновского р-на Черниговской обл., ряд. 413-го сп 73-й сд, погиб 2.3.1944.

ВОСТРИКОВ Семен Васильевич, ст. серж., погиб 15.12.1943.

ВЯЗОВИК Архип Кузьмич, ряд. 616-го сп, погиб 14.2.1944.

ГАБАРАШВИЛИ Владимир Никитич, р. в 1912, ряд. 7-го исапб, погиб 22.2.1944.

ГАВРЕГА Михаил Ильич, ряд., погиб 24.2.1944.

ГАВРИК Михаил Григорьевич, ряд. 101-го сп, погиб 27.2.1944.

ГАВРИЛЕНКО Андрей Иванович, ряд., погиб 3.12.1943.

ГАВРИЛЕНКО Дмитрий Филиппович, ряд. 186-й ашр, погиб 14.12.1944.

ГАВРИЧЕНКО Степан Никитич, ряд. 101-го сп, погиб 24.2.1944.

ГАВРУК Николай Сергеевич, ряд. 73-й сд, погиб 13.12.1943.

ГАВРУШЕВ Архип Петрович, ряд. 771-го сп, погиб 16.12.1943.

ГАЙДУКОВ Денис Михайлович, р. в 1917 в с. Хохловка Брянской обл., ряд., погиб 10.12.1943.

ГАЛАГАН Константин Яковлевич, ряд. 954-го сп, погиб 15.12.1943.

ГАЛЯМОВ Астандьяр Галямович, р. в 1914, ряд. 954-го сп, погиб 15.12.1943.

ГАРАЕВ Павел Трофимович, ряд. 101-го сп, погиб 24.2.1944.

ГАШКОВ Григорий Александрович, ст. серж. 73-й сд, погиб 4.12.1943.

ГЕРАСИМЕНКО Тимофей Иванович, ряд., умер от ран 6.3.1944.

ГЕРАСИМОВ Николай Петрович, мл. серж., погиб 10.12.1943.

ГЕРМАНОВИЧ Владимир Саввич, ряд. 954-го сп 194-й сд, погиб 15.12.1943.

ГИЛИШИН Матвей Салихович, р. в 1925, ряд. 101-го сп, погиб 24.2.1944.

ГЛАДКОВ Антон Павлович, ст. серж. 771-го сп, погиб 27.12.1943.

ГЛЕКОВ Павел Михайлович, р. в 1919, ряд. 16-го сп, погиб 6.12.1943.

ГЛОТОВ Михаил Петрович, ряд. 269-го остб 37-й сбр, погиб 18 12.1943.

ГЛУШКОВ Петр Яковлевич, ряд. 39-го сп, погиб 24.2.1944.

ГЛЫБИН Борис Дмитриевич, ст. серж., умер от ран 8.10.1943.

ГОВЯДИН Михей Георгиевич, ряд. 409-го сп, погиб 2.12.1943.

ГОЛИКОВ Михаил Константинович, ряд. 101-го сп, погиб 7.3.1944.

ГОЛИКОВ Тимофей Васильевич, ряд. 1021-го сп, погиб 5.12.1943.

ГОЛОВАЧ Павел Ефимович, р. в 1925 в с. Борщево Брянской обл., погиб 30.1.1944.

ГОЛОВЧЕНКО Гавриил Емельянович, р. в 1913, ряд., погиб 10.1.1944.

ГОЛУБЬ Иван Григорьевич, р. в 1906 в с. Карповичи Семеновского р-на Черниговской обл., ряд. 413-го сп 73-й сд, погиб 3.12.1943.

ГОМАН Павел Георгиевич, р. в г. Херсон, лейт. 39-го сп 4-й сд, погиб 24.2.1944.

ГОНЧАРОВ Михаил Иларионович, р. в 1904, ряд. 1021-го сп, погиб 5.12.1943.

ГОРБАТЕНКО Виктор Михайлович, ряд., п/п 39982, погиб 4.12.1943.

ГОРБАТЕНКО Захар Петрович, ряд. 101-го сп, погиб 26.2.1944.

ГОРБАТЕНКО Павел Павлович, ряд. 1021-го сп, погиб 14.12.1943.

ГОРБУНОВ Егор Васильевич, ряд. 140-го гв. пап 114-го мп, погиб 15.12.1943.

ГОРИКОВ Михаил Васильевич, ряд. 1023-го сп, погиб 4.12.1943.

ГОРИН Сергей Ефимович, ряд. 392-го сп, умер от ран 4.4.1944.

ГОРОХ Павел Калинич, ряд., п/п 70557, погиб 10.1.1944.

ГОРШКОВ Алексей Ильич, р. в 1923 в Смоленской обл., ряд., погиб 15.12.1943.

ГОСТЮХОВ Александр Николаевич, ряд. 20-й иптабр, погиб 14.12.1943.

ГРАМКО Василий Игнатьевич, ряд. 471-го сп 73-й сд, погиб 11.12.1943.

ГРАНАТЫРЬ Иван Алексеевич, р. в г. Краматорск Донецкой обл., ряд., погиб 18.12.1943.

ГРАЧЕВ Дмитрий Карпович, ряд. 101-го сп, погиб 24.2.1944.

ГРЕЧАНОВ Григорий Андреевич, старш., погиб 14.12.1943.

ГРИБАНОВ Андрей Титович, ряд. 101-го сп, погиб 26.2.1944.

ГРИБАНОВ Максим Титович, ряд. 101-го сп, погиб 24.2.1944.

ГРИВА Андрей Осипович, р. в 1910, ряд., п/п 02813, погиб 18.12.1943.

ГРИГОРЕНКО Филипп Федорович, ряд. 194-й сд, погиб 2.2.1944.

ГРИДАСОВ Василий Дмитриевич, серж., погиб 5.12.1943.

ГРИДЯЕВ Федор Егорович, ряд., погиб 24.2.1944.

ГРИШАЕВ Петр Григорьевич, ряд. 101-го сп, погиб 14.1.1944.

ГРИШИН Николай Иванович, ряд. 1021-го сп, погиб 14.12.1943.

ГРИШКОВЦОВ Иван Афанасьевич, ряд., погиб 7.12.1943.

ГРИЩЕНКО Иван Иванович, р. в 1924 в д. Шапочка Унечского р-на Брянской обл., погиб 27.2.1944.

ГРОМЕНКО Макар Павлович, ряд. 413-го сп, погиб 9.12.1943.

ГРОМЫКО Емельян Васильевич, р. в д. Новые Громыки Ветковского р-на, ряд. 470-го сп, погиб 17.12.1943.

ГРУДНЕВ Петр Петрович, р. в 1912 в с. Михайловка Запорожской обл., ряд., погиб 3.12.1943.

ГРУЗДЕВ Виктор Дмитриевич, сфр. 83-го ожб 5-й жбр, погиб 1.3.1944.

ГРУШИН Иван Тимофеевич, ряд. 409-го сп, погиб 11.12.1943.

ГРЫЖАК Григорий Михайлович, р. в 1906, кап., погиб 8.12.1943.

ГРЫЗЛОВ Леонид Иванович, р. в 1925, ряд. отд. лыжного б-на, погиб 27.2.1944.

ГУБАНОВ Федор Алексеевич, р. в д. Рыжков Курской обл., ряд., погиб 12.12.1943.

ГУСАК Никита Семенович, р. в Донецкой обл., ряд., погиб в феврале 1944.

ГУСЕВ Алексей Кириллович, р. в 1922 в Белогорском р-не Тверской обл., старш. 331-го сп, умер от ран 26.6.1944.

ГУСЬКОВ Николай Яковлевич, р. в г. Оренбург, старш., погиб 5.12.1943.

ГУТОРА Никифор Ильич, погиб 17.12.1943.

ГУЩИН Филипп Тимофеевич, р. в Орловской обл., ряд. 471-го сп 73-й сд, погиб 14.12.1943.

ДАВЫДЕНКО Иван Григорьевич, р. г. Новосибирск, ряд., погиб 8.12.1943.

ДАВЫДОВ Иван Миронович, р. в д. Демьянки Добрушского р-на, ряд., п/п 43912, погиб 14.12.1943.

ДАНИЛИН Алексей Михайлович, р. в 1917, ряд. 175-го оптд, погиб 14.12.1943.

ДАНИЛОВ Иван Михайлович, ряд., погиб 5.12.1943.

ДАНКИН Андрей Антонович, гв. ряд., п/п 45176, погиб 15.12.1943.

ДАРАНЦЕВ Василий Михайлович, ряд., погиб 2.1.1944.

ДВОРЕЦКИЙ Стефан Стратонович, ряд., погиб 15.12.1943.

ДЕМИН Иннокентий Валентинович, ряд. 1023-го сп, погиб 4.12.1943.

ДЕМОНОВ Николай Сергеевич, ефр. 16-го сп, погиб 19.12.1943.

ДЕМЧЕНКО Дмитрий Дмитриевич, серж., погиб 14.12.1943.

ДЕНИСЕНКО Павел Андреевич, ст. лейтенант, погиб.

ДЕНЬГУБ Василий Тихонович, ряд. отд. лыжного б-на, погиб 26.2.1944.

ДЕРГАЧЕВ Павел Иванович, р. в г. Добруш, ряд., погиб 11.12.1943.

ДЕРЮГА Сергей Гавриилович, ряд. 16-го сп, погиб 18.12.1943.

ДЕТЯТКИН Иван Яковлевич, р. в 1925, ряд. 954-го сп, погиб 15.12.1943.

ДЖУГАЕВ Баба, ряд., погиб 15.12.1943.

ДЖУМАБАЕВ Мусурмат, р. в 1925, ряд. 101-го сп, погиб 24.2.1944.

ДЖУМАНОВ Мамед, ряд., погиб 18.12.1943.

ДЗАМПАЕВ Борис Тимофеевич, ст. лейт., погиб 19.1.1944.

ДЗЮБА Федор Николаевич, ст. серж., погиб 1.2.1944.

ДМИТРИЕВ Василий Павлович, ст. серж., погиб 6.12.1943.

ДМИТРИЕВ Олег Степанович, лейт., погиб 19.11.1943.

ДМИТРЮЧЕНКО Николай Прохорович, ряд., погиб 10.8.1944.

ДОБРОДЕЙ Григорий Степанович, ряд., погиб 15.12.1943.

ДОБРЫНИН Прокопий Сергеевич, мл. лейт., погиб 15.12.1943.

ДОВГАЛЬ Илья Алексеевич, ряд., умер от ран 27.2.1944.

ДОКТОРОВ Алексей Сергеевич, ряд., погиб 4.12.1943.

ДОЛБЕНКО Потап Иванович, ряд., погиб 12.12.1943.

ДОМАРЕВ Андрей Васильевич, ряд. 101-го сп, погиб 24.2.1944.

ДОРОГОЙ Иван Петрович, ряд., погиб 22.12.1943.

ДОРОНИН Александр Матвеевич, ряд. 207-го сп, погиб 27.2.1944.

ДОРОШЕНКО Петр Леонтьевич, ряд., погиб 16.12.1943.

ДОЯНОВ Егор Дмитриевич, ряд., погиб 4.12.1943.

ДРАЧЕКА Евсей Тимофеевич, ряд. 39-го сп, погиб 24.2.1944.

ДРЕВЯНСКИЙ Виктор Андреевич, ряд., умер от ран 9.3.1944.

ДРУМЕНКОВ Иван Петрович, сфр., погиб 7.12.1943.

ДУВКАЛИЕВ Сисенгали, ряд., умер 6.3.1944

ДУДАРЕВ Сергей Акимович, мл. лейт., погиб 6.2.1944.

ДУДАРЕВ Сергей Ефимович, р. в 1923 в Алексинском р-не Тульской обл., мл. лейт. 194-й сд, погиб 6.2.1944.

ДУДЕНКОВ Иван Александрович, ряд., погиб 18.12.1943.

ДУДКО Андрей Иванович, ряд. 39-го сп, погиб 24.2.1944.

ДУНАЕВ Евтихий Иосифович, ряд. 39-го сп, погиб 25.2.1944.

ДУРОВ Иван Павлович, ряд., погиб 15.12.1943.

ДУСИМБАЕВ Косим, ряд. 17-го гап 1-й гв. див., погиб 4.11.1943.

ДУШКЕВИЧ Михаил Михайлович, ряд., погиб 7.3.1944.

ДЫРИН Виктор Федорович, р. в 1925, ряд. олб, погиб 3.2.1944.

ДЫРКОВ Григорий Степанович, ряд., погиб 16.12.1943.

ЕВДОКОВ Иван Дмитриевич, ряд., погиб 5.12.1943.

ЕВЗРЕЗОВ Лев Семенович, погиб 9.11.1943.

ЕВСЕЕВ Леонид Федотович, ряд., погиб 14.12.1943.

ЕВТЕЕВ Иван Федорович, ряд., погиб 17.12.1943.

ЕВТУШЕНКО Степан Евменьевич, р. в 1897 в с. Гремячка Семеновского р-на Черниговской обл., ряд. 392-го сп 73-й сд, погиб 15.12.1943.

ЕГОР Иван Егорович, р. в 1900, ряд. 101-го сп, погиб 25.2.1944.

ЕЖОВ Парфен Георгиевич, ряд. 39-го сп, погиб 24.2.1944.

ЕЛИСЕЕНКО Михаил Федорович, кап., погиб 14.12.1943.

ЕЛОВОЙ Иван Наумович, ряд., погиб 15.12.1943.

ЕПАНЕЧНИКОВ Борис Петрович, ст. лейт., погиб в 1943.

ЕРАЛЬЦЕВ Василий Евменьевич, ряд. 101-го сп, погиб 19.1.1944.

ЕРГАШЕВ Берды, р. в 1923, ряд. 616-го сп, погиб 15.12.1943.

ЕРЕМИН Александр Степанович, ряд., погиб 25.2.1944.

ЕРИН Яков Степанович, ряд., погиб 24.10.1944.

ЕРМИЛОВ Василий Емельянович, погиб 10.1.1944.

ЕРМОЛАЕВ Николай Семенович, ряд., погиб 19.1.1944.

ЕРМОЛЕНКО Андрей Елевферьевич, ряд., погиб 3.12.1943.

ЕРМОЛЕНКО Иван Иванович, р. в 1904, ряд. 299-го ап, погиб 16.12.1943.

ЕРМОЛЕНКО Федор Егорович, ряд., погиб 14.2.1944.

ЕРОФЕЕВ Василий Ерофеевич, ряд., погиб 14.12.1943.

ЕРЧЕНКО Федор Филиппович, ряд., погиб 15.12.1943.

ЕФИМОЧКИН Иван Иванович, ряд. 39-го сп, погиб 27.2.1944.

ЕФРЕМОВ Василий Ефремович, мл. серж., погиб 9.3.1944.

ЕФРЕМОВ Николай Никитич, р. в д. Маховое Тульской обл., гв. лейт. 15-й гв. тбр, погиб 9.12.1943.

ЕФРЕМОВ Степан Емельянович, ряд. 39-го сп, погиб 25.2.1944.

ЕХРИЗЬКО Федор Николаевич, р. в г. Славгород Алтайского края, мл. серж. 16-го сп, погиб 18.12.1943.

ЖАВОРОНКОВ Федор Нестерович, серж. 413-го сп, погиб 14.12.1943.

ЖАДЕК Степан Никифорович, ряд., погиб 7.12.1943.

ЖАРОВ Иван Андреевич, ряд. 771-го сп, погиб 4.12.1943.

ЖЕЛЯЕВ Иван Дмитриевич, ряд., погиб 17.12.1943.

ЖЕСТКИН Павел Петрович, р. в Гомельском р-не, ряд., погиб 19.1.1944.

ЖИГАНКОВ Дмитрий Михайлович, мл. серж. 16-го сп, погиб 19.12.1943.

ЖИДКОВ Иван Архипович, ряд. 771-го сп, погиб 5.12.1943.

ЖИХАРЕВ Петр Сергеевич, ряд. 101-го сп, погиб 24.2.1944.

ЖМУРИН Василий Павлович, р. в 1910, ряд. 101-го сп, погиб 24.2.1944.

ЖОЧА Михаил Яковлевич, ряд., п/п 70667, погиб 23.12.1943.

ЖУК Петр Федорович, ряд. 101-го сп, погиб 24.2.1944.

ЖУКОВ Иван Антонович, р. в г. Брянск, ряд., погиб 27.2.1944.

ЖУКОВ Иван Егорович, ряд. 1023-го сп, погиб 16.12.1943.

ЖУКОВСКИЙ Иван Васильевич, лейт. 39-го сп 4-й сд, погиб 24.2.1944.

ЖУРАВЛЕВ Егор Петрович, р. в 1897, ряд. 954-го сп, погиб 25.2.1944.

ЖУРАВЛЕВ Степан Семенович, р. в 1896, ряд. 101-го сп, погиб 24.2.1944.

ЖУРБА Иван Иларионович, р. в д. Радутин Жлобинского р-на, ряд., погиб 18.12.1943.

ЗАВАЛИШИН Николай Григорьевич, ряд., погиб 1.2.1944.

ЗАВАЦКИЙ Павел Петрович, р. в 1915 в с. Галагановка Семеновского р-на Черниговской обл., ряд. 413-го сп 73-й сд, погиб 15.12.1943.

ЗАВДОВЬЕВ Кирилл Афанасьевич, ряд., п/п 01043, погиб.

ЗАГИДУЛИН Мурула, ряд., п/п 56847, погиб 7.2.1944.

ЗАИКА Евстафий Ермолаевич, ряд. 1019-го сп, погиб 10.1.1944.

ЗАЙГАРИНОВ Алимжак, ряд. 89-го тгабр, п/п 10943, погиб 8.12.1943.

ЗАЙЦЕВ Григорий Харитонович, р. в 1908, ряд. 101-го сп, погиб 29.2.1944.

ЗАКРАСОВСКИЙ Семен Акулович, р. в 1903 в Брянской обл., ряд., погиб 2.12.1943.

ЗАЛЕТОВ Иван Иванович, р. в 1914, старш. 616-го сп, погиб 14.12.1943.

ЗАЛИНЯН Михаил Артемович, ряд. 101-го сп, погиб 19.1.1944.

ЗАРУДСКИЙ Макар Иванович, ряд. 101-го сп, погиб 24.2.1944.

ЗАХАРЧЕНКО Иван Николаевич, ряд., п/п 04776, погиб 14.12.1943.

ЗАХЛЕВНЫЙ Иван Петрович, ряд., погиб 26.2.1944.

ЗАЯЦ Федор Андреевич, 413-й сп, погиб 17.3.1944.

ЗГУРСКИЙ Иван Иванович, ряд., погиб 16.12.1943.

ЗИБНИЦКИЙ Михаил Григорьевич, ряд., погиб 8.12.1943.

ЗЛОБИН Александр Филиппович, мл. лейт., погиб 19.1.1944.

ЗЛОБИН Василий Иванович, ряд., п/п 04709, погиб 1.12.1943.

ЗОРНАЕВ Василий Егорович, р. в 1907, ряд. 101-го сп, погиб 25.2.1944.

ЗУЕВ Алексей Васильевич, ряд., погиб 10.3.1944.

ЗЫКОВ Андрей Максимович, ряд. 89-го сп, погиб 24.2.1944.

ЗЮЗИКОВ Григорий Дмитриевич, ряд., погиб 29.12.1943.

ЗЮЗЬКО Парфен Дмитриевич, ряд. 220-го сп, погиб 19.1.1944.

ЗЮЛЕВ Никита Григорьевич, ряд., погиб 24.12.1943.

ЗЯБКО Алексей Федорович, ряд., погиб 16.12.1943.

ИВАНЕНКО Павел Дмитриевич, ряд. 624-го сп, погиб 26.12.1943.

ИВАНКОВ Анисим Кириллович, ряд. 413-го сп, погиб 8.3.1944.

ИВАНОВ Александр Павлович, ряд., погиб 19.12.1943.

ИВАНОВ Василий Павлович, ряд. 1023-го сп, погиб 16.12.1943.

ИВАНОВ Василий Прохорович, ряд. 1019-го сп, погиб 10.1.1944.

ИВАНОВ Петр Иванович, ряд. 13-го опаб, погиб 11.2.1944.

ИВАНОВ Рафаил Михайлович, погиб в июле 1944.

ИВАНОВ Сергей Иванович, ряд. 624-го сп, погиб 15.12.1943.

ИГНАТЬЕВ Алексей Тимофеевич, ряд. 624-го сп, погиб 6.12.1943.

ИГНАТЬЕВ Максим Тихонович, ряд. 30-го сп, погиб 6.12.1943.

ИГНИЧ Петр Иванович, ряд., погиб 4.12.1943.

ИЗМАЙЛОВ Салиман Моканович, ефр. 16-го сп, погиб 18.12.1943.

ИЛЬЯЕВ Лев, ряд., п/п 35790, погиб в декабре 1943.

ИМАНОВ Шатар, р. в 1897, ряд. 101-го сп, погиб 24.3.1944.

ИСАЕВ Александр Тимофеевич, лейт. 278-го сп 175-й сд, погиб 12.12.1943.

ИСАЕВ Геннадий Николевич, ряд. 624-го 137-й сд, погиб 15.12.1943.

ИСАЕНКО Иван Никитич, ряд. 16-го сп 102-й сд, погиб 18.12.1943.

ИСАКОВ Иван Федорович, ряд. 269-го остб 37-й сбр, погиб 5.12.1943.

ИСАЧЕНКО Денис Сергеевич, ряд., п/п 70657, погиб 6.12.1943.

ИСЖЕГО Николай Митрофанович, р. в 1909, ряд. 954-го сп, погиб 15.12.1943.

ИТМАЕВ Султан Гали, ряд. 101-го сп, погиб 25.2.1944.

КАБАНОВ Иван Матвеевич, р. в 1895, ряд. 307-й сд, погиб 10.1.1944.

КАДАШЕВ Степан Андреевич, ряд., погиб 18.12.1943.

КАЗАКОВ Григорий Павлович, старш., погиб 4.12.1943.

КАЗЕЕВ Иван Кузьмич, ряд., погиб 26.2.1944.

КАЛАШНИКОВ Леонид Иванович, мл. лейт., погиб 15.12.1943.

КАЛИНИН Михаил Иванович, ст. серж., погиб 14.12.1943.

КАЛИНИН Сергей Иванович, ряд., погиб 15.12.1943.

КАЛИНИН Федор Евгеньевич, ряд. 89-го тгабр, погиб 19.12.1943.

КАЛИСТРАТОВ Иван Федорович, ряд., погиб 9.12.1943.

КАМЕНЕВ Петр Иванович, ряд., погиб 14.12.1943.

КАМИНСКИЙ Давид Михайлович, ст. серж., п/п 29565, погиб 10.11.1943.

КАНАНЕНКО Иван Сергеевич, лейт., погиб 10.3.1944.

КАНУННИКОВ Дмитрий Лаврентьевич, мл. лейт., погиб 14.12.1943.

КАПРОНОВ Максим Иванович, п/п 07338, погиб 24.2.1944.

КАПУСТІН Савва Афанасьевич, ряд. 470-го сп, погиб 23.2.1944.

КАПШАН Иван Филиппович, ряд. 954-го сп 194-й сд, погиб 14.12.1943.

КАРАУЛОВ Николай Павлович, серж., погиб 6.3.1944.

КАРБОВСКИЙ Василий Степанович, ряд., погиб в 1943.

КАРИМОВ Усман, ряд. 954-го сп, погиб 14.12.1943.

КАРНАЧЕВ Павел Васильевич, ряд., погиб 1.12.1943.

КАРПЕНКО Алексей Иванович, ст. серж., погиб 19.12.1943.

КАРПЕНКО Владимир Митрофанович, серж., погиб 14.12.1943.

КАРПИЛЕНКО Василий Сергеевич, ряд. 39-го сп, погиб 25.2.1944.

КАРПУХИН Григорий Андреевич, серж., погиб 8.12.1943.

КАРПУХИН Иван Васильевич, ряд. 356-го ап 57-й сбр, погиб 6.12.1943.

КАРТАВЕНКО Николай Герасимович, ряд. отд. лыжного б-на 4-й сд, погиб 26.2.1944.

КАРТАШОВ Михаил Сергеевич, ст. серж., погиб 5.12.1943.

КАШАПОВ Белал Герафеевич, ряд., погиб 17.12.1943.

КАЩЕЕВ Василий Нестерович, ряд. 39-го сп, погиб 24.2.1944.

КЕКУХ Григорий Кириллович, ряд. 954-го сп, погиб 23.12.1943.

КИЗИЛОВ Иван Филиппович, старш., погиб 8.12.1943.

КИМОНИК Павел Семенович, ряд., погиб 19.12.1943.

КИРИЧЕНКО Павел Иванович, мл. серж., п/п 03583, погиб 19.12.1943.

КИРЬЯНЦЕВ Федор Федорович, ст. серж., умер от ран 3.5.1944.

КИСЕЛЕВ Василий Степанович, кап., погиб 16.12.1943.

КЛИМЧЕНКО Григорий Петрович, р. в 1907, ряд. 307-й сд, погиб 10.1.1944.

КНЯЗЕВ Иван Герасимович, ряд. 220-го сп, погиб 19.1.1944.

КОБЗЕВ Михаил Яковлевич, ряд. 409-го сп, погиб 5.1.1944.

КОБЫЛКИН Дмитрий Андреевич, ряд., погиб 14.12.1943.

КОВАЛЕВ Петр Максимович, ряд. 616-го сп 194-й сд, погиб 6.2.1944.

КОВАЛЕНКО Антон Романович, р. в 1910 в г. Полтава, серж. 350-го сп 96-й сд, умер от ран 30.6.1944.

КОВАЛЕНКО Степан Иванович, ряд., погиб 15.12.1943.

КОВАЛЕНЧЕНКО Василий Минович, ряд., погиб 15.12.1943.

КОВТУНЕНКО Федор Григорьевич, ряд., погиб 15.12.1943.

КОЖАНОВ Александр Иванович, ряд. 102-й сд, умер от ран 8.3.1944.

КОЖЕВНИКОВ Алексей Митрофанович, ряд., погиб 17.12.1943.

КОЖЕМЯКИН Емельян Алексеевич, ряд., погиб 2.12.1943.

КОЖЕМЯКИН Семен Денисович, серж., погиб 18.12.1943.

КОЗЛОВ Василий Павлович, ряд. 954-го сп, погиб 15.12.1943.

КОЗЛОВ Егор Иванович, ряд. 39-го сп, погиб 24.2.1943.

КОЗЛОВ Лукьян Прокофьевич, ряд. 16-го сп, погиб 18.12.1943.

КОЗЛОВ Михаил Никифорович, ряд., погиб 2.12.1943.

КОКРАЖЕНКО Иван Григорьевич, р. в 1925, ряд., погиб 26.2.1944.

КОЛЕВЕНКОВ Михаил Никитович, ряд., п/п 21440, погиб 25.11.1943.

КОЛОБОВ Михаил Константинович, ряд., погиб 19.12.1943.

КОЛОМОНОВ Владимир Петрович, р. в г. Брянск, ряд., п/п 47632, погиб 22.1.1944.

КОМЕНДАНТ Федор Андреевич, ряд. 954-го сп, погиб 24.12.1943.

КОМПОНИЕЦ Василий Алексеевич, ряд., погиб 12.12.1943.

КОНДРАТЕНКО Михаил Петрович, р. в 1904, ряд. 101-го сп, погиб 24.2.1944.

КОНОВАЛОВ Василий Александрович, ряд., умер 29.1.1944.

КОНОВАЛОВ Никифор Пантелеевич, ряд. 16-го сп, погиб 18.12.1943.

КОНОВАЛОВ Николай Сергеевич, ряд., погиб 15.10.1943.

КОНОНЕНКО Леонид Яковлевич, р. в 1908, ряд. 954-го сп, погиб 25.2.1944.

КОНОПЕЛЬКО Петр Сергеевич, ряд. 101-го сп, погиб 4.3.1944.

КОНУРАЕВ Степан Тимофеевич, ряд., погиб 21.1.1944.

КОНЦЕВОЙ Дмитрий Павлович, ряд., погиб 15.12.1943.

КОПАТЬЕВ Дмитрий Яковлевич, серж. 405-го опаб, погиб 6.3.1944.

КОПНОВ Алексей Васильевич, ряд. 1019-го сп, погиб 30.11.1943.

КОПТЕЛОВ Дмитрий Иванович, ряд. 1019-го сп, погиб 12.12.1943.

КОРАНОВ Павел Фомич, р. в д. Грушевка Добрушского р-на, ряд., погиб 18.12.1943.

КОРЕНЬ Николай Иванович, ряд., погиб 10.1.1944.

КОРЗИНИН Иван Михайлович, серж., погиб 14.12.1943.

КОРНИЕВ Иван Александрович, серж., погиб 5.12.1943.

КОРНИЕНКО Степан Петрович, р. в 1902 в Синельниковском р-не Днепропетровской обл., ряд. 1314-го сп 17-й сд, умер от ран 30.6.1944.

КОРОБКОВ Степан Павлович, р. в 1908 в г. Новозыбков Брянской обл., ряд., погиб 30.11.1943.

КОРОТКИЙ Никита Семенович, р. в 1913 в с. Леоновка Семеновского р-на Черниговской обл., ряд. 392-го сп 73-й сд, погиб 15.12.1943.

КОРОТКИЙ Николай Алексеевич, р. в 1920 в с. Архиповка Семеновского р-на Черниговской обл., ряд. 392-го сп 73-й сд, погиб 15.12.1943.

КОРОТКИЙ Федор Семенович, р. в 1907 в с. Леоновка Семеновского р-на Черниговской обл., ряд. 413-го сп 73-й сд, погиб 15.12.1943.

КОРОТКИН Николай Евменьевич, ряд., погиб 19.12.1943.

КОСЕНКО Федор Трофимович, ряд. 771-го сп, погиб 26.12.1943.

КОСТЕЦКОВ Егор Акимович, ряд., погиб 30.11.1943.

КОСТИКОВ Александр Алексеевич, ряд., п/п 03470, погиб 15.12.1943.

КОСТИН Иван Петрович, р. в г. Вязьма Смоленской обл., серж., погиб 18.12.1944.

КОСТЮЧЕК Василий Александрович, р. в 1914, ряд. 954-го сп, погиб 12.12.1943.

КОТЛЯР Григорий Петрович, ряд., погиб 22.2.1944.

КОТЫХИН Николай Гавриилович, р. в 1900 в Курской обл., ряд. 1085-го сп, умер от ран 5.7.1944.

КОЧЕТКОВ Петр Григорьевич, ряд., п/п 62812, погиб 18.12.1943.

КОЧКАНТАЕВ Бектас, ряд. 39-го сп 4-й сд, погиб 24.2.1944.

КРАВЧЕНКО Василий Иванович, серж. 16-го сп, погиб 17.12.1943.

КРАСНОВ Андрей Матвеевич, р. в 1903 в д. Огневка Липецкой обл., ряд. 101-го сп, погиб 24.2.1944.

КРАСНОСЕЛОВ Иван Борисович, ряд., 25-го осб, погиб 23.6.1944.

КРИВОНОС Александр Васильевич, р. в г. Гомель, ряд. 954-го сп, погиб 14.12.1943.

КРИВОНОСОВ Тимофей Иванович, ряд. 1019-го сп, погиб 30.11.1943.

КРИВОШЕЕВ Петр Филиппович, р. в п. Кричный Добрушского р-на, ряд., погиб 16.12.1943.

КРИВЯНОК Даниил Дементьевич, ряд. 39-го сп, погиб 24.2.1944.

КРИШТАЛЕВ Василий Иосифович, ряд. 616-го сп 194-й сд, погиб 15.12.1943.

КРОНЧЕВ Григорий Борисович, ряд. 16-го сп, погиб 18.12.1943.

КРУТИКОВ Павел Игнатьевич, ряд. 1021-го сп, погиб 5.12.1943.

КУДАШЕВ Степан Андреевич, ряд. 1019-го сп, погиб 17.12.1943.

КУДРЯВЦЕВ Павел Васильевич, ряд. 471-го сп 73-й сд, погиб 14.10.1943.

КУЗНЕЦОВ Иван Андреевич, серж. 405 опаб, погиб 10.2.1944.

КУЗНЕЦОВ Иван Максимович, р. в 1899 в д. Будаки Ярославской обл., ряд. исб, погиб 12.1.1944.

КУЗЬКОВ Анатолий Осипович, ряд., погиб 19.2.1944.

КУЗЬМЕНКО Семен Иванович, ряд. 954-го сп, погиб 14.11.1943.

КУЗЬМИН Иван Григорьевич, р. в 1924 в г. Электросталь Московской обл., мл. лейт., погиб 15.3.1944.

КУЗЬМИН Николай Федорович, гв. лейт. 101-го сп, погиб 26.2.1944.

КУЗЬМИЦКИЙ Кузьма Иванович, ряд. 392-го сп, погиб 3.12.1943.

КУКАРЕНКО Анатолий Васильевич, ряд. 954-го сп, погиб 18.12.1943.

КУКУШКИН Илья Максимович, ст. серж., п/п 34528, погиб 14.12.1943.

КУЛАГА Григорий Степанович, ряд. 39-го сп, погиб 24.2.1944.

КУЛАГИН Александр Васильевич, ряд. 101-го сп, погиб 13.1.1944.

КУЛИКАНОВ Алексей Иванович, р. в г. Хабаровск, ст. серж., погиб 10.1.1944.

КУЛИКОВ Павел Иванович, мл. серж. 40-го ап 4-й сд, погиб 27.1.1944.

КУЛИКОВ Петр Иванович, ст. лейт. 392-го сп, погиб 22.6.1944.

КУЛИПЕНКО Иван Степанович, ряд. 269-го остб 37-й сбр, погиб 18.12.1943.

КУЛЬБАКОВ Иван Иванович, ряд., погиб в апреле 1944.

КУПРИН Андрей Емельянович, ряд., погиб 18.12.1943.

КУРАЕВ Леонид Николаевич, р. в 1924 в Каменском р-не Тульской обл., серж. 409-го сп, погиб 14.12.1943.

КУРГАН Василий Егорович, р. в 1906 в с. Гремячка Семеновского р-на Черниговской обл., ряд. 392-го сп 73-й сд, погиб 15.12.1943.

КУРНЕВ Иван Петрович, серж. 734-го сп, погиб 18.12.1943.

КУСТ Игнат Сергеевич, ряд. 39-го сп, погиб 18.12.1943.

КУТОВОЙ Владимир Павлович, р. в 1925 в с. Искрисковщина Сумской обл., ряд. 16-го сп, погиб 18.12.1943.

КУЧЕРИНА Гавриил Афанасьевич, мл. серж. 470-го сп, погиб 1.2.1944.

КУЧУМОВ Владимир Прокофьевич, гв. серж., п/п 35790, погиб 8.12.1943.

КУШНЕРОВ Алимпий Нестерович, ряд. 16-го сп, погиб 18.12.1943.

ЛАБИК Петр Васильевич, р. в 1909 в д. Белый Колодец Брянской обл., ряд. 409-го сп, погиб 2.12.1943.

ЛАБИКОВ Семен Терентьевич, ряд. 1021-го сп, погиб в декабре 1943.

ЛАВРИНЕНКО Иван Иванович, ряд. 771-го сп, погиб 5.12.1943.

ЛАЗАРЕВ Владимир Егорович, р. в 1925, ряд. 101-го сп, погиб 24.2.1944.

ЛАЗАРЕВ Федор Васильевич, мл. серж. 409-го сп, погиб 30.12.1943.

ЛАЗУНИН Михаил Гаврилович, ряд. 624-го сп, погиб 22.12.1943.

ЛАЗУТИН Григорий Владимирович, 413-й сп, погиб 7.12.1943.

ЛАКТЮШИН Федор Никитич, ряд., погиб 5.12.1943.

ЛАЛАЕВ Василий Николаевич, ряд., погиб 14.12.1943.

ЛАПТЕВ Иван Ильич, серж. 470-го сп, погиб 1.2.1944.

ЛАТЫПОВ Михаил Сальманович, лейт., погиб.

ЛАУХИН Иван Нестерович, мл. серж. 17-го гап 1-й гв. див., погиб 4.12.1943.

ЛЕБЕДЬКО Алексей Иванович, ряд., погиб 12.1.1944.

ЛЕВДИК Михаил Гуриевич, ряд. 624-го сп, пропал без вести 17.12.1943.

ЛЕВУШКИН Александр Иванович, ряд., погиб 17.12.1943.

ЛЕЖАЙКО Василий Степанович, ряд. 1021-го сп, погиб 14.12.1943.

ЛЕНЕНДИН Лев Павлович, мл. лейт. 409-го сп, погиб 2.1.1943.

ЛЕОНЕНКО Демид Артемьевич, р. в д. Ляды Жлобинского р-на, погиб 8.3.1944.

ЛЕОНОВ Василий Никитич, ряд. 409-го сп, погиб 3.1.1944.

ЛЕОНОВ Федор Григорьевич, ряд., погиб 17.12.1943.

ЛЕУТКИН Алексей Иванович, р. в 1925, ряд. 101-го сп, погиб 24.2.1944.

ЛИВЕНЦОВ Виктор Иванович, р. в 1914 в г. Воронеж, ст. серж., погиб 4.12.1943.

ЛИГОСТАЕВ Иван Матвеевич, ряд., погиб 17.12.1943.

ЛИЗНОВ Василий Михайлович, ряд. 175-го сп, умер от ран 24.12.1943.

ЛИЗОГУБ Яков Трофимович, ряд. 1-го сп, погиб 24.2.1944.

ЛИПИН Николай Кириллович, ряд. 102-й сд, умер от ран 4.3.1944.

ЛИПОВКА Иван Фомич, ряд. 16-го сп, погиб 18.12.1943.

ЛИТВИНОВ Григорий Михайлович, ряд. 409-го сп, погиб 2.12.1943.

ЛИТВИНОВ Никита Дмитриевич, мл. серж., погиб 14.12.1943.

ЛИХАЧЕВ Петр Сергеевич, ряд. 471-го сп, погиб 17.12.1943.

ЛОБАКОВ Григорий Климентьевич, ряд. 954-го сп, погиб 27.12.1943.

ЛОБАНОВ Василий Михайлович, мл. серж. отд. лыжного б-на, погиб 26.2.1944.

ЛОБАНОВ Николай Андреевич, ряд. 17-го гап 1-й гв. див., погиб 30.12.1943.

ЛОБАЧЕВ Михаил Спиридонович, ряд. 409-го сп, погиб 18.12.1943.

ЛОБОК Сафрон Тимофеевич, ряд., погиб 5.12.1943.

ЛОБЫНЦЕВ Николай Емельянович, ряд. 137-го сп, погиб 6.12.1943.

ЛОЖКОВОЙ Степан Иванович, ряд. 73-й сд, погиб 15.12.1943.

ЛОПАРЕВ Александр Иванович, мл. серж., п/п 34526, погиб 14.12.1943.

ЛОПАТИН Николай Никитич, р. в 1925, ряд. олб, погиб 26.2.1944.

ЛОПАТИН Сергей Николаевич, ряд. 413-го сп, погиб 7.12.1943.

ЛОШМАНОВ Гавриил Варфоломеевич, р. в 1917, мл. серж. 616-го сп, погиб 15.12.1943.

ЛУЖБИН Иван Петрович, ефр., погиб 14.12.1943.

ЛУЗАН Аким Тимофеевич, ряд. 1019-го сп, погиб 10.1.1944.

ЛУКАШЕВ Андрей Степанович, 1019-й сп, погиб 14.12.1943.

ЛУКИН Трофим Михайлович, лейт., погиб в 1944.

ЛУКИЧЕВ Петр Григорьевич, ряд. 16-го сп, погиб 29.4.1944.

ЛУКОНИН Николай Гавриилович, мл. серж. 16-го сп, погиб 17.12.1943.

ЛУЦЕНКО Даниил Карпович, р. в 1912, ряд. 158-го исапб, погиб 14.12.1943.

ЛЫЗЕНКО Михаил Кондратьевич, ряд. 409-го сп, погиб 14.12.1943.

ЛЫСЕНКО Александр Дмитриевич, ряд. 220-го сп, погиб 19.1.1944.

ЛЫСЕНКО Максим Иванович, ряд. 409-го сп, пропал без вести 14.12.1943.

ЛЯГОШИН Иван Владимирович, ст. серж., п/п 06380, погиб 14.12.1943.

ЛЯХОВ Сергей Васильевич, ряд. 39-го сп, погиб 25.2.1944.

МАДЖАРОВ Яков Яковлевич, серж. 101-го сп, погиб 19.1.1944.

МАЗАН Иван Дмитриевич, ряд., погиб 18.10.1944.

МАКАРЕНКО Яков Никифорович, ряд. 16-го сп, погиб 18.12.1943.

МАКАРОВ Василий Иванович, ряд. 1023-го сп, погиб 16.12.1943.

МАКАРОВ Дмитрий Иванович, серж. отд. лыжного б-на, погиб 27.2.1944.

МАКАРОВ Сергей Тихонович, ряд. 470-го сп, погиб 1.2.1944.

МАКЕЕВ Сергей Степанович, 220-й сп, погиб 19.1.1944.

МАКЕЕНКО Максим Кузьмич, ряд. 471-го сп 73-й сд, погиб 11.12.1943.

МАКСАКОВ Павел Васильевич, р. в 1898 в д. Воропаево Железногорского р-на Курской обл., ряд. 75-й сд, погиб 8.12.1943.

МАКСИМЕНКО Антон Лазаревич, ст. серж. 470-го сп, погиб 1.2.1944.

МАЛАЕВ Иван Филиппович, ряд. 16-го сп, погиб 18.12.1943.

МАЛАХОВ Александр Гавриилович, ряд. 771-го сп, погиб 14.12.1943.

МАЛЫГИН Василий Иванович, р. в 1915, ряд. 954-го сп, погиб 14.12.1943.

МАЛЫХИН Аркадий Егорович, ефр. 373-го ап, погиб в 1944.

МАЛЬЦЕВ Антон Романович, мл. серж. 16-го сп, погиб 17.12.1943.

МАЛЬЦЕВ Петр Афиногенович, мл. серж., погиб 24.2.1944.

МАЛЬЧУКОВ Яков Акимович, серж. 220-го сп, погиб 19.1.1944.

МАМАЙ Василий Григорьевич, ряд., погиб 29.11.1943.

МАМАТРАШЛОВ Хамра, ряд. 771-го сп, погиб 14.12.1943.

МАМЕРЕНКО Дмитрий Иванович, ряд. 1021-го сп, погиб 30.11.1943.

МАМОЧКИН Владимир Васильевич, ряд. 101-го сп, погиб 24.2.1944.

МАМРЕЕВ Николай Сергеевич, ряд. 110-го сп 154-й сд, погиб 4.8.1941.

МАНЖОС Николай Максимович, ряд. 101-го сп, погиб 24.2.1944.

МАРКОВ Михаил Алексеевич, ефр., погиб 4.3.1944.

МАРКОВСКИЙ Константин Иванович, ряд. 39-го сп, погиб 24.2.1944.

МАРКУШИН Фрол Саммович, ряд., погиб 30.12.1943.

МАРМЫЛЕВ Николай Ульянович, р. в 1924 в Брянской обл., погиб 26.2.1944.

МАРОЧКИН Иван Иванович, ряд. 101-го сп, погиб 25.2.1944.

МАРТЫНОВ Василий Михайлович, старш., п/п 01171, умер от ран 22.6.1944.

МАРУСИН Николай Григорьевич, ряд. 771-го сп, погиб 14.12.1943.

МАРХОНОС Петр Исакович, серж. 17-го чап, погиб 7.1.1944.

МАРШИН Петр Анисимович, ряд., п/п 69463, погиб 14.12.1943.

МАСЛАКОВ Тимофей Андреевич, ряд. 73-й сд, погиб 18.12.1943.

МАСЛОВ Ефим Николаевич, ряд. 413-го сп, погиб 5.12.1943.

МАСЛОВ Константин Александрович, р. в 1921 в г. Ярославль, ряд., погиб 24.2.1944.

МАСТТАБАЕВ Тимофей Никифорович, ряд. 1021-го сп, погиб 15.12.1943.

МАТВЕЕВ Иван Васильевич, мл. серж. 1023-го сп, погиб 27.12.1943.

МАТВЕЕНКО Григорий Иванович, ряд. 954-го сп, погиб 16.12.1943.

МАТУЗОВ Макар Пименович, ряд. 771-го сп, погиб 5.12.1943.

МАТУШКИН Григорий Петрович, ряд. 1021-го сп, погиб 14.12.1943.

МАШАНИН Павел Михайлович, р. в 1906, ряд. 616-го сп, погиб 14.12.1943.

МАШИН Григорий Моисеевич, ряд., погиб 15.12.1943.

МАШКОВ Владимир Мартынович, ряд. 1023-го сп, погиб 17.12.1943.

МАШУРОВ Дмитрий Устинович, ряд. 16-го сп, погиб 17.12.1943.

МЕЗЕНЦОВ Илья Петрович, ряд., погиб 4.12.1943.

МЕЗЕНЦЕВ Петр Егорович, гв. ряд. 15-й гв. тбр, погиб 14.12.1943.

МЕЛЬНИКОВ Василий Иванович, ряд. 73-й сд, погиб 4.12.1943.

МЕЛЬНИКОВ Иван Михайлович, ряд. 101-го сп, погиб 24.2.1944.

МЕЛЬНИКОВ Павел Алексеевич, ряд. 1021-го сп, погиб 15.12.1943.

МЕРЦАЛОВ Александр Васильевич, р. в 1923 в Тульской обл., лейт. 1021-го сп 307-й сд, погиб 4.12.1943.

МЕРЦАЛОВ Семен Иванович, ряд. 471-го сп 73-й сд, погиб 17.12.1943.

МЕЩАНИНОВ Лев Александрович, серж., погиб 9.12.1943.

МИЗУНОВ Александр Иванович, ряд., п/п 39879, погиб 4.12.1943.

МИЗЬКО Леонид Никифорович, ряд. 73-й сд, погиб 13.12.1943.

МИНАКОВ Григорий Степанович, р. в 1918 в г. Курск, ст. серж., погиб 15.12.1943.

МИНГАЛЕВ Иван Филиппович, ряд., погиб 14.12.1943.

МИРЗАХМЕДОВ Салиджан, старш., умер от ран 29.6.1944.

МИРИБЯН Гвитон Гарегинович, ст. серж. 17-го гап, погиб 9.12.1943.

МИРОЕВСКИЙ Степан Анисимович, ряд. 16-го сп, погиб 18.12.1943.

МИРОНОВ Ермолай Степанович, ряд. 409-го сп, погиб 7.12.1943.

МИРОШНИК Михаил Григорьевич, ряд. 1023-го сп, погиб 5.12.1943.

МИТРОФАНОВ Алексей Максимович, р. в 1927 в Кирсановском р-не Тамбовской обл., ряд. 392-го сп 73-й сд, умер от ран 1.7.1944.

МИХАЛЕНКО Нефед Емельянович, ряд. 101-го сп, погиб 24.2.1944.

МИХАЛЕНКО Петр Андреевич, р. в 1913, ряд. 101-го сп, погиб 24.2.1944.

МИХАЛИН Петр Петрович, ряд. 1019-го сп, погиб 30.11.1943.

МИХЕЕВ Абрам Астафович, р. в 1918, мл. серж. 954-го сп, погиб 15.12.1943.

МИХНЕВ Валентин Васильевич, ряд. 16-го сп, погиб 18.12.1943.

МИШИН Кузьма Никанорович, ряд., погиб 5.12.1943.

МОЛЧАН Петр Иванович, ряд. 1019-го сп, погиб 30.11.1943.

МОЛЯВКО Василий Трофимович, ряд. 17-го гап, погиб 25.12.1943.

МОРОЗ Григорий Павлович, ряд. 118-го сп 37-й сд, погиб 29.12.1943.

МОРОЗ Иван Егорович, ряд. 954-го сп, погиб 12.12.1943.

МОРОЗ Иларион Васильевич, ряд. 194-й сд, погиб 6.2.1944.

МОРОЗОВ Иван Ефремович, ряд. 102-й сд, погиб 9.12.1943.

МОРОЗОВ Петр Прокофьевич, ряд. 409-го сп, погиб 2.12.1943.

МОРОЗОВ Тихон Захарович, ряд. 16-го сп, погиб 18.12.1943.

МОРОЗОВ Федор Дмитриевич, ряд., п/п 70657, погиб 10.1.1944.

МОСКАЛЕВ Сергей Степанович, мл. серж., п/п 66844, погиб в 1944.

МОТУЗОВ Иван Иванович, ряд. 269-го остб 37-й сбр, погиб 18.12.1943.

МОЧАЛОВ Николай Степанович, ряд., погиб 19.12.1943.

МУЖЕВ Николай Михайлович, ряд., погиб 4.2.1944.

МУЗЫЧЕНКО Степан Назарович, ряд., умер от ран 12.1.1944.

МУРЗАХМЕДОВ Салиджан, р. в 1919 в Узбекистане, старш. 1316-го сп 17-й сд, умер от ран 29.6.1944.

МУХИН Василий Павлович, р. в 1907 в г. Тула, гв. ефр., шофер зпр 16-й гв. Речицкой тбр, погиб 14.12.1943.

МУХИН Константин Кузьмич, ряд., погиб 14.12.1943.

МУХОМЕТРЯНОВ Хасан, ряд. 102-й сд, погиб 10.3.1944.

НАГОРНЫЙ Петр Денисович, лейт., погиб 5.12.1943.

НАЗАРЕНКО Василий Аврамович, ряд. 30-го сп, умер от ран 8.3.1944.

НАЗАРОВ Алексей Аввакумович, ст. лейт., погиб 6.12.1943.

НАЗАРОВ Асат, п/п 08084, погиб 8.3.1944.

НАЗАРОВ Григорий Андреевич, ряд., погиб 30.11.1943.

НАЗМИЕВ Миназ, р. в 1907, ряд. 338-го сп, умер от ран 29.6.1944.

НАИМАНОВ Борис Федорович, серж., погиб 15.12.1943.

НАЙДЕНОВ Семен Филиппович, ряд. 73-й сд, погиб 10.12.1943.

НАМЗАЕВ Рахим, 1023-й сп, погиб 16.12.1943.

НАРОВ Абдурахман, ряд. 101-го сп, погиб 3.3.1944.

НАСЫБУЛИН Нурула Насайулович, серж. 405-го паб, погиб 23.1.1944.

НАТЕЕВ Борис Юсупович, р. в 1916, ефр., погиб 16.12.1943.

НАУМОВ Алексей Семенович, ряд. 405-го опаб, погиб 1.2.1944.

НАХИН Георгий Семенович, ст. серж., погиб 27.2.1944.

НЕБЫЛИЦА Григорий Елифанович, р. в 1908, ряд. 616-го сп, погиб 15.12.1944.

НЕБЫЛИЦА Иван Кузьмич, ряд. 771-го сп 137-й сд, погиб 9.12.1943.

НЕКРАСОВ А.А., ряд. 399-го ап, погиб 1.3.1944.

НЕКРАСОВ Гордей Никитич, ряд. 766-го сп, погиб 28.2.1944.

НЕСВИТАЙЛО Николай Григорьевич, р. в 1925, ряд. 954-го сп, погиб 25.2.1944.

НИЖЕЛЬСКИЙ Матвей Матвеевич, ряд., п/п 03583, погиб 19.12.1943.

НИКИТИН Дмитрий Андреевич, ряд., погиб 1.2.1944.

НИКИТИН Дмитрий Федорович, ряд. 954-го сп, погиб 20.2.1944.

НИКИТИН Иван Николаевич, ряд. 1019-го сп, погиб 30.11.1943.

НИКИТИН Иван Петрович, р. В 1924, ряд. 101-го сп, погиб 1.3.1944.

НИКИТИН Сидор Иванович, р. в 1906, ефр. 307-й сд, погиб 4.3.1944.

НИКИФОРОВ Василий Иванович, ряд. 101-го сп, погиб 24.2.1944.

НИКОЛАЕВ Анатолий Степанович, ст. серж. 392-го сп, погиб 15.12.1943.

НИКОЛАЕВ Федор Фомич, ряд., п/п 05470, погиб 19.12.1943.

НИКУЛИН Александр Васильевич, ряд. 269-го остб 37-й сбр, погиб 18.12.1943.

НИКУЛИН Василий Родионович, ряд., погиб 9.1.1944.

НОВИКОВ Владимир Петрович, ряд. 409-го сп, погиб 7.12.1943.

НОВИКОВ Иван Арсентьевич, мл. серж. 405-го опаб, умер от ран 30.1.1944.

НОВОСЕЛОВ Григорий Михайлович, серж. 69-й габр, умер от ран 8.12.1943.

НОРИК Ефим Акулович, ряд. 101-го сп, погиб 24.2.1944.

НУЖИН Николай Алексеевич, гв. лейт. 39-го сп, погиб 24.2.1944.

НУНИН Николай Кириллович, лейтенант, погиб.

НУРТАСОВ Кинжегам, ст. серж. 624-го сп, погиб 23.12.1943.

НЮХТИН Иван Степанович, р. в 1925, ряд. 101-го сп, погиб 27.2.1944.

ОБИДИН Иван Иванович, ряд. 39-го сп, погиб 24.2.1944.

ОБИЯТОВ Иван Филиппович, ряд., п/п 08984, погиб 6.12.1943.

ОВЕЧКО Алексей Захарович, ряд. 16-го сп, погиб 14.1.1944.

ОВЧАРОВ Иван Митрофанович, ряд. 771-го сп, погиб 10.1.1944.

ОВЧАРОВ Михаил Ефимович, ряд. 409-го сп, погиб 14.12.1943.

ОВЧИННИКОВ Александр Иванович, серж., погиб 17.2.1944.

ОВЧИННИКОВ Василий Федорович, р. в 1917, ряд. 616-го сп, погиб 15.12.1943.

ОВЧИННИКОВ Степан Ильич, старш., погиб 24.2.1944.

ОКОПОВ Харитон Николаевич, гв. ст. лейт., погиб 1.5.1944.

ОЛДАК Михаил Хартеевич, р. в 1922, ряд. 101-го сп, погиб 24.2.1944.

ОЛЬШАНСКИЙ Михаил Ефимович, ряд., умер от ран 9.3.1944.

ОНДРИН Иван Яковлевич, ряд., п/п 01068, погиб 16.12.1943.

ОРЕЩЕНКО Иван Дмитриевич, ряд. 1021-го сп, погиб 15.12.1943.

ОРЛОВ Михаил Алексеевич, ряд. 616-го сп, погиб 15.12.1943.

ОСТАНОВ Джамал, ряд., погиб 18.12.1943.

ПАВЛЕНКО Василий Сидорович, ряд. 102-й сд, умер от ран 8.3.1943.

ПАВЛОВ Иван Иванович, ряд., п/п 68564, погиб 30.11.1943.

ПАЙЗУЛАЕВ Мадохан, ряд. 39-го сп, погиб 27.2.1944.

ПАКРАШЕНКО Иван Григорьевич, ряд. 4-й сд, погиб 27.2.1944.

ПАЛЕНОВ Иван Кириллович, ряд. 616-го сп, погиб 5.2.1944.

ПАЛУХИН Федор Филиппович, 471-й сп 73-й сд, погиб 14.12.1943.

ПАНИКАР Григорий Денисович, серж. 1-го тб 16-й тбр, погиб 14.12.1943.

ПАНЧЕНКО Иван Осипович, ряд. 39-го сп, погиб 24.2.1944.

ПАПКОВ Николай Митрофанович, ряд. 175-го оптд, погиб 14.12.1943.

ПАРОДИН Максим Тимофеевич, ряд. 1019-го сп, погиб 10.1.1944.

ПАРФЕНОВ Михаил Тимофеевич, р. в 1903 в Казахстане, ряд. 350-го сп 96-й сд, умер от ран 29.6.1944.

ПАХОМОВ Иван Лукьянович, ряд., п/п 64058, погиб 15.12.1943.

ПАШЕНЦЕВ Петр Михайлович, ефр., погиб 5.12.1943.

ПЕВНЕВ Василий Григорьевич, ряд. 771-го сп, погиб 5.12.1943.

ПЕЛИПЕНКО Иван Ильич, мл. серж., погиб 24.1.1944.

ПЕНТЕГО Николай Митрофанович, ряд. 954-го сп, погиб 15.12.1943.

ПЕРЕГУД Георгий Семенович, мл. лейт., погиб 17.12.1943.

ПЕРЕКРЕСТНЫЙ Дмитрий Николаевич, ряд., п/п 49933, погиб 15.12.1943.

ПЕРЕЛУСТ Иван Гавриилович, р. в 1925 в Ивановском р-не Черниговской обл., ряд. 17-й сд, умер от ран 28.6.1944.

ПЕРЕЛЫГИН Александр Архипович, ряд., погиб 5.12.1943.

ПЕТРЕНКО Кирилл Романович, р. в 1909, ряд. 954-го сп, погиб 12.12.1943.

ПЕТРИН Григорий Ильич, ряд. 471-го сп 73-й сд, погиб 17.12.1943.

ПЕТРИН Иван Дмитриевич, р. в Москве, гв. старш., погиб 8.12.1943.

ПЕТРОВ Иван Леонтьевич, ряд. 471-го сп 73-й сд, погиб 14.12.1943.

ПЕТРОВ Илья Михайлович, ряд. 110-го сп, погиб 24.2.1944.

ПЕТРОВ Митрофан Дмитриевич, п/п 03489, погиб в апреле 1944.

ПЕТРОВ Николай Степанович, р. в 1902, мл. серж. 175-го оптд, погиб 14.12.1943.

ПЕТРОВ Петр Николаевич, ряд. 140-го гв. пап, погиб 8.3.1944.

ПЕТУХОВ Александр Павлович, ряд. 39-го сп, погиб 24.2.1944.

ПЕТУХОВ Владимир Семенович, ряд., погиб 26.2.1944.

ПИКЕЛЬНИК Григорий Фомич, ряд., п/п 08984, погиб 18.12.1943.

ПИНЕГИН Николай Васильевич, ряд. 238-го оптад, погиб 5.12.1943.

ПИНЧУК Семен Артемович, ряд. 16-го сп, погиб 18.12.1943.

ПИНЧУКОВ Митрофан Никитич, ряд. 1021-го сп, погиб 15.12.1943.

ПИНЧУКОВ Тимофей Иванович, ряд. 1019-го сп, погиб 30.11.1943.

ПИРОЖОК Григорий Филиппович, ряд. 1021-го сп, погиб 30.11.1943.

ПИСАРЕНКО Петр Прохорович, ряд. 39-го сп, погиб 24.2.1944.

ПЛАТОНОВ Сергей Тимофеевич, ряд., погиб 24.2.1944.

ПЛАТОШКИН Алексей Егорович, ряд., погиб 2.12.1943.

ПЛОТНИКОВА Галина Константиновна, р. в г. Богородицк Тульской обл., лейт. 766-го сп, погибла 5.4.1944.

ПОГОСЯН Мукуч Семенович, ряд. 32-го сп, 4-й сд, погиб 24.2.1944.

ПОДВАЛЬНИКОВ Никифор Федорович, ряд. 766-го сп, погиб 24.2.1944.

ПОДЛИНОВ Василий Петрович, р. в 1911, ряд. 101-го сп, погиб 24.2.1944.

ПОДОГОВ Валентин Николаевич, кап., погиб 3.3.1944.

ПОДШИВАЛОВ Василий Ефимович, серж. отд. лыжного б-на, погиб 26.2.1944.

ПОЗДНЯКОВ Дмитрий Тихонович, серж. 409-го сп, погиб 14.12.1943.

ПОЗНЯК Матвей Степанович, ряд. 766-го сп 217-й сд, погиб 28.2.1944.

ПОЛЕНОК Иван Иванович, р. в 1906, ряд. 101-го сп, погиб 31.3. 1944.

ПОЛЕШУКОВ Геннадий Михайлович, р. в 1924, ряд. 101-го сп, погиб 24.3.1944.

ПОЛЕЩУК Григорий Андреевич, ряд. 220-го сп, погиб 19.1.1944.

ПОЛЕЩУК Иван Игнатьевич, лейт. 17-й тбр, погиб 26.12.1943.

ПОЛОЗОВ Владимир Константинович, ряд. 73-й сд, погиб 13.12.1943.

ПОЛЯКОВ Алексей Федорович, ст. серж. 954-го сп, погиб 17.12.1943.

ПОЛЯКОВ Павел Матвеевич, ряд. 101-го сп, погиб 7.3.1944.

ПОНАРИН Петр Иванович, серж., погиб 19.1.1944.

ПОНОМАРЕВ Василий Александрович, погиб 14.12.1943.

ПОНОМАРЕВ Глеб Васильевич, ефр. 73-й сд, погиб 11.12.1943.

ПОНЯКОВ Василий Егорович, ряд. 101-го сп 4-й сд, погиб 19.1.1944.

ПОПКОВ Николай Митрофанович, р. в 1923, ряд. 175-го оптд, погиб 14.12.1923.

ПОПОВ Ефим Александрович, ряд. 409-го сп, погиб 14.12.1943.

ПОПОВ Иван Матвеевич, ряд. 409-го сп, погиб 14.12.1943.

ПОПОВ Минуил Иванович, ряд. 16-го сп, погиб 7.12.1943.

ПОПУТЬКО Иван Леонтьевич, ряд. 409-го сп, погиб 11.12.1943.

ПОРМИНОВ Николай Иванович, р. в 1925, ряд. 954-го сп, погиб 25.2.1944.

ПОСТАРНАК Леонид Данилович, ряд., погиб 26.2.1944.

ПОТАПЕНКО Иван Михайлович, ряд. 413-го сп, погиб 6.3.1944.

ПОТАШЕВ Николай Павлович, ряд., погиб 15.12.1943.

ПОХИЛЬКО Федор Захарович, ряд. 471-го сп, погиб 14.12.1943.

ПРИХОДЬКО Иван Петрович, ряд. 954-го сп, погиб 15.12.1943.

ПРИХОДЬКО Тимофей Владимирович, ряд. 616-го сп, погиб 14.12.1943.

ПРОКУДИН Федор Федорович, р. в 1895 в с. Журавиха Старополтавского р-на Волгоградской обл., ряд. 1214-го лап 12-й ад, погиб 12.12.1943.

ПРОНЯКОВ Григорий Петрович, ряд., умер от ран 18.11.1943.

ПРОСКУРИН Борис Вадимирович, ряд., погиб 8.12.1943.

ПРОХОРОВ Николай Афанасьевич, ряд., погиб 11.12.1943.

ПРОЦКИЙ Василий Иванович, ряд. 1021-го сп 307-й сд, погиб 15.12.1943.

ПРЯДОХА Василий Семенович, ряд., погиб 2.1.1943.

ПРЯХИН Филипп Фомич, ряд., погиб 15.12.1943.

ПУЗАНОВ Иван Гермогенович, ряд. 101-го сп, погиб 24.2.1944.

ПУНТУС Пантелей Гавриилович, ряд., погиб 5.12.1943.

ПУХОВСКИЙ Федор Федорович, серж., погиб 4.12.1943.

ПУЦЫКЕВИЧ Константин Яковлевич, ряд., умер от ран 10.3.1944.

ПЧЕЕВ Прокопий Алексеевич, ряд., погиб.

ПШЕНОВ Игнат Тимофеевич, ряд. 771-го сп 137-й сд, погиб.

ПЫХТИН Иосиф Илларионович, ряд. 1021-го сп, погиб 14.12.1943.

ПЬЯВКО Илья Павлович, ряд. 471-го сп, погиб 14.12.1943.

РАБДАНОВ Аюша Рабдакович, ст. лейт., погиб 13.2.1944.

РАДЧЕНКО Александр Ефимович, ряд., погиб 7.1.1944.

РАДЧЕНКО Владимир Иосифович, ряд., погиб 15.12.1943.

РАКОВИЧ Иосиф Петрович, майор, погиб 19.3.1944.

РАМАНЬКО Григорий Павлович, ряд. 16-го сп 102-й сд, погиб 18.12.1943.

РАСУЛОВ Тураб, ряд. 405-го опаб, погиб 18.2.1944.

РАТНИКОВ Иван Васильевич, серж., погиб 14.12.1943.

РАУШАНОВ Саттар, р. в 1924, ряд. 616-го сп, погиб 7.2.1944.

РЕЗНИЧЕНКО Николай Афанасьевич, мл. серж., погиб 8.12.1943.

РЕМЕНЕЦ Григорий Иванович, р. в 1922 в с. Архиповка Семеновского р-на Черниговской обл., ряд. 392-го сп 73-й сд, погиб 15.12.1943.

РЕТЕВЫХ Иван Моропаевич, ряд., погиб 15.12.1943.

РЕТИВЫХ Иван Афанасьевич, ряд., погиб 15.12.1943.

РОГАЧЕВ Иван Васильевич, ряд., погиб 26.2.1944.

РОГОВЦОВ Василий Ильич, р. в д. Затон Жлобинского р-на, ряд. 616-го сп 194-й сд, погиб 15.12.1943.

РОДЗЯБОВ Гияк Назарович, ряд. 39-й сп, погиб 24.2.1944.

РОЖКОВ Степан Иванович, ряд., погиб 15.12.1943.

РОМАНЕНКО Андрей Илларионович, ефр., погиб 12.12.1943.

РОМАНОВ Николай Михайлович, мл. лейт., погиб 25.2.1944.

РОМКИН Геннадий Петрович, лейт., погиб 22.3.1944.

РОМКИН Григорий Петрович, мл. серж., погиб 10.2.1944.

РУБАН Степан Данилович, ряд. 392-го сп, погиб 15.12.1943.

РУБАНОВ Николай Филиппович, ряд. 101-го сп, погиб 24.2.1944.

РУБАХОВ Петр Никитич, р. в Жлобинском р-не, ряд., погиб 14.12.1944.

РУДАКОВ Дмитрий Степанович, ряд., погиб 5.12.1943.

РУДЕНКО Арсентий Маркович, ряд. 771-го сп, погиб 5.12.1943.

РУДЕНОК Григорий Васильевич, ряд., погиб 24.2.1944.

РУЗЕНОК Федор Лукашевич, ряд. 102-й сд, умер от ран 7.3.1944.

РУЧКО Иван Емельянович, ряд., п/п 35662, пропал без вести 22.12.1944.

РУЧКО Иван Трофимович, р. в 1925, ряд. олб, погиб 27.2.1944.

РЫБАКОВ Василий Николаевич, серж. 405-го опаб, погиб 10.2.1944.

РЫБАЧКО Прохор Емельянович, р. в 1906, ряд. 101-го сп, погиб 27.2.1944,

РЫБИН Григорий Михайлович, ряд., умер от ран 14.12.1943.

РЫДКИН Иван Сергеевич, р. в 1912, ряд. 299-го ап, погиб 15.12.1943.

РЫЖИКОВ Кузьма Михайлович, ряд. 101-го сп, погиб 14.1.1944.

РЫЛИН Иван Николаевич, ряд. 39-го сп, погиб 24.2.1944.

РЯБЧИКОВ Сергей Никитич, ряд., погиб 11.12.1943.

РЯЗАНОВ Геннадий Иванович, ряд. 17-го гап, погиб 14.12.1943.

РЯЗАНОВ Михаил Николаевич, р. в 1916, ряд. 299-го ап, погиб 7.5.1944.

САВЕНКО Николай Семенович, ряд., погиб 15.12.1944.

САВИНЦЕВ Прокофий Павлович, ефр., погиб 28.12.1943.

САВОСТА Василий Васильевич, ряд., погиб 26.2.1944.

САВЧЕНКО Александр Васильевич, ряд., погиб 27.2.1944.

САВЧЕНКО Николай Афанасьевич, ряд., погиб 24.2.1944.

САВЧУК Михаил Мефодьевич, ефр., погиб.

САИПОВ Гаджи, ряд. 954-го сп, погиб 15.12.1943.

САЛДЫКОВ Карбек, ряд. 16-го сп, погиб 18.12.1943.

САМАРИН Сергей Николаевич, ст. серж., погиб 16.12.1943.

САПУНОВ Алексей Васильевич, ряд. 954-го сп, погиб 16.12.1943.

САПЫРИН Устин Николаевич, старш., п/п 01050, погиб 8.12.1943.

САРАНЦЕВ Александр Федорович, ряд., п/п 01050, погиб 8.12.1943.

САРИМСАКОВ Джумабай, р. в 1925, ряд. 101-го сп, погиб 24.2.1944.

САРКИСЯН Владимир, ряд. 39-го сп, погиб 25.2.1944.

САСИКОВ Кирилл Михеевич, ряд. 616-го сп, погиб 9.2.1944.

САФАНОВ Алексей Николаевич, ряд., п/п 39803, погиб 15.12.1943.

САФОНОВ Василий Егорович, ряд. 954-го сп 194-й сд, погиб 23.2.1944.

САХНО Максим Пантелеевич, ряд. 16-го сп, погиб 18.12.1944.

СВЕНТЕЦКИЙ Владимир Иванович, ряд. 954-го сп, погиб 14.12.1943.

СВИСТУН Василий Федорович, ряд., 954-го, погиб 16.12.1943.

СВИСТУН Максим Пантелеевич, ряд. 413-го сп, погиб 14.7.1944.

СВИЯЗОВ Александр Петрович, ряд., погиб 17.1.1944.

СЕВОСТЬЯНОВ Иннокентий Александрович, ряд., погиб 15.12.1943.

СЕЛЕБИН Иван Иванович, ряд. 220-го сп, погиб 19.1.1944.

СЕЛЕЗНЕВ Иван Борисович, ряд. 101-го сп, погиб 25.2.1944.

СЕМЕНЕНКО Иван Степанович, ряд. 269-го остб 37-й сбр, погиб 18.12.1943.

СЕМЕНОВ Анатолий Михайлович, ряд. 409-го сп, погиб 2.12.1943.

СЕМЕНОВ Дмитрий Андреевич, серж., погиб 14.2.1944.

СЕМЕНОВ Дмитрий Федорович, ефр. 356-го ап 57-й сбр, погиб 26.3.1944.

СЕМЫКИН Анатолий Хрисанфович, ряд., погиб 15.12.1943.

СЕНЧИЛО Никита Марксянович, ряд., погиб 17.12.1943.

СЕРГИН Василий Григорьевич, ряд., погиб 26.2.1944.

СЕРДЮКОВ Григорий Лаврентьевич, р. в 1908, ряд. 101-го сп, погиб 24.3.1944.

СЕРДЮКОВ Иван Максимович, ряд., п/п 03423, погиб 8.12.1943.

СЕРЕГИН Егор Данилович, ст. серж., погиб 27.2.1944.

СЕРЕЖИН Егор Данилович, р. в 1901, ряд., погиб 27.2.1944.

СЕРЕНЮК Антон Иванович, р. в 1906, ряд. 101-го сп, погиб 24.2.1944.

СИДЕЛЬНИКОВ Иван Никитич, серж. 1023-го сп, погиб 4.12.1943.

СИДЛЯРОВ Ферапонт Филиппович, ряд. 356-го ап, погиб 7.3.1944.

СИДОРЕНКО Владимир Яковлевич, серж. 407-го опаб, погиб 27.2.1944.

СИДОРЕНКО Мефодий Прокофьевич, старш., умер от ран 25.7.1944.

СИДОРОВ Борис Андреевич, ряд. 954-го сп, погиб 15.12.1943.

СИЗИНЦЕВ Илья Владимирович, мл. лейт. 1-й гв. мсбр, погиб 14.12.1943.

СИЗОНОВ Петр Петрович, ряд., п/п 39382, погиб 16.12.1943.

СИЛАКОВ Аркадий Иванович, р. в 1900, ряд. 954-го сп, погиб 15.12.1943.

СИЛКИН Стефан Данилович, ряд., погиб 1.2.1944.

СИЛКОВИЧ Кирилл Борисович, ряд. 269-го остб 37-й сбр, погиб 9.12.1943.

СИМАКОВ Николай Андреевич, ряд., погиб 24.12.1943.

СИНИЙ Роман Иванович, р. в 1915, ряд. 101-й сп, погиб 29.2.1944.

СИНЬКЕВИЧ Константин Макарович, лейт., погиб 16.12.1943.

СКОКИН Стефан Данилович, ряд., погиб 1.2.1944.

СКОРОХОД Василий Остапович, р. в 1904, ряд. 299-го ап, погиб 18.12.1943.

СКРЕБЕЦ Андрей Романович, р. в 1924 в Гайском р-не Оренбургской обл., мл. лейт., ком. взвода 350-го сп 96-й сд, умер от ран 30.6.1944.

СКУПИНСКИЙ Казимир Казимирович, р. в 1903 в г. Донецк, Украина, ст. лейт., ком. роты 331-го ап 96-й сд, умер от ран 28.6.1944.

СКУРИДИН Владимир Нестерович, ряд. 220-го сп, погиб 19.1.1944.

СЛЕПОВ Иван Филиппович, ряд., погиб 26.2.1944.

СЛЕПУХИН Петр Астанович, ряд. 39-го сп, погиб 24.2.1944.

СЛОБОДЧИКОВ Иван Михайлович, р. в 1913, ряд. 101-го сп, погиб 24.2.1944.

СЛОБОДЧИКОВ Семен Александрович, мл. серж., погиб 13.12.1943.

СМИРНОВ Владимир Степанович, ряд. 413-го сп, погиб 15.12.1943.

СМИРНОВ Дмитрий Иванович, ряд. 16-й тбр, погиб 8.12.1943.

СМИРНОВ Николай Николаевич, ст. серж., п/п 24658, погиб 11.3.1944.

СМОЛЕВ Федор Яковлевич, р. в 1901 в г. Таганрог, ряд. 338-го сп, умер от ран 28.6.1944.

СМОЛИН Арсентий Михайлович, ряд. 101-го сп, погиб 24.2.1944.

СНОПОК Николай Гавриилович, ряд. 16-го сп, погиб 15.12.1943.

СНЫТКО Владимир Николаевич, ряд. 1019-го сп, погиб 30.11.1943.

СОИН Алексей Фатеевич, р. в 1911 в пос. Черебаево Саратовской обл., погиб в августе 1941.

СОЛДАТЕНКО Иван Никитич, ряд. 16-го сп, погиб 18.12.1943.

СОЛОВЬЕВ Егор Яковлевич, серж. 101-го сп, погиб 24.2.1944.

СОЛОВЬЕВ Николай Иванович, серж., п/п 41933, погиб 7.12.1943.

СОЛОВЬЕВ Петр Александрович, ряд., умер от ран 1.4.1944.

СОЛОВЬЕВ Петр Иванович, р. в 1903, ряд., погиб 27.2.1944.

СОЛОМКИН Василий Семенович, ряд. 30-го сп, погиб 6.12.1943.

СОЛОХИН Александр Васильевич, ряд., погиб 16.12.1944.

СОЛЯНИК Петр Иосифович, ряд., погиб 6.1.1944.

СПИРИДОНОВ Иван Андреевич, р. в 1910, ряд. 616-го сп, погиб 15.12.1943.

СТЕБЛЯН Иван Петрович, ряд., погиб 17.12.1943.

СТЕПАНЯН Акоп Талихеевич, р. в 1910, ряд. 175-го оптд, погиб 14.12.1943.

СТЕПОВИКОВ Ефим Иванович, ряд. 39-го сп, погиб 24.2.1944.

СТОЛЯРОВ Ефим Петрович, ряд. 16-го сп, погиб 18.12.1943.

СТОРОЖЕВ Николай Иванович, ряд. 1023-го сп, погиб 4.12.1943.

СТРАХОВИЧ Гавриил Михайлович, р. в д. Шихов Жлобинского р-на, ряд. 16-го сп 102-й сд, погиб 18.12.1943.

СТРЕЖНЕВ Василий Михайлович, ряд., п/п 53790, погиб 2.12.1943.

СТРУКОВ Иван Иосифович, ряд. 102-й сд, погиб 11.3.1944.

СТУКАЧ Василий Адамович, р. в 1912, ряд. 954-го сп, погиб 15.12.1943.

СУББОТИН Павел Васильевич, серж. 954-го сп, погиб 15.12.1943.

СУДАЛЕВ Петр Иванович, р. в 1904, ряд. 101-го сп, погиб 27.2.1944.

СУЗРОВ Михаил Павлович, ряд., п/п 43933, погиб 10.12.1943.

СУЛИМАНОВ Хатам, ряд. 101-го сп, погиб 24.2.1944.

СУМОРОКОВ Сергей Сергеевич, ряд. 102-й сд, умер от ран 8.3.1944.

СУР Павел Илларионович, серж. 1023 сп, погиб 21.12.1943.

СУРОВ Василий Федорович, ряд., п/п 47832, погиб 24.2.1944.

СУРОВЦЕВ Андрей Петрович, ряд. 101-го сп, погиб 24.2.1944.

СУСЛОВ Иван Яковлевич, ряд., погиб 19.1.1944.

СУТЫРИН Матвей Павлович, умер от ран 5.3.1944.

СУХАРЕВ Константин Сергеевич, лейт., п/п 83871, погиб 3.3.1944.

СУХОРУКОВ Иван Павлович, ряд. 220-го сп, погиб 19.1.1944.

СЫРОДОЙ Сергей Петрович, ряд., п/п 03583, погиб 19.12.1943.

СЫСОЕВ Алексей Тимофеевич, ряд. 1019-го сп, погиб 10.1.1944.

СЫСОЕВ Петр Фомич, ряд. 101-го сп, погиб 24.2.1944.

СЫЧЕВ Иван Федорович, серж., погиб 24.7.1944.

СЫЧЕВ Павел Михайлович, ряд. 413-го сп, погиб 19.3.1944.

СЫЧЕВ Сергей Павлович, ряд. 101-го сп, погиб 14.1.1944.

ТАНАЕВ Федор Семенович, ряд. 405-го опаб, погиб 31.1.1944.

ТАРАБАН Александр Степанович, ряд., погиб 15.12.1943.

ТАРАСОВ Павел Васильевич, ряд. 13126-го мп, погиб 15.12.1943.

ТАСИБАЕВ Чуман, ст. серж. 102-й сд, умер от ран 18.3.1944.

ТАТИНОВ Тулеубай Каббасович, серж., п/п 01171, погиб 7.3.1944.

ТЕЛЕЧЕНКО Евдоким Минович, ряд. 16-го сп, погиб 17.12.1943.

ТЕНИТИЛОВ Григорий Антонович, лейт. 39-го сп, погиб 24.2.1944.

ТЕТЕНОВ Маркел Петрович, 8-я габр, погиб 8.12.1943.

ТЕТЕРКА Алексей Алексеевич, р. в 1909, ряд. 616-го сп, погиб 15.12.1943.

ТИМОФЕЕВ Терентий Федорович, р. в 1911, старш. 954-го сп, погиб 15.12.1943.

ТИТОВОДА, погиб 27.11.1943.

ТИШЕЛОВИЧ Еростат Захарович, ряд. 392-го сп, погиб 15.12.1943.

ТИЩЕНКО Михаил Евдокимович, ряд. 102-й сд, умер от ран 7.3.1944.

ТКАЧЕВ Андрей Павлович, ряд., погиб 5.12.1943.

ТОЛБЕНКОВ Потап Иванович, ряд., погиб 12.12.1943.

ТОЛМАЧЕВ Владимир, ряд., 373-й зсп, погиб в 1944.

ТОЛМАЧЕВ Дмитрий Константинович, ряд. 73-й сд, погиб 15.12.1943.

ТОЛМАЧЕВ Кузьма Семенович, р. в 1909 в Новодеревеньковском р-не Орловской обл., ряд. 314-го сп 17-й сд, умер от ран 30.6.1944.

ТОПУНОВ Иван Яковлевич, ряд., погиб 29.2.1944.

ТОРГАШЕВ Иван Николаевич, 954-й сп, погиб 15.12.1943.

ТОЧИЛОВ Николай Михайлович, ряд., п/п 06503, погиб 20.12.1943.

ТРЕТЬЯКОВ Осип Евсеевич, ряд. 73-й сд, погиб 15.12.1943.

ТРЕТЬЯКОВ Сидор Иванович, п/п 70581, погиб 8.7.1943.

ТРЕТЬЯКОВ Яков Степанович, р. в 1911, ряд. 101-го сп, погиб 1.3.1944.

ТРИФОНОВ Федор Васильевич, ряд. 217-й сд, погиб 24.2.1944.

ТУЛЯКОВ Тихон Иванович, 39-й сп 4-й сд, погиб 25.2.1944.

ТУМИН Сергей Иванович, ряд. 220-го сп, погиб 19.1.1944.

ТУРКИН Валентин Малахович, ряд. 16-го сп, погиб 18.12.1943.

ТУТУЕВ Михаил Тимофеевич, ряд. 102-й сд, погиб 4.3.1944.

ТЫЧКОВ Михаил Памфилович, ряд., погиб 16.12.1943.

ТЮРЕНКОВ Михаил Александрович, ряд. 102-й сд, умер от ран 9.3.1944.

ТЮРУПОВ Василий Кузьмич, р. в 1925, ряд. 616-го сп, погиб 15.12.1943.

ТЮФЯКИН Александр Максимович, ряд. 269-го остб 37-й сбр, погиб 20.12.1943.

УГАРОВ Алексей Тимофеевич, ряд. 407-го опаб, погиб.

УГНИЧ Петр Иванович, ряд., погиб 4.12.1943.

УМИНСКИЙ Григорий Александрович, ряд. 954-го сп, погиб 13.12.1943.

УСАЧЕВ Вениамин Алексеевич, мл. серж. 101-го сп, погиб 24.2.1944.

УСЕКОВ Чары, р. в 1913, ряд. 616-го сп, погиб 15.12.1943.

УСЕНКОВ Иван Константинович, ряд. 471-го сп 73-й сд, погиб 14.12.1943.

УСМАНОВ Галей, р. в 1905, ряд. 154-го сп, погиб 15.12.1943.

УСОЛЬЦЕВ Павел Петрович, ряд. 269-го остб 37-й сбр, погиб 18.12.1943.

УСТИНОВ Федор Степанович, гв. лейт. 101-го сп, погиб 24.2.1944.

УТЕЧЕНОВ Замикула, ряд. 102-й сд, умер от ран 12.3.1944.

УХАРЕВ Иван Федорович, серж. отд. лыжного б-на 4-й сд, погиб 27.2.1944.

ФАНИБЕРГ Николай Осипович, ряд., погиб 2.12.1943.

ФАТАЛИЕВ Аджал Султанович, ряд. 157-го сп, погиб 15.1.1944.

ФЕДОРОВ Александр Яковлевич, р. в 1925 в Тобольском р-не Омской обл., серж. 331-го сп, умер от ран 28.6.1944.

ФЕДОРОВ Дмитрий Михайлович, р. в 1904 в г. Елец Липецкой обл., ряд. 471-го сп, погиб 10.12.1943.

ФЕДОРОВ Порфирий Николаевич, старш., п/п 01003, погиб 6.12.1943.

ФЕДОРЦОВ Никифор Иванович, ряд. 101-го сп, погиб 24.2.1944.

ФЕДОТОВ Алексей Федорович, мл. лейт., погиб 14.12.1943.

ФЕДЮКОВ Григорий Степанович, ряд., п/п 47672, погиб 22.1.1944.

ФЕЛЬБЕРТ Константин Андреевич, р. в д. Дубовец Гомельского р-на, ряд. 470-го сп, погиб 27.12.1943.

ФЕРАБИН Василий Рихардович, ряд. 101-го сп, погиб 13.1.1944.

ФЕТИСОВ Борис Алексеевич, ст. лейт., погиб 10.2.1944.

ФИЛАНОВ Иван Илларионович, р. в 1912, погиб.

ФИЛИМОНОВ Александр Семенович, серж. отд. лыжного б-на 4-й сд, погиб 27.2.1944.

ФИЛИМОНОВ Иван Фролович, р. в 1920, ряд., погиб 26.2.1944.

ФИЛИН Иван Петрович, ряд. 409-го сп, погиб 2.12.1943.

ФИЛИЧЕВ Петр Павлович, ряд. 39-го сп, погиб 27.2.1944.

ФИЛОНОВ Егор Ермолаевич, ряд. 101-го сп, погиб 24.2.1944.

ФОМИН Семен Ильич, ряд. 373-го зсп, погиб в 1944.

ФРОЛОВ Ефим Павлович, ряд. 409-го сп, погиб 2.12.1943.

ФРОЛОВ Михаил Егорович, ряд. 101-го сп, погиб 24.2.1943.

ФРОЛОВИЦЕВ Сергей Данилович, ряд., п/п 01171, погиб 10.12.1943.

ХАЙДАРОВ Маматозис, р. в 1925, ряд. 101-го сп, погиб 24.3.1944.

ХАЙРУТДИНОВ Сисобай, р. в 1923, ряд. 954-го сп, погиб 21.2.1944.

ХАЛИЗОВ Павел Федорович, ряд. 16-го сп, погиб 17.12.1943.

ХАЛИЛОВ Исмаил, р. в 1916, ряд. 101-го сп, погиб 29.2.1944.

ХАЛИМОВ Закий Халимович, ряд. 101-го сп, погиб 25.2.1944.

ХАЛМАТОВ Берхан, р. в 1920, ряд. 616-го сп, погиб 15.12.1943.

ХАМИДУЛИН Гайнетдин, ряд., п/п 66817, погиб 28.1.1944.

ХВЕДЕРКО Емельян Карпович, ряд. 1019-го сп, погиб 10.1.1944.

ХВИЛЕК Алексей Михайлович, ряд., погиб 18.12.1943.

ХИСМАТУЛЛИН Зинар, р. в 1925, ряд. 616-го сп, погиб 24.2.1944.

ХЛОБУШИН Григорий Александрович, 471-й сп 73-й сд, погиб в марте 1944.

ХМЕЛЬКОВ Михаил Николаевич, ряд., п/п 03583, погиб 21.12.1943.

ХОДАСЕВИЧ Павел Михайлович, ряд. 1023-го сп, погиб 16.12.1943.

ХОДИКОВ Константин Иванович, ряд., погиб 24.2.1944.

ХОДУНОВ Андрей Лазаревич, ряд. 39-го сп, погиб 25.2.1944.

ХОЛЮТА Николай Матвеевич, ряд. 39-го сп, погиб 24.2.1944.

ХОМЕНКО Борис Кузьмич, мл. лейт. 471-го сп 73-й сд, погиб 7.3.1944.

ХОМЯКОВ Григорий Егорович, ряд., погиб 5.12.1943.

ХОРОНЕКО Иван Васильевич, ряд. 16-го сп, погиб 18.12.1943.

ХОХЛОВ Иван Александрович, ряд., погиб 24.10.1944.

ХРАМЦОВ Алексей Григорьевич, гв. старш. 19-го омспб 16-й гв. тбр, погиб 5.12.1944.

ХРАЩЕВ Сергей Васильевич, ряд. 1023-го сп, погиб 4.12.1943.

ХУДАЙКУЛИ Байли, ряд., погиб 3.2.1944.

ХУДОЙДАТОВ Малле, ряд. 16-го сп, погиб 18.12.1943.

ЦАПЕНКОВ Макар Алексеевич, ст. серж., погиб 8.12.1943.

ЦАРЬКОВ Василий Ефремович, ряд. 1021-го, погиб 6.12.1943.

ЦВЕТКОВ Павел Алексеевич, р. в 1910, ряд. 101-го сп, погиб 29.2.1944.

ЦИБРЕНОК Николай Степанович, ряд. 101-го сп, погиб 24.2.1944.

ЦУКАНОВ Иосиф Харитонович, ряд. 269-го остб 37-й сбр, погиб 18.12.1943.

ЧАЙКОВСКИЙ Петр Петрович, ряд. 158-го отд. стройотряда, погиб 18.12.1943.

ЧАПЛЫГИН Борис Иванович, ряд. 73-й сд, погиб 18.12.1943.

ЧЕБОТАРЕВ Михаил Игнатьевич, ряд. 39-го сп, погиб 24.2.1944.

ЧЕРЕДНИК Василий Михайлович, ряд., умер от ран 13.12.1943.

ЧЕРЕДНИК Иван Прокофьевич, ряд. 409-го сп, погиб 14.12.1943.

ЧЕРЕПАНОВ Василий Григорьевич, гв. ряд., п/п 35790, погиб 8.12.1943.

ЧЕРЕПАНОВ Степан Александрович, ряд. 220-го сп, погиб 19.1.1944.

ЧЕРКАШИН Сергей Лукьянович, р. в 1918, ряд. 101-го сп, погиб 27.2.1944.

ЧЕРНЕНКО Никита Пантелеевич, ряд., п/п 03583, погиб 19.12.1943.

ЧЕРНОРУЦКИЙ Тимофей Васильевич, ряд. 16-го сп, погиб 18.12.1943.

ЧЕРНОУСОВ Федор Васильевич, ряд., погиб 5.12.1943.

ЧЕРНЯК Михаил Селиверстович, ряд. 278-го сп 175-й сд, погиб 21.12.1943.

ЧЕРНЯКОВ Демьян Романович, р. в 1909, ряд. 101-го сп, погиб 24.3.1944.

ЧЕТЫРКИН Петр Николаевич, гв. кап. 616-го сп 194-й сд, погиб 21.12.1943.

ЧЕХОВСКИЙ Григорий Афанасьевич, ряд., погиб 18.12.1943.

ЧЕХОВСКИЙ Павел Давыдович, ряд. 16-го сп 102-й сд, погиб 18.12.1943.

ЧЕЧЕЛИН Никита Андреевич, р. в 1907, ряд. 954-го сп, погиб 25.2.1944.

ЧЕЧЕЛЬ Петр Алексеевич, ряд. 616-го сп, погиб 12.2.1944.

ЧУЛКОВ Яков Прохорович, ряд. 16-го сп, погиб 17.12.1943.

ЧУПРАКОВ Иван Иванович, ряд., погиб 12.1.1944.

ШАБРОВ Иван Андреевич, ряд. 30-го сп, умер от ран 7.3.1944.

ШАВВА Василий Ильич, санитар, погиб 25.2.1944.

ШАКЛАНОВ Григорий Васильевич, ряд. 101-го сп, погиб 24.2.1944.

ШАЛИМОВ Андрей Харитонович, ряд. 16-го сп, погиб 18.12.1943.

ШАНДО Иван Григорьевич, ряд. 409-го сп 137-й сд, погиб 2.12.1943.

ШАТАЛОВ Анисим Кондратьевич, ряд. 1019-го сп, погиб 16.12.1943.

ШАХЛАПОВ Григорий Васильевич, р. в 1898, ряд. 101-го сп, погиб 24.3.1944.

ШАШКОВ Николай Варфоломеевич, р. в Курской обл., ряд. 409-го сп, погиб 30.12.1943.

ШВЕДОВ Пантелей Онуфриевич, ряд. 30-го сп 102-й сд, погиб 6.12.1943.

ШЕВЕЛЬ Михаил Ефимович, ряд. 30-го сп, погиб 6.12.1943.

ШЕЙКО Петр Иванович, р. в 1923, мл. лейт. 954-го сп, погиб 15.12.1943.

ШЕПЕЛЕВ Митрофан Борисович, ряд., погиб 15.12.1943.

ШЕРМАТОВ Валерий Константинович, ряд., погиб 10.12.1943.

ШЕЯНОВ Григорий Федорович, ряд., погиб 20.4.1944.

ШИГАНКОВ Дмитрий Михайлович, мл. серж., погиб 19.12.1943.

ШИМОНИН Лука Андреевич, ряд. 101-го сп, погиб 19.1.1944.

ШИНГАЛЕВ Иван Филиппович, ряд., погиб 14.12.1943.

ШИРОКИЙ Федор Ефимович, ряд. 39-го сп, погиб 24.2.1944.

ШИРОКОВ Семен Аггеевич, ряд. 1023-го сп, погиб 18.12.1943.

ШИТИКОВ Дмитрий Феоктистович, ряд. 101-го сп, погиб 27.2.1944.

ШКОНДА Иван Тихонович, ряд., п/п 03583, погиб 19.12.1943.

ШЛАКОВ Куприян Григорьевич, р. в 1902 в Речицком р-не Гомельской обл., ряд. 73-й сд, погиб 17.12.1943.

ШМАКОВ Николай Петрович, лейт., погиб 16.12.1943.

ШМИРКО Андрей Логвинович, ряд. 954-го сп, погиб 19.12.1943.

ШМОЙЛОВ Петр Дмитриевич, ряд. 392-го сп, погиб 22.6.1944.

ШМЫГАЛОВ Иван Степанович, ряд., умер от ран 23.2.1944.

ШПАНЬКОВ Емельян Иванович, ряд. 101-го сп, погиб 24.2.1944.

ШУЛИК Николай Николаевич, ряд. 409-го сп, погиб 8.1.1944.

ШУМЕЕВ Александр Афанасьевич, ряд. 100-й габр 5-й ад, погиб 11.12.1943.

ШУРУХИН Сергей Емельянович, старш., п/п 03583, погиб 19.12.1943.

ШУТЕЕВ Яков Иванович, ряд. 1019-го сп, погиб 14.12.1943.

ШУТОВ Иван Иванович, ряд. 30-го сп, погиб 6.10.1943.

ЩЕГОЛЕВ Павел Алексеевич, ряд. 73-й сд, погиб 15.12.1943.

ЩЕРБАКОВ Михаил Александрович, ряд. 405-го опаб, погиб 23.2.1944.

ЩЕРБАКОВ Николай Васильевич, р. в Одоевском р-не Тульской обл., ряд. 39-го сп 4-й сд, погиб 19.1.1944.

ЩЕРБАНЕВ Дмитрий Антонович, ряд. 73-й сд, погиб 12.12.1943.

ЩУКИН Иван Игнатьевич, ряд. 954-го сп, погиб 19.12.1943.

ЩУКИН Максим Семенович, р. в 1896, ряд. 101-го сп, погиб 24.2.1944.

ЭРНИЯЗОВ Юлдаш, р. в 1911, ряд. 616-го сп, погиб 15.12.1943.

ЮРЬЕВ Иван Романович, ефр., п/п 45932, погиб 20.12.1943.

ЮРЬЕВ Михаил Елисеевич, ряд. 471-го сп 73-й сд, погиб 14.2.1944.

ЮСИН Михаил Данилович, ряд. 771-го сп, погиб 12.12.1943.

ЯКИМЕНКО Константин Емельянович, ряд. 16-го сп, погиб 17.12.1943.

ЯКИМОВ Андрей Терентьевич, р. в 1918, ст. серж. 1021-го сп, погиб 14.12.1943.

ЯКУШЕВ Василий Трофимович, ряд. 616-го сп, погиб 15.12.1943.

ЯКУШЕВ Иосиф Ефимович, р. в 1895, ряд. 616-го сп, погиб 15.12.1943.

ЯНЧЕНКО Алексей Трофимович, р. в 1915 в с. Новые Бобовичи Брянской обл., ряд., п/п 68564, погиб 30.11.1943.

ЯНЧЕНКО Филипп Игнатьевич, р. в 1899, ряд. 616-го сп, погиб 15.12.1943.

ЯРАНЦЕВ Захар Васильевич, ряд. 1019-го сп, погиб 30.11.1943.

ЯТИН Степан Петрович, ряд. 392-го сп, погиб 22.6.1944.

ЯЦКОВ Алексей Павлович, ряд., погиб 24.2.1944.

ЯШЕЛИН Филипп Сергеевич, р. в с. Октябрьское Брянской обл., ряд. 220-го сп, погиб 23.1.1944.

ЯЩЕНКО Иван Дмитриевич, р. в 1924, ряд. 101-го сп, погиб 25.2.1944.

БРАТСКАЯ МОГИЛА В ДЕРЕВНЕ МОРМОЛЬ

АБОЛУЕВ Иван Тихонович, ряд. 277-го сп 175-й сд, погиб 14.12.1943.

АДАМЕНКО Григорий Михайлович, р. в 1925, ряд., погиб 15.12.1943.

АКСЕНЕНКО Николай Максимович, р. в 1920 в с. Жадово Семеновского р-на Черниговской обл., ряд. 954-го сп 194-й сд, погиб 11.12.1943.

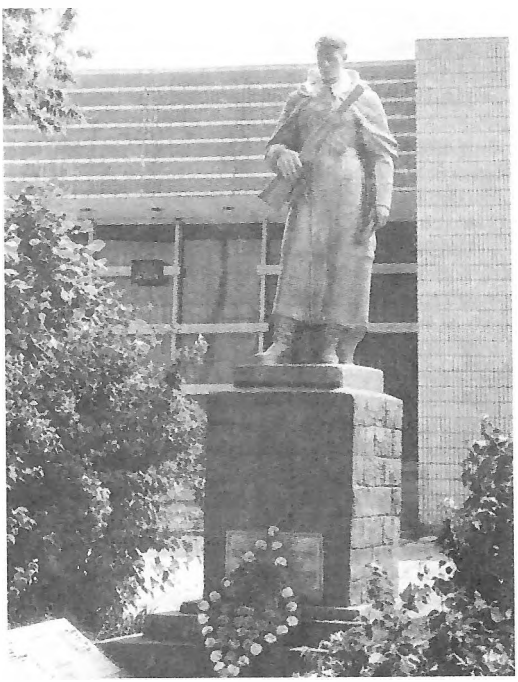

Брацкая магіла савецкіх воінаў у **в.** Мормаль.

АКСЕНТЬЕВ Николай Петрович, ст. серж., погиб 14.12.1943.

АКСЕНЧИКОВ Иван Максимович, р. в 1924, ряд. 470-го сп, погиб 15.12.1943.

АЛФОЕВ Василий Михайлович, р. в 1909, мл. серж. 40-го ап, погиб 4.3.1944.

АЛЮТИН Василий Григорьевич, ряд. 113-го исб, погиб.

АНДРЕЕВ Иван Семенович, ряд. 16-го сп 102-й сд, погиб 18.12.1943.

АНДРЕЕВ Петр Алексеевич, гв. ряд. 3-го мсб 1-й гв. мсбр, погиб 10.12.1943.

АНИКУТИН Никита Иванович, ряд. 409-го сп, погиб 14.12.1943.

АНИЩЕНКО Артем Антонович, р. в 1925 в Брянской обл., ряд., погиб 17.12.1943.

АНИЩЕНКО Василий Егорович, ряд. 175-го сп 282-й сд, погиб 8.12.1943.

АНТИПОВ Алексей Егорович, ряд. 175-го сп 282-й сд, погиб 15.12.1943.

АНТИПОВ Иван Федорович, ряд. 13-го пулаб, погиб 29.2.1944.

АНТОНЕНКО Федор Трофимович, р. в 1925 в Добрушском р-не, ряд., погиб 16.12.1943.

АНТОНОВ Алексей Дмитриевич, серж. 13-го пулаб, погиб 3.3.1944.

АНТОНОВ Василий Филиппович, ряд. 192-го ашр, погиб 14.12.1943.

АРТОЗЕЙ Леонтий Иванович, р. в 1895 в с. Машево Семеновского р-на Черниговской обл., ряд. 954-го сп 194-й сд, погиб 10.12.1943.

АРТОЗЕЙ Степан Прокофьевич, р. в 1909 в с. Машево Семеновского р-на Черниговской обл., ряд. 616-го сп 194-й сд, погиб 12.12.1943.

АСМАКОВСКИЙ Валентин Иванович, ряд. 277 сп 175-й сд, погиб 16.12.1943.

АФОНИН Василий Михайлович, ряд. 17-го гап, погиб 11.12.1943.

АШЕКО Александр Филиппович, ряд. 39-го сп, погиб 15.1.1944.

АШИХМИН Владимир Федотович, ряд. 409-го сп, погиб 14.12.1944.

БАДАЕВСКИЙ Иван Иванович, ряд. 624-го сп, погиб 9.12.1943.

БАЙДАЛА Федор Нестерович, р. в 1916 в с. Николаевка Семеновского р-на Черниговской обл., ряд. 771-го сп 137-й сд, погиб 13.12.1943.

БАЧИН Анатолий Николаевич, ряд. 409-го сп, погиб 18.12.1943.

БЕЛИКОВ Иван Игнатьевич, ряд. 16-го сп, погиб 6.12.1943.

БЕЛОВ Василий Антонович, ряд. 190-й атр, погиб 14.12.1943.

БИЛЕУШ Иван Талиманович, ряд. 771-го сп, погиб 14.12.1943.

БИРЮКОВ Николай Васильевич, ряд. 192-й ашр, погиб 14.12.1943.

БИРЮКОВ Тимофей Афанасьевич, ряд., погиб 27.11.1943.

БОДИЛОВСКИЙ Герасим Лукьянович, ряд., погиб 5.12.1943.

БОДИЛОВСКИЙ Ефим Карпович, ряд. 391-го сп, погиб 6.12.1943.

БОДИЛОВСКИЙ Иосиф Уевич, ряд. 391-го сп, погиб 6.12.1943.

БОДИЛОВСКИЙ Яков Иванович, ряд. 391-го сп, погиб 3.12.1943.

БОЛКВАДЗЕ Константин Матвеевич, ряд., погиб 15.12.1943.

БОЛЬШАКОВ Иван Дмитриевич, 13-й пулаб, погиб 28.2.1944.

БОНДАРЕВ Михаил Андреевич, ряд. 239-го сапб, погиб 15.12.1943.

БОНДАРЕНКО Семен Никифорович, ряд. 192-й ашр, погиб 15.12.1943.

БОРИСЕНКО Афанасий Емельянович, ряд., погиб 16.12.1943.

БОРИСОВ Павел Яковлевич, р. в г. Жлобин Гомельской обл., ряд., погиб 15.12.1943.

БОРОДИН Михаил Михайлович, ст. лейт., погиб 2.3.1944.

БРАЗДЕЦКИЙ Иван Петрович, ряд. 282-го сп 175-й сд, погиб 19.12.1943.

БРУКО Николай Романович, ряд. 282-го сп 175-й сд, погиб 8.12.1943.

БУРКЕНИ Евдоким Мартынович, ряд., погиб 19.12.1943.

БУРКОВСКИЙ Михаил Федорович, ряд. 470-го сп 194-й сд, погиб 14.12.1943.

БУРМАГА Сергей Иванович, р. в 1904 в Орловской обл., погиб 14.12.1943.

БУСЛАЕВ Николай Михайлович, серж. 30-го сп, погиб 7.3.1944.

ВАСИЛЬЦОВ Михаил Иосифович, ряд., погиб 15.12.1943.

ВДОЕНЧЕНКО Михаил Алексеевич, ряд. 1-й сб 108-й сбр, погиб 14.12.1943.

ВЕРЕМЕЕНКО Петр Яковлевич, р. в 1909 в с. Зализный Мост Семеновского р-на Черниговской обл., ряд. 137-й сд, погиб 10.12.1943.

ВИКЛЕНКО Сергей Андреевич, р. в 1922 в Заветинском р-не Ростовской обл., мл. лейт., погиб 27.12.1943.

ВОЗЫКО Степан Власович, р. в 1906 в г. Таганрог Ростовской обл., ряд., погиб 7.3.1944.

ВОЛКОВ Александр Степанович, ст. серж. 15-й гв. тбр, погиб 15.12.1943.

ВОЛКОВ Сергей Васильевич, ряд. 470-го сп, погиб 18.12.1943.

ВОРОБЬЕВ Василий Николаевич, р. в 1921, ряд. 40-го ап, погиб 26.2.1944.

ВЫСОЦКИЙ Иван Николаевич, ряд. 278-го сп 175-й сд, погиб 15.12.1943.

ВЫСОЦКИЙ Михаил Иванович, р. в 1925 в с. Леоновка Семеновского р-на Черниговской обл., ряд. 413-го сп 73-й сд, погиб 8.12.1943.

ГАЛДОБИН Афанасий Гавриилович, серж. 278-го сп 175-й сд, погиб 16.12.1943.

ГАНЖА Гордей Тимофеевич, ряд. 409-го сп, пропал без вести 14.12.1943.

ГАНЖА Федор Павлович, ряд. 192-й ашр, погиб 14.12.1943.

ГАРБУЗОВ Игнат Александрович, р. в 1903 в Брянской обл., погиб 14.12.1943.

ГАРИПОВ Тагир Хасанович, ряд. 39-го сп, погиб 15.1.1944.

ГЛОТОВ Василий Никанорович, ряд. 192-й ашр, погиб 15.12.1943.

ГЛУХОВ Иван Петрович, ряд. 409-го сп, погиб 15.12.1943.

ГЛУШКОВ Макар Ипатьевич, ст. серж. 13-го опаб, погиб 1.3.1944.

ГОДРКОВСКИЙ Михаил Федорович, р. в 1911, ряд. 470-го сп, погиб 14.12.1943.

ГОРБАЧ Александр Леонович, р. в с. Будище Черниговской обл., погиб 12.12.1943.

ГОРДЕЕВ Петр Владимирович, старш., погиб 2.3.1944.

ГРАБАРЕНКО Дмитрий Осипович, ряд. 299-го ап 194-й сд, погиб 15.12.1943.

ГРАПОВ Иван Павлович, ряд. 192-й ашр, погиб 15.12.1943.

ГРЕБЕНЬКОВ Никифор Яковлевич, ряд. 190-го сп, погиб 14.12.1943.

ГРЕМИКОВЦОВ Иван Афанасьевич, ряд., погиб 7.12.1943.

ГРИВА Илья Кононович, ряд. 190-й ашр, погиб 14.12.1943.

ГРИВА Федор Осипович, ряд. 190-й ашр, погиб 14.12.1943.

ГРИГОРЬЕВ Павел Степанович, ряд. 277-го сп 175-й сд, погиб 14.12.1943.

ГРЯЗНОВ Василий Алексеевич, р. в Смоленской обл., ряд., погиб 15.12.1943.

ГУД Александр Федорович, р. в Черниговской обл., ряд., погиб 14.12.1943.

ГУДОВСКИЙ Иван Захарович, р. в Сумской обл., ряд., погиб 14.12.1943.

ГУЛАК Петр Ильич, р. в 1904 в с. Архиповка Семеновского р-на Черниговской обл., ряд. 73-й сд, погиб 14.12.1943.

ГУЛЬЦОВ Григорий Иванович, ряд. 470-го сп, погиб 15.12.1943.

ГУТОРЕВ Николай Григорьевич, ряд. 192-й ашр, погиб 15.12.1943.

ГУЩИН Сергей Иванович, ряд., погиб 14.1271943.

ДАНИЛОВ Михаил Иванович, лейт., п/п 41537, погиб 17.12.1943.

ДАНИЛОВ Яков Васильевич, р. в 1905 в г. Киев, ряд., погиб 15.12.1943.

ДАШУК Николай Иванович, старш. 161-го полевого ур, погиб 2.3.1944.

ДЕМЬЯНУШКО Николай Яковлевич, р. в 1925, ряд. 470-го сп, погиб 14.12.1943.

ДЕНИСОВ Иван Андреевич, ряд. 190-й ашр, погиб 14.12.1943.

ДЕНЬГУБ Иван Максимович, р. в 1909 в с. Зализный Мост Семеновского р-на Черниговской обл., ряд. 624-го сп 137-й сд, погиб 18.12.1943.

ДЕРОГИН Алексей Петрович, р. в Оренбургской обл., серж., погиб 15.12.1943.

ДЖУРАЕВ Файзало Дуетович, р. в 1920, лейт. 470-го сп, погиб 14.12.1943.

ДЗГОЕВ Зантимир Сосланбекович, ефр., п/п 01171, погиб 14.12.1943.

ДИДЫК Никифор Иванович, ст. серж. 76-го гв. оттп, погиб 3.12.1943.

ДОВЖЕНКО Ефим Романович, р. в 1903 в с. Леоновка Семеновского р-на Черниговской обл., ряд. 194-й сд, погиб 11.12.1943.

ДОВЖЕНКО Иван Романович, р. в 1902 в с. Леоновка Семеновского р-на Черниговской обл., ряд. 194-й сд, погиб 11.12.1943.

ДОЛБИЛИН Михаил Иванович, р. в 1912 в Самарской обл., ряд. 1021-го сп 307-й сд, погиб 24.12.1943.

ДОНСКОЙ Кирилл Петрович, ст. лейт. 664-го ап, погиб 25.12.1943.

ДРАНИЩЕВ Андрей Николаевич, ряд. 967-го ап, погиб 9.12.1943.

ДРЕМИН Даниил Тимофеевич, ряд. 192-й ашр, погиб 15.12.1943.

ДРОБЫШЕВ Леонид Иванович, р. в 1913, ряд., погиб 15.12.1943.

ДУДКА Игнат Петрович, р. в 1907 в с. Николаевка Семеновского р-на Черниговской обл., ряд. 194-й сд, погиб 14.12.1943.

ЕДИЛОВ Аблай, ряд., погиб 2.3.1944.

ЕФРЕМЕНКО Павел Игнатович, ряд. 190-й ашр, погиб 14.12.1943.

ЖЕРЕБОК Нестер Силович, ряд. 192-й ашр, погиб 14.12.1943.

ЖИГАЛОВ Николай Васильевич, ст. серж., п/п 18584, погиб 15.12.1943.

ЖОРОВ Иван Иванович, ряд., п/п 66599, погиб 16.12.1943.

ЖУЙКОВ Николай Петрович, р. в 1922 в Удмуртии, лейт. 130-го габ 61-го ур, погиб 1.3.1944.

ЖУКОВ Василий Иванович, ряд. 277-го сп 175-й сд, погиб 15.12.1943.

ЗАБЕЛОВ Юрий Григорьевич, р. в 1923 в д. Малевичская Рудня Жлобинского р-на, ряд., погиб в декабре 1943.

ЗАВАЦКИЙ Алексей Михайлович, ряд., погиб 22.12.1943.

ЗАЙЦЕВ Николай Евменьевич, ряд. 278-го сп 175-й сд, погиб 15.12.1943.

ЗАРЕЦКИЙ Степан Карпович, ряд. 409-го сп, погиб 14.12.1943.

ЗАСПЕНКО Егор Митрофанович, ряд. 192 ашр, погиб 15.12.1943.

ЗАХАРОВ Александр Тимофеевич, ст. серж., погиб 10.12.1943.

ЗВЯГИНЦЕВ Егор Иванович, ряд. 624-го сп, погиб 10.12.1943.

ЗИМИН Дмитрий Иванович, ефр., погиб 15.12.1943.

ЗОЛОТАРЕВ Николай Федорович, мл. серж., погиб 14.12.1943.

ЗОЛОТЦЕВ Иван Петрович, ряд., погиб 15.12.1943.

ЗУБ Петр Сергеевич, ст. серж. 409-го сп, погиб 23.12.1943.

ЗУБОВ Патон Ипполитович, ст. лейт., погиб 3.3.1944.

ЗЫБИН Иван Степанович, ряд. 409-го сп, погиб 10.1.1944.

ЗЮЗИН Петр Иванович, р. в 1903, ряд. 954-го сп, погиб 25.2.1944.

ИВАНИН Василий Андреевич, ряд. 39-го сп, погиб 15.1.1944.

ИВАНОВ Марк Матвеевич, ряд. 192-й ашр, погиб 15.12.1943.

ИЛБИЧЕВ Иван Семенович, мл. серж., погиб 15.12.1943.

ИЛЬИН Василий Александрович, р. в 1925, ряд. 470-го сп, погиб 16.12.1943.

ИСАЧЕНКО Андрей Григорьевич, ряд., погиб 15.12.1943.

ИШМУРАДОВ Мустафа, ряд., 624-го сп, погиб 27.12.1943.

КАЗАКОВ Хасан, ряд. 277-го 175-й сд, погиб 14.12.1943.

КАЛАШНИК Иван Евтеевич, ряд., п/п 64035, погиб 15.12.1943.

КАЛИН Сергей Васильевич, р. в 1916 в Татарстане, серж., погиб 2.3.1944.

КАЛИНИН Евгений Иванович, ряд. 282-го сп 175-й сд, погиб 8.12.1943.

КАПУНОВ Федор Федорович, р. в 1921, ряд. 954-го сп, погиб 24.2.1944.

КАРЕЛИН Парфений Фокиевич, ряд., погиб 5.12.1943.

КАРСАКОВ Дмитрий Павлович, ряд., п/п 06769, погиб 18.12.1943.

КАТАЕВ Валерий Николаевич, ряд. 278-го сп 175-й сд, погиб 16.12.1943.

КАТЮШИН Игнат Михайлович, ряд. 470-го сп, погиб 14.12.1943.

КИВИЛЕВ Василий Гордеевич, ряд. 771-го сп, погиб 16.12.1943.

КИРИЕНКО Василий Евсеевич, ряд. 470-го сп, погиб 21.12.1943.

КИРСАНОВ Михаил Иванович, мл. серж. 624-го сп 137-й сд, погиб 16.12.1943.

КЛИНКИН Степан Алексеевич, ряд. 409-го сп, погиб 7.12.1943.

КЛЫПУТА Иван Андреевич, ряд., погиб 6.12.1943.

КОБЕЛЯК Ефим Степанович, ряд. 409-го сп, погиб 2.1.1944.

КОВАЛЕВ Петр Сергеевич, ряд. 192-й ашр, погиб 14.12.1943.

КОВАЛЕВ Трофим Харитонович, ряд. 192-й ашр, погиб 15.12.1943.

КОВАЛЬ Филипп Борисович, р. в 1903, серж. 470-го сп, погиб 25.2.1944.

КОВАЛЬЧУК Григорий Васильевич, серж., погиб 1.7.1944.

КОЗЕЛЬСКИЙ Филипп Григорьевич, р. в 1912, ряд. 954-го сп, погиб 25.2.1944.

КОЗИН Парфен Филимонович, ряд., погиб 5.12.1943.

КОЗЛОВ Иван Данилович, ряд., пропал без вести 16.12.1943.

КОМАРОВ Алексей Савельевич, р. в д. Шихов Жлобинского р-на, 717-й сп 170-й сд, погиб в январе 1944.

КОНДАКОВ Иван Афанасьевич, серж., погиб 23.3.1944.

КОНКИН Иван Егорович, р. в 1914, мл. серж. 470-го сп, погиб 15.12.1943.

КОНОВАЛОВ Артем Павлович, ряд., погиб 5.12.1943.

КОНОВАЛОВ Иван Лукич, ряд. 624-го сп, погиб 6.12.1943.

КОПТЕВ Петр Алексеевич, ряд. 624-го сп, погиб 6.12.1943.

КОПЫЛОВ Николай Михайлович, п/п 18905, погиб 14.12.1943.

КОРНЕВ Виктор Максимович, ряд. 409-го сп, погиб 9.12.1943.

КОРНЕВ Илья Михайлович, лейт., погиб 17.12.1943.

КОРОВЯКО Евгений Афанасьевич, р. в 1922, ряд. 470-го сп, погиб 18.12.1943.

КОРОТЕЦКИЙ Анисим Аврамович, ряд. 16-го сп, погиб 7.12.1943.

КОРОТКИЙ Даниил Осипович, р. в 1911 в г. Злынка Брянской обл., погиб 7.12.1943.

КОРОТЧЕНКО Александр Васильевич, ряд., погиб 16.12.1943.

КОРПЫЧЕВ Иван Егорович, р. в 1911 в г. Орел, погиб 6.12.1943.

КОРСАКОВ Павел Павлович, ряд., погиб 7.3.1943.

КОТЕЛИН Матвей Алексеевич, мл. серж., погиб 1.1.1944.

КОТОВ Андрей Григорьевич, ряд. 624-го сп, погиб 7.1.1943.

КОТОВ Петр Павлович, ряд. 220-го сп 175-й сд, погиб 8.12.1943.

КОЧЕРГА Александр Афанасьевич, ряд., погиб 14.12.1943.

КОШЕЛЬ Иван Игнатович, ряд., погиб 15.12.1943.

КРАВЧЕНКО Григорий Андреевич, ряд., погиб 14.12.1943.

КРАВЧУК Михаил Григорьевич, ряд., погиб 14.12.1943.

КРАСАВИН Владимир Михайлович, мл. серж., погиб 5.12.1943.

КРИВОЩЕКОВ Роман Михайлович, ст. серж. 771-го сп, погиб 5.12.1943.

КРИЩЕНКО Александр Васильевич, ряд., погиб 16.12.1943.

КУДЛАЙ Петр Сергеевич, ряд. 771-го сп, погиб 14712.1943.

КУДРЯШОВ Алексей Иванович, ряд. 624-го сп, погиб 23.12.1943.

КУЗОРА Иван Иванович, ряд. 409-го сп, погиб 11.12.1943.

КУЗОРА Николай Яковлевич, ряд., пропал без вести 16.12.1943.

КУЗЬКОВ Иван Павлович, р. в 1925 в с. Машево Семеновского р-на Черниговской обл., ряд. 282-го сп 175-й сд, погиб 8.12.1943.

КУНГАРИМОВ Петр Цуглинович, р. в 1924, ряд. 954-го сп, погиб 25.2.1944.

КУНДЕЛЕВ Никифор Июльевич, ряд. 624-го сп, погиб 18.12.1943.

КУНДИН Василий Петрович, ряд. 1019-го сп, погиб 30.11.1943.

КУРАЕВ Леонид Николаевич, серж., погиб 14.12.1943.

КУРАЛЕС Владимир Степанович, ряд., погиб 15.12.1943.

КУРПАС Иван Дорофеевич, р. в 1912 в с. Зализный Мост Семеновского р-на Черниговской обл., ряд. 945-го сп 194-й сд, погиб 11.12.1943.

КУРСАКОВ Дмитрий Павлович, р. в 1903, ряд. 470-го сп, погиб 16.12.1943.

КУРТАСОВ Кинжегало, ст. серж., погиб 23.12.1943.

ЛАБКОВ Василий Иванович, ряд. 470-го сп, погиб 16.12.1943.

ЛАГОДНЫЙ Борис Степанович, ряд. 616-го сп, погиб 24.12.1943.

ЛЕБЕДЕВ Александр Петрович, ряд., погиб 12.12.1943.

ЛЕВЧЕНКО Иван Павлович, ряд., погиб 5.1.1944.

ЛЕГКИХ Герман Маркович, п/п 31624, погиб 16.12.1943.

ЛЕДНЕВ Алексей Григорьевич, ряд. 30-го сп, погиб 7.3.1944.

ЛЕМЯКИН Виктор Дмитриевич, серж., погиб 15.12.1943.

ЛИСИН Николай Николаевич, ряд. 277-го сп 175-й сд погиб 16.12.1943.

ЛИТВАН Марк Федорович. ряд. 771-го сп, погиб 17.12.1943.

ЛИТВИНОВ Михаил Ефимович, р. в 1925, погиб 14.12.1943.

ЛОБОК Иван Трофимович, р. в 1911 в с. Александровка Семеновского р-на Черниговской обл., ряд. 470-го сп 194-й сд, погиб 17.12.1943.

ЛОГВИНЕНКО Анатолий Федорович, ряд. 282-го сп 175-й сд, погиб 7.12.1943.

ЛОПАТИН Илья Дмитриевич, ряд. 282-го сп 175-й сд, погиб 19.12.1943.

ЛОШКЕВИЧ Анатолий Николаевич, ряд. 192-й ашр., погиб 14.12.1943.

ЛУЗИК Федор Павлович, ряд. 470-го сп, погиб 15.12.1943.

ЛУКАШОВ Филипп Осипович, р. в 1907 в г. Запорожье, погиб 23.12.1943.

ЛУПАЕВ Сергей Иванович, ряд. 1345-го сп 399-й сд, погиб 3.12.1943.

ЛЫСЕНКО Иван Титович, ряд., п/п 64033, погиб 15.12.1943.

МАЗИЛИН Филипп Николаевич, ст. серж., погиб 1.3.1944.

МАЛЬКОВ Николай Кузьмич, р. в 1908 в Ясногорском р-не Тульской обл., ряд. 282-го сп 175-й сд, погиб 14.12.1943.

МАМЧУР Андрей Андреевич, ряд., п/п 16572, погиб 14.12.1943.

МАНСУРОВ Ахмет, ряд. 13-го опб. погиб 3.3.1944.

МАРТЫНЕНКО Тихон Владимирович, р. в 1908 в с. Машево Семеновского р-на Черниговской обл., ряд. 954-го сп 194-й сд, погиб 10.12.1943.

МАРТЫНОВ Николай Иванович, ряд. 192-й ашр., погиб 14.2.1943.

МАРЧЕВСКИЙ Федосий Куприянович, ряд. 391-го сп, погиб 5.12.1943.

МАШИЧЕВ Федор Григорьевич, гв. лейт. 2-го тк, погиб 14.12.1943.

МИНГАЗОВ Даян, р. в 1911, ряд. 470-го сп, погиб 14.12.1943.

МИРОШНИК Денис Дмитриевич, ряд. 194-й сд, погиб 20.12.1943.

МИТРОФАНОВ Николай Кузьмич, ряд., п/п 19230, погиб 14.12.1943.

МИХЕЕВ Сергей Дмитриевич, ряд., умер от ран 8.3.1944.

МИХОВ Иван Афанасьевич, серж., погиб 15.12.1943.

МОГИЛЕВЕЦ Иван Дмитриевич, ряд. 277-го сп, погиб 15.12.1943.

МОГИЛЕВЕЦ Иван Константинович, ряд., погиб 14.12.1943.

МОРДВИНОВ Николай Павлович, ряд., погиб 14.12.1943.

МОРОЗОВ Леонид Иванович, ряд., погиб в 1943.

МОСКАЛЬЧЕНКО Федор Иванович, ряд. 192-й ашр, погиб 14.12.1943.

НИКИТИН Иван Никитич, ряд., погиб 30.11.1943.

НИКОЛАДЗЕ Владимир Иванович, 192-я ашр, погиб 15.12.1943.

НОВИКОВ Григорий Кириллович, ряд., погиб в марте 1944.

НОВИКОВ Иван Кондратович, ряд. 755-го сп 217-й сд, погиб 13.4.1944.

НОВИКОВ Петр Степанович, р. в 1900, ефр. 470-го сп, погиб 14.12.1943.

НОВОКРЕЩЕНОВ Василий Васильевич, р. в 1923, ряд. 470-го сп, погиб 14.12.1943.

НОР Иван Кузьмич, ряд. 282-го сп 175-й сд, погиб 14.12.1943.

ОЛЕСШВИЛИ Алексей Георгиевич, р. в 1920, ряд. 470-го сп погиб 16.12.1943.

ОСИНЦЕВ Алексей Александрович, р. в 1921, мл. лейт. 470-го сп, погиб 14.12.1943.

ОСИПОВ Дмитрий Иванович, ряд. 278-го сп 175-й сд, погиб 15.12.1943.

ОХОТИН Василий Прокофьевич, р. в 1916, ряд. 40-го ап, погиб 4.3.1944.

ПАВЛОВ Иван Кузьмич, серж., погиб 3.3.1944.

ПАЛЮТИН Василий Степанович, 755-й сп, погиб 3.4.1944.

ПАНЮШКИН Альберт Михайлович, ряд., погиб в марте 1944.

ПАСКОННЫЙ Марк Егорович, ряд. 766-го сп, погиб 12.3.1944.

ПАСТЕРНАК Леонид Данилович, р. в 1908, ряд., погиб 29.2.1944.

ПЕРВУШИН Ефим Степанович, ряд., погиб 15.12.1943.

ПЕРЕКУТА Антон Никитич, р. в 1908 в с. Леоновка Семеновского р-на Черниговской обл., ряд. 470-го сп 194-й сд, погиб 16.12.1943.

ПЕСТРЕЦОВ Константин Николаевич, мл. серж., погиб 16.12.1943.

ПЕТРОВ Егор Иванович, р. в 1919, серж. 40-го ап, погиб 5.3.1944.

ПИЧИК Иван Никитич, р. в 1901, ряд. 470-го сп, погиб 14.12.1943.

ПОГОРЕЛОВ Владимир Федорович, ряд. 192-й ашр, погиб 14.12.1943.

ПОДКОВКА Иван Анисимович, ряд. 194-й сд, погиб 12.12.1943.

ПОДОПРИГОРА Владимир Иванович, р. в Киевской обл., серж. 277-го, погиб 14.12.1943.

ПОДОСЕНОВ Александр Михайлович, ряд., погиб 6.12.1943.

ПОЗНЯКОВ Иван Павлович, 470-й сп, погиб 15.12.1943.

ПОКОВЧЕНКО Иван Иванович, ряд. 192-й ашр, погиб 15.12.1943.

ПОЛТАВЕЦ Владимир Корнеевич, мл. серж., погиб 15.12.1943.

ПОЛТОРАЦКИЙ Кузьма Федотович, ряд., погиб 16.12.1943.

ПОЛЮШКО Александр Григорьевич, р. в 1919 в с. Александровка Семеновского р-на Черниговской обл., ряд. 624-го сп 137-й сд, погиб 6.12.1943.

ПОСТЕВОЙ Николай Андреевич, старш., погиб 15.12.1943.

ПОСТНИКОВ Николай Михайлович, мл. серж., погиб 1.3.1944.

ПРИВАЛОВ Петр Артемович, р. в 1914, ряд. олб 194-й сд, погиб 17.12.1943.

ПРОКОПЕНКО Емельян Андреевич, р. в 1903 в с. Александровка Семеновского р-на Черниговской обл., ряд. 624-го сп 137-й сд, погиб 6.12.1943.

ПРОКОПЕНКО Макар Степанович, ряд., погиб 15.12.1943.

ПРОКОПОВ Ефим Петрович, ряд. 697-го ап, погиб 19.12.1943.

ПРОСВИДОВ Петр Степанович, лейт. 277-го сп, погиб 16.12.1943.

ПРЯДКА Максим Михайлович, р. в 1901, ряд. 954-го сп, погиб 25.2.1944.

ПРЯЖНИКОВ Иван Серафимович, р. в 1924, ефр. 647-й орсв, погиб 5.3.1944.

ПУЛГИКОВ Иван Наумович, ряд. 190-й ашр, погиб 14.12.1943.

ПУТЯКОВ Сазон Нестерович, ряд. 470-го сп, погиб 14.12.1943.

РАЗУМЕЙКО Иван Васильевич, 470-й сп, погиб 14.12.1943.

РАТНИЧИХИН Петр Филиппович, серж. 13-го опб, погиб 2.3.1944.

РАТУШНЫЙ Игнат Назарович, р. в 1907, ряд. 470-го сп, погиб 14.12.1943.

РАЧКОВСКИЙ Тимофей Александрович, р. в 1900, ряд. 470-го сп, погиб 17.12.1943.

РАЧНЕВ Виталий Георгиевич, ряд., п/п 03554, погиб 6.3.1944.

РЕДКАЧ Валентин Иларионович, ряд. 282-го ап 175-й сд, погиб 15.12.1943.

РЕДКАЧ Евдоким Владимирович, ряд. 299-го ап 194-й сд погиб 17.12.1943.

РОГОВ Павел Васильевич, ст. серж. 13-го опаб, погиб 2.3.1944.

РОГОВЦЕВ Терентий Семенович, ряд. 299-го ап 194-й сд, погиб 18.12.1943.

РОМАНЕНКО Иван Самсонович, ряд. 391-го сп, погиб 5.12.1943.

РОМОЧКИН Григорий Андреевич, ефр., погиб 16.12.1943.

РУДЕНКО Василий Данилович, р. в 1910 в с. Леоновка Семеновского р-на Черниговской обл., ряд. 470-го сп 194-й сд, погиб 13.12.1943.

РУДЕНКО Максим Петрович, р. в 1910 в с. Леоновка Семеновского р-на Черниговской обл., ряд. 624-го сп 137-й сд, погиб 17.12.1943.

РУДЕНКО Николай Павлович, р. в 1922 в с. Леоновка Семеновского р-на Черниговской обл., ряд. 471-го сп, погиб 13.12.1943.

РУДЕНОК Николай Петрович, старш. 299-го ап, погиб 16.12.1943.

РУДКОВСКИЙ Алексей Павлович, ряд. 391-го сп, погиб 5.12.1943.

РУДЬ Тимофей Григорьевич, ряд. 192-й ашр, погиб 14.12.1943.

РУМЯНЦЕВ Александр Павлович, ряд. 30-го сп, погиб 12.12.1943.

РЫБАКОВ Виктор Иванович, р. в 1911, ряд. 40-го ап, погиб 4.3.1944.

РЫБАС Гавриил Кузьмич, р. в Харьковской обл., ряд., погиб 14.12.1943.

РЫКОВСКИЙ Тимофей Александрович, ряд., погиб 18.12.1943.

РЫМАНОВ Александр Сергеевич, ряд., погиб 15.12.1943.

РЫЧНЕВ Виталий Георгиевич, р. в 1905 в Ростовской обл., ряд., погиб 6.3.1944.

РЯЗАНОВ Павел Николаевич, ряд. 282-го сп 175-й сд, погиб 15.12.1943.

САВЕКО Никита Николаевич, ряд. 470-го сп, погиб 14.12.1943.

САВЕЛЬЕВ Пантелей Егорович, ряд. 13-го опаб, погиб 1.3.1944.

САВЕНКОВ Степан Петрович, ряд. 391-го сп, погиб 5.12.1943.

САЙКО Николай Ефимович, ряд. 30-го сп, погиб 7.3.1944.

САКАНЦЕВ Василий Никифорович, ст. серж., погиб 7.3.1944.

САЛОХА Михаил Антонович, р. в 1903, мл. серж. 470-го сп, погиб 16.12.1943.

САЛЬНИКОВ Сергей Арсентьевич, р. в 1908, ряд. 470-го сп, погиб 16.12.1943.

САМОХВАЛОВ Николай Андреевич, ряд., погиб 14.12.1943.

САПРОНОВ Алексей Дмитриевич, ефр. 624-го сп, погиб 16.12.1943.

САХАРИЛЕНКО Василий Михайлович, р. в 1914 в с. Александровка Семеновского р-на Черниговской обл., ряд. 616-го сп 194-й сд, погиб 14.12.1943.

САХОЖКО Сергей Федорович, ряд. 409-го сп, погиб 2.12.1943.

СЕВЕРИК Василий Павлович, ряд. 409-го сп, погиб 14.12.1943.

СЕВЕРИНЕЦ Василий Николаевич, ряд. 282-го сп 175-й сд, погиб 5.12.1943.

СЕРАК Петр Фомич, ряд. 282-го сп 175-й сд, погиб 5.12.1943.

СЕРДЮКОВ Владимир Николаевич, р. в 1925, ряд. 470-го сп, погиб 14.12.1943.

СЕРЕГИН Иван Тихонович, ефр., погиб 7.12.1943.

СЕРПИЛИН Иларион Семенович, серж. погиб 6.12.1943.

СЕРЫЙ Михаил Андреевич, погиб 20.12.1943.

СИДОРЕНКО Николай Васильевич, ряд., погиб 10.12.1943.

СИДОРЕНКО Яков Михайлович, ряд., погиб 14.12.1943.

СИДОРЕНКОВ Игнат Акимович, р. в 1915, мл. лейт. 470-го сп, погиб 14.12.1943.

СИЛИФОНКИН Михаил Михайлович, ефр., погиб 1.2.1944.

СИНЕГУБ Василий Александрович, ряд. 1019-го сп, погиб 30.11.1943.

СИНЯКОВ Иван Ефимович, мл. серж. 238-го оптад. погиб 14.12.1943.

СКЛЯРОВ Митрофан Васильевич, ряд. 624-го сп, погиб 15.12.1943.

СМАГИН Иван Гаврилович, ряд. 771-го сп, погиб 5.12.1943.

СМИРНОВ Илья Михайлович, мл. серж. 30-го сп, погиб 16.3.1944.

СМОЛЬНИКОВ Иван Яковлевич, ефр., п/п 04709, умер от ран 14.12.1943.

СМОТИН Сергей Васильевич, ст. серж., погиб 14.12.1943.

СОЗЫКИН Николай Кондратьевич, ряд., погиб 15.12.1943.

СОКОЛОВ Иван Егорович, ряд., погиб 4.12.1943.

СОЛДАТОВ Семен Иванович, ряд. 190-го сп, погиб 14.12.1943.

СОЛОВЬЕВ Дмитрий Егорович, ряд., погиб 16.12.1943.

СОРОКЕЕВ Калистрат Михайлович ст. серж., погиб 3.3.1944.

СПРАВЦЕВ Иван Дмитриевич, ряд. 190-й ашр, погиб 14.12.1943.

СТАРОСОТНИКОВ Григорий Матвеевич, ряд., погиб 14.12.1943.

СТАХАНОВ Владимир Ильич, р. в 1925 в д. Тележинка Щекинского р-на Тульской обл., ряд. 755-го сп, погиб 1.4.1944.

СТАЯНОВ Владимир Ильич, ряд. 955-го сп, погиб 5.4.1944.

СТОЛЯРОВ Иван Федорович, ряд. 409-го сп, погиб 28.12.1943.

СТРЕЛЯНЫЙ Иван Федорович, ряд. 192-й ашр, погиб 14.12.1943.

СУЕТИН Василий Иванович, ст. серж., п/п 23100, погиб 15.12.1943.

СУЗИК Кондрат Степанович, ряд. 470-го сп, погиб 15.12.1943.

СУХОБОК Петр Минович, р. в 1899 в с. Николаевка Семеновского р-на Черниговской обл., ряд. 194-й сд, погиб 12.12.1943.

СЫЧЕВ Никифор Андреевич, ряд. 409-го сп, погиб 2.12.1943.

ТАРАСЕЕВ Степан Филиппович, ряд. 190-й ашр, погиб 14.12.1943.

ТАРАСОВ Вениамин Петрович, р. в г. Новосибирск, лейт., погиб 14.12.1943.

ТАРАСОВ Никифор Алексеевич, ряд. 409-го сп, погиб 7.12.1943.

ТАРАТУТА Петр Андреевич, ряд. 101-го сп, погиб 24.2.1944.

ТАРАТУХИН Федор Федорович, ряд. 190-й ашр, погиб 14.12.1943.

ТАУЛЯТОВ Ишпек, ряд. 101-го сп, погиб 24.2.1944.

ТЕРЕХОВ Иван Гавриилович, ряд. 470-го сп, погиб 18.12.1943.

ТЕРЕЩЕНКО Тихон Васильевич, ряд. 282-го сп 175-й сд, погиб 15.12.1943.

ТЕРЕЩЕНОК Николай Исакович, ряд. 101-го сп, погиб 24.2.1944.

ТЕРТЫШНЫЙ Митрофан Иванович, мл. серж., погиб 30.9.1943.

ТИМАШОВ Василий Егорович, ряд. 192-й ашр, погиб 12.12.1943.

ТИМОШЕНКО Никифор Петрович, р. в 1897, ряд. 470-го сп, погиб 14.12.1943.

ТИМОШЕНКО Тимофей Фомич, ряд. 101-го сп, погиб 19.12.1943.

ТИТЕНОК Петр Яковлевич, погиб 15.2.1944.

ТИШЕУХИН Федор Егорович, ряд. 409-го сп, погиб 8.12.1943.

ТИШИН Николай Петрович, ряд. 192-й ашр, погиб 15.12.1943.

ТИШКОВЕЦ Даниил Афанасьевич, ряд. 616-го сп, погиб 14.12.1943.

ТКАЧ Михаил Иосифович, ряд. 16-го сп 102-й сд, погиб 18.12.1943.

ТКАЧЕВ Иван Петрович, ряд. 190-й ашр, погиб 14.12.1943.

ТОЛКАЧЕВ Леон Федорович, ряд. 101-го сп, погиб 24.2.1944.

ТОЛЫПОВ Иван Иванович, серж. 13-го опаб, погиб 2.3.1944.

ТРЕТЬЯКОВ Леон Никитич, 624-го сп 137-й сд, умер от ран 24.12.1943.

ТРУСОВ Николай Васильевич, ряд. 277-го сп, погиб 16.12.1943.

ТУГАРЕВ Иван Иванович, ряд. 409-го сп, погиб 23.12.1943.

ТЮПОЮНОК Иван Иванович, ряд. 192-й ашр, погиб 15.12.1943.

УБЕНКО Николай Никитич, ряд. 282-го сп 175-й сд, погиб 15.12.1943.

УГНЕЧЕВ Федор Александрович, ряд. 470-го сп, погиб 15.12.1943.

УДЯНСКИЙ Михаил Сергеевич, 624-й сп, погиб 15.12.1943.

УСОВ Михаил Григорьевич, ряд. 192-й ашр, погиб 15.12.1943.

УСТАЛОВ Сергей Павлович, ст. серж., погиб 15.12.1943.

ФАЙЗУИЛОВ Немат, ряд. 30-го сп, погиб 7.3.1944.

ФАТЕЕВ Василий Егорович. ст. серж., погиб 4.12.1943.

ФЕДОРОВ Константин Павлович, ряд., погиб 2.1.1944.

ФЕДОРЦОВ Николай Ефремович, р. в 1919 в с. Александровка Семеновского р-на Черниговской обл., ряд. 470-го сп 194-й сд, погиб 23.12.1943.

ФЕДОСЕЙКИН Алексей Никитич. ряд., п/п 45811, погиб 3.12.1943.

ФЕДОТОВ Федор Федотович, ряд., погиб 6.12.1943.

ФЕДЬКИН Степан Иванович, ряд. 192-й ашр, погиб 15.12.1943.

ФЕДЯЕВ Василий Степанович, ряд. 282-й сп 175-й сд, погиб 8.12.1943.

ФЛУЧ Валентин Дмитриевич, ряд. 30-го сп, погиб 8.3.1944.

ФОТИЕВ Иван Ильич, р. в 1924 в с. Зализный Мост Семеновского р-на Черниговской обл., ряд. 17-го ап 137-й сд, погиб 1.12.1943.

ФРОЛОВ Иван Филиппович, р. в 1911 в с. Александровка Семеновскго р-на Черниговской обл., ряд. 470-го сп 194-го сд, погиб 17.12.1943.

ХАБОТКИН Петр Григорьевич, ряд. 137-й сд, погиб 6.12.1943.

ХАРИСОВ Габдула, ряд., погиб 16.12.1943.

ХАРЬКИН Андрей Егорович, р. в 1907, ряд. 470-го сп, погиб 25.2.1944.

ХАЦКОВ Филипп Фадеевич, ряд. 771-го сп, погиб 5.12.1943.

ХВАСТУНОВ Анатолий Иванович, мл. серж., погиб 14.12.1943.

ХИЖНЯК Виктор Васильевич, погиб 7.3.1944.

ХЛИМЕНОК Александр Арсентьевич, ряд., погиб 17.12.1943.

ХЛУС Дмитрий Матвеевич, ряд. 624-го сп, погиб 18.12.1943.

ХЛУС Михаил Касьянович, 624-й сп, погиб 21.12.1943.

ХОВАНОВ Михаил Тихонович, гв. ст. серж., погиб 14.12.1943.

ХОРШКОВ Леонид Михайлович, ряд., погиб 2.3.1944.

ХРАМЕНКО Михаил Павлович, ряд. 470-го сп, погиб 15.12.1943.

ЦУКАРЕВ Василий Никитич, ряд. 771-го сп, погиб 14.12.1943.

ЦЫГАНОК Михаил Григорьевич, р. в 1905, ряд. 470-го сп, погиб 14.12.1943.

ЦЫМБАЛ Иван Прокофьевич, ряд., погиб 14.12.1943.

ЧАКИН Илья Григорьевич, ряд., п/п 35790, погиб 15.12.1943.

ЧЕКЕТ Сергей Никифорович, ряд. 192-й ашр, погиб 15.12.1943.

ЧЕРЕДНИК Иван Прокофьевич, ряд., п/п 33836, погиб 15.12.1943.

ЧЕРЕПАНОВ Николай Васильевич, ряд., п/п 01090, погиб 5.12.1943.

ЧЕРКАШИН Никита Иванович, ряд., п/п 24463, погиб 14.12.1943.

ЧЕРНОВ Денис Илларионович, ряд., п/п 49239, погиб 14.12.1943.

ЧЕРНЫЙ Тит Кириллович, ряд. 409-го сп, погиб 11.12.1943.

ЧИСТОВ Валентин Федорович, ряд. 16-го сп 102-й сд, погиб 18.12.1943.

ЧУРСИН Павел Григорьевич, ряд. 13-го опаб, погиб 2.3.1944.

ШАМЕЛЕВ Иван Гавриилович, ряд., п/п 19289, погиб 14.12.1943.

ШАМИРЯН Георгий Семенович, ряд. 190-й ашр, погиб 14.12.1943.

ШАТИЛО Иосиф Иванович, ряд. 755-го сп, умер от ран 6.3.1944.

ШАТОБА Николай Митрофанович, ряд., погиб 27.5.1944.

ШАУЛЬСКИЙ Серафим Васильевич, ряд., погиб 24.2.1944.

ШЕВЦОВ Евдоким Иванович, ряд., погиб 14.12.1943.

ШЕНДРИК Марк Андреевич, ряд., 470-го сп, погиб 19.12.1943.

ШИЛОВ-КУЗНЕЦОВ Егор Иванович, серж., погиб 17.3.1944.

ШИРОКО Александр Михайлович, ряд. 470-го сп, погиб 25.2.1944.

ШИРОКОРЯД Семен Родионович, ряд., погиб 15.12.1943.

ШИТОВ Илья Петрович, р. в 1907, ряд. 470-го сп, погиб 14.12.1943.

ШЛЯКОВ Борис Иванович, ряд. 771-го сп, погиб 14.12.1943.

ШЛЯКОВ Петр Василевич, ряд. 282-го сп 175-й сд, умер от ран 6.3.1944.

ШМАТОК Михаил Григорьевич, р. в 1925, ряд. 470-го сп, погиб 14.12.1943.

ШПАКОВ Марк Васильевич, ряд., п/п 76565, погиб 2.1.1944.

ШТЕЛЬМАН Абрам Израилович, ст. лейт., погиб 19.5.1944.

ШУТАЙ Захар Семенович, ряд. 373-го ап 175-й сд, погиб 15.12.1943.

ШУРКО Иван Матвеевич, ряд. 766-го сп 217-й сд, умер от ран 8.3.1944.

ЩЕПЕЦ Леонтий Васильевич, ряд. 755-го сп, умер он ран 16.3.1944.

ЮСИН Егор Ильич, ряд. 771-го сп, погиб 12.12.1943.

ЯКОВЛЕВ Василий Артемович, ряд. 192-й ашр, погиб 15.12.1943.

ЯКУБОВИЧ Михаил Сергеевич, ряд. 1019-го сп, погиб 30.11.1943.

ЯКУШЕВ Афанасий Васильевич, ст. лейт., погиб 14.12.1943.

ГОРОД ЖЛОБИН

ВОЕННОЕ КЛАДБИЩЕ

АЛЕКСЕЕВ Андрей Миронович, ряд. 707-го гап., погиб 6.7.1941.

АЛЕХИН Михаил Иванович, р. в 1915, лейт., погиб 1.7.1944.

АНТОНОВ, пилот самолета «Ил-2», погиб.

БЕЛОУСОВ Александр Григорьевич, р. в 1926, погиб в феврале 1944.

БЛОХИН Александр Федорович, р. в 1911, ряд. 707-го гап, погиб 6.7.1941.

БОРИСОВА Вера Дмитриевна, р. в 1921, 285-й озд ПВО, погибла 13.2.1944.

БОЧКАРЕВ Николай Иванович, р. в 1925, ряд., умер от ран 6.11.1943.

ВАСЕНЕВ Геннадий Николаевич, р. в 1917, ряд., погиб 27.3.1944.

ВАТУЛОВ Григорий Петрович, ряд., погиб в октябре 1941.

ВЕСЕЛОВ Иван Николаевич, ефр. 285-го озд, погиб.

ВЛАСОВ Петр Васильевич, р. в Оренбургской обл., ряд., погиб в августе 1941.

ВНУЧКОВ Алексей Николаевич, мл. лейт., погиб 8.7.1941.

ВЫБОРНОВ Николай Никитич, р. в 1917, ряд., погиб в январе 1942.

ГАЙНУЛИН Гариф Шагигалеевич, р. в 1903, ст. бат. комиссар 707-го гап, погиб в августе 1941.

ГОРДЕЕВ Николай Ефимович, командир танка, погиб в июле 1941.

ГРАНИК Давид Ноевич, ст. серж., погиб 14.12.1943.

ГРАНКИН Степан Сергеевич, р. в 1919 в Курской обл., ряд. 707-го гап, погиб 6.7.1941.

Вайсковыя могілкі ў г. Жлобін.

ГРИЦАЙ Павел Игнатьевич, р. в Днепропетровской обл., мл. серж., погиб 28.3.1944.

ГРИШКОВЦОВ Иван Терехович, р. в 1899 в д. Носовичи Добрушского р-на, погиб 18.11.1943.

ДЕНИСЕНКО Фаина Григорьевна, ряд. 515-го опулб, погибла 24.2.1944.

ДУДКО Егор Владимирович, погиб в мае 1944.

ЗАЙЦЕВ Тимофей Малафеевич, р. в д. Ченки Гомельского р-на, погиб 26.1.1944.

ЗОЛИН Спартак Иванович, р. в 1924 в д. Пустынь Семеновского р-на Нижегородской обл., ряд. 515-го опулб, погиб 24.2.1944.

ИЗМАЙЛОВ Георгий Николаевич, р. в 1908, лейт. 220-го сп, погиб 23.11.1943.

ИОСКИН Яков Васильевич, ряд., погиб 10.1.1944.

КАДЫРОВ Бобосафар, ряд., умер от ран 24.5.1944.

КОНЦЕВОЙ Михаил Тимофеевич, р. в 1901 в Добрушском р-не, ряд., погиб в 1943.

КИРИЧЕНКО Александр Григорьевич, р. в 1927, ряд., погиб 7.8.1944.

КИСЕЛЕВ Петр Михайлович, р. в 1914 в д. Круглино Дмитровского р-на Московской обл., погиб 9.12.1943.

КИСЕЛЕВ Петр Трофимович, р. на Украине, погиб в августе 1941.

КОЛЕДЕНКО Василий Исакович, р. в 1923 в Лоевском р-не, ряд., умер от ран 21.2.1944.

КРАСНЫЙ Александр Матвеевич, р в 1909 в г. Стародуб Брянской обл., ряд., погиб в декабре 1943.

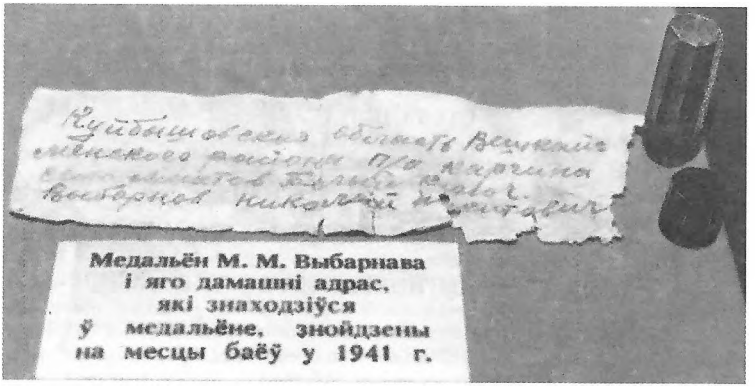

Медальён М.М.Выбарнава.

КРИКУШОВ Григорий Васильевич, р. в 1917 в с. Лутковка Камешкирского р-на Пензенской обл., ряд. 820-го сп, погиб 15.7.1941.

КУЛАКОВ Тихон Гавриилович, ряд. 744-го пс, умер 7.2.1945.

ЛАПШИН Филипп Сергеевич, ряд. 707-го гап, погиб 6.7.1941.

ЛЕВЧЕНКО Иван Степанович, р. в 1915, ряд., погиб 4.7.1941.

ЛОБУЗОВ Григорий Пименович, р. в 1900 в д. Городище Буда-Кошелевского р-на, ряд., погиб 14.5.1944.

ЛУЖИН Лев Никитич, ряд. 515-го опулб, погиб 24.2.1944.

ЛУШИН Александр Федотович, р. в д. Тимоновка Брянского р-на Брянской обл., ряд., п/п 71653 «А», погиб 23.2.1944.

ЛЯХОВ Василий Филимонович, р. в 1904 в д. Ивольск Буда-Кошелевского р-на, ряд. 434-го сп 169-й сд, погиб 29.2.1944.

МАЙОРОВ Михаил Алексеевич, ряд. 139-го сп, погиб 14.12.1943.

МАКОВСКИЙ Иван Иванович, в/ч 31721, умер от ран 5.10.1943.

МАЛИНОВ Константин Иванович, р. в 1918 в д. Устиновка Чудовского р-на Ленинградской обл., погиб 18.8.1941.

МАРКИН Иван Андреевич, лейт., погиб 24.4.1944.

МАРУЩЕНКО Михаил Родионович, р. в 1924, мл. лейт. 517-го аип, погиб 30.11.1943.

МАЧУЛА Сергей Андреевич, р. в 1904, ряд., погиб 24.3.1944.

МЕДВЕДЕВ Сергей Ильич, р. в 1924, мл. серж. 1316-го сп, погиб 26.6.1944.

МОСТОВЦЕВ Василий Яковлевич, р. в 1904 в д. Носовичи Добрушского р-на, ряд., погиб 23.1.1944.

НАЗАРЕНКО Вадим Андреевич, р. в 1923, ст. лейт. 519-го аип, погиб 21.2.1944.

НОВИКОВ Петр Абрамович, р. в с. Н. Николаевка Запорожской обл., погиб 26.6.1944.

НОСОВ Евгений Андрианович, 360-я сд, погиб 9.12.1943.

ОСИПОВ Александр Петрович, р. в 1908 в д. Аржиловка Ульяновской обл., погиб 24.7.1941.

ПАНЧЕНКО Павел Максимович, р. в 1901 в с. Выровка Конотопского р-на Сумской обл., ряд. 15-го отд. мостового ж.-д. полка спецназначения, умер от ран 25.8.1945.

ПАЧУСЬ Фока Иванович, р. в 1901 в д. Федосеево Семеновского р-на Нижегородской обл., мл. серж. 515-го опулб, погиб 16.6.1944.

ПЕРЕВОЗКИН Сергей Сергеевич, серж. 515-го опулб, погиб 24.2.1944.

ПЕРНИКОВ Петр Арсентьевич, р. в 1906 в с. Тормасово Ефремовского р-на Тульской обл., ряд. 766-го сп 217-й сд погиб 9.5.1944.

ПЕРШИН Степан Павлович, р. в 1915 в Пермской обл., ст. серж., умер от ран 8.7.1944.

ПОНАДЕНКО Василий Филиппович, ряд. 434-го сп, погиб 29.2.1944.

ПОСОХОВ Дмитрий Серафимович, р. в 1921, ряд. 204-го отор., умер от ран 6.8.1944.

ПРИЛУЦКИЙ Иван Федотович, р. в 1917 в с. Искровка Петровского р-на Кировоградской обл., кан. 471-го сп, погиб 26.6.1944.

РЯБЕНКО Лука Миронович, р. в Харьковской обл., ст. лейт. 471-го сп, погиб 26.6.1944.

РАБЧЕНКОВ Семен Терентьевич, р. в 1912 в д. Покалюбичи Гомельского р-на, ряд., погиб в 1943.

САБЛИН Николай Андреевич, р. в 1919 в г. Киев, погиб в июле 1941.

САВЕНКОВ Вениамин Васильевич, лейт., погиб 5.7.1941.

САФРОНОВ Алексей Алексеевич, р. в Зубцовском р-не Тверской обл., мл. серж., погиб 5.7.1941.

СЕМЕНОВ Алексей Владимирович, р. в д. М.Часовенское Ленинградской обл., серж. 434-го сп, погиб 29.2.1944.

СЕМЕНОВ Константин Николаевич, р. в Зубцовском р-не Тверской обл., серж. 434-го сп, погиб 29.2.1944.

СИВОВ Александр Михайлович, р. в г. Егорьевск Московской обл., умер от ран 7.7.1944.

СИМОНЕНКО Дмитрий Васильевич, ст. серж., погиб 5.3.1944.

СИНЧЕНКО Стефан Самойлович, р. в д. Лагуны Добрушского р-на, ряд., умер от ран 17.10.1943.

СКЛЯРОВ Дмитрий Григорьевич, р. в 1910, ряд. 1023-го сп, погиб 1.3.1944.

СОКОРЕВ Адам Васильевич, р. в 1920, погиб в 1943.

СОРОКОПУДОВ Иван Захарович, р. в д. Сковородино Каменского р-на Пензенской обл., ряд. 707-го гап, погиб 6.7.1941.

СТАРОВ Иосиф Васильевич, р. в 1904 в Белгородской обл., ряд. 204-го отор, погиб 6.8.1944.

СТАРОСТЕНКО Стефан Семенович, р. в 1911 в д. Грабовка Гомельского р-на, ряд. 102-й сд, погиб в январе 1944.

СТЕПАНЕНКО Василий Яковлевич, р. в 1916, в п. Веселый Курган Буда-Кошелевского р-на, ряд., погиб в апреле 1944.

СУГЛОБОВ Федор Кузьмич, р. в 1906, ряд. 169-й сд, погиб в 1944.

ТАРАНОВ Петр Антонович, р. в 1911 в Брянской обл., ряд., погиб 29.2.1944.

ЦЫГИН Николай Мефодьевич, р. в д. Рязаново Смоленской обл., ряд. 285-го зенад, погиб при исполнении служебных обязанностей 8.2.1946.

ЧЕРНЫХ Владимир Михайлович, р. в Самарской обл., погиб 6.7.1941.

ЧИГИРИНОВ Павел Петрович, р. в д. Ардонь Клинцовского р-на Брянской обл., погиб 29.2.1944.

ШМАТОК Дмитрий Матвеевич, р. в 1903 в с. Горск Черниговской обл., ряд., погиб 10.11.1943.

ШУБИН Андрей Иванович, р. в 1904 в п. Ново-Сергиевка Оренбургской обл., погиб 17.2.1942.

ЩЕРБАКОВ Дмитрий Федорович, р. в 1920 в д. Ратны Клинцовского р-на Брянской обл., ряд., погиб в июле 1941.

ЮДИН Иван Васильевич, р. 1919 в п. Ивановщина Клинцовского р-на Брянской обл., ряд., погиб 8.2.1944.

БРАТСКАЯ МОГИЛА НА ГРАЖДАНСКОМ КЛАДБИЦЕ ПО УЛИЦЕ СОВЕТСКОЙ

ВОРОБЕЙ И.Н., летчик, погиб в воздушном бою в 1944.

ОВСЯК В.И., летчик, погиб в воздушном бою в 1944.

КАБАНОВСКИЙ СЕЛЬСОВЕТ

БРАТСКАЯ МОГИЛА В ДЕРЕВНЕ ВЕЛИКИЙ ЛЕС

АБРАМОВ Владимир Никитич, серж., погиб 30.12.1943.

АРУТЮНЯН Григорий Арутович, мл. лейт., погиб 8.12.1943.

БАЛАБКО Марк Артемович, ряд., умер от ран 10.12.1943.

БАЛАШВИЛИ Давид Ильич, ряд. 17-го гап 1-й гв. дивизии, погиб 31.12.1943.

БЕЛАШ Тимофей Иванович, ряд. 624-го сп, погиб.

БЕЛОВ Юрий Иванович, ст. серж. 408-го опулб, умер от ран 2.2.1944.

БУКРЕЕВ Павел Павлович, ряд. 409-го сп, умер от ран 25.12.1943.

ВЕТКА Франк Иосифович, серж. 282-го сп, умер от ран 6.12.1943.

ВОЛОГОДСКИЙ Антон Иванович, р. в п. Октябрьское Тюменской обл., ряд. 89-й габр, умер от ран 8.12.1943.

ГАВРИЛИНА Евдокия Максимовна, р. в 1919 в Дубенском р-не Тульской обл., ряд. 624-го сп, умерла от ран 27.12.1943.

ГОЛУБЕВ Геннадий Александрович, ряд., погиб 24.2.1944.

ГОРДЕЕВ Михаил Александрович, ст. серж., погиб 12.12.1943.

ГРИШУКОВ Виктор Тихонович, ряд. 409-го сп, умер от ран 5.12.1943.

ГУБЧЕВСКИЙ Василий Петрович, ряд., умер от ран 10.12.1943.

ДЕМОЩЕНКОВ Николай Александрович, ряд., погиб 15.5.1943.

ДОБРЫНИН Павел Григорьевич, старшина 409-го сп 137-й сд, погиб 13.1.1944.

ЕДИХАНОВ Месюд Абдулович, лейт., умер от ран 11.12.1943.

ЕМЕЛЬЯНОВ Михаил Николаевич, ст. серж., погиб 23.12.1943.

ЕРОШЕНКО Василий Свиридович, ряд. 238-го сп 186-й сд, погиб 4.2.1944.

ЗАМУРУЕВ Семен Дмитриевич, ряд. 409-го сп, погиб 15.12.1943.

ЗАПАДНЯ Василий Петрович, р. в с. Курлаган Алтайского края, ряд. 824-го сп, погиб 9.1.1944.

ИВАНОВ Алексей Филиппович, мл. серж. 238-го сп, погиб 24.2.1944.

ИЗОТОВ Михаил Максимович, р. в с. Себякино Орловской обл., ряд., умер от ран 8.12.1943.

ИЛЕБАЕВ Саутбек, серж., умер от ран 17.12.1943.

Брацкая магіла савецкіх воінаў у в. Вялікі Лес.

ИСАЕВ Иван Яковлевич, ряд., погиб 24.12.1943.

КОНОНОВ Василий Константинович, ряд., погиб 15.3.1944.

КРИВОШЕЙ Виктор Павлович, р. в с. Висунск Николаевской обл., ряд., погиб 7.12.1943.

КРЫЖЕНКОВ Осип Петрович, ряд. 409-го сп, умер от ран 6.12.1943.

ЛАРИН Илья Николаевич, ефр., умер от ран 8.12.1943.

МОРГАЛЬ Иван Дмитриевич, ряд. 16-го сп, умер от ран 6.12.1943.

МОТОРА Василий Федорович, ряд. 624-го сп, погиб 15.12.1943.

МЯСНИКОВ Александр Васильевич, ефр. 187-й сд, погиб 8.12.1943.

ПАВЛЕНКО Василий Федорович, серж. 238-го сп, погиб 24.2.1944.

ПАШКОВСКИЙ Станислав Иванович, мл. серж., умер от ран 15.12.1943.

ПЕРТМАН Сергей Альфредович, ряд. 192-й ашр, погиб 15.12.1943.

РЕПИН Василий Дмитриевич, ряд., умер от ран 3.12.1943.

РЯБКОВ Андрей Фролович, ряд., умер от ран 5.12.1943.

Помнік на брацкай магіле савецкіх воінаў у в. Кабанаўка.

САХВАНЕНКО Илья Иванович, ряд., умер от ран 21.12.1943.

СЕРЕБРЕНИКОВ Иван Трофимович, серж., умер от ран 15.12.1943.

СМЕТАНИН Дмитрий Иванович, лейт. погиб 19.12.1943.

СОЛОГУБ Иван Самсонович, ряд. 624-го сп, погиб 3.12.1943.

СОРОКИН Федор Ефимович, ряд. погиб 24.2.1944.

ТЕЛЬНОВ Сергей Филиппович, ст. лейт. 771-го сп, умер от ран 20.12.1943.

ТЕРШУКОВ Иван Сергеевич, ряд., умер от ран 15.12.1943.

ТРОФАНЮК Иван Игнатович, ряд. 624-го сп, умер от ран 26.12.1943.

УТКИН Николай Андреевич, р. в 1914 в д. Коркино Ярославской обл., ряд., погиб 29.11.1943.

ФЕДУНОВ Михаил Илларионович, ряд., умер от ран 12.12.1943.

ХАРЧЕНКО Яков Иванович, ефр., умер от ран 25.12.1943.

ЧЕРЕПАНОВ Константин Иванович, погиб 8.12.1943.

ЧЕРНЕНКО Егор Исакович, серж. 624-го сп, погиб 24.12.1943.

ЧУЛАЕВ Николай Николаевич, ряд. 624-го сп, умер от ран 25.12.1943.

ЧУЛОВ Никита Николаевич, ряд. 624-го сп, погиб 24.12.1943.

ЮЛДАШЕВ Овлиякум, ряд., погиб 10.1.1944.

БРАТСКАЯ МОГИЛА НА ЮГО-ВОСТОЧНОЙ ОКРАИНЕ ДЕРЕВНИ КАБАНОВКА

АПОШИТКОВ Василий Константинович, ряд. 1023-го сп, погиб 27.11.1943.

АРТЕМОВ Тихон Максимович, ряд. 1976-го сп, умер от ран 13.3.1944.

АШИРОВ Хомет, ряд. 16-го сп, умер от ран 31.3.1944.

АШИХМИН Петр Маркович, ряд., п/п 04776, погиб 28.11.1943.

БАБЕНКО Василий Васильевич, ряд., умер от ран 6.3.1944.

БОНДАРЕВ Иван Митрофанович, ряд. 19-го обст, умер от ран 18.12.1943.

БОХАНЦЕВ Петр Афанасьевич, ряд., погиб 5.12.1943.

ВОРОНА Василий Иосифович, ряд. 16-го сп, умер от ран 16.4.1944.

ВЫСОЦКИЙ Игнат Парфенович, ряд., умер от ран 17.4.1944.

ГАМЗИН Василий Павлович, р. в д. Аксеново Рязанской обл., ряд., погиб 13.1.1944.

ГАНАЗА Иван Филиппович, р. в 1902 в Сумской обл., ряд. 755-го сп, умер 8.4.1944.

ГОРЯЧЕВ Емельян Алексеевич, ряд., умер от ран 26.11.1943.

ГРИГОРЬЕВ Федот Ефимович, ряд., погиб 11.4.1944.

ГРИШИН Виктор Иванович, мл. лейт., умер от ран 31.12.1943.

ГРИШУНЕНКО Демид Фомич, ряд. 548-го сп, погиб 15.12.1943.

ДУБРАВИН Иван Алексеевич, ряд. 409-го сп, погиб 23.11.1943.

ДУДНИКОВ Иван Яковлевич, ряд. 1023-го сп, погиб 25.11.1943.

ЗАВИДЕНКО Николай Андреевич, ряд. 102-й сд, умер от ран 15.12.1943.

ЗАТОПЛЯЕВ Юрий Петрович, мл. серж. 755-го сп, умер от ран 9.3.1944.

ЗОРИН Василий Григорьевич, ряд., умер от ран 16.12.1943.

ИВАКИН Тимофей Яковлевич, ряд. 766-го сп, погиб 8.1.1944.

ИВАШУТИН Петр Егорович, ефр., умер от ран 24.4.1944.

ИСАЧЕНКО Иван Пименович, ряд. 122-й шр 102-й сд, погиб 9.12.1943.

КРАСОВСКИЙ Борис Аркадьевич, ст. лейт. умер от ран 9.1.1944.

ЛАПИН Федор Иванович, лейт. 971-го сп, умер от ран 11.1.1944.

МАТРОСОВ Иван Алексеевич, ряд., умер от ран 14.3.1944.

МИНАШКИН Василий Васильевич, ряд. 79-й сд, умер от ран 15.5.1944.

МИТРОХИН Петр Емельянович, ряд. 16-го сп 102-й сд, умер от ран 21.5.1944.

МОРОЗОВ Иван Николаевич, ряд. 1023-го сп, погиб 25.11.1943.

НИКИТИН Федор Гавриилович, ряд., умер от ран 27.4.1944.

ОГОРОДНИКОВ Николай Михайлович, мл. серж. 102-й сд, умер от ран 17.12.1943.

ПАВЛОВ Петр Иванович, мл. серж. 1023-го сп, погиб 27.11.1943.

ПАРУНОВ Иван Евменьевич, мл. серж 409-го сп, умер от ран 2.11.1943.

ПОЛЯКОВ Фадей Афиногенович, ряд. 1023-го сп, погиб 26.11.1943.

РОДИОНОВ Пантелей Матвеевич, ряд. 102-й сд, умер от ран 16.12.1943.

САМОЙЛЕНКО Филипп Емельянович, ряд. 102-й сд, умер от ран 9.12.1943.

САПУНОВ Георгий Николаевич, ряд. 317-й сд, умер от ран 13.1.1944.

САСЮК Мефодий Михайлович, ряд. 16-го сп 102-й сд, умер от ран 27.5.1944.

СМОЛЬСКИЙ Василий Андреевич, ряд. 102-й сд, умер от ран 27.12.1943.

СПЕСИВЫЙ Семен Михайлович, ряд. 102-й сд, умер от ран 26.12.1943.

ТЕРЕЩЕНКО Илья Иванович, ряд. 371-го сп, умер от ран 20.5.1944.

ТИЩЕНКО Семен Селизерстович, ряд. 766-го сп, погиб 8.1.1944.

ТКАЧЕНКО Тимофей Харитонович, ряд. 30-го сп, погиб 9.12.1943.

ТРЕПАЧЕВ Алексей Иванович, ряд. 102-й сд, умер от ран 20.12.1943.

УВАНБАЕВ Джумбек, ряд., умер от ран 10.3.1944.

УЛЬЯНОВ Иван Яковлевич, ряд. 101-го сп, умер от ран 5.3.1944.

ФЕДОРОВ Степан Борисович, ряд. 33-го фшб, умер от ран 24.5.1944.

ХАНДОЖКО Михаил Васильевич, ряд. 102-й сд, умер от ран 27.12.1943.

ХОЛЯВКО Николай Елисеевич, ряд., погиб 28.11.1943.

ХОРОШИЛОВ Владимир Максимович, лейт. 766-го сп, погиб 8.1.1944.

ЦУРКАН Николай Иванович, ст. серж., п/п 33971, погиб 9.3.1944.

ЧЕБОТАРЕВ Иван Емельянович, р. в д. Тросники Курской обл., серж., погиб 4.8.1944.

ЧЕТВЕРИКОВ Петр Макарович, ряд., погиб 28.11.1943.

ЧИБИРЯКО Иван Захарович, ряд. 30-го сп, умер от ран 15.12.1943.

ШАКАЛО Афанасий Спиридонович, 102-я сд, умер от ран 19.12.1943.

ШАРЮКОВ Билял Хасанович, ряд. 1023-го сп 307-й сд, погиб 27.11.1943.

ШЕВЦОВ Семен Кириллович, ряд. 19-го обст, умер от ран 22.12.1943.

ШПАКОВ Дмитрий Корнеевич, ряд., умер от ран 9.12.1943.

ЮШКИН Василий Евгеньевич, ряд., погиб 8.1.1944.

БРАТСКАЯ МОГИЛА
НА ГРАЖДАНСКОМ КЛАДБИЩЕ
ДЕРЕВНИ КАБАНОВКА

АРТЕМЧИК Михаил Захарович, р. в 1894 в г.п. Лоев, ряд., погиб 8.6.1944.

БЕЛОВ Евгений Исакович, ряд. 1023-го сп, погиб 26.11.1943.

БОНДАРЕНКО Анисим Николаевич, ряд., погиб 25.11.1943.

БУХАН Григорий Сергеевич, ряд. 102-й сд, умер от ран 19.12.1943.

ДВОРЯНИНОВ Николай Степанович, ряд. 102-й сд, умер от ран 18.12.1943.

ДЕМИДЕНКО Иван Яковлевич, ряд., умер от ран 5.3.1944.

ДЕМИДОВ Виктор Григорьевич, ряд. 102-й сд, умер от ран 19.12.1943.

ДЖАБРАИЛОВ Купи, ряд. 102-й сд, погиб 17.12.1943.

ЗАСЫПКИН Анатолий Васильевич, мл. серж. 102-й сд, умер от ран 15.12.1943.

ЗВЕРЕК Николай Васильевич, ряд. 102-й сд, умер от ран 24.11.1943.

ИВАНБЕКОВ Джамбек, ряд., погиб 10.3.1944.

ИВАНОВ Алексей Иосмфович, р. в д. Анпи-логово Курской обл., ст. сержант, умер от ран 8.1.1944

ИТИЧЕВ Георгий Филиппович, ряд. 102-й сд, умер от ран 19.12.1943.

КАЗНАЧЕЕВ Петр Ильич, ряд. 1023-го погиб 26.11.1943.

КАЛУГА Иван Антонович, ряд. 1023-го сп, погиб 26.11.1943.

Помнік на брацкай магіле савецкіх воінаў у в. Ляды.

КИСЕЛЬ Федор Иванович, ряд. 1023-го сп, погиб 26.11.1943.

КНЫШ Иван Иванович, р. в г. Полтава, ряд. 338-го сп, умер от ран 10.3.1943.

ЛЕОНЕНКО Кузьма Васильевич, ряд., умер от ран 7.6.1944.

МАЦЫНИН Виктор Иванович, ст. лейт. 102-й сд, умер от ран 19.12.1943.

НОРБЕКОВ Владимир Петрович, ряд., погиб 26.11.1943.

ПАСНЮК Давыд Антонович, ряд., погиб 30.11.1943.

ПИРАЛИЕВ Джуралы, ряд. 409-го сп, погиб 28.2.1944.

ПОНОМАРЕВ Николай Николаевич, ряд. 409-го сп, погиб 28.11.1943.

ПЬЯВКОВ Николай Яковлевич, р. в г. Абакан, ряд., погиб.

РАССКАЗОВ Лев Алексеевич, серж. 192-й ошр, погиб 24.4.1944.

РЫЖИХ Иван Емельянович, ряд. 389-го медсб, погиб 8.1.1944.

СЕЛИВЕРСТОВ Семен Никанорович, ряд., п/п 23916, умер от ран 10.12.1943.

СИДОРЦОВ Николай Гавриилович, ряд., 590-й ппг, умер от ран 8.3.1944.

СОКОЛОВ Герасим Федорович, ряд. 238-го сп, погиб 2.2.1944.

СУХОДУБОВ Александр Лукьянович, мл. серж. 1023-го сп, погиб 27.11.1943.

СЫРОКВАША Василий Владимирович, р. в г. Белая Цековь Киевской обл., ряд. 1023-го сп, погиб 27.11.1943.

ТЕЛЕШОВ Николай Яковлевич, мл. серж., погиб 25.11.1943.

ТЕЛЬНОВ Сергей Филиппович, ст. лейт., погиб 19.12.1943.

ТИЩЕНКО Илья Акимович, ряд., п/п 39982, погиб 25.11.1943.

ТОДОР Григорий Дмитриевич, ряд., умер от ран 9.3.1944.

ТОЛКАЧЕВ Дмитрий Вакулович, ряд. 519-го сп, погиб 1.12.1943.

ТРИБАЛЬС Иван Фомич, ряд., умер от ран 12.3.1944.

ТРИФОНОВ Михаил Ефимович, ряд., п/п 83916, умер от ран 16.12.1943.

БРАТСКАЯ МОГИЛА В ДЕРЕВНЕ ЛЯДЫ

АБРАМОВИЧ Леонид С., р. в г. Речица, ряд., погиб 15.4.1944.

АКУЛОВ Николай Максимович, ряд., погиб 8.12.1943.

АНТИПЕНКО Иван Емельянович, р. в 1915, ряд. 220-го сп, погиб 17.2.1944.

АРБЕКОВ Евгений Федорович, р. в 1914, ряд. 101-го сп, погиб 22.12.1943.

БАРБОТЬКО Василий Владимирович, ряд. 187-й ошр, погиб 30.11.1942.

БАРБОТЬКО Петр Иванович, ряд., погиб 30.11.1943.

БАСИОМЕТОВ Иван Емельянович, р. в 1924, ряд. 220-го сп, погиб 17.2.1944.

БАХАНЦЕВ Петр Афанасьевич, р. в 1921, ряд., умер от ран 5.12.1943.

БЕЛЯКОВ Сергей Федорович, ряд. 220-го сп, погиб 17.2.1944.

БЕСПОЛИТОВ Иван Емельянович, ряд. 220-го сп, погиб 17.2.1944.

БОРОДЬКО Федор Григорьевич, р. в 1911, ряд., п/п 70577, погиб 4.12.1943.

ГАЛИЗА Михаил Миронович, р. в 1923 в с. Гуты Винницкой обл., старш., погиб 12.12.1943.

ГОРЛОВ Василий Иванович, погиб 2.12.1943.

ГОЛУБЕВ Сергей Иванович, р. в 1909 в Москве, ряд. 187-й ошр, погиб 28.11.1943.

ГОЛЯКОВ Константин Семенович, р. в г. Пермь, ряд., погиб 30.11.1943.

ДМИТРИЕВ Петр Дмитриевич, ряд., п/п 33904, погиб 27.2.1944.

ЕЛОЗА Павел Леонидович, ряд., погиб 16.12.1943.

ЕФИМОВ Василий Никитич, ряд. 187-й ошр, погиб 15.12.1943.

ЖЕЛТОБРЮХ Александр Васильевич, р. в 1906, ряд. 101-го сп, погиб 10.2.1944.

ИВАНЬКОВ Александр Васильевич, р. в 1906, ряд. 101-го сп, погиб 10.2.1944.

ИЗМАЙЛОВ Михаил Петрович, р. в 1920, ряд. 135-го оптд, погиб 15.2.1943.

КЕЗИН Александр Иванович, мл. серж., п/п 25447, погиб 9.12.1943.

КИРЕЕВ Семен Александрович, ряд. 220-го сп, погиб 15.12.1944.

КОЗЛОВ Петр Кузьмич, ряд., п/п 70577, погиб 2.12.1943.

КОРЫТЬКО Савелий Прохорович, ряд. 971-го сп, погиб 12.12.1943.

КОСТРИХИН Алексей Митрофанович, ряд. 971-го сп, погиб 16.12.1943.

КРАМАР Павел Васильевич, ряд. 413 сп, погиб 19.6.1944.

КРИВДИН Дмитрий Егорович, ряд., п/п 22080, погиб 14.12.1943.

КУСТОВ Василий Иванович, ряд. 413 сп, погиб 19.6.1944.

ЛЕЩЕНКО Василий Семенович, р. в 1914, ряд. 101-го сп, погиб 10.2.1944.

МЕШКОВ Вениамин Мартынович, ряд. 187-й ошр, погиб 17.12.1943.

МОШКОВ Александр Иванович, ряд., погиб 17.12.1943.

ПАСЕЧНИКОВ Афанасий Ефимович, р. в 1905, ряд. 101-го сп, погиб 10.2.1944.

СОСНИН Павел Андреевич, р. в 1905, ряд. 101-го сп. погиб 10.2.1944.

ТАРАНОВ Михаил Константинович, р. в 1913, ряд. 101-го сп. погиб 10.2.1944.

ФИЛИППЕНКОВ Андрей Семенович, р. в 1912, ряд. 220-го сп, погиб 15.2.1944.

БРАТСКАЯ МОГИЛА В ДЕРЕВНЕ ЛЯДЫ

ВОРОБЬЕВ Адам Григорьевич, ряд. 187-й оашр, погиб 16.12.1943.

ГАННУСЕНКО Федор Васильевич, ряд. 1019-го сп, умер от ран 4.12.1943.

ДАНИЛОВ Михаил Григорьевич, ряд. 1019-го сп, умер от ран 10.1.1944.

КАЗАКОВ Василий Павлович, ефр., п/п 25439, умер от ран 2.1.1944.

КАЗАЧЕНОК Кузьма Павлович, ряд. 187-й ошр, погиб 30.11.1943.

КОВАЛЬКОВ Антон Яковлевич, серж., погиб 10.8.1941.

КОТОВ Иван Афанасьевич, ряд. 187-й ошр, погиб 12.12.1943.

КРЕМКОВ Дмитрий Васильевич, ряд., погиб 4.12.1943.

КУЗЬМИН Павел Александрович, ряд., п/п 33904, погиб 9.2.1944.

КУРКИН Иван Григорьевич, р. в 1910, ряд., погиб 29.11.1943.

КУРОЧКА Петр Акимович, ст. серж. 135-го оптд., погиб.

ЛАПОШКИН Иван Алексеевич, ряд. 668-го ап, погиб 8.3.1944.

ЛОГИНОВ Федор Владимирович, ряд., п/п 22080, погиб 14.12.1943.

ЛУКАШОВ Елизар Семенович, р. в с. Башкирка Курганской обл., ряд., погиб 5.12.1943.

МАТАСОВ Василий Иванович, ряд., погиб 27.2.1944.

МАТВЕЕВ Владимир Прокофьевич, ряд., погиб 4.11.1943.

МЕЛЕША Гавриил Иванович, ряд. 971-го сп, погиб 12.12.1943.

МИНИН Иосиф Иванович, ряд., погиб 4.2.1944.

МИСЮРЕНКО Тимофей Иванович, ряд. 187-й ошр, погиб 30.11.1943.

МОЛОКОВ Василий Сидорович, ряд. 1021-го сп, умер от ран 10.1.1944.

МОНОХОВ Борис Михайлович, ряд., погиб 17.2.1944.

НЕЧАЕВ Александр Филиппович, ряд., погиб 5.12.1943.

ПАКЛИН Павел Семенович, ряд., п/п 22080, погиб 14.12.1943.

ПАНТРИН Афанасий Дементьевич, ряд., п/п 22080, погиб 14.12.1943.

ПЕНТЕГОВ Василий Гавриилович, серж., погиб 14.2.1944.

ПЕРМЯКОВ Николай Павлович, ряд., погиб 1.12.1943.

ПЕТРЕНКО Владимир Сергеевич, р. в 1924 в г. Иман Приморского края, серж., погиб 6.12.1943.

ПОДГОРНЫЙ Михаил Илларионович, ряд., п/п 70557, погиб 2.12.1943.

ПОДОРОЖНЫЙ Василий Иванович, ряд. 187-й ошр, погиб 29.11.1943.

ПОЧТОВЫЙ Александр Ефимович, р. в с. Гремяч Черниговской обл., ряд. 187-й ошр, погиб 29.11.1943.

ПРИВАЛОВ Иван Иванович, ряд., погиб 19.12.1943.

ПРИХОДЬКО Иван Никитич, ряд. 1023-го сп, умер от ран 28.12.1943.

РУБАНОВ Николай Данилович, мл. серж. 1023-го сп, умер от ран 10.1.1944.

ТАБУЛИН Александр Михайлович, ряд. 1023-го сп, умер от ран 4.12.1943.

ЧЕРНЕЦОВ Юрий Афанасьевич, серж. 872-го гап, умер от ран 5.12.1943.

ЮХАНОВ Вадим Николаевич, ряд. 1023-го сп, умер от ран 10.1.1944.

БРАТСКАЯ МОГИЛА В ДЕРЕВНЕ ЛЯДЫ

БАЙКОВ Павел Васильевич, ряд. 766-го сп, погиб 4.3.1944.

ДАВЫДОВ Петр Васильевич, р. в 1907, ряд., погиб 27.12.1943.

ЖУК Иван Митрофанович, р. в 1909 в Луганской обл., лейт., п/п 47632, погиб 24.12.1943.

РАЗУМОВ Игорь Витальевич, р. в Костромской обл., лейт., п/п 36926, погиб 14.12.1943.

РАКОВ Василий Антонович, р. в г. Ветка, 187-я ошр, погиб 16.12.1944.

РЕБЕНОК Василий Егорович, ряд., п/п 19974, погиб 30.11.1943.

РЕМЕНЬ Никита Степанович, ст. лейт. 383-го опулб, погиб 31.1.1944.

РОЖЕНОК Павел Иванович, ряд. 101-го сп, погиб 26.12.1943.

РУБЛИН Василий Михайлович, серж., погиб 25.2.1944.

САДЫКОВ Закит, ряд. 307-й сд, погиб 6.1.1944.

САЧКОВ Павел Иванович, р. в 1921 д. Сергеево Владимирской обл., ст. серж., погиб 17.12.1943.

СИМОНОВ Иван Петрович, ряд. 187-й ошр, погиб 30.11.1943.

СМЕЛКОВ Павел Федорович, ряд. 187-й ошр 48-й А, погиб 16.12.1943.

СМИРНОВ Петр Архипович, ст. серж., погиб 25.11.1943.

СТАРОДУБЦЕВ Павел Михайлович, погиб 3.2.1944.

СТЕПАНЬКОВ Гавриил Васильевич, ряд. 766-го сп, погиб 7.3.1944.

ТАРАСОВ Антон Тихонович, ряд., погиб 28.2.1944.

ТУРЫШЕВ Гавриил Васильевич, ряд., погиб 10.12.1943.

УДАЛОВ Иван Алексеевич, ряд. 766-го сп, погиб 7.3.1944.

ФИРСОВ Александр Петрович, ефр., п/п 25477, погиб 9.12.1943.

ЦЫГУНОВ Егор Степанович, ряд., погиб 2.12.1943.

ЧАЙКИН Тихон Яковлевич, ефр. 971-го сп, погиб 6.12.1943.

ЧЕРЕПОК Василий Игнатьевич, ряд. 1019-го сп, погиб 11.11.1943.

ШАБАНОВ Иван Григорьевич, ряд., погиб 30.11.1943.

ШАПОВАЛОВ Андрей Федотович, ряд. 187-й ошр, погиб 17.12.1943.

ШЕВЧЕНКО Иван Маркович, ряд., п/п 64282, погиб 4.3.1944.

ЮДИЦКИЙ Михаил Васильевич, ряд. 187-й ошр, погиб 30.11.1943.

ЮХНЕВ Михаил Гавриилович, ряд., п/п 33904, погиб 27.2.1944.

БРАТСКАЯ МОГИЛА В ДЕРЕВНЕ ОТРУБЫ

АНДРЮШЕНКО Иван Артемович, ряд. 17-го ап 137-й сд, погиб 8.3.1944.

БЕЛОКУРОВ Яков Петрович, ряд., умер от ран 14.12.1943.

Помнік на брацкай магіле савецкіх воінаў у в. Адрубы.

БОРИСЕНКО Григорий Михайлович, ряд. 1021-го сп, умер от ран 15.12.1943.

ГОНЧАРОВ Федор Матвеевич, п/п 68463, погиб 27.11.1943.

ГОРЛОВ Кирилл Васильевич, ряд. 1021-го сп, умер от ран 9.12.1943.

ГОРШКОВ Василий Кузьмич, ряд., умер от ран 15.12.1943.

ЗАЙЦЕВ Михаил Петрович, ст. лейт., 301-й омсб, умер от ран 14.12.1943.

ЗЫРЯНОВ Михаил Андреевич, ряд., п/п 04712, погиб 24.11.1943.

КОРНЕВ Емельян Васильевич, р. в Татарстане, п/п 25499, умер 20.12.1943.

НЕПША Николай Данилович, ряд., п/п 68463, погиб 26.11.1943.

ОТРОШЕНКО Ефим Максимович, ряд. 1023-го сп, умер от ран 11.12.1943.

ПАЛОНИН Александр Борисович, р. в 1907, ряд., в/ч 33679, погиб 27.12.1943.

ПАМЕЛОВ Александр Егорович, ряд., п/п 25439, умер от ран 30.12.1943.

СОЛАВАЦКИЙ Александр Андреевич, р. в д. Бибики Мозырского р-на, ряд., погиб 18.7.1944.

ТЫТЕНКО Иван Кузьмич, ряд., п/п 68463, погиб 26.11.1943.

КИРОВСКИЙ СЕЛЬСОВЕТ

БРАТСКАЯ МОГИЛА В ДЕРЕВНЕ КИРОВО

АБРАМОВ Анатолий Иванович, 250-я сд, погиб в 1944.

АВИЛОВ Андрей Матвеевич, ряд. 350-го сп 96-й сд, умер от ран 8.1.1944.

АЛАБЕРДИН Борис Султанович, ряд., умер от ран 20.12.1943.

АЛЕШАЧКИН Алексей Тимофеевич, р. в с. Хотынец Орловской обл., ряд., умер от болезни.

АЛЕЩЕНКО Иван Михайлович, ст. серж. 391-го сп, погиб 25.6.1944.

Брацкая магіла савецкіх воінаў у в. Кірава.

АЛМАЗОВ Шалва Агадевич, ряд. 868-го сп 96-й сд, умер от ран 12.12.1943.

АМОСОВ Иван Тимофеевич, ряд., погиб 25.6.1944.

АНТИПОВ Яков Алексеевич, ефр. 391-го сп, погиб 25.6.1944.

АПОЛЛОНОВ Николай Кузьмич, ряд., погиб 15.1.1944.

БАБАКОВ Михаил Акимович, ряд. 338-го сп 96-й сд, погиб 4.12.

БИКЕТОВ Семен Никитич, ряд. опулб 160-й сбр, умер от ран 8.12.1943.

БОГОМОЛОВ Андрей Андреевич, ряд. 250-й сд, погиб 13.2.1944.

БОРОДУЛЯ Петр Семенович, ряд. 338-го сп 96-й сд, умер от ран 12.12.1943.

БОЧКАРЕВ Григорий Николаевич, ефр. 250-й сд, погиб 1.2.1944.

ВИДУЛИН Петр Дмитриевич, ряд. 250-й сд, погиб 1.2.1944.

ВИННИКОВ Яков Сергеевич, р. в 1925, ряд. 350-го сп, погиб 26.11.1943.

ВОЛОДЧЕНКО Тимофей Ильич, ряд. опулб 160-й сбр, умер от ран 1.1.1944.

ВОЛОДИН Яков Дмитриевич, р. в 1911, серж. 350-го сп, погиб 1.12.1943.

ВОРОБЬЕВ Михаил Тихонович, р. в 1915 в Белокалитвинском р-не Ростовской обл., мл. лейт., погиб 29.12.1943.

ГАЛИНСКИЙ Михаил Иванович, р. в г. Киев, ст. лейт., 250-й сд, умер от ран 23.12.1943.

ГАЛИЦЫН Михаил Аверьянович, ряд. 338-го сп 96-й сд, погиб 5.12.1943.

ГЛАЗУНОВ Василий Алексеевич, ряд., умер от ран 21.12.1943.

ГОРБАТЫХ Егор Васильевич, мл. лейт 918-го сп, умер от ран 20.12.1943.

ГОРЕВ Григорий Терентьевич, ряд., умер от ран 8.1.1944.

ГОРОБЕЦ Иван Семенович, р. в с. Колонтаев Кировоградской обл., ряд. 38-го погранполка НКВД, погиб 12.12.1944

ГРАБЕЛЬНИКОВ Афанасий Тимофеевич, ряд., погиб 8.12.1943.

ДЕМИДКО Александр Филиппович, серж. 391-го сп, погиб 25.6.1944.

ДЕРВЕНКОВ Павел Трофимович, ряд., погиб 14.11.1943.

ДОБРОГАЕВ Егор Степанович, ряд., п/п 47965, умер от ран 23.12.1943.

ЖУЧКИН Даниил Иванович, ряд., погиб 5.12.1943.

ЗАЙДУЛИН Шамиль Гатинович, р. в 1924 в Самарской обл., мл. лейт. 866-го сп, погиб 9.12.1943.

ЗАЙЦЕВ Александр Прокофьевич, ряд. 338-го сп 96-й сд, погиб 5.12.1943.

ЗАКИРОВ Марадуш, р. в 1899, ряд. 350-го сп, погиб 14.12.1943.

ЗАХАРЧЕНКО Иван Дмитриевич, р. в 1917 в с. Ступка Полтавской обл., старш. опб 160-й сбр, умер от ран 30.12.1943.

ИСМАИЛОВ Алиман, р. в 1907 в Кыргызстане, ряд., умер от ран 10.1.1944.

КАЛАБУКОВ Алексей Николаевич, р. в Орловской обл., старш. 391-го сп, погиб 24.6.1944.

КАСТРУБА Тимофей Аврамович, ряд., п/п 23820, погиб 12.1.1944.

КЛЮЕВ Яков Сергеевич, р. в 1915 в д. Люцевка Смоленской обл., серж. 866-го сп, погиб 4.12.1943.

КЛЮКВИН Федор Иванович, р. в д. Старогвоздино Тверской обл., мл. серж., погиб 25.6.1944.

КОВАЛЬЧУК Василий Степанович, р. в 1909 в д. Цупер, погиб в июле 1941.

КОЖЕМЯКО Григорий Николаевич, р. в д. Высшее Селище Брянской обл., ряд. 338-го сп 96-й сд, умер от ран 27.12.1943.

КОЖИН Гавриил Григорьевич, р. в 1911 в д. Катино Владимирской обл., ряд., умер от ран 27.12.1943.

КОЗЛОВ Иван Сергеевич, ряд., погиб 8.1.1944.

КОМАРИСТОВ Владимир Иванович, р. в 1924 в г. Черемхово Иркутской обл., ряд. 30-го сп, погиб 26.6.1944.

КОМИССАРОВ Павел Михайлович, р. в 1913, ряд. 350-го сп, погиб 1.12.1943.

КОРНИЧЕНКО Афанасий Давыдович, р. в 1902, ряд. 350-го сп, погиб 2.12.1943.

КОРНИЧЕНКО Никита Давыдович, р. в 1911, ряд. 350-го сп, погиб 2.12.1943.

КОРОТЧЕНКО Сидор Денисович, ряд. 918-го сп, погиб 2.1.1944.

КОТЯВИН Николай Васильевич, р. в 1919, ряд. 350-го сп, погиб 1.12.1943.

КРЕНДИК Петр Константинович, ряд., п/п 45846, погиб 6.12.1943.

КРУТОВ Александр Ильич, р. в д. Набережное Московской обл., серж. 391-го сп, погиб 25.6.1943.

КРЫГИН Яков Васильевич, р. в с. Черняево Амурской обл., ряд. 391-го сп, погиб 25.6.1944.

КУДРЯШОВ Николай Васильевич, р. в д. Нижний Клин Тверской обл., серж. опб 160-й сбр, умер от ран 4.1.1944.

КУЗИН Михаил Ермолаевич, р. в 1906 в с. Ясенек Ровенской обл., ряд., п/п 06884, погиб 25.6.1944.

КУКАРЕКО Николай Платонович, р. в 1922 в с. Гарцево Стародубского р-на Брянской обл., ряд., умер от ран 22.12.1943.

КУЛЬПИНОВ Николай Кузьмич, р. в 1925, ряд. 331-го сп, погиб 14.12.1943.

ЛАГУТЕНКО Егор Григорьевич, р. в 1902, ряд. 350-го сп, погиб 4.12.1943.

ЛИТВИНОВ Петр Владимирович, ряд., умер от ран 25.12.1943.

ЛИТВИНОВ Филипп Семенович, ряд. 338-го сп 96-й сд, погиб 5.12.1943.

ЛОПАЛИН Савелий Григорьевич, р. в 1907 в г. Вольск Саратовской обл., лейт., умер от ран 1.8.1941.

ЛОПУЗЕВ Кузьма Лаврентьевич, р. в с. Ново-Павловка Самарской обл., ряд. 160-й сбр, умер от ран 6.1.1944.

МАКАРИЧЕВ Александр Афанасьевич, р. в с. Груздино Ивановской обл., старш. 30-го сп, погиб 26.6.1944.

МАСЛЕННИКОВ Виктор Трофимович, ряд. 250-й сд, умер от ран 12.1.1944.

МАТВЕЕВ Николай Степанович, р. в 1925, ряд. 350-го сп, погиб 14.12.1943.

МАТЮХИН Парфен Петрович, р. в 1911, ряд. 350-го сп, погиб 14.12.1943.

МАТЮХОВ Иван Максимович, лейт. 337-го сп, погиб 21.12.1943.

МАХОНЯ Петр Кузьмич, р. в 1908, ряд. 350-го сп, погиб 26.11.1943.

МОРОЗОВ Николай Борисович, р. в Тульской обл., ряд. 250-й сд, умер от ран 4.1.1944.

ОСАДЧИЙ Даниил Михайлович, р. в д. Кожуще Клинцовского р-на Брянской обл., ряд. 391-го сп, погиб 25.6.1944.

ОСИПЕНКО Федор Тимофеевич, р. в 1918, ряд. 350-го сп, погиб 2.12.1943.

ОТРОЩЕНКО Иван Романович, р. в г. Балашов Саратовской обл., ряд., погиб 8.8.1941.

ПЕРЕВЕРЗНЕВ Федор Ермолаевич, р. в 1913 в Клинцовском р-не Брянской обл., ряд., погиб 1.12.1943.

ПЕТУХОВ Степан Никитич, р. в 1898 в г. Трубчевск Брянской обл., ряд., умер от ран 9.12.1943.

ПЕЧЕНИЦЫН Андрей Степанович, р. в Пермской обл., серж., умер от ран 7.1.1944.

ПИЦАКОВ Прокофий Исакович, р. в Климовичском р-не, ряд., погиб 25.6.1944.

ПОДЛАС Егор Сергеевич, р. в с. Кромово Брянской обл., ряд. 338-го сп 96-й сд, погиб 4.12.1943.

ПОДЧУФАРОВА Нина Федоровна, ряд., п/п 39890, погибла 9.12.1943.

ПОЛЯКОВ Григорий Романович, серж., умер от ран 2.1.1944.

ПОЛЯНСКИЙ Николай Борисович, ряд. 250-й сд, умер от ран 29.12.1943.

ПОСОХИН Алексей Михайлович, р. в 1924 в д. Колоколеево Брейтовского р-на Ярославской обл., ряд. 338-го сп, умер от ран 16.12.1943.

ПОЧЕКУНИН Василий Ефимович, р. в 1920 в г. Донецк, мл. лейт., пилот 126-го иап, погиб 5.7.1941.

РОДИН Василий Павлович, ряд. 30-го сп, погиб 27.6.1944.

РОТШТЕЙН Яков Иосифович, р. в г. Киев, ряд. 391-го сп, погиб 25.6.1944.

САВАТЕЕВ Степан Яковлевич, р. в с. Терешково Сумской обл., ряд. 16-го сп, погиб 26.6.1944.

САВЕНКОВ Гавриил Константинович, р. в 1904 в с. Шапкино Тамбовской обл., ряд., умер от ран 19.1.1944.

СЕМИН Андрей Андреевич, умер от ран 13.1.1944.

СМИРНОВ Иван Александрович, р. в Вологодской обл., ряд. опулб 160-й сбр, умер от ран 1.1.1944.

СУЛТАНГУЛОВ Ганд Габидович, ряд. 391-го сп, погиб 25.6.1944.

СТЕПАНОВ Семен Михайлович, р. в с. Ср. Аночки Курской обл., ряд. 30-го сп, погиб 26.6.1944.

СТЕПИН Павел Петрович, р. в 1920 в с. Ильинское Починковского р-на Нижегородской обл., серж., погиб 12.12.1943.

ТЕРЕХОВ Петр Григорьевич, ряд. 358-го оисапб, погиб 16.12.1943.

ТКАЧ Николай Ефимович, р. в 1920 в с. Онорьевка Орловской обл., ефр., умер от ран 6.12.1943.

ТОВНЕКО Иван Степанович, р. в с. Косичи Суражского р-на Брянской обл., ряд., умер от ран 18.12.1943.

УЛИЧЕВ, ряд., погиб в 1943.

ФАТАЕВ Николай Федорович, р. в 1917, ряд. 350-го сп, погиб 2.12.1943.

ФРОЛОВ Василий Миронович, р. в 1895 в д. Филиппово Орехово-Зуевского р-на Московской обл., ряд., умер от ран 1.1.1944.

ХАСАНОВ Салим, р. в 1917, ряд. 350-го сп, погиб 2.12.1943.

ХЛЕБНИКОВ Иван Григорьевич, р. в 1908 в Кировской обл., погиб 4.12.1943.

ХОЧЕНКОВ Андрей Ильич, р. в 1904 в Брянской обл., погиб 8.12.1943.

ЦВЕТКОВ Алексей Николаевич, ряд. 259-й сд, погиб 1.1.1944.

ЦИРЮЛЬНИКОВ Иван Федорович, р. в д. Темное Брянской обл., ряд. 471-го отб, погиб 16.1.1944.

ЦЫГАНОК Николай Кондратович, р. в Брянской обл., ряд. опулб 160-й сбр, умер от ран 26.12.1943.

ЧАЙКОВ Искандер, р. в 1916, ряд. 350-го сп, погиб 11.11.1943.

ЧЕРНЫЩЕВ Борис Васильевич, р. в 1912 в г. Москва, кап., погиб 25.6.1944.

ШАТРОВ Николай Семенович, р. в 1923 в Брянской обл., ряд.. п/п 47965, умер от ран 24.12.1943.

ШАШЕРО Андрей Филиппович, р. в 1918, ряд. 350-го сп, погиб 2.12.1943.

ШОПША Иван Григорьевич, р. в 1912 в Краснодарском крае, серж., умер от ран 30.6.1944.

ШУКАЛОВ Алексей Алексеевич, ряд., умер от ран 27.1.1944.

ЮРОВ Дмитрий Васильевич, ряд., умер от ран 19.12.1943.

ЯЛАКОВ Илья Алексеевич, р. в 1918 в д. Шляевка Саратовской обл., мл. лейт., умер от ран 25.12.1943.

БРАТСКАЯ МОГИЛА В ДЕРЕВНЕ ШАПАРНЯ

АГЕЕНКО Максим Федорович, мл. серж., погиб 22.12.1943.

БАННИК Андрей Фролович, р. в Орловской обл., 1088-го сп, погиб 17.1.1944.

ВОРОПАЕВ Андрей Игнатович р. в Гомельском р-не, ряд. 1088-го сп, погиб 4.2.1944.

ВОРОПАЕВ Федор Степанович, р. в п. Снегири Истринского р-на Московской обл., серж., погиб 9.2.1944.

ГАВРИЛОВ Иван Прохорович, серж. 511-го опулб, погиб 26.1.1944.

Помнік на брацкай магіле савецкіх воінаў у в. Шапарня.

ГЕРАСЮТА Михаил Денисович, р. в д. Чертовичи Брянской обл., ряд. 323-й сд, погиб 30.1.1944.

ГОРЕВ Александр Федорович, р. в д. Борисо-Глеб Варнавинского р-на Нижегородской обл., ряд. 511-го опб, погиб 6.2.1944.

ГОРЯЧЕВ Иван Григорьевич, р. в г. Краснозаводск Московской обл., ряд. 511-го опулб, погиб 4.2.1944.

ГРОМЫКО Михаил Захарович, ряд. 1088-го сп, погиб 10.2.1944.

ГУБАНОВ Петр Ефимович, р. в д. Павловка Рязанской обл., ефр. 147-го армпункта арт. бр., погиб 3.2.1944.

ДВОЕНКО Лука Никифорович, ряд., погиб 23.1.1944.

ДОЛГИЙ Василий Данилович, р. в с. Красная Гора Красногорского р-на Брянской обл., ряд. 323-й сд, погиб 30.1.1944.

ДРОБКОВ Илья Андреевич, р. в с. Надеждино Буда-Кошелевского р-на, ряд., погиб 4.2.1944.

ЗАХАРОВ Василий Захарович, ряд., п/п 41593, погиб 10.12.1943.

КОРАБЛЕВ Петр Яковлевич, р. в д. Парфениха Московской обл., ряд. 511-го опулб, погиб 4.2.1944.

КОРОТИЧ Николай Павлович, р. в Полтавской обл., серж., погиб 4.2.1944.

КОЧЕРБИТОВ Михаил Сергеевич, р. в г. Дзержинск Нижегородской обл., серж. 250-й сд, погиб 24.1.1944.

КУПЦОВ Василий Степанович, р. в д. Краснопавловка Орловской обл., ряд. 1090-го сп, погиб 15.1.1944.

КУРАКО Тимофей Федорович, р. в 1923 в д. Якубовка Брянской обл., ряд., погиб 9.1.1944.

ЛАПОУХ Павел Кириллович, р. в Орловской обл., ряд. 1090-го сп, погиб 12.1.1944.

МАРЧЕНКО Павел Никанорович, р. в п. Восход Чечерского р-на, ряд. 1083-го сп, погиб 13.2.1944.

МАТУЗОВ Геннадий Михайлович, р. в д. Верхний Брилев Гомельского р-на, ряд. 1080-го сп, погиб 17.2.1944.

МЕЛЬЯНОВСКИЙ Яков Константинович, р. в д. Чертовичи Брянской обл., ряд. 1083-го сп, погиб 16.2.1944.

НИКИФОРОВ Григорий Иванович, р. в г. Гомель, ряд. 1088-го сп, погиб 8.2.1944.

ПЯТЫШЕВ Иван Дмитриевич, р. в г. Москва, серж., умер от ран 25.12.1943.

РОМАНОВ Николай Сергеевич, р. в 1917 в г. Дмитров Московской обл., мл. серж. 1059-го ап 96-й сд, погиб 11.12.1943.

СЕМИН Николай Яковлевич, мл. серж., погиб 18.1.1944.

СМИРНОВ Игнат Григорьевич, р. в 1896 в г. Люберцы Московской обл., серж., погиб 19.2.1944.

СОЛОМАТЕНКО Филипп Макарович, р. в д. Давыдовка Гомельского р-на, ряд., погиб 22.1.1944.

СТЕПАНЕНКО Евдоким Иванович, р. в с. Дмитриевка Гордеевского р-на Орловской обл., ряд. 68-го сп, погиб 9.2.1944.

ФЕДОРОВ Александр Прокофьевич, р. в п. Ликино Владимирской обл., серж. 511-го опулб, погиб 1.2.1944.

ШАПОРОВ Иван Давыдович, р. в 1913 в Гомельском р-не, серж. 186-го сп, погиб 18.1.1944.

КОРОТКОВИЧСКИЙ СЕЛЬСОВЕТ

БРАТСКАЯ МОГИЛА В ДЕРЕВНЕ АНТОНОВКА

АБДУЛГАЗАЗОВ Касампаша, серж., умер от ран 21.3.1944.

АГАДЖАНЯН Бабкен Костанович, р. в 1914 в Армении, ряд. 30-го сп, погиб 2.5.1944.

АЙТАЕВ Юлдаш, р. в 1925, ряд. 220-го сп, погиб 7.3.1944.

АЛИЕВ Айлула, р. в г. Баку, ряд. 220-го сп, погиб 7.3.1944.

АНТОНОВ Дмитрий Иванович, ряд. 299-го ап 194-й сд, погиб 4.3.1944.

АРЕФИН Федор Иванович, р. в Суражском р-не Брянской обл., ряд. 220-го сп, погиб 22.2.1944.

БАБИШЕВ Ручанбай, ряд. 186-й оашр 17-й сд, погиб в 1944.

БАКЛУШИН Иван Максимович, р. в 1912 в с. Власовка Пензенской обл., ефр. 43-й роты разминирования 102-й сд, погиб 19.4.1944.

Помнік на брацкай магіле савецкіх воінаў у в. Антонаўка.

БАРКЕЕВ Иван Васильевич, р. в 1914, серж. 766-го сп, погиб 3.4.1944.

БЕЛОУСОВ Александр Иванович, серж. 102-й сд, умер от ран 19.5.1944.

БЕЛОУСОВ Павел Яковлевич, р. в с. Яловка Орловской обл., ряд. 102-й сд, умер от ран 7.5.1944.

БОНДАРЕНКО Иван Егорович, р. в 1907 в д. Кожуще Клинцовского р-на Брянской обл., ряд., погиб 4.3.1944.

БУКРЕЕВ Иван Афанасьевич, р. в 1898, ряд. 616-го сп, погиб 10.3.1944.

БУРЯЧЕНКО Григорий Сергеевич, р. на хуторе Ново-Поляково Морозовского р-на Ростовской обл., умер от ран 23.6.1944.

БУТЯГО Яков Зиновьевич, ряд., умер от ран 7.3.1944.

БЫХОВ Семен Васильевич, ряд. 1023-го сп, умер от ран 4.3.1944.

ВАСИЛЕЙ Игнат, 1021-го сп, 17-й сд, погиб в 1944.

ВАСИЛЬЕВ И., ряд. 980-го сп 17-сд, погиб 10.5.1944.

ВИНОКУРОВ Матвей Нилович, р. в 1911 в г. Москва, ефр. 17-й сд, погиб 7.3.1944.

ВИНОКУРОВ Михаил Васильевич, р. в 1899 в г. Пучеж Ивановской обл., серж. 220-го сп, погиб 7.3.1944.

ВЛАСОВ Аркадий Осипович, ряд. 186-й ор, погиб 24.6.1944.

ВЛАСОВ Иларион Илларионович, ряд., умер от ран 10.5.1944.

ВОРОНКИН Федор Ефремович, ряд. 317-й сд, умер от ран 18.5.1944.

ВОРОНОВ Иван Михайлович, р. в п. Никольское Костромской обл., ряд. 220-го сп, погиб 7.3.1944.

ВОСТРИКОВ Петр Дорофеевич, р. в 1915 в Липецкой обл., ряд. 39-го сп 4-й сд, умер от ран 8.3.1944.

ГАРИПОВ Насретдин Гарипович, р. в 1898, ряд. 934-го сп, погиб 11.3.1944.

ГЛЫБОВЦЕВ Степан Евсеевич, р. в д. Нижняя Олба Жлобинского р-на, ряд. 30-го сп 102-й сд, умер от ран 11.5.1944.

ГОВОРОВ Николай Тихонович, ряд. 220-го сп, погиб 7.3.1944.

ГОЛУТВА Аким Тимофеевич, р. в д. Писаревка Унечского р-на Брянской обл., ряд. 39-го сп, погиб 8.3.1944.

ГОМАН Петр Яковлевич, р. в 1902 в с. Александровка Семеновского р-на Черниговской обл., ряд. 471-го сп 194-й сд, погиб 14.12.1943.

ГРАЧЕВ Алексей Михайлович, р. в 1916 в г. Сасово Рязанской обл., ряд. 144-го осб 1-й сбр, умер от ран 2.3.1944.

ГУНЬКОВ Владимир Тихонович, р. в г. Брянск, ряд. 220-го сп, погиб 7.3.1944.

ГУРКИН Антип Дмитриевич, ряд., умер от ран 1.6.1944.

ГУТНИКОВ Порфирий Андреевич, р. в Орловской обл., ряд. 220-го сп, погиб 1.3.1944.

ДЕМИДОВ Александр Дмитриевич, р. в 1903, ряд. 220-го сп, погиб 7.3.1944.

ДЖУМАНОВ Амин, р. в 1892 в Узбекистане, ряд. 39-го сп, умер от ран 27.2.1944.

ДЖУРАЕВ Корбай, р. в 1914 в Таджикистане, ряд., погиб 7.3.1944.

ДОВГОШАПКА Александр Дмитриевич, р. в Черниговской обл., ряд., погиб 8.12.1943.

ДУПИК Антон Ферапонтович, р. в с. Стугова-Буда Брянской обл., ряд. 220-го сп, погиб 7.3.1944.

ДУШИН Борис Александрович, р. в с. Чайкино Черниговской обл., лейт., погиб 23.12.1943.

ЕГОРОВ Николай Иванович, р. в г. Брянск, ряд. 220-го сп, погиб 1.3.1944.

ЕГОРОЧКИН Василий Михайлович, р. в 1913, ст. серж., умер от ран 18.6.1944.

ЖИТКОВ Иван Максимович, р. в 1924 на ст. Архангельская Краснодарского края, ряд., погиб 24.6.1944.

ЗАВОЛОВЫЙ Александр Антонович, р. в Черниговской обл., ряд., погиб 10.3.1944.

ЗАГЛОБИН Борис Арсентьевич, р. в 1917, ряд. 470-го сп, погиб 3.3.1944.

ЗАЙНАЛОВ Асет Сарханович, р. в 1920, мл. серж. 470-го сп, погиб 7.3.1944.

ЗАЙЦЕВ Александр Михайлович, р. в Челябинской обл., ряд. 220-го сп, погиб 7.3.1944.

ЗАРУБИН Федор Николаевич, р. в г. Брянск, ряд., погиб 7.3.1944.

ЗОЛОТЕНКОВ Фрол Павлович, р. в 1925 в Брянской обл., ряд., умер от ран 23.3.1944.

ЗЫБИН Михаил Маркович, р. в г. Саратов, лейт., погиб 19.1.1944.

ИВАНОВ, 189-я ошр 17-й сд, погиб в 1944.

ИВАНОВ Алексей И., ряд. 17-й сд, погиб в 1944.

ИГНАТЬЕВ Василий Игнатьевич, р. в 1924, ряд. 220-го сп, погиб 7.3.1944.

ИСАЕНКО Григорий Петрович, р. в с. Жадово Черниговской обл., ряд., погиб 9.3.1944.

ИСЛАМОВ Нурий Факревич, р. в Башкартостане, ряд., погиб 1.5.1944.

КАЗАЧУК Петр Викторович, р.в 1922, ст. серж. 220-го сп, погиб 4.3.1944.

КАЛЬСИН Михаил Петрович, р. в 1923, ряд. 220-го сп, погиб 7.3.1944.

КАРПЕНКО Георгий Афанасьевич, р. в 1925 в г. Кропоткин Краснодарского края, ряд., п/п 19338, погиб 24.6.1944.

КАРПЕНКО Михаил Павлович, ряд. 200-го об, умер от ран 10.4.1944.

КАРПИЛЕНКО Василий Степанович, р. в д. Ивайтенки Унечского р-на Брянской обл., ряд. 220-го сп, погиб 1.3.1944.

КАРСЕНОВ К., ряд. 1316-го сп 17-й сд, погиб 25.3.1944.

КАРТАШОВ Степан Кузьмич, р. в 1901 в Унечском р-не Брянской обл., ряд. 39-го сп, умер от ран 8.3.1944.

КАСАТКИН Николай Михайлович, р. в Меленковском р-не Владимирской обл., ряд. 269-го остб 37-й сбр, погиб 27.5.1944.

КИСЕЛЕВ Митрофан Петрович, р. в 1910, ряд. 220-го сп, погиб 7.3.1944.

КЛИМКОВ Филипп Иванович, р. в д. Васильевка Добрушского р-на, ряд. 30-го сп, погиб 27.5.1944.

КОВАЛЕВ Сергей Тихонович, р. в д. Дедлово Рогачевского р-на, ряд. 144-го осб 1-й сбр, умер от ран 14.3.1944.

КОВАЛЕНКО Г.М., ряд. 1312-го сп 17-й сд, погиб 13.4.1944.

КОКОРИН Михаил Семенович, р. в 1916 в Свердловской обл., мл. серж. 220-го сп, погиб 7.3.1944.

КОЛОСОВ Николай Гавриилович, р. в Золотухинском р-не Курской обл., ряд. 186-й ошр, погиб 24.6.1944.

КОЛЬЦОВ Петр Иванович, р. в г. Волоколамск Московской обл., кап., погиб 29.3.1944.

КОМАРОВ Никита Евменьевич, р.в 1912 в д. Шихов Жлобинского р-на, ряд. 16-го сп 102-й сд, умер от ран 2.5.1944.

КОМКОВ Георгий Николаевич, р.в п. Старцево Верхнекамского р-на Кировской обл., ряд., умер от ран 13.3.1941.

КОНДАУРОВ Афанасий Петрович, р. в Воронежской обл., ряд., умер от ран 22.6.1944.

КОПТЕЛОВ Ермолай Михайлович, р. в Почепском р-не Брянской обл., ряд. 220-го сп, погиб 7.3.1944.

КОРНИЛЬЦЕВ Василий Михайлович, р. в г. Иркуцк, мл. серж. 1314-го сп, умер от ран 10.3.1944.

КОСЕРЕНКО Роман Петрович, р. в с. Владимировка Сумской обл., погиб.

КОСТИН Петр Никитич, р. в Подгоренском р-не Воронежской обл., ряд. 1312-го мп, погиб 7.3.1944.

КОТЕЛЬНИКОВ Семен Арсентьевич, р. в 1918 в п. Питоч Подосиновского р-на Кировской обл., мл. серж. 220-го сп, погиб 3.3.1944.

КОТЛЯРОВ Игнат Емельянович, р. в 1906 в с. Марьевка Красногвардейского р-на Белгородской обл., ст. серж., погиб 6.3.1944.

КОЦУРА Иван Савельевич, р. в Речицком р-не, ряд. 766-го сп 217-й сд, умер от ран 9.6.1944.

КРАВЧЕНКО Иван Константинович, р. в ст. Мирская Краснодарского края, ряд., погиб 24.6.1944.

КРУК Роман Ефимович, р. в с. Боровое Ровенской обл., ряд. 392-го сп 7-й сд, погиб 27.6.1944.

КРЫСЬ Петр Михайлович, р. в Унечском р-не Брянской обл., ряд., умер от ран 17.3.1944.

КУЗИН Иван Николаевич, р. в 1924, мл. лейт., погиб 7.3.1944.

КУРДИН Илья Моисеевич, р. в Москве, кап., п/п 22164, умер 3.3.1944.

КУСТ Дмитрий Егорович, р. в д. Кустовка Клинцовского р-на Брянской обл.. умер от ран 17.5.1944.

КУХИАНИДЗЕ Алексей Кириллович, р. в 1914 в Грузии, ряд., 220-го сп, погиб 7.3.1944.

ЛЕБЕДЕВ Виктор Иванович, р. в Бельском р-не Тверской обл., ряд. 35-го исб, погиб 2.3.1944.

ЛЕБЕДЕВ Ефим Игнатович, р. в д. Курановка Орловской обл., ряд. 30-го сп, погиб 20.5.1944.

ЛИХАЧЕВ Василий Егорович, ефр. 1021-го сп, погиб 4.3.1942.

ЛИЩУК Василий Кириллович, р. в 1923 в Курской обл., ряд., погиб 7.3.1944.

ЛОГИНОВ Николай Ф., ст. серж. 980-го сп 17-й сд, погиб 10.5.1944.

МАЙОРОВ Митрофан Тимофеевич, р. в с. В.-Боево Новоусманского р-на Воронежской обл., ряд. 355-й впс, умер от ран 8.3.1944.

МАЛИМОН Владимир Максимович, р. в 1918 в с. Высоцк Дубровицкого р-на Ровенской обл., ряд., погиб 16.5.1944.

МАКАРЕНКО Иван Харитонович, р. в 1924, серж. 324-го обс, погиб 4.3.1944.

МАРКИН Иван П., ряд. 277-го аиб 17-й сд, погиб в 1944.

МАРМУЛЕНКО Михаил Кириллович, р. в 1912 в Краснодарском крае, ряд. 407-го опулб, погиб 1.3.1944.

МЕЛЬНИКОВ Степан Михайлович, р. в с. Влазовичи Брянской обл., ряд. 220-го сп, погиб 1.3.1944.

МЕРЗАЛИЕВ Тамчек, ряд. 189-й ошр 17-й сд, погиб в 1944.

МЕШКОВ Анатолий Евтихиевич, р. в 1909 в г. Минеральные Воды Ставропольского края, ряд., погиб 24.6.1944.

МИНЕНКО Тимофей Егорович, р. в 1901 в Брянской обл,. ряд., умер от ран 9.3.1944.

МИНКИН Василий Иванович, р. в 1904 в с. Урицк Спасского р-на Рязанской обл., ряд., погиб 24.4.1944.

МИХАЙЛИЧЕНКО Федор Филиппович, р. в 1921 в с. Мишино Октябрьского р-на Ростовской обл., ряд., умер от ран 10.3.1944.

МИХАЙЛОВСКИЙ Станислав Антонович, р. в г. Жлобин, ряд., умер от ран 28.3.1944.

МОЛОДКАЛИКОВ Беркен, 220-й сп, погиб 1.3.1944.

МОЛЯРЧУК Семен Максимович, р. в с. Кащенцы Хмельницкой обл., ряд., погиб 6.4.1944.

МЫНДРУЛ Василий Никифорович, лейт. 220-го сп 4-й сд, погиб 1.3.1944.

НАЗАРЧУК Петр Викторович, ст. серж. 20-го сп, погиб 7.3.1944.

НЕМАЙРОВ Иван Александрович, р. в 1896 в с. Томашань Винницкой обл., ряд., погиб 3.3.1944.

НЕЧАЙ Иван Яковлевич, р. в ст. Остки Ровенской обл., ряд. 30-го сп, погиб 14.5.1944.

НОВИКОВ Григорий Федорович, р. в Чечне, ряд. 102-й сд, умер от ран 22.4.1944.

НОВИКОВ Михаил Александрович, р. в 1899 в Вологодской обл., гв. ряд., п/п 73770, погиб 8.3.1944.

НОВИЧКОВ Александр Яковлевич, р. в г. Электросталь Московской обл., ряд., п/п 08737, погиб 7.3.1944.

НОВКИН Сергей Миронович, р. в д. Усошки Поческого р-на Брянской обл., ряд. 220-го сп, погиб 7.3.1944.

НУРИСЛАМОВ Габидон, ряд. 30-го сп, погиб 1.5.1944.

НЯТОП Патрубай, ряд. 186-й ошр 17-й сд, погиб в 1944.

ОГОРОДНИКОВ Андрей Васильевич, р. в г. Владивосток, ряд., умер от ран 29.3.1944.

ОДИНЦОВ Степан Владимирович, р. в с. Велюкалы Брянской обл., ряд. 144-го сб 1-й сбр, умер от ран 10.3.1944.

ОКУЛОВ Алексей Яковлевич, р.в 1924, ряд. 220-го сп, погиб 1.3.1944.

ОШМАРИН Николай Николаевич, р. в г. Карпинск Свердловской обл., серж., п/п 25439, умер от ран 6.3.1944.

ПАВЛОВ Егор Павлович, р. в с. Рогозцы Тимского р-на Курской обл., ряд., п/п 32180, погиб 4.3.1944.

ПАДЕРИН Ефим Николаевич, р. в с. Короли Долматовского р-на Курганской обл., лейт., умер от ран 25.6.1944.

ПАНИН Виктор Трофимович, р. в ст. Новохоперск Воронежской обл., ряд., умер от ран 14.3.1944.

ПАНОВА Анна Павловна, р. в г. Рыбинск Ярославской обл, мл. серж., погибла 23.5.1944.

ПАРШИКОВ Алексей Алексеевич, р. в в Вологодской обл., ряд., п/п 39814, погиб 10.3.1944.

ПАСТУХОВ Иван Афанасьевич, р. в 1912, ряд. 220-го сп, погиб 1.3.1944.

ПЕТРЯШИН Артем Алексеевич, р. в г. Киров, 220-й сп, погиб 29.2.1944.

ПЕЧЕНИК Тимофей Кузьмич, р. в 1904 в с. Борки Зеньковского р-на Полтавской обл., ряд., умер от ран 1.3.1944.

ПОДВОЙСКИЙ Андрей Петрович, р. в д. Антоновка Краснопольского р-на Могилевской обл., мл. серж., умер от ран 7.3.1944.

ПОЗИЦИН Дмитрий Михайлович, ряд., умер от ран 16.5.1944.

ПОЛЕТОВ Петр Александрович, р. в Кировской обл., ряд., умер от ран 3.3.1944.

ПОЛОВИНКА Александр Васильевич, серж. 102-й сд, умер от ран 3.5.1944.

ПОЛОЗОВ Иван Митрофанович, р. в Смоленской обл., ряд. 30-го сп, погиб 27.5.1944.

ПОЛУШКО Андрей Никанорович, ряд., п/п 24658, умер от ран 10.2.1944.

ПОНОМАРЕВ И.П., ряд. 186-й ошр 17-й сд, погиб в 1944.

ПОРТНОЙ Михаил Ефимович, р. в с. Сурганевка Днепропетровской обл., ряд. 16-го сп, погиб 7.3.1944.

ПОРТНОЙ Николай Григорьевич, р. в п. Новая Ковалевка Брянской обл., ряд. 101-го сп, умер от ран 8.3.1944.

ПРОНЯЕВ Иван Петрович, р. в 1923 в г. Орел, сфр., погиб 25.2.1944.

ПЫСЬ Григорий Егорович, р. в д. Глуховка Суражского р-на Брянской обл., ряд. 220-го сп, погиб 7.3.1944.

РУМЯНЦЕВ Денис Федорович, р. в г. Нижний Новгород, ряд. 102-й сд, умер от ран 30.4.1944.

РЮМИН Василий Терентьевич, р. в с. Долгоруково Липецкой обл., ряд., умер от ран 5.3.1944.

САВИН Николай Алексеевич, р. в с. Селище Сарненского р-на Ровенской обл., ряд., умер от ран 18.5.1944.

САВОСТЕНКО Игнат Максимович, р. в 1911 в д. Толстыки Жлобинского р-на, ряд. 392-го сп, погиб 27.6.1944.

САВЧЕНКО Николай, серж. 3-го иптап 307-й сд, умер от ран 3.3.1944.

САЛИМЖАНОВ Сабит, ряд. 220-го сп, погиб 1.3.1944.

САЛЯХОВ Галядин, ряд. 220-го сп, погиб 1.3.1944.

СЕНИН Петр Иванович, р. в г. Барчиха Алтайского края, ряд., погиб 30.6.1944.

СЕНЧЕНКО Иван Макарович, р. в 1897 в Сумской обл., ряд. 102-й сд, умер от ран 19.4.1944.

СЕРЕНОК Никифор Иванович, р. в 1895, ряд. 220-го сп, погиб 7.3.1944.

СЕРИКОВ Петр Иванович, р. в 1920 в Унечском р-не Брянской обл., ряд. 220-го сп, погиб 1.3.1944.

СИДЕЛЬНИКОВ Николай Андреевич, р. в г. Прокопьевск Кемеровской обл., лейт. 220-го сп, погиб 1.3.1944.

СИДОРОВ Александр Владимирович, р. в д. Мухортово Орловской обл., ряд. 73-й сд, погиб в 1944.

СИМОНЕНКО Стефан Иванович, р. в д. Хорошевка Добрушского р-на, ряд., умер от ран 10.3.1944.

СЛАВЦЕВ Александр Андреевич, р. в 1922. в с. Синий Колодезь Новозыбковского р-на Брянской обл., погиб 7.3.1944.

СЛОПОГУЗОВ Михаил Григорьевич, р. в п. Большое Козино Нижегородской обл., ряд., погиб 19.5.1944.

СЛУХИНСКИЙ Николай Онуфриевич, ст. серж. 269-го остб 37-й сбр, погиб 14.5.1944.

СОЛОВЬЕВ Василий Андреевич, р. в д. Колькуда в Марий Эл, ряд. 470-го сп, погиб 1.2.1944.

СОЛОВЬЕВ Михаил Петрович, р. в д. Высоково Селижаровского р-на Тверской обл., ряд., 220-го сп, погиб 5.3.1944.

СОПОВА Екатерина Даниловна, р. в Орловской обл., ряд., п/п 32180, погибла 9.3.1944.

СТОЛЯРОВ Илья Степанович, р. в д. Шапчицы Рогачевского р-на, ряд. 1314-го сп, умер от ран 2.3.1944.

СУЛТАГАЛИЕВ Наирла, ряд. 220-го сп, погиб 7.3.1944.

СУХОВ Семен Федорович, р. в д. Гусево Талдомского р-на Московской обл.

СЫРОВЕТНИК Лука Иванович, р. в 1898 в Одессе, ряд. 16-го сп 102-й сд, умер от ран 10.5.1944.

СЫЧЕВ Тихон Корнеевич, р. в п. Красный Орленск Гомельского р-на, ряд. 30-го сп, погиб 16.5.1944.

СЫЧУГОВ Степан Аверьянович, р. в 1925, ряд. 220-го сп, погиб 7.3.1944.

СЮСИН Федор Иванович, р. в 1925, ряд. 220-го сп, погиб 7.3.1944.

ТАБАЕВ Яков Петрович, р. в 1918, ряд. 220-го сп, погиб 1.3.1944.

ТАЛАШЕНКО Роман Владимирович, ряд. 217-й сд, умер от ран 13.7.1944.

ТАМАРКО Василий Яковлевич, р. в г. Новосибирск, ряд., умер от ран 6.3.1944.

ТАРАСОВ Алексей Прокофьевич, р. в г. Днепропетровск, сфр. 17-й сд, умер от ран 10.3.1944.

ТЕСОВ Егор Сергеевич, р. в 1915 в д. Писаревка Унечского р-на Брянской обл.., серж. 220-го сп, погиб 7.3.1944.

ТЕЦКИЙ Сергей Васильевич, ряд. 1312-го сп 17-й сд, погиб 25.3.1944.

ТИТОВА Александра Гавриловна, р. в г. Пушкино Московской обл., ст. серж. 17-й сд, умерла от ран 8.8.1944.

ТИХОНОВ Николай Павлович, р. в 1924 в Казахстане, ряд., умер от ран 11.3.1944.

ТОКТОГУЕВ Мулзахут, р. в 1896, ряд. 220-го сп, погиб 1.2.1944.

УДЕВИЧЕНКО Петр Егорович, р. в г. Ростов-на-Дону, ряд. 186-й ошр, погиб 24.6.1944.

ФАСТЕНКО Ф.З., ряд. 1314-го сп 17-й сд, погиб 13.4.1944.

ФЕДИНОВ Сергей Владимирович, мл. лейт. 220-го сп, погиб 7.3.1944.

ФЕДОРЕНКО Николай Михайлович, 299-й ап 194-й сд, погиб 3.3.1944.

ФЕДОРОВ Викентий Федорович, ряд. 889-го сп, умер от ран 1.6.1944.

ФЕДОСЕНКО Андрей Емельянович, р. в Смоленской обл., ряд., умер от ран 8.3.1944.

ФИЛИМОНОВ К.Л., р. в г. Волгоград, серж., умер от ран 15.5.1944.

ФИЛИППОВ Михаил Елисеевич, р. в 1924, умер от ран 24.5.1944.

ФИЛОНОВ Владимир Алексеевич, р. в 1919 в Москве, мл. лейт. 1019-го сп 307-й сд, умер от ран 5.3.1944.

ФИОКТИСТОВ Сергей Михайлович, ряд., умер от ран 12.3.1944.

ФОМЕНОК Макар Терентьевич, р. в д. Ляды Жлобинского р-на, ряд. 616-го сп, умер от ран 14.3.1944.

ФОМИЧЕВ Николай Иванович, р. в д. Б. Ильинское Угличского р-на Ярославской обл., серж. 954-го сп, умер от ран 16.3.1944.

ХАБИРОВ Медихат Хабирович, лейт. 1316-го сп 17-й сд, погиб 19.4.1944.

ХЕЦУН Павел Н., ряд. 980-го ап 17-й сд, погиб 10.5.1944.

ХМАРА Денис Андреевич, р. в д. Жуково Унечского р-на Брянской обл., ряд., погиб 5.4.1944.

ХОДУНОВ Игнат Степанович, р. в 1905 в д. Зарбуда Унечского р-на Брянской обл., ряд., погиб 29.3.1944.

ЦИЦИН А.Г., ряд. 1312-го сп 17-й сд, погиб 25.3.1944.

ЧЕРНЫШЕВ Иван Федорович, р. в с. Блешня Черниговской обл., ряд. 30-го сп, погиб 16.5.1944.

ЧЕТВЕРГОВ Николай Семенович, серж., п/п 25430, умер от ран 4.4.1944.

ЧИКИН Николай Сергеевич, р. в 1914 в Москве, лейт. 220-го сп, погиб 7.3.1944.

ЧИРКОВ Константин Константинович, мл. серж. 30-го сп, погиб 28.4.1944.

ЧУБЛАХОВ И.В., сержант, погиб.

ЧУВАРЯН Вартерес Манукович, р. в с. Уалтырь Ростовской обл., ряд. 186-й ошр, погиб 25.6.1944.

ШАМИДОВ Кадыр, р. в 1907, ряд. 954-го сп, погиб 25.2.1944.

ШАПЕТЬКО Степан Григорьевич, ряд. 220-го сп, погиб 22.2.1944.

ШЕВЕЛЕВ Игнат Никитич, ряд. 269-го остб 37-й сбр, погиб 12.5.1944.

ШЕВШУНОВ Иван Ефимович, р. в д. Будище Гомельского р-на, ряд., умер от ран 3.3.1944.

ШЕЛАМИДОВ Иван Васильевич, р. в 1914, ряд. 102-й сд, умер от ран 22.4.1944.

ШЕЛЯЕВ Яков Иванович, ряд. 392-го сп 73-й сд, погиб 25.6.1944.

ШЕСТОПАЛОВ Филипп Митрофанович, р. в Воронежской обл., ряд., умер от ран 11.4.1944.

ШИЛЯЕВ Николай Иванович, р. в д. Грункино Кирово-Чепецкого р-на Кировской обл., серж., п/п 24658, умер от ран 2.3.1944.

ШНЫРЕВ Сергей Дмитриевич, р. в д. Васильевка Покровского р-на Орловской обл., ряд., умер от ран 14.4.1944.

ШОЛОХМАТ Афанасий Зиновьевич, р. в 1901, ряд. 954-го сп, погиб 25.2.1944.

ШУПИКОВ Павел Афанасьевич, ст. серж., погиб 3.5.1944.

ЩЕЕВ Константин Моисеевич, р. в д. Михеенка Почепского р-на Брянской обл., ряд. 220-го сп, погиб 7.3.1944.

ЮСУПБАЕВ Жулумбай, ряд., п/п 73770, погиб 4.3.1944.

ЯНЧЕНКО Алексей Митрофанович, р. в 1926 в д. Дымово Почепского р-на Брянской обл., ряд. 39-го сп, умер от ран 8.3.1944.

ЯРОШЕНКО Анатолий Васильевич, р. в 1919 в ст. Мечетинская Ростовской обл., ст. лейт., погиб 4.3.1944.

ЯРЦЕВ Александр Порфирьевич, р. в д. Шепотки Кетовского р-на Курганской обл., ряд., погиб 6.4.1944.

ЯРЫКИН Яков Федорович, 1019-й сп, умер от ран 1.3.1944.

БРАТСКАЯ МОГИЛА В ДЕРЕВНЕ КОРОТКОВИЧИ

АБРАЕВ Худайкул, р. в 1902 в Узбекистане, ряд., погиб 5.4.1944.

АБРАМОВИЧ Андрей Федорович, р. в 1910 в д. Боровуха Жлобинского р-на, ряд. 740-го сп, погиб 8.3.1944.

АБРАМЦОВ Андрей Григорьевич, р. в Гомельском р-не, ряд. 740-го сп, погиб 10.3.1944.

АБРАМЦОВ Онуфрий Григорьевич, р. в 1903 в Гомельском р-не, ряд., погиб в 1944.

АВЕРЬЯНОВ Константин Павлович, ряд., погиб 8.3.1944.

АГИБАЛОВ Сергей Федорович, р. в 1920, ряд. 307-й сд, погиб 27.2.1944.

АЗАВЧИКОВ Иван Евдокимович, р. в д. Давыдовка Гомельского р-на, ряд. 755-го сп, погиб 28.3.1944.

АКСЕНТИЩЕВ Иван Михайлович, р. в 1908 в д. Никольское Липецкого р-на Липецкой обл., ряд., погиб 1.3.1944.

АКУЛОВ Павел Глебович, р. в г. Минусинск Красноярского края, ряд., погиб 4.3.1944.

АЛЕКСАНДРОВ Михаил Яковлевич, р. в 1923 в с. Белый Колодец Калужской обл., ряд., погиб 2.4.1944.

АЛЕКСЕЕВ Анатолий Васильевич, р. в 1913 в Москве, ряд., погиб 7.3.1944.

АЛЕНИЧЕВ Степан Федорович, р. в д. Забабье Буда-Кошелевского р-на, ряд. 470-го сп, погиб 4.3.1944.

АЛЕШИН Михаил Андреевич, р. в 1925, ряд., погиб 8.3.1944.

АЛФЕРЕНКОВ Сергей Семенович, р. в г. Пушкино Московской обл., ряд. 539-го сп.

АЛЬГИН Александр Васильевич, р. в 1922 в д. Котельное Кировской обл., ефр., погиб 23.2.1944.

АМАКОВ Усман, р. в 1892 в Таджикистане, ряд., погиб 28.2.1944.

АНАШКОВ Владимир Ильич, р. в г.п. Новобурейский Амурской обл., серж. 356-го ап 57-й сбр., погиб 8.3.1944.

АНБУРАНЕНКО Майлан Геринович, р. в Казахстане, ряд., погиб 7.3.1944.

АНДРЕЕВ Николай Евгеньевич, лейт. 101-го сп, умер от ран 8.3.1944.

АНДРЕЕВ Николай Павлович, р. в 1911 в г. Омск, ряд. 338-го сп 96-й сд, погиб 4.2.1944.

АНДРЕЕВ Петр Дмитриевич, р. в д. Соловеново Переславского р-на Ярославской обл., ряд. 755-го сп, умер от ран 9.3.1944.

Помнік на брацкай магіле савецкіх воінаў у в. Кароткавічы.

АНДРЕЙЧИКОВ Михаил Григорьевич, р. в д. Поляниновичи Быховского р-на, ряд. 144-осб 1-й сбр, погиб 9.3.1944.

АНДРОСОВ Степан Григорьевич, р. в 1902 в с. Беломестное Белгородской обл., ряд., погиб 1.3.1944.

АНИСКИН Владимир Игнатьевич, р. в Тверской обл., серж. 317-й сд, умер от ран 8.3.1944.

АНТИПОВ Иван Степанович, р. в 1924, ряд. 1312-го сп 17-й сд, погиб 18.6.1944.

АРАШАЕВ Павел Гавриилович, р. в Брянской обл., ряд. 39-го сп, погиб 3.3.1944.

АРИСТОВ Алексей Матвеевич, р. в 1924 в с. Братовщина Долгоруковского р-на Липецкой обл., ефр., погиб 1.3.1944.

АСАНОВ Маш, р. в 1905, ряд. 101-го сп, погиб 29.2.1944.

АТАМАНОВ Владимир Иванович, р. в 1925, ряд. 307-й сд, погиб 27.2.1944.

АХМУДЖАНОВ Расул, р. в Ташкентской обл., Узбекистан, ряд., погиб 7.3.1944.

АШУРМАТОВ Юлдаш, р. в Узбекистане, ряд. 189-й ошр, погиб 21.3.1944.

БАБАНИН Евгений Аггеевич, р. в г. Унеча Брянской обл., серж. 101-го сп, погиб 3.3.1944.

БАБЕНКО Сергей Филиппович, р. в с. Насташка Киевской обл., ряд. 470-го сп, погиб 3.3.1944.

БАБЕНКОВ Евгений Анатольевич, р. в д. Рыжково Орловской обл., ряд. 766-го сп, 8.3.1944.

БАБИЧ Корней Степанович, ряд. 1314-го сп, погиб 7.3.1944.

БАГОНИН Иван Васильевич, р. в с. Бесоновка Пензенского р-на Пензенской обл., ряд. 743-го сп, погиб 9.3.1944.

БАЗЫКИН Адам Савельевич, лейт. 101-го сп, погиб 3.1.1944.

БАКУЛИН Борис Лазаревич, р. в 1924 в Белгородской обл., ряд., погиб 1.3.1944.

БАЛАБАЕВ Петр Игнатьевич, р. в 1909, ряд. 470-го сп, погиб 27.12.1943.

БАЛАБКО Мина Сергеевич, р. в д. Ново-Задубенка Унечского р-на Брянской обл., ряд. 766-го сп, погиб 7.3.1944.

БАЛАШОВ Федор Иванович, ряд. 1021-го сп, погиб 1.3.1944.

БАННИКОВ Андрей Федорович, ряд. 1023-го сп, погиб 1.3.1944.

БАРАНОВ Георгий Иванович, р. в 1899 в г. Ярославль, ряд. 312-го сп, погиб 21.6.1944.

БАРЫШЕВ Николай Иванович, р. в 1918 в Татарстане, мл. лейт. 405-го опулб, погиб 1.3.1944.

БЕЖАНОВ Александр Семенович, р. в г. Первомайск Луганской обл., ряд. 338-го сп, погиб 3.3.1944.

БЕКТЕМИРОВ Зайнула, р. в г. Казань в Татарстане, ряд., погиб 29.5.1944.

БЕЛЕВСКИХ Владимир Яковлевич, р. в Орловской обл., ряд. 1023-го сп, погиб 17.11.1943.

БЕЛЕНКОВ Даниил Тимофеевич, р. в 1909 в д. Скепня Жлобинского р-на, ряд. 766-го сп, погиб 7.3.1944.

БЕЛОУС Михаил Матвеевич, р. в Клинцовском р-не Брянской обл., ряд. 101-го сп, погиб 3.3.1944.

БЕЛЬТЮХОВ Георгий Ефимович, р. в 1917 в Кировской обл., лейт. 408-го опаб, погиб 28.2.1944.

БЕЛЯЕВ Дмитрий Дзотович, р. в г. Шатура Московской обл., ряд. 30-го сп, погиб 9.3.1944.

БЕНЕЛО Борис Тимофеевич, р. в 1903 в д. Завидовка Добрушского р-на, ряд., погиб 7.3.1944.

БЕРЕЗА Дмитрий Семенович, р. в с. Чапаевка Черниговской обл., ряд. 1316-го сп 17-й сд, погиб 7.3.1944.

БЕСПАЛОВ Павел Петрович, р. в Мордовии, ряд., п/п 33871, погиб 2.3.1944.

БЕСПАЛОВ Семен Тимофеевич, р. в Нижегородской обл., мл. серж. 704-го ап, умер от ран 27.2.1944.

БЛИННИКОВ Сергей Алексеевич, р. в 1898 в г. Одинцово Московской обл., ряд., погиб 1.3.1944.

БЛЫШОВ Родион Гавриилович, р. в г. Новая Ляля Свердловской обл., ряд. 470-го сп, погиб 29.2.1944.

БОГАЧЕВ Виктор Никитич, р. в г. Ногинск Московской обл., ст. серж., погиб 3.3.1944.

БОГОЛЮБОВ Алексей Михайлович, 1179-й иптап, умер от ран 27.2.1944.

БОДНЯ Михаил Михайлович, ряд. 175-й оптд, погиб 7.3.1944.

БОДНЯ Николай Михайлович, р. в с. В. Ровно Чутовского р-на Полтавской обл., серж., погиб 20.4.1944.

БОЖЕДОМСКИЙ Владимир Георгиевич, р. в Москве, серж., погиб 7.3.1944.

БОЙКО Василий Ефремович, ряд. 39-го сп, погиб 4.3.1944.

БОЛДИН Василий Иванович, р. в 1909 в Тамбовской обл., ряд., погиб 3.3.1944.

БОЛОТОВ Иван Петрович, ряд. 766-го сп, погиб 8.3.1944.

БОЛОТИН Максим Максимович, р. в 1912 в с. Гусаровка Унечского р-на Брянской обл., ряд. 39-го сп, погиб 7.3.1944.

БОНДАРЕВ Федор Изотович, ряд. 101-го сп, погиб 2.3.1944.

БОРЗИН Николай Фролович, р. в г. Хабаровск, погиб 7.3.1944.

БОРИСЕНКО Иван Васильевич, р. в Брянской обл., ряд. 740-го сп, погиб 12.4.1944.

БОРИСЕНКО Иван Никифорович, ряд. 755-го сп, погиб 7.3.1944.

БОЯРСКИЙ Иван Петрович, ряд. 740-го сп, погиб 7.3.1944.

БРАТИШКА Иван Матвеевич, ряд., погиб 10.4.1944.

БРАТКОВ Анатолий Николаевич, ряд. 470-го сп, погиб 7.3.1944.

БУРКОВ Серафим Иванович, р. в 1923 в д. Кульма Липецкой обл., ряд. 190-й ошр, погиб 3.3.1944.

БУРМИСТРОВ Иван Васильевич, р. в д. Соколаевка Орловской обл., ряд. 1023-го сп, погиб 17.11.1943.

БУТОВСКИЙ Василий Николаевич, р. в д. Тереховка Добрушского р-на, ряд., погиб 7.3.1944.

БУТОРИН Михаил Александрович, р. в 1918 в Удмуртии, ряд., погиб 1.3.1944.

БУТОРИН Сергей Емельянович, р. в д. Игнатово Александровского р-на Владимирской обл., ряд. 338-го сп, погиб 3.3.1944.

БУЯНОВ Иван Дмитриевич, р. в д. Тимоновка Брянского р-на Брянской обл., ряд. 101-го сп, погиб 7.3.1944.

БЫКОВ Владимир Григорьевич, р. в 1924 в д. Пиревичи Жлобинского р-на, ефр., погиб 28.2.1944.

БЫКОВ Федор Иванович, р. в д. Чены Новосибирской обл., серж. 39-го сп, погиб 3.3.1944.

БЫЧКОВ Петр Петрович, р. в 1911 в г. Оренбург, ст. серж. 175-го оптд, погиб 7.3.1944.

БЫЧКОВ Семен Васильевич, ряд. 1023-го сп 307-й сд, погиб 7.3.1944.

ВАГИЗОВ Назил, р. в 1908 в Татарстане, ряд. 766-го сп, погиб 7.3.1944.

ВАКИН Федор Алексеевич, р. в 1911 в п. Тукачево Юсьвинского р-на Коми, ст. серж. 740-го сп, погиб 7.3.1944.

ВАРЛАХИН Михаил Михайлович, р. в д. Русиново Калужской обл., ряд. 192-й ошр, погиб 7.3.1944.

ВАСИЛЕНКО Василий Захарович, р. в Добрушском р-не, ряд., погиб 7.3.1944.

ВАСИЛЕНКО Василий Николаевич, р. в с. Загон Черниговской обл., ряд. 740-го сп, погиб 2.6.1944.

ВАСИН Николай Павлович, р. в 1919 в д. Н. Прилепы, ряд. 470-го сп, погиб 19.2.1944.

ВАСИН Федор Петрович, р. в 1924 в с. Паниковец Брянской обл., ряд. 410-й орр, погиб 28.2.1944.

ВАСЬКОВСКИЙ Михаил Марцелевич, ряд. 1021-го сп 307-й сд, погиб 1.3.1944.

ВАФИН Хафиз, ефр. 1312-го сп, погиб 10.6.1944.

ВАХИТОВ Абдулаит, р. в 1915 в Таджикистане, ряд. 101-го сп, погиб 28.2.1944.

ВАХРУШЕВ Марк Степанович, р. в п. Мышеловка Усольского р-на Иркутской обл., ряд. 40-го ап 4-й сд, погиб 3.3.1944.

ВАШЕНКОВ Михаил Емельянович, р. в 1894 в с. Урицкое Урицкого р-на Орловской обл., ряд., погиб 20.8.1944.

ВДОВИН Семен Иванович, р. в 1897 в п. Засамарка Самарской обл., ряд. 4-й сд, умер от ран 3.3.1944.

ВЕЛИКАНОВ Тимофей Иванович, р. в д. Бовыкино Ярославской обл., серж. 338-го сп 96-й сд, погиб 6.3.1944.

ВЕРБА Савелий Николаевич, р. в 1904 в Винницком р-не, ряд. 470-го сд, погиб 6.3.1944.

ВЕРЕЛИЧКОВ Тимофей Сергеевич, р. в д. Еленец Буда-Кошелевского р-на, ряд. 766-го сп, погиб 9.3.1944.

ВЕРХОЛАБ Павел Петрович, р. в 1904 в с. Каташин Новозыбковского р-на Брянской обл., ряд., погиб 4.3.1944.

ВИДАНОВ Михаил Васильевич, р. в Московской обл., ряд. 39-го сп, погиб 29.2.1944.

ВИКТОРОВ Михаил Викторович, р. в 1898 в Чувашии, серж. 77-го гв. оптд 76-й гв. сд, погиб 2.3.1944.

ВИННИЦКИЙ Михаил Алексеевич, р. в Марий Эл, ряд., погиб 1.3.1944.

ВИНОГРАДОВ Александр Николаевич, р. в с. Новокормиха Алтайского края, ряд., погиб 4.3.1944.

ВИНОГРАДОВ-КОРАБЛЕВ Федор Александрович, ряд. 470-го сп, погиб 27.2.1944.

ВИНОКУРОВ Илья Петрович, р. в 1896, ряд. 307-й сд, погиб 4.3.1944.

ВИТЧЕНКО Павел Алексеевич, р. в с. Петруши Репкинского р-на Черниговской обл., ряд. 107-го сп 55-й сд, погиб 6.12.1943.

ВИХАРЕВ Александр Анатольевич, р. в 1925 в Уренском р-не Нижегородскй обл., ряд. 101-го сп, погиб 28.2.1944.

ВИШНЯКОВ Иван Леонтьевич, р. в с. Зарубкино в Мордовии, ряд. оптд, погиб 9.3.1944.

ВЛАСОВ Андрей Ильич, р. в г. Чебоксары в Чувашии, старш., погиб 8.3.1944.

ВОЙТЮШЕНКО Степан Кузьмич, р. в п. Гремячий Мох Жлобинского р-на, ряд. 766-го сп, погиб 7.3.1944.

ВОЛОВИКОВ Иван Никифорович, р. в д. Ровеньки Белгородской обл., серж. 1104-го сп, погиб 17.12.1943.

ВОЛЬНОВ Михаил Петрович, р. в д. Поддубки Дмитровского р-на Московской обл., лейт. 17-го гап, погиб 2.5.1944.

ВОРОБЕЙ Николай Федорович, ряд. 1312-го сп, погиб 18.6.1944.

ВОРОБЬЕВ Александр Николаевич, старш. 616-го сп 194-й сд, погиб 7.3.1944.

ВОРОНКОВ Лаврентий Викторович, р. в 1902 в г. Коммунарск Луганской обл., ряд., погиб 4.3.1944.

ВОРОНЦОВ Иван Павлович, р. в 1923 в г. Кунгур Пермской обл., лейт., погиб 9.7.1942.

ВОРОПАНОВ Алексей Васильевич, р. в г. Ярославль, серж. 950-го ап, погиб 6.4.1944.

ВОСТРИКОВ Василий Иванович, ряд. 405-го опаб, погиб 1.3.1944.

ВОШОЛОМИДЗЕ Алексей Ермолаевич, р. в г. Астрахань, старш. 407-го опаб, погиб 2.3.1944.

ГАБРИЭЛЯН Эдуард Ашотович, п/п 16572, погиб 7.3.1944.

ГАВРИЛЕНКО Иван Васильевич, р. в д. Задубье Кормянского р-на, мл. серж. 1316-го сп 17-й сд, погиб 23.3.1944.

ГАВРИЛЕНКО Иван Тимофеевич, р. в 1907 в п. Орел Речицкого р-на, ряд., погиб 2.1.1944.

ГАВРИЛОВ Николай Прокофьевич, р. в г. Днепродзержинск Днепропетровской обл., ряд., умер от ран 28.6.1944.

ГАГИН Павел Ефимович, ряд. 470-го сп, погиб 4.3.1944.

ГАЙКО Захар Тимофеевич, р. в 1904 в г. Туринск Свердловской обл., ряд. 1314-го сп, погиб 4.3.1944.

ГАЛИЦКИЙ Владимир Александрович, р. в 1923 в г. Брянск, ряд. 766-го сп, погиб 7.3.1944.

ГАЛЯТАЕВ Федор Андреевич, ряд. 470-го сп, погиб 7.3.1944.

ГАНИЕВ Мавли, р. в Башкортостане, ряд. 616-го сп, погиб 2.3.1944.

ГАПОНОВ Федор Иванович, р. в Крыму, серж. 766-го сп, погиб 8.3.1944.

ГАРКУША Павел Михайлович, р. в 1900, лейт., погиб 3.3.1944.

ГАРНИК Владимир Алексеевич, р. в 1921, серж., погиб 7.3.1944.

ГВОЗДИК Трифон Парфенович, р. в Суражском р-не Брянской обл., ряд., погиб 3.3.1944.

ГЛАЗКОВ Иван Михайлович, р. в 1922 в с. Ачит Ачитского р-на Свердловской обл., серж., погиб 28.2.1944.

ГЛУХОВ Михаил Иванович, р. в г. Чебоксары в Чувашии, 17-я сд, умер от ран 29.3.1944.

ГОВЕНЬКО Григорий Андреевич, р. в Брянской обл., ряд. 101-го сп, погиб 28.2.1944.

ГОВЕНЬКО Терентий Михайлович, р. в Брянской обл., ряд. 101-го сп, погиб 7.3.1944.

ГОЛОВ Андрей Евменьевич, р. в 1912 в д. Гавли Буда-Кошелевского р-на, ряд. 766-го сп, погиб 7.3.1944.

ГОЛОВЕШКИН Фатьян Терентьевич, ряд. 616-го сп, погиб 8.3.1944.

ГОЛУБЕВ Георгий Васильевич, р. в г. Тверь, ряд. 39-го сп 4-й сд, погиб 3.3.1944.

ГОЛЫШЕВ Родион Гаврилович, р. в 1900, ряд. 470-го сп, погиб 27.2.1944.

ГОЛЬЦЕВ Алексей Андреевич, р. в 1918, ряд., погиб 27.2.1944.

ГОМОН Петр Яковлевич, р. в 1902 в с. Александровка Семеновского р-на Черниговской обл., ряд. 471-го сп 194-й сд, погиб 14.12.1943.

ГОНЦОВ Валентин Владимирович, р. в д. Коровка Ряжского р-на Рязанской обл., мл. серж. 30-го сп, погиб 9.3.1944.

ГОНЧАРОВ Андрей Григорьевч, р. в с. Нивное Суражского р-на Брянской обл., ряд. 338-го сп 96-й сд, погиб 8.3.1944.

ГОРБАЧ Дмитрий Свиридович, р. в с. Леньково Новгород-Северского р-на Черниговской обл., мл. серж. 616-го сп, погиб 7.3.1944.

ГОРБАЧЕВ Григорий Александрович, р. в г. Омск, ряд., погиб 4.3.1944.

ГОРБАЧЕНКО Иван Савастеевич, р. в Добрушском р-не, ряд., п/п 06470, погиб 10.3.1944.

ГОРБАШЕВ Иван Дмитриевич, ряд. 101-го сп, погиб 7.3.1944.

ГОРБУНОВ Петр Егорович, р. в 1897, ряд., погиб 2.3.1944.

ГОРДИЕНКО Михаил Исакович, р. в Унечском р-не Брянской обл., ряд. 39-го сп, погиб 3.3.1944.

ГОРКУША Павел Михайлович, р. в 1900, лейт., погиб 3.3.1944.

ГОРОБЕЦ Александр Лукич, р. в 1926 в г. Ростов-на-Дону, ряд., погиб 2.3.1944.

ГОРЬКОВ Иван Александрович, р. в д. Виткулово Сосновского р-на Нижегородской обл., ряд. 16-го сп, погиб 8.3.1944.

ГОРЮНОВ Николай Иванович, р. в г. Тула, ряд. 616-го сп, погиб 2.3.1944.

ГОРЯЧЕВ Василий Митрофанович, р. в д. Озерки Орловской обл., ряд. 1023-го сп, погиб.

ГОСТЕВ Николай Никитич, р. в г. Курск, ряд., умер от ран 4.3.1944.

ГРЕЧАНИК Ипполит Алексеевич, р. в с. Бирино Черниговской обл., ряд., погиб 29.2.1944.

ГРИБАНОВ Григорий Кондратьевич, р. в д. Вяжовка Клинцовского р-на Брянской обл., ряд., умер от ран 14.3.1944.

ГРИБАНОВ Савелий Григорьевич, р. в д. Борки Клинцовского р-на Брянской обл., ряд. 39-го сп, погиб 7.3.1944.

ГРИБОВ Май Александрович, р. в Москве, ряд., погиб 23.3.1944.

ГРИГОРЬЕВ Прокофий Григорьевич, мл. серж. 1-го тб 16-й тбр, погиб 5.12.1943.

ГРИНБЛАТ Григорий Давыдович, инженер-кап. 192-й ошр, погиб 7.3.1944.

ГРИЩЕНКО Иван Пименович, р. в п. Красный Камень Добрушского р-на, ряд., погиб 7.3.1944.

ГРОМОВ Владимир Андреевич, р. в д. Ляхово Старицкого р-на Тверской обл., ряд. 101-го сп, погиб 6.3.1944.

ГРЯЗНЫХ Дмитрий Лукьянович, р. в 1919 в с. Дмитриевка Белгородской обл., серж. 755-го сп, погиб 30.3.1944.

ГУЛЕВСКИЙ Владимир Дмитриевич, р. в 1915, ряд. 299-го ап, погиб 6.3.1944.

ГУСЕВ Иван Иванович, р. в Нижегородской обл., ряд. 39-го сп, погиб 8.3.1944.

ГУСЕВ Федор Кондратович, р. в 1914 в д. Ефросимово Курской обл., серж. 740-го сп, погиб 6.6.1944.

ГУСЕЛЬНИКОВ Иван Акимович, р. в д. Залесина Сорокинского р-на Тюменской обл., ст. серж 338-го сп, погиб 8.3.1944.

ГУЧИН Петр Григорьевич, р. в г. Краснотурьинск Свердловской обл., ряд. 449-й оиптд, погиб 9.3.1944.

ГУЩИН Николай Иванович, р. в 1924, ряд. 299-го ап, погиб 6.3.1944.

ДАВЛЕТОВ Имал Берды, ряд. 186-й ошр, погиб 3.3.1944.

ДАВЫДЕНКО Михаил Исакович, р. в Клинцовском р-не Брянской обл., ряд. 101-го сп, погиб 3.3.1944.

ДАВЫДЕНКО Петр Логгинович, р. в п. Ильинское Почепского р-на Брянской обл., ряд. 1314-го сп, погиб 29.3.1944.

ДАВЫДОВ Василий Семенович, р. в г. Брянск, ряд. 766-го сп, погиб 7.3.1944.

ДАНИЛЕНКО Николай Трофимович, ряд. 193-й сд, погиб 4.12.1943.

ДЕБРЯНСКИЙ Петр Николаевич, р. в г. Задонск Липецкой обл., ефр. 30-го сп, погиб 10.5.1944.

ДЕБУШЕВСКИЙ Иван Степанович, р. в 1923 в с. Рюхово Унечского р-на Брянской обл., погиб 4.4.1944.

ДЕМЕНТЬЕВ Василий Иванович, р. в с. Дубянки Ярославской обл., ряд., 299-го ап 194-й сд, погиб 16.1.1944.

ДЕМИН Иван Кириллович, ряд. 356-го ап, погиб 17.5.1944.

ДЕМИН Николай Макарович, ряд., умер от ран 11.3.1944.

ДЕМИН Николай Михайлович, ряд. 389-го ждсб, умер от ран 15.3.1944.

ДЕМЧЕНКО Кузьма Семенович, р. в с. Мамекино Черниговской обл., ряд. 954-го сп, умер от ран 4.1.1944.

ДЕМЧЕНКО Сидор Ефремович, р. в 1900 в д. Антоновка Буда-Кошелевского р-на, ряд. 766-го сп, погиб 7.3.1944.

ДЕМЬЯНОВ Иван Михайлович, р. в п. Ляды Глазуновского р-на Орловской обл., ряд. 1023-го сп, погиб 17.11.1943.

ДЕМЬЯНЦЕВ Афанасий Васильевич, р. в с. Челхов Климовского р-на Брянской обл., ряд. 616-го сп, погиб 7.3.1944.

ДЕНИСОВ Тихон Иванович, р. в 1900 в д. Павловка Унечского р-на Брянской обл., ряд. 39-го сп, погиб 3.3.1944.

ДЕРКАЧ Филипп Кириллович, р. в с. Редычев Черниговской обл., ряд., погиб 28.10.1943.

ДИВАКОВ Терентий Яковлевич, р. в 1918 в д. Долбцы Рогачевского р-на, ряд., погиб 7.3.1944.

ДМИТРИЕВ Андрей Владимирович, ряд. 1021-го сп, погиб 1.3.1944.

ДМИТРИЕВ Петр Яковлевич, р. в 1925, ряд. 16-го сп, погиб 7.3.1944.

ДОЛЖЕНКО Петр Федорович, р. в 1911 в п. Ивановка Луганской обл., ст. серж., погиб 16.12.1944.

ДОМАШНИЙ Сергей Моисеевич, р. в 1907 в с. Лапино Почепского р-на Брянской обл., ряд., погиб 1.3.1944.

ДОМНЕНКО Даниил Иванович, р. в д. Кошелево Буда-Кошелевского р-на, ряд. 766-го сп, погиб 9.3.1944.

ДОМРАЧЕВ Виктор Иванович, р. в 1923 г. Усолье-Сибирское Иркутской обл., ряд. 1023-го сп, погиб 1.3.1944.

ДОРОГАНОВ Петр Герасимович, р. в Новосибирской обл., серж. 398-го сп 96-й сд, погиб 2.3.1944.

ДОРОШЕНКО Алексей Петрович, р. в с. Горск Городнянского р-на Черниговской обл., ряд. 470-го сп, погиб 7.3.1944.

ДРАНОВ Василий Алексеевич, ряд. 17-й сд, погиб 22.3.1944.

ДРОЗД Роман Гордеевич, р. в 1900 в с. Демьянки Стародубского р-на Брянской обл., ряд. 1023-го сп, погиб 1.3.1944.

ДРОЗДОВ Петр Титович, р. в д. Любань Буда-Кошелевского р-на, 1314-й сп, погиб 21.3.1943.

ДРОЖЖИН Константин Ферапонтович, р. в г. Донецк, ефр., погиб 3.12.1943.

ДУБОВИКОВ Степан Павлович, р. в 1898 в Богучарском р-не Воронежской обл., ряд., п/п 24812, умер от ран 3.3.1944.

ДЮБКИН Петр Васильевич, р. в п. Костюковка Гомельского р-на, ряд. 740-го сп, погиб 9.3.1944.

ЕВРЕМЕНКО Игнат Емельянович, р. в Гомельском р-не, ряд. 350-го сп 96-й сд, погиб 7.3.1944.

ЕВСЮКОВ Дмитрий Владимирович, ряд. 190-й ошр, погиб 1.3.1944.

ЕВТИХОВ Дмитрий Прохорович, р. в с. Паниковец Брянской обл., ряд., погиб 7.3.1944.

ЕВТУШЕНКО Никита Иванович, р. в 1910, ряд. 616-го сп, погиб 7.3.1944.

ЕГОРОВ Василий Трофимович, р. в г. Рыбное Рязанской обл., ст. серж. 356-го ап 57-й сбр, погиб 10.3.1944.

ЕЖОВ Иван Иванович, серж. 466-го сп, погиб 7.3.1944.

ЕЛИСЕЕВ Иван Васильевич, р. в д. Надеждино Буда-Кошелевского р-на, ряд., п/п 29461, погиб 29.3.1944.

ЕМЕЛЬЯНОВ Владимир Андреевич, р. в 1924 в г. Жлобин, ряд., погиб 7.3.1944.

ЕРМАК Иларион Григорьевич, р. в Черниговской обл., ряд. 1023-го сп, погиб 7.3.1944.

ЕФИМОВ Михаил Дмитриевич, серж., 16-го сп, погиб 16.4.1944.

ЖАВОРОНКОВ Николай Гавриилович, р. в 1917 в д. Лопаткино Подольского р-на Московской обл., ст. серж. 766-го сп, погиб 7.3.1944.

ЖАРКОВ Николай Иванович, р. в г. Бор Нижегородской обл., ряд., погиб 29.2.1944.

ЖЕВЛАКОВ Кузьма Федотович, ряд. 30-го сп, погиб 16.4.1944.

ЖИДОУСОВ Николай Федорович, р. в 1922, ст. лейт., погиб 17.4.1944.

ЖИРОВКОВ Василий Егорович, р. в г. Брянск, ряд., погиб 7.3.1944.

ЖИТНИКОВ Никифор Сидорович, р. в 1911 в с. Крапивное Климовского р-на Брянской обл., ряд., погиб 4.3.1944.

ЖУЛЕЙ Степан Яковлевич, мл. серж. 1316-го сп, погиб 9.3.1944.

ЖУРАВЛЕВ Леонид Георгиевич, р. в д. Жиличи Кировского р-на Могилевской обл., серж., пропал без вести в апреле 1943.

ЖУРЛОВ Сергей Никитич, р. в Нижегородской обл., серж. 40-го ап 4-й сд, погиб 7.3.1944.

ЖУРОВ Афанасий Кириллович, р. в д. Шапчицы Рогачевского р-на, ряд. 1314-го сп, погиб 9.6.1944.

ЗАВЬЯЛОВ Николай Ильич, р. в 1919 в г. Тула, ряд. 192-й ошр 48-й А, погиб 2.3.1944.

ЗАДАВИСВЕЧКО Сергей Федорович, р. в с. Елизаветинка Черлакского р-на Омской обл., ряд. 616-го сп, погиб 10.3.1944.

ЗАДОРОЖНЫЙ Александр Васильевич, ряд., п/п 43938, погиб 7.3.1944.

ЗАЙЦЕВ Василий Герасимович, р. в 1901, ряд. 307-й сд, погиб 27.2.1944.

ЗАЙЦЕВ Владимир Петрович, р. в п. Борок Гомельского р-на, ряд. 101-го сп, погиб 7.2.1944.

ЗАЙЦЕВ Иван Сергеевич, ряд., погиб 10.6.1944.

ЗАЙЦЕВ Михаил Тарасович, р. в д. Бояновичи Хвастовичского р-на Калужской обл., ряд. 39-го сп, погиб 23.2.1944.

ЗАРАЕВ Михаил Дмитриевич, р. в Тульской обл., серж. 1023-го сп. погиб 7.3.1944.

ЗАХАРКИН Василий Андреевич, ряд. 299-го ап 194-й сд, погиб 7.3.1944.

ЗАХАРОВ Михаил Дмитриевич, р. в Узловском р-не Тульской обл., серж. 1023-го сп, погиб 7.3.1944.

ЗАХАРОВ Семен Елизарович, р. в 1912 в Самарской обл., серж., погиб 1.3.1944.

ЗВЯГИН Сергей Васильевич, р. в 1909 в с. Каликино Дубровского р-на Липецкой обл., ряд., умер от ран 10.3.1944.

ЗДОРОВЦОВ Николай Афанасьевич, ряд. 1023-го сп, погиб 7.3.1944.

ЗДОРОВЦОВ Трофим Трофимович, р. в д. Четверня Жлобинского р-на, ряд. 616-го сп, погиб 7.3.1944.

ЗЕЙНАЛОВ Асет Сарханович, р. в г. Баку, ряд. 470-го сп. погиб 7.3.1944.

ЗОРИН Иван Михайлович, р. в д. Нижняя Усь в Удмуртии, погиб.

ЗРЕЛЫХ Иван Егорович, р. в д. Новоспасское Курской обл., ряд. 101-го сп, погиб 7.3.1944.

ЗУБАРЬ Иван Андреевич, р. в 1923, ряд., погиб 13.3.1944.

ЗУБОВ Сергей Васильевич, р. в д. Товбазино Унечского р-на Брянской обл., ряд., погиб 19.4.1944.

ЗЫРЯНОВ Григорий Васильевич, р. в с. Уерск Красноярского края, серж. 338-го сп 96-й сд, погиб 8.3.1944.

ИБРАГИМОВ Али Аскар, ряд., погиб 5.3.1944.

ИБРАГИМОВ Хаким, р. в Таджикистане, ряд. 101-го сп, погиб 29.2.1944.

ИВАНОВ Александр Наумович, ряд., погиб 3.3.1944.

ИВАНОВ Владимир Иванович, р. в д. Н. Мамеево в Чувашии, ряд. 16-го сп, погиб 7.3.1944.

ИВАНОВ Константин Васильевич, р. в г. Днепропетровск, серж. 1314-го сп, погиб 19.3.1944.

ИВАНОВ Николай Гавриилович, р. в 1901 в д. Цыкуны Гомельского р-на, ряд. 766-го сп, погиб 4.4.1944.

ИВАНЧЕНКОВ Михаил Александрович, р. в д. Выгоничи Брянского р-на, ряд. 740-го сп, погиб 8.3.1944.

ИВЛЕВ Василий Алексеевич, р. в г. Воронеж, ряд., погиб 28.2.1944.

ИВЧЕНКО Тарас Прокофьевич, р. в д. Овчинец Суражского р-на Брянской обл., ряд., п/п 41593, погиб 7.3.1944.

ИЛЬИН Александр Иванович, р. в 1903 в д. Гармоново Дусенского р-на Тульской обл., ряд., 407-го опаб, погиб 22.3.1944.

ИЛЬИН Матвей Николаевич, ряд. погиб 16.4.1944.

ИЛЮХИН Виктор Антонович, р. в 1924 в г. Люберцы Московской обл., ряд., умер от ран 9.3.1944.

ИМАНОВ Юлдаш, р. в 1912 в Узбекистане, ряд., погиб 1.3.1944.

ИНКИН Петр Иванович, р. в д. Каменка Нижегородской обл., ряд. 470-го сп, погиб 29.2.1944.

ИОНОВ Михаил Михайлович, р. в с. Силино Шатковского р-на Нижегородской обл., ряд. 39-го сп, погиб 3.3.1944.

ИРИСМЕТОВ Султан, р. в Туркменистане, ряд. 740-го сп, погиб 8.3.1944.

ИСАЧЕНКО Федор Александрович, р. в 1922, ряд., погиб 16.2.1944.

ИСАЧКОВ Степан Андреевич, р. в с. Первомайское Почепского р-на Брянской обл., серж. 766-го сп, погиб 8.3.1944.

ИСМАИЛОВ Фархудин, р. в д. Ядыгор Елабужского р-на Татарстана, ряд. 30-го сп, погиб 10.3.1944.

ИСМАТОВ Насиртай, ряд., погиб 7.3.1944.

КАЗУЛИН Степан Иванович, старш., погиб 1.3.1944.

КАЛМЫКОВ Григорий Тимофеевич, р. в Волгоградской обл., ряд. 470-го сп, погиб 4.3.1944.

КАЛМЫКОВ Павел Яковлевич, р. в Казахстане, мл. серж., погиб 15.5.1944.

КАРАВАЕВ Дмитрий Никитич, р. в д. Антоновка Брянского р-на Брянской обл., ряд. 740-го сп, погиб 8.3.1944.

КАРАКАЕВ Владимир Александрович, р. в Дзержинском р-не Калужской обл., ряд. 317-й сд, умер от ран 3.4.1944.

КАРГИН Иван Павлович, р. в г. Самара, ряд. 190-й ошр, погиб 1.3.1944.

КАРИБСКИЙ Михаил Игнатович, р. в г. Жлобин, ряд. 1314-го сп 17-й сд, погиб 9.3.1944.

КАРИМОВ Абдуладжан, р. в 1910, ряд. 740-го сп, погиб 9.3.1944.

КАРНАДУД Алексей Павлович, р. в с. Баклань Почепского р-на Брянской обл., ефр. 41-й орр, погиб 28.2.1944.

КАРПОВ Аким Кузьмич, р. в Глазуновском р-не Орловской обл., погиб 29.2.1944.

КАРЦОВ Алексей Александрович, р. в 1910 в г. Орехово-Зуево Московской обл., серж. 407-го опаб, погиб 1.3.1944.

КАСТАЕВ Зейнулла, ряд. 470-го сп, погиб 1.3.1944.

КАСЫНКИН Алексей Федорович, р. в Мордовии, ряд. 38-го сп, погиб 4.3.1944.

КАУРОВ Семен Григорьевич, ряд. 766-го сп, погиб 7.3.1944.

КАЦУБА Николай Михайлович, р. в г. Красноград Харьковской обл., лейт. 470-й сд, погиб 6.3.1944.

КАШКИН Иван Иванович, р. в д. Андреевка Малоярославецкого р-на Калужской обл., ефр. 954-го сп, погиб 3.3.1944.

КИРИКОВ Макар Андреевич, р. в г. Гомель, ряд. 101-го сп, погиб 7.3.1944.

КИРИЛЮК Прокофий Васильевич, р. в 1901 в с. Мосьцы, Украина, мл. серж. 161-го ур, погиб 28.2.1944.

КИРИЧЕНКО Петр Иванович, ряд., п/п 25785, погиб 18.3.1944.

КИРЮШЕВ Николай Дмитриевич, р. в Самарской обл., ряд., погиб 4.3.1944.

КИЯТИН Григорий Васильевич, р. в Башкортостане, ряд. 192-го ошр, погиб 7.3.1944.

КЛЫКОВ Александр Борисович, р. в 1924 в с. Теляжье Верховского р-на Орловской обл., ст. серж. 766-го сп, погиб 7.3.1944.

КЛЮКВИН Владимир Семенович, р. в 1906 в д. Власово Нелидовского р-на Тверской обл., ряд. 407-го опаб, погиб 2.3.1943.

КНЫШОВ Лазарь Андреевич, р. в д. Скепня Жлобинского р-на, 766-й сп, погиб 7.3.1944.

КНЯЗЕВ Ефим Алексеевич, ряд. 101-го сп, погиб 3.3.1944.

КОБНОВ Григорий Михайлович, ефр., погиб 4.3.1944.

КОБЦЕВ Иван Ефимович, ряд. 30-го сп, погиб 10.3.1944.

КОВАЛЕВ Иван Александрович, р. в д. Будище Чечерского р-на, ряд., погиб 1.3.1943.

КОВАЛЕВ Константин Иванович, р. в д. Рогово Почепского р-на Брянской обл., ряд. 39-го сп, погиб.

КОВАЛЕВСКИЙ Аркадий Григорьевич, р. в 1911, ряд., погиб 26.2.1944.

КОВБИН Григорий Ефимович, ряд., погиб 2.3.1944.

КОЗАКОВ Петр Андреевич, ряд. 39-го сп, погиб 2.12.1943.

КОЗЕЕВ Николай Федорович, ряд. 101-го сп, погиб 7.3.1944.

КОЗКО Даниил Макарович, ряд. 338-го сп 96-й сд, погиб 5.3.1944.

КОЗОБА Владимир Сидорович, р. в 1911, ряд., погиб 7.3.1944.

КОЗЫРЬ Семен Тимофеевич, р. в д. Старина Речицкого р-на, лейт. 616-го сп, погиб 7.3.1944.

КОЛЕНЧЕНКО Григорий Семенович, р. в Черниговской обл., ряд. 616-го сп, погиб 7.3.1944.

КОЛЕСНИКОВ Григорий Алекс., ряд. 4-й сд, умер от ран 4.3.1944.

КОЛЕСНИКОВА Надежда Ивановна, р. в 1914 в Воронежской обл., ряд., умерла от ран 17.9.1944.

КОЛОТУХИН Александр Осипович, 192-я ошр, погиб 7.3.1944.

КОЛЬЧИХИН Петр Афанасьевич, р. в 1925 в д. Меркульево Брянского р-на Брянской обл., ряд. 766-го сп, погиб 3.3.1944.

КОНАШЕНКО Василий Федорович, р. в Брянской обл., ряд., погиб 18.4.1944.

КОНДРАТЬЕВ Василий Филиппович, ряд., п/п 32180, погиб 7.3.1944.

КОНЕВ Алексей Давыдович, р. в 1921, серж. 1312-го сп, погиб 18.6.1944.

КОНОВАЛЕНКО Алексей Степанович, р. в с. Пирогово Шосткинского р-на Сумской обл.

КОНОНЕНКО Иван Григорьевич, р. в г. Городня Черниговской обл., ряд., погиб 7.3.1944.

КОНОШКО Евдоким Павлович, р. в п. Сосновка Красногорского р-на Брянской обл., ряд. 101-го сп, погиб 1.3.1944.

КОНЬКОВ Иван Тихонович, р. в 1909, ряд. 1023-го сп, погиб 1.3.1944.

КОПАШЕНКО Василий Федорович, р. в Почепском р-не Брянской обл., колхоз «Свобода», ряд. 30-го сп, погиб 18.4.1944.

КОРЖОВ Василий Кондратьевич, р. в 1924 в с. Миловидовка Северо-Казахстанской обл., старш., погиб 10.3.1944.

КОРЖУКОВ Николай Максимович, р. в д. Котовка Суражского р-на Брянской обл., ряд. 338-го сп 96-й сд, погиб 3.3.1944.

КОРЗЮК Мечислав Людвигович, ряд. 766-го сп, погиб 8.3.1944.

КОРНЕЕВ Николай Кузьмич, р. в д. Красный Холм Смоленской обл., ряд. 338-го сп 96-й сд, погиб 3.3.1944.

КОРНЕЕВ Светлан Иванович, р. в 1906 в Орловской обл., ряд., погиб 3.3.1944.

КОРОБЛЕВ Михаил Николаевич, р. в Брянской обл., ряд. 39-го сп, погиб 29.2.1944.

КОРОВКИН Михаил Прокофьевич, ряд., умер от ран 15.3.1944.

КОРОСТЫЛЕВ Владимир Александрович, ряд., п/п 71780, умер от ран 15.3.1944.

КОРШУН Василий Павлович, ряд. 740-го сп, погиб 2.3.1944.

КОСМАЧЕВСКИЙ Николай Васильевич, ряд. 39-го сп, погиб 29.2.1944.

КОСТЕНКО Константин Федорович, ряд., погиб 8.3.1944.

КОСТИН Василий Дементьевич, р. в 1923 в Курской обл., погиб 1.3.1944.

КОСТЮЧЕНКО Яков Кириллович, ряд., погиб 7.3.1944.

КОСУЛЬНИКОВ Геннадий Иванович, ефр. 7-го осапб, погиб 24.4.1944.

КОСЬЕРЫХИН Григорий Яковлевич, старш., погиб 3.3.1944.

КОТЛИК Иван Федорович, р. в с. Куст-Суходолка Полтавской обл., ряд. 1316-го сп 17-й сд, погиб 2.3.1944.

КОТЛЯРОВ Игнат Емельянович, р. в 1907, ст. серж. 108-й омсб, погиб 6.3.1944.

КОЧЕТОВ Иван Васильевич, ряд. 470-го сп, погиб 7.3.1944.

КОШЕВАР Даниил Петрович, р. в с. Ляды Жлобинского р-на, ряд. 740-го сп, погиб 10.3.1944.

КОШЕВОЙ Федор Павлович, р. в 1900 в с. Череповка Сумской обл., ряд. 470-го сп, погиб 7.3.1944.

КОШМАРЕВ Иван Николаевич, р. в 1918 в г. Тула, ряд. 190-й ошр 48-й А, погиб 7.3.1944.

КРАВЦОВ Иван Данилович, р. в Новосибирской обл., ряд., умер от ран 1.3.1944.

КРАВЧЕНКО Иван Иванович, р. в г. Красноярск, 338-й сп 96-й сд, погиб 9.3.1944.

КРАВЧЕНКО Иван Тимофеевич, р. в 1923 в д. Лакомая Буда Климовского р-на Брянской обл., ряд., погиб 7.3.1944.

КРАСНОВ Василий Федорович, р. в 1915, старш. 299-го ап, погиб 7.3.1944.

КРИМЧЕНКО Василий Николаевич, ряд. 740-го сп, погиб 2.3.1944.

КРУЧИНИН Василий Дмитриевич, р. в Камышловском р-не Свердловской обл., мл. серж., погиб 27.2.1944.

КРЫЛОВ Василий Андреевич, р. в г. Луганск, ряд. 192-й ошр, погиб 7.3.1944.

КРЫЛОВ Евгений Михайлович, р. в г. Новосибирск, мл. серж. 96-го сп, погиб 3.3.1944.

КРЫЛОВ Иван Никитич, р. в п. Крыловский Орловской обл., ряд., п/п 44577, погиб 7.3.1944.

КРЮКОВ Владимир Николаевич, р. в 1896, ряд. 470-го сп, погиб 27.2.1944.

КРЮЧЕК Марк Михайлович, р. в Черниговской обл., ряд., погиб 24.2.1944.

КРЮЧКОВ Прокопий Васильевич, р. в д. Алешковичи Севского р-на Брянской обл., ряд., погиб 28.2.1944.

КУБЛИКОВ Дмитрий Васильевич, р. в 1924 в с. Солдатское Старооскольского р-на Белгородской обл., ряд., погиб 7.3.1944.

КУДЕМЯН Раздим, р. в Грузии, ряд., умер от ран 9.3.1944.

КУЗИН Петр Кузьмич, р. в 1900 в с. Ильинское Нижегородской обл., ряд. 766-го сп, погиб 7.3.1944.

КУЗНЕЦОВ Александр Феодосьевич, р. в Вологодской обл., ряд. 30-го сп, погиб 10.3.1944.

КУЗНЕЦОВ Николай Герасимович, р. в г. Брянск, ряд., погиб 28.2.1944.

КУЗЬКОВ Михаил Устинович, ряд., умер 6.3.1944.

КУЗЬМИН Виктор Павлович, р. в Московской обл., ряд., погиб 9.3.1944.

КУЗЬМИНЫХ Афанасий Иосифович, мл. серж., погиб 5.4.1944.

КУЗЬМИЧЕВ Анатолий Семенович, серж., погиб 23.2.1944.

КУЛАГА Михаил Артемович, ряд. 66-го сп, погиб 7.3.1944.

КУЛЫГИН Иван Маркович, р. в с. Марьино Белгородской обл., ряд. 115-го минп, умер от ран в марте 1944.

КУЛЫСОВ Владимир Петрович, р. в Московской обл., ряд. 192-й опр, погиб 7.3.1944.

КУНИН Александр Андреевич, р. в Тамбовской обл., ряд. 954-го сп, погиб 7.3.1944.

КУРИЛКО Петр Еремеевич, р. в Черниговской обл. ряд., 470-го сп, погиб 29.2.1944.

КУРИЛО Иван Иванович, р. в г. Лебедин Сумской обл., ряд. 338-го сп 96-й сд, погиб 8.3.1944.

КУРМАНОВ Иван Алексеевич, ряд. 1316-го сп 17-й сд, погиб 7.3.1944.

КУРЦОВ Николай Евгеньевич, р. в д. Гармониха Костромской обл., старш., погиб 3.3.1944.

КУЦАНКОВ Василий Яковлевич, р. в д. Курганье Рогачевского р-на, ефр., п/п 24461, погиб 3.3.1944.

КУЧЕРЯВЕНКО Марк Дмитриевич, р. в 1920 в Днепропетровской обл., ряд., погиб 7.3.1944.

КУЧИН Павел Никитич, р. в с. Яновка Клинцовского р-на Бряской обл., ряд. 30-го сп, погиб 7.5.1944.

КУШКИН Николай Иванович, р. в д. Постниково Андреапольского р-на Тверской обл., ряд. 338-го сп 96-й сд, погиб 8.3.1944.

КУЩ Филипп Николаевич, 1316-й сп, погиб 21.3.1944.

ЛАБУДКИН Евгений Павлович, р. в 1924 в г. Брянск, ряд., погиб 28.2.1944.

ЛАБУНИН Кирилл Алексеевич, р. в 1910 в с. Пальцево Курской обл., ряд., умер от ран 8.3.1944.

ЛАВРИК Тимофей Павлович, р. в 1898 в г. Невинномысск Ставропольского края, ряд., погиб 7.3.1944.

ЛАВРОВ Иван Федорович, ст. серж. 407-го опаб, погиб 2.3.1944.

ЛАДНОВ Кузьма Сергеевич, р. в 1925 в Калужской обл., ряд. 338-го сп, погиб 8.3.1944.

ЛАДУШКИН Кирилл Андреевич, р. в 1910, ряд. 470-го сп, погиб 8.3.1944.

ЛАЗАРЕВ Григорий Иванович, р. в с. Ключево Нижегородской обл., ряд. 101-го сп, погиб 7.3.1944.

ЛАЗАРЕНКО Филипп Алексеевич, р. в 1896, ряд., погиб 26.2.1944.

ЛАЗАРСКИЙ Василий Алексеевич, р. в с. Кравково-Николаевка Семеновского р-на Полтавской обл., ряд. 338-го сп 96-й сд, погиб 4.3.1944.

ЛАПОВ Адольф Евдокимович, р. в Чувашии, ряд. 616-го сп, погиб 28.2.1944.

ЛАСТОЧКИН Даниил Иванович, р. в 1900 в Чувашии, серж. 39-го сп, погиб 7.3.1944.

ЛЕБЕДЕВ Николай Егорович, р. в д. Хлестово Калужской обл., ряд. 766-го сп, погиб 4.3.1944.

ЛЕБЕДЕВ Павел Романович, р. в д. Красная Слобода Суражского р-на Брянской обл., ряд. 338-го сп, погиб 3.3.1944.

ЛЕБЕДИН Герасим Владимирович, р. в г. Пенза, ст. серж. 740-го сп, погиб 9.3.1944.

ЛЕВИН Василий Сергеевич, р. в Брянской обл., ряд. 470-го сп, умер от ран 3.3.1944.

ЛЕВРИК Тимофей Павлович, р. в 1898, ряд. 934-го сп, погиб 7.3.1944.

ЛЕМЕШ Сергей Макарович, р. в Клинцовском р-не Брянской обл., ряд., погиб 12.5.1944.

ЛЕСОГОР Михаил Николаевич, р. в г. Горск Городнянского р-на Черниговской обл., ряд., погиб 3.3.1944.

ЛИСЕНКО Леон Иларионович, р. в 1902, ряд. 307-й сд, погиб 1.3.1944.

ЛИСИЦА Михаил Тихонович, р. в 1925, ряд. 470-го сп, погиб 7.3.1944.

ЛИТАНОВ Сергей Павлович, р. в 1925 в д. Савино Чухломского р-на Костромской обл., ряд., 307-й сд, погиб 27.2.1944.

ЛИХАВИЦКИЙ Николай Тимофеевич, р. в с. Демарино Челябинской обл., ряд. 766-го сп, погиб 7.3.1944.

ЛОБАЧЕВ Виктор Алексеевич, р. в г. Москва, серж., умер от ран 3.3.1944.

ЛОБОДА Семен Дмитриевич, лейт., умер от ран 12.3.1944.

ЛОГУНОВ Николай Сергеевич, р. в 1923, ряд. 307-й сд, погиб 2.3.1944.

ЛОЗА Яков Емельянович, р. в 1901, ряд. 1314-го сп 17-й сд, погиб 3.3.1944.

ЛОЗИНСКИЙ Василий Прокофьевич, р. в 1922 в Кировоградской обл., ряд. 192-й опр, погиб 7.3.1944.

ЛОЗНИК Вали, р. в 1896, ряд. 470-го сп, погиб 27.2.1944.

ЛОЗОВОЙ Николай Тимофеевич, р. в д. Соприки Чечерского р-на, ряд. 338-го сп, погиб 8.3.1944.

ЛОПАТИН Николай Васильевич, р. в п. Красная Заря Орловской обл., ряд., погиб 3.3.1944.

ЛУЗГИН Андрей Семенович, р. в 1910, ряд. 307-й сд, погиб 27.2.1944.

ЛУКИН Никита Петрович, р. в 1896, ряд. 307-й сд, погиб 27.2.1944.

ЛУКИН Павел Андреевич, р. в с. Ибресы в Чувашии, ряд. 470-го сп, погиб 7.3.1944.

ЛУКЬЯНОВ Семен Александрович, р. в г. Химки Московской обл., умер от ран 10.1.1944.

ЛУННА Исак Данилович, р. в с. Охрамеевичи Черниговской обл., ряд., погиб 7.12.1943.

ЛУПЕНКО Михаил Фролович, р. в с. Супрягино Почепского р-на Брянской обл., ряд. 39-го сп, погиб 1.3.1944.

ЛУФЕРЕНКО Григорий Кириллович, ряд. 396-го осапб, умер от ран 14.3.1944.

ЛЫСЕНКО Леон Илларионович, ряд. 1023-го сп, погиб 6.3.1944.

ЛЮТЕНКО Алексей Андреевич, р. в Ростовской обл., ряд., погиб 6.3.1944.

ЛЯМЦЕВ Павел Петрович, р. в г. Обоянь Курской обл., ряд., погиб 29.2.1944.

МАЗЕПА Иван Калиникович, ряд. 1021-го сп, погиб 6.3.1944.

МАЙОРКО Федор Сергеевич, р. в Черниговской обл., ряд. 16-го сп, погиб 8.3.1944.

МАКАЕВ Иван Николаевич, р. в д. Подгорное Конаково Темниковского р-на, Мордови, серж. 1-го тб 16-й тбр, погиб 6.12.1943.

МАКАРЕНКО Иван Иванович, р. в Хабаровском крае, ряд. 30-го сп, погиб 9.3.1944.

МАКАРОВ Григорий Иванович, р. в г. Тверь, ряд. 408-го опаб, погиб 29.2.1944.

МАКАРОВ Михаил Алексеевич, р. в 1904 в д. Новоселки Калужской обл., ряд., погиб 28.2.1944.

МАКЕЕВ Михаил Никифорович, р. в Орловской обл., мл. лейт. 186-й ошр, погиб 17.4.1944.

МАКСИМИХИН Моисей Афанасьевич, ряд., погиб 3.3.1944.

МАЛАМУТ Тула Шикович, р. в 1915, ряд., погиб 28.2.1944.

МАЛАШЕНКО Петр Иванович, р. в Добрушском р-не, ряд. 616-го сп, погиб 7.3.1944.

МАЛЕЕВ Ефим Савельевич, р. в с. Машево Черниговской обл., ряд. 470-го сп, погиб 7.3.1944.

МАЛЬЦЕВ Анатолий Сергеевич, р. в 1925, ряд. 307-й сд, погиб 27.2.1944.

МАЛЬЦЕВ Фрол Федорович, р. в д. Мальцево Курской обл., ряд. 101-го сп, погиб 3.3.1944.

МАНАЕВ Николай Арсентьевич, р. в г. Тверь, старш., п/п 02256, погиб 24.3.1944.

МАНЖОС Алексей Кононович, р. в д. Яблоновка Брянской обл., ряд., погиб 7.3.1944.

МАРИНЕВИЧ Филипп Иванович, р. в д. Забродье Жлобинского р-на, ряд. 766-го сп. 217-й сд, погиб 7.3.1944.

МАРИНИЧ Петр Трофимович, р. в г. Семеновка Черниговской обл., ряд., погиб 7.3.1944.

МАРКИН Иван Корнилович, р. в Чувашии, ряд. 766-го сп, погиб 8.3.1944.

МАРКОВ Василий Никитич, р. в г. Тула, ряд., п/п 19239, погиб 3.3.1944.

МАРОКО Петр Павлович, р. в Черниговской обл., ряд.16-го сп, погиб 9.3.1944.

МАСЛОВ Федор Иванович, р. в 1920, мл. лейт. 954-го сп, погиб 16.12.1943.

МАТАГУЛИН Анатолий Васильевич, р. в д. Редькино Калужской обл., ряд. 16-го сп, погиб 8.3.1944.

МАТВЕЕВ Алексей Тимофеевич, р. в д. Вельково Рязанской обл., 192-я ошр, погиб 7.3.1944.

МАТВЕЕВ Михаил Григорьевич, ряд., погиб 7.3.1944.

МАУЛЯНОВ Асомодин, ст. серж., п/п 19338, погиб 11.4.1944.

МЕДВЕДЕВ Прохор Иосифович, р. в д. Жирховка Жлобинского р-на, ряд. 1023-го сп, погиб 2.3.1944.

МЕЛЬНИКОВ Василий Иосифович, р. в 1909, ряд. 934-го сп, погиб 6.3.1944.

МЕЛЬНИКОВ Евгений Николаевич, р. в г. Унеча Брянской обл., ряд. 101-го сп, погиб 7.3.1944.

МЕЛЬНИКОВ Николай Михайлович, р. в 1902, ряд. 470-го сп, погиб 27.2.1944.

МЕРКУЛОВ Иван Михайлович, р. в с. Песчанка Красноградского р-на Харьковской обл., ряд. 338-го сп, погиб 4.3.1944.

МЕРКУЛОВ Фома Хрисанфович, р. в с. Вязановатовка Нижнедевицкого р-на Воронежской обл., ряд. 101-го сп, погиб 24.2.1944.

МИГУШ Дмитрий Иванович, р. в с. Ульяновка Одесской обл., ряд. 470-го сп, погиб 7.3.1944.

МИЛЕНТЬЕВ Степан Анисимович, р. в Томской обл., серж., погиб 8.3.1944.

МИЛОВСКИЙ Александр Иванович, р. в 1905 в д. Белгорица Брянской обл., ряд. 39-го сп, погиб 1.3.1944.

МИРОНОВ Семен Алексеевич, р. в д. Луки Жлобинского р-на, мл. серж., погиб 26.3.1944.

МИСИКОВ Ибрагим Моисеевич, р. в 1918, серж. 470-го сп, погиб 4.3.1944.

МИТРОФАНОВ Михаил Дмитриевич, р. в 1926 в Ивановской обл., сфр., п/п 24658, погиб 2.3.1944.

МИТЮХИН Федор Яковлевич, р. в д. Галино Рязанской обл., ряд., умер от ран 2.3.1944.

МИХАЙЛОВ Василий Ильич, р. в Волоколамском р-не Московской обл., ряд., п/п 66470, погиб 2.3.1944.

МИХАЙЛОВ Николай Михайлович, р. в 1923, ряд. 470-го сп, погиб 27.2.1944.

МИХАЛЬЧЕНКО Петр Павлович, р. в Москве, ст. серж., п/п 14139, погиб 12.4.1944.

МОИСЕЕВ Борис Андреевич, р. в Тверской обл., с. Павлово, ряд. 16-го сп, погиб 17.4.1944.

МОИСЕЕВ Василий Константинович, ряд. 1023-го сп, погиб 1.3.1944.

МОИСЕЕВ Тихон Трофимович, ряд. 356-го ап 57-й сбр, погиб 23.5.1944.

МОИСЕЕНКО Егор Артемович, р. в д. Слуховка Суражского р-на Брянской обл., ряд. 766-го сп, погиб 8.3.1944.

МОЛОДЦОВ Андрей Петрович, ряд. 1023-го сп, погиб 7.3.1944.

МОРОЗОВ Иван Иванович, ряд. 192-й ошр, погиб 7.3.1944.

МОРОЗОВ Леонид Матвеевич, р. в г. Тверь, ряд., погиб 10.3.1944.

МОСКАЛЕНКО Александр Леонтьевич, р. в д. Радутин Жлобинского р-на, ряд. 755-го сп, погиб 10.3.1944.

МОСКОВЕЦ Иван Иванович, р. в с. Камышовка Роменского р-на Сумской обл., ряд. погиб 9.4.1944.

МОСОЛОВ Тимофей Васильевич, р. в Мордовии, серж. 407-го опаб, погиб 1.3.1944.

МОСТОВЕНКО Виктор Наумович, р. в д. Перекост Добрушского р-на, мл. серж., погиб 27.2.1944.

МОЦАР Иван Максимович, р. в Черниговской обл., мл. серж. 1316-го сп, погиб 7.3.1944.

МОШКОВ Иван Петрович, р. в 1922 в г. Ленинск-Кузнецкий Кемеровской обл., ряд., погиб 7.3.1944.

МУРГИН Петр Иванович, ст. серж. 755-го сп, погиб 21.3.1944.

МУХАМЕДШИН Файе Хан, ефр., п/п 24658, погиб 28.2.1944.

МЯЗИТОВ Марий Ганеевич, р. в 1924, ст. серж. 175-го оптд, погиб 7.3.1944.

НАСЫРОВ Касым, р. в Бухарской обл., Узбекистан, ряд., погиб 28.2.1944.

НАУМЕНКО Емельян Денисович, р. в 1902 в с. Степановка Днепропетровской обл., ряд. 1314-го сп 17-й сд, погиб 6.4.1944.

НЕВСКИЙ Сергей Иванович, р. в г. Брянск, ряд., погиб 3.3.1944.

НЕДБАЕВСКИЙ Владимир Петрович, р. в 1924, ряд. 616-го сп, погиб 7.3.1944.

НЕФЕДОВ Василий Прокофьевич, ряд. 16-го сп, погиб 8.3.1944.

НИГМАТУЛЛИН Масеалим, р. в Татарстане, ряд., погиб 10.3.1944.

НИКИТИН Иларион Яковлевич, р. в с. Тешеничи Брянской обл., ряд., погиб 23.2.1944.

НИКИТИН Сидор Иванович, ефр., п/п 03503, погиб 4.3.1944.

НИКИТИН Федор Филиппович, р. в 1914 в Гродненской обл., мл. серж., умер от ран 11.3.1944.

НИКИТИН Яков Николаевич, р. в Чувашии, мл. серж. 338-го сп, погиб.

НИКИТЯНИН Яков Иосифович, р. в д. Костюковка Гомельского р-на, ряд. 766-го сп, погиб 7.3.1944.

НИКОЛАЕВ Алексей Григорьевич, ряд. 1023-го сп, погиб 17.11.1943.

НИКОЛАЕВ Дмитрий Романович, р. в г. Омск, ефр. 740-го сп, погиб 6.3.1944.

НИКОЛАЕНКО Илья Павлович, р. в 1924, ряд. 616-го сп, погиб 2.3.1944.

НОВИКОВ Иван Александрович, серж. 740-го сп, погиб 6.3.1944.

НОВИКОВ Николай Григорьевич, р. в 1913, погиб 1.3.1944.

НОВОСЕЛОВ Александр Николаевич, ряд. 17-й сд, погиб 9.3.1944.

НОЗДРИН Иван Мартынович, р. в г. Брянск, ряд. 740-го сп, погиб 9.8.1944.

НОСОВ Николай Андреевич, ряд. 1023-го сп, погиб 3.3.1944.

ОБЕРЧУК Петр Яковлевич, р. в Калужской обл., ряд. 59-го сп, погиб 22.2.1944.

ОВЧИННИКОВ Кирилл Васильевич, ряд. 1314-го сп, погиб 9.3.1944.

ОГАНЕСЯН Сергей, р. в г. Гюмри, Армения, ряд. 39-го сп, погиб 3.3.1944.

ОЗАРЕНКО Николай Трофимович, р. в 1913, ряд. 307-й сд, погиб 26.2.1944.

ОКУЛОВ Павел Глебович, р. в 1913, ряд., погиб 3.3.1944.

ОЛЕНИН Василий Федорович, р. в Мордовии, ефр., п/п 44577, погиб 7.3.1944.

ОСИПОВ Иван Федорович, р. в д. Зват Новгородской обл., ряд. 190-й ошр, погиб 3.3.1944.

ОСИПОВ Николай Прохорович, р. в Московской обл., ряд. 192-й ошр, погиб 7.3.1944.

ПАВЛОВ Тимофей Сергеевич, мл. лейт., погиб 1.3.1944.

ПАКИДЬКО Павел Якубович, р. в д. Отрубы Жлобинского р-на, ряд. 740-го сп, погиб 8.3.1944.

ПАНИН Никифор Андрианович, ефр. 17-й сд, погиб 22.6.1944.

ПАНЧЕНКО Иван Иванович, р. в Днепропетровской обл., 338-й сп, погиб 8.3.1944.

ПАРАМОНОВ Семен Степанович, р. в Московской обл., ряд. 39-го сп, погиб 29.2.1944.

ПАРНИШКОВ Семен Григорьевич, лейт., погиб.

ПАРШАКОВ Иван Васильевич, р. в 1921, ефр. 616-го сп, погиб 29.2.1944.

ПАРШИН Сергей Андреевич, ряд., погиб 7.3.1944.

ПАСТУХОВ Василий Степанович, р. в 1924 в д. Пастуховка Пермской обл., мл. серж. 1314-го сп, погиб 5.4.1944.

ПЕЛЕВИН Степан Николаевич, р. в 1924 в д. Кошелева Свердловской обл., мл. лейт., погиб 5.12.1944.

ПЕРМИНОВ Егор Родионович, р. в 1911 в д. Пелевы Кировской обл., ряд., погиб 3.3.1944.

ПЕСТОВ Степан Константинович, р. в 1919 в с. Горелое Тамбовской обл., ряд., погиб 24.4.1944.

ПЕТРЕНКО Василий Гавриилович, р. в 1905 в Мороча Сумской обл., ряд. 740-го сп, погиб 9.3.1944.

ПЕТРИН Василий Иванович, р. в г. Брянск, ряд. 101-го сп, погиб 5.3.1944.

ПЕТРОВ Георгий Григорьевич, р. в Смоленской обл., серж. 16-го сп, погиб 7.3.1944.

ПЕТРОВ Илья Петрович, р. в д. Раздел Брянской обл., ряд. 39-го сп, погиб 28.4.1944.

ПЕТУХОВ Николай Алексеевич, р. в д. Непогодиха Нижегородской обл., ряд. 1312-го сп, погиб 17.6.1944.

ПЕТРУШИН Николай Михайлович, ряд. 392-го сп, погиб 24.6.1944.

ПЕЧЕНЬ Никодим Федорович, р. в Могилевской обл., ряд., погиб 7.3.1944.

ПИЙКИН Аркадий Семенович, р. в г. Почеп Брянской обл., ряд. 766-го сп, погиб 7.3.1944.

ПИЛЬЩИК Фрол Адольфович, р. в д. Обольцы Жлобинского р-на, ряд. 740-го сп, погиб 8.3.1944.

ПИЛЬЩИКОВ Василий Васильевич, р. в 1926 в г. Ростов-на-Дону, ряд., погиб 7.3.1944.

ПИМЕНОВ Иван Ефимович, ряд. 338-го сп, погиб 8.3.1944.

ПИНЧУКОВ Андрей Андреевич, р. в Донецкой обл., ряд., умер 29.3.1944.

ПИРОГОВ Ефим Ефимович, р. в 1923, ряд. 616-го сп, погиб 7.3.1944.

ПИСКУНОВ Ефрем Стефанович, р. в Орловской обл., ряд. 1026-го сп, погиб 17.11.1943.

ПИЧУГИН Михаил Григорьевич, р. в 1915 в д. Ольшанка Пензенской обл., серж 766-го сп, погиб 7.3.1944.

ПЛАХТЕЕВ Николай Федорович, р. в 1907 в с. Шебекино Белгородской обл., серж. 16-го сп, погиб 8.3.1944.

ПЛЕНКИН Аркадий Афанасьевич, р. в 1925, ряд. 616-го сп, погиб 2.3.1944.

ПОЕДИНКОВ Терентий Андреевич, р. в Курганской обл., погиб.

ПОЗНЯК Петр Тимофеевич, р. в д. Забродье Жлобинского р-на, ряд. 766-го сп 217-й сд, погиб 7.3.1944.

ПОКИДЬКО Павел Якубович, ряд. 740-го сп 217-й сд, погиб 8.3.1944.

ПОЛЯНОК Иван Иванович, р. в Клинцовском р-не Брянской обл., ряд. 101-го сп, погиб 1.3.1944.

ПОЛЯНСКИЙ Николай Прокофьевич, р. в Новосибирской обл., ряд., п/п 24521, погиб 15.3.1944.

ПОНОМАРЧУК Григорий Кузьмич, ряд. 740-го сп, погиб 9.3.1944.

ПОНОСОВ Никифор Фадеевич, ряд., погиб 7.3.1944.

ПОПОВ Алексей Ильич, р. в с. Григорьково Ярославской обл., серж. 766-го сп, погиб 7.3.1944.

ПОРОХНЕЧ Илья Петрович, р. в Черниговской обл., мл. серж 1314-го сп, погиб 7.3.1944.

ПОРОША Иван Филиппович, р. в 1903 в д. Жары Сумской обл., ряд. 616-го сп, погиб 7.3.1944.

ПОТАПКИН Николай Игнатьевич, р. в 1924 в д. Крыловка Брянской обл., ряд. 766-го сп, погиб 9.3.1944.

ПОУБИЦКИЙ Дмитрий Лазаревич, ряд. 1316-го сп, погиб в июле 1944.

ПРИМАКОВ Николай Васильевич, р. в 1903, ряд. 616-го сп, погиб 2.3.1944.

ПРИЩЕЙ Филипп Лукич, ряд. 740-го сп, погиб 13.3.1944.

ПРИЩЕПЕНКО Афанасий Гавриилович, ряд. 740-го сп 194-й сд, погиб 7.3.1944.

ПРОДАН Владимир Артемович, р. в Одесской обл., ряд. 1316-го сп 17-й сд, погиб 7.3.1944.

ПРОДЧЕВ Сергей Андреевич, р. в 1925 в Брянской обл., ряд., погиб 28.2.1944.

ПРОКОПЕНКО Иван Давыдович, р. в Черкасской обл., ряд. 470-го сп, погиб 29.2.1944.

ПРОПАЛОВ Исак Андреевич, р. в г. Самара, серж., погиб 3.3.1944.

ПРОКОПЕНКО Роман Дмитриевич, ряд., погиб 29.3.1944.

ПУГАЧ Тимофей Лукьянович, ряд. 616-го сп, погиб 7.3.1944.

ПУЗИКОВ Федор Корнеевич, р. в Алтайском крае, мл. серж. 740-го сп, погиб 6.6.1944.

ПУЗИН Сергей Гавриилович, ряд. 740-го сп, погиб 6.3.1944.

ПШЕКОНОВ Кабас Талибович, ст. лейт., погиб 22.10.1943.

ПЫСИН Георгий Степанович, ряд. 192-й ошр, погиб 7.3.1944.

РАДЧЕНКО Алексей Федорович, р. в Кустанайской обл., Казахстан, ряд. 192-й ошр, погиб 7.3.1944.

РАДЧЕНКО Иван Степанович, р. в г. Почеп Брянской обл., ряд. 317-й сд, умер от ран 10.3.1944.

РАДЧЕНКО Федор Семенович, р. в Харьковской обл., ефр. 922-го сп, погиб 28.6.1944.

РАЕВСКИЙ Иван Семенович, р. в с. Оленовка Черниговской обл., ряд. 30-го сп, погиб 21.4.1944.

РАЗГУЛЯЕВ Григорий Осипович, р. в 1915 в д. Телешово Костромской обл., ряд. 39-го сп, погиб 7.3.1944.

РАЗИНКОВ Никита Денисович, р. в 1909 в Курской обл., ряд. 954-го сп, умер от ран 27.12.1943.

РАЗУВАНОВ Владимир Кондратович, р. в д. Наспа Буда-Кошелевского р-на, ряд. 755-го сп, погиб 8.3.1944.

РАТУШНЫЙ Мефодий Семенович, ряд., погиб 1.4.1944.

РЕБРИК Иван Григорьевич, р. в с. Кибенцы Миргородского р-на Полтавской обл., ряд. 338-го сп, погиб 3.3.1944.

РЕДЬКИН Федор Поликарпович, р. в 1924, ряд., погиб 8.3.1944.

РЕЗНИЧЕНКО Иван Ефимович, р. в 1924, мл. лейт., погиб 8.3.1944.

РОЖКОВСКИЙ Яков Иванович, ряд. 301-го сп, погиб 1.3.1944.

РОМАНОВ Валентин Константинович, р. в с. Анучино Пензенской обл., мл. серж., умер от ран 2.3.1944.

РОМАНОВ Иван Аверьянович, р. в 1919, мл. лейт., погиб 2.3.1944.

РОМАНОВ Михаил Сергеевич, р. в Омской обл., ст. серж., умер от ран 9.12.1944.

РОМАНЧЕНКО Павел Федорович, р. в Сумской обл., ряд. 47-го сп, погиб 27.2.1944.

РУДАКОВ Иван Николаевич, р. в 1923 в Омской обл., мл. лейт 263-го сп, умер от ран 25.1.1944.

РУКОВИШНИКОВ Иван Федорович, п/п 41518, погиб 2.5.1944.

РУЦКОВ Иван Андреевич, р. в Башкортостане, ряд. 740-го сп, погиб 8.3.1944.

РЫБАКОВ Федор Селиверстович, р. в 1897 в Рязанской обл., ряд., погиб 1.3.1944.

РЫБИН Николай Петрович, р. в 1897, ряд. 470-го сп, погиб 7.3.1944.

РЯБОВОЛ Макар Иванович, р. в Черкасской обл., ряд. 1316-го сп, погиб 3.3.1944.

РЯСКОВ Николай Григорьевич, р. в д. Андреевка Саратовской обл., ряд. 740-го сп, погиб 9.3.1944.

САГАМОНОВ Камо Акопович, ряд., погиб 7.3.1944.

САДОВНИКОВ Вениамин Демьянович, р. в 1925 в с. Красное Челябинской обл., ряд. 740-го сп, погиб 2.3.1944.

САДОХОВ Владимир Васильевич, р. в с. Елисеевичи Брянского р-на Брянской обл., ряд. 755-го сп, погиб 7.3.1944.

САДЫМ Константин Петрович, р. в Краснодарском крае, погиб 22.3.1944.

САЗАНКОВ Николай Александрович, ряд. 338-го сп, погиб 3.3.1944.

САЛИЕВ Бабаджан, ряд., погиб 3.3.1944.

САЛИМОВ Мусо, ряд. 101-го сп, погиб 28.2.1944.

САМАИТОВ Рахим, р. в 1924, ряд. 299-го ап, погиб 4.3.1944.

САМОДУРОВ Парфен Александрович, р. в д. Маркино Смоленской обл., ряд., погиб 1.3.1944.

САМОСВАТОВ Василий Филиппович, р. в 1900, ряд. 470-го сп, погиб 7.3.1944.

САМСОНИЯ Аполлон Демидович, ряд. 766-го сп, погиб 26.5.1944.

САМУСЕНКО Федор Давыдович, мл. серж. 1312-го сп, погиб 10.6.1944.

САНДАДНИКОВ Григорий Захарович, р. в 1912 в г. Владивосток, ряд., погиб 28.2.1944.

САПЕЛКИН Иван Иванович, р. в Орловской обл., ряд. 766-го сп, погиб.

САПИН Андрей Федорович, р. в 1914 в с. Ромашково Сумской обл., ряд., погиб 1.3.1944.

САПРОНОВ Петр Владимирович, ефр., погиб 6.3.1944.

САФОШИН Никита Николаевич, ряд., погиб 19.11.1943.

САЧЕК Николай Филиппович, р. в г. Семеновка Черниговской обл., мл. серж. 470-го сп, погиб 3.3.1944.

СЕБИК Федор Григорьевич, р. в д. Старые Иваки Добрушского р-на, ряд. 30-го сп 102-й сд, погиб 5.12.1943.

СЕДОВ Михаил Петрович, серж., погиб 8.3.1944.

СЕМЕНОВ Михаил Васильевич, р. в 1924, ряд. 307-й сд, погиб 27.2.1944.

СЕМЧЕНКО Василий Иванович, р. в д. Бушевка Буда-Кошелевского р-на, ряд. 616-го сп, погиб 7.3.1944.

СЕМЯННИКОВ Леонид Яковлевич, р. в 1903 в г. Ярославль, ряд. 766-го сп, погиб 7.3.1944.

СЕНИН П.Ф., ряд., погиб.

СЕРГЕЕВ Николай Андреевич, 766-й сп, погиб 7.3.1944.

СЕРГИЕНКО Павел Николаевич, ряд. 1316-го сп 17-й сд, погиб 7.3.1944.

СЕРДЮКОВ Федосий Тихонович, р. в 1923 в д. Писаревка Брянской обл., серж., умер от ран 5.3.1944.

СЕРЖЕНКО Трофим Филиппович, ефр. 980-го ап, погиб 6.4.1944.

СЕРПИЛИН Иван Герасимович, р. в д. Барановка Орловской обл., ряд., погиб 11.5.1944.

СЕРСКИЙ П.Ф., серж., погиб.

СИДОРОВ Петр Лукьянович, р. в п. Долгоруково Липецкой обл., ряд. 470-го сп, умер от ран 7.3.1944.

СИЗОВ Георгий Васильевич, ряд., п/п 43034, погиб 18.1.1944.

СИМОНКОВ Д.Е., ряд., погиб.

СИНЯКОВ Иван Ефимович, ряд., погиб 1.3.1944.

СИРОТИНИН Павел Петрович, р. в 1924, ряд. 934-го сп, погиб 7.3.1944.

СИТНИКОВ Геннадий Алексеевич, р. в 1913, кап. 616-го сп, погиб 7.3.1944.

СКАБРИЧИЙ Сергей Федорович, р. в 1917, ряд., погиб 2.3.1944.

СКАВЛЮК Иван Павлович, серж., погиб 6.3.1944.

СКЛЯР Петр Григорьевич, р. в 1915 в Днепропетровской обл., ряд. 1312-го сп 17-й сд, погиб 12.3.1944.

СКОК Николай Васильевич, ряд. 39-го сп, погиб 1.3.1944.

СКОСЫПСКИЙ Михаил Лазаревич, р. в г. Железногорск Курской обл., ряд., погиб 8.3.1944.

СЛАБЫНЯ Иван Петрович, ряд. 39-го сп, погиб 1.3.1944.

СМИРНОВ Василий Акимович, р. в д. Андрюково Тверской обл., ряд. 338-го сп 96-й сд, погиб 3.3.1944.

СОБАКИН Иван Егорович, р. в д. Ст. Ольшанка Воронежской обл., ряд., погиб 1.3.1944.

СОБОЛЕВ Митрофан Кузьмич, р. в Сумской обл., ряд. 118-го гв. сп, умер от ран 13.10.1943.

СОКОЛОВ Виктор Александрович, р. в Нижегородской обл., старш., погиб 27.2.1944.

СОЛКИН Андрей Гавриилович, р. в 1907 в Кировской обл., ряд., погиб 31.3.1944.

СОЛОВЬЕВ Игнат Никитич, р. в Курской обл., ряд. 740-го сп, погиб 31.3.1944.

СОЛОВЬЕВ Михаил Гавриилович, р. в 1902, ряд. 299-го ап, погиб 5.3.1944.

СОЛОДУХО Владимир Николаевич, р. в 1913, ряд. 299-го ап, погиб 9.3.1944.

СОЛОНИЧЕВ Афанасий Михайлович, р. в с. Гнездово Орловской обл., ряд. 16-го сп, погиб 7.3.1944.

СОРОКОЛЕТОВ Александр Павлович, р. в Гомельском р-не, ст. серж., погиб 2.3.1944.

СОТНИКОВ Александр Степанович, серж. 766-го сп, погиб 7.3.1944.

СОТНИКОВ Иван Григорьевич, ряд. 338-го сп, погиб 4.3.1944.

СОХАТСКИЙ Федор Григорьевич, р. в Ровенской обл., ряд., погиб 7.3.1944.

СПИЦИН Максим Федорович, р. в с. Г. Слобода Сумской обл., ряд. 766-го сп, погиб 9.3.1944.

СТАБУРОВСКИЙ Тимофей Иванович, серж., погиб 19.3.1944.

СТАЖАНОВ Мезаржан, р. в 1904, ряд. 470-го сп, погиб 27.2.1944.

СТАРЖИНСКИЙ М.Н., ряд., погиб.

СТАРЖИНСКИЙ Михаил Петрович, р. в д. Петухово Светлогорского р-на, ряд. 317-й сд, умер от ран 12.4.1944.

СТАРИКОВ Тимофей Климович, р. в д. Федоровка Новозыбковского р-на Брянской обл., ряд., погиб 16.3.1944.

СТЕПИКО Иван Васильевич, р. в Черниговской обл., ряд. 616-го сп, погиб 7.3.1944.

СТОЛЯРОВ Кирилл Степанович, ряд., погиб 4.4.1944.

СТУДЕННИКОВ Александр Дмитриевич, погиб 20.3.1944.

СТУКАЧ Кондрат Алексеевич, р. в д. Толстыки Жлобинского р-на, ряд. 766-го сп, погиб 7.3.1944.

СУББОТИН Федор Иванович, р. в 1923, ряд. 616-го сп, погиб 7.3.1944.

СУРСКИЙ Н.Ф., ряд., погиб 10.3.1944.

СУСЛИН Тихон Петрович, р. в Алтайском крае, старш. 101-го сп, погиб 9.3.1944.

СУТЫРИН Анатолий Николаевич, ряд., п/п 16372, погиб 7.3.1944.

СУХОВ Александр Федорович, р. в г. Конаково Тверской обл., ряд. 39-го сп, погиб 23.2.1944.

СЫЧ Илья Тимофеевич, р. в с. Архиповка Семеновского р-на Черниговской обл., ряд., погиб 16.4.1944.

СЫЧЕВ Матвей Иосифович, р. в Клинцовском р-не Брянской обл., ряд. 766-го сп. погиб 7.3.1944.

ТАЛЫЗЕНКОВ Павел Никитич, р. в Орловской обл., ряд. 1023-го сп, погиб 17.11.1943.

ТАРАСЕНКО Алексей Петрович, р. в 1925 в с. В.Будница Полтавской обл., ряд., погиб 4.2.1944.

ТАРАСЕНКО Николай Андреевич, р. в с. Чернецина Черкасской обл., ряд., погиб 4.2.1944.

ТАРАТУТА Гавриил Егорович, р. в д. Лисы Унечского р-на Брянской обл., ряд. 37-го сп, погиб 7.3.1944.

ТАСБАЕВ Ибатулла Рахманкулович, серж., 39-го сп, погиб 8.3.1944.

ТАШИРОВ Петр Алексеевич, р. в с. Ивановка Семеновского р-на Черниговской обл., ряд., погиб 22.2.1944.

ТЕПЛЯКОВ Петр Григорьевич, р. в с. Пятигорское Харьковской обл., ряд., погиб 3.3.1944.

ТЕРЕХОВ Павел Тимофеевич, р. в д. Н.Задубенье Брянской обл., ряд. 39-го сп, погиб 4.3.1944.

ТИМОФЕЕВ Михаил Петрович, п/п 12283, погиб 2.3.1944.

ТИТОВ А.В., ряд., погиб 24.2.1944.

ТИТОВ Василий Николаевич, р. в Москве, старш. 1312-го сп, погиб 12.6.1944.

ТИТОВ Григорий Пименович, р. в 1920, ряд. 307-й сд, погиб 27.2.1944.

ТИТОВ Игнат Титович, р. в Москве, серж. 408-го опаб, погиб 1.3.1944.

ТИТОВ Николай Степанович, р. в д. Судомойка Кировской обл., ряд. 39-го сп, погиб 7.3.1944.

ТИХОМИРОВ Мавлий Закирович, ряд., погиб 7.3.1944.

ТИХОНОВ Василий Петрович, ряд., погиб 31.3.1944.

ТКАЧЕВ Иван Сергеевич, р. в с. Челхов Климовского р-на Брянской обл., ряд., умер от ран 9.3.1944.

ТКАЧЕНКО Архип Яковлевич, р. в с. Залевки Черкасской обл., ряд., погиб 5.3.1944.

ТКАЧЕНКО Иосиф Васильевич, ряд., п/п 41593, погиб 2.3.1944.

ТОЛКАЧЕВ Степан Федорович, серж., погиб 29.2.1944.

ТОЛОКОЛЬНИКОВ Егор Филиппович, р. в 1920 в Оренбургской обл., ст. серж. 41-й орр, погиб 28.2.1944.

ТОЛПЕКИН Иосиф Петрович, р. в д. Бельдяжки Кромского р-на Орловской обл., ряд. 1023-го сп, погиб 17.11.1943.

ТОЛСТОВ Степан Егорович, р. в 1901, серж. 307-й сд, погиб 7.3.1944.

ТРИФОНОВ Владимир Васильевич, р. в с. Николаевское Рязанской обл., ряд. 407-го опаб, погиб 2.3.1944.

ТРОИЦКИЙ Илья Степанович, р. в с. Елисеевичи Брянской обл., ряд. 39-го сп, погиб 29.2.1944.

ТРОФИМОВ Василий Акимович, р. в 1924 в д. Асоцкое Дмитриевского р-на Курской обл., ряд., погиб 24.2.1944.

ТРУСОВ Иван Никифорович, р. в Башкортостане, ряд., погиб 3.3.1944.

ТРУШНИКОВ, ст. лейт., погиб.

ТУЗИКОВ Афанасий Васильевич, р. в д. Карцево Почепского р-на Брянской обл., ряд. 39-го сп, погиб 3.3.1944.

ТУРЛАЕВ Петр Григорьевич, р. в 1924, ряд., погиб 3.3.1944.

ТУРЧИНСКИЙ Платон Иванович, р. в Томской обл., ряд. 101-го сп, погиб 8.3.1944.

ТЮКАНЬКА Федор Ефимович, р. в д. Малая Ловча Суражского р-на Брянской обл., ряд. 338-го сп, погиб 8.3.1944.

ТЮЛЕНЕВ Николай Григорьевич, р. в Ташкентской обл., Узбекистан, 299-й ап 194-й сд, погиб 7.3.1944.

ТЮТЮННИК Николай Иванович, р. в с. Александровка Полтавской обл., ряд. 860-го сп, погиб 25.11.1943.

ТЯГУНОВ Дмитрий Иванович, р. в д. Каменка Кормянского р-на, ряд. 755-го сп, погиб 9.3.1944.

УГЛЕВ Павел Ефимович, р. в г. Златоуст Челябинской обл., ст. серж., п/п 25521, погиб 15.3.1944.

УЛЬЯНЦЕВ Константин Иванович, р. в с. Татьяновка Павлодарской обл., Казахстан, ряд. 616-го сп, погиб 6.3.1944.

УНАЙБЕКОВ Ахбай, р. в 1912, ряд., погиб 3.3.1944.

УНИЖАЕВ Иван Иванович, р. в д. Прислоника Ивановской обл., ряд. 101-го сп, погиб 7.3.1944.

УРМАНОВ Алексей Данилович, р. в 1923 в Шимановском р-не Амурской обл., ряд. 755-го сп, погиб 10.3.1944.

УРМАНОВ С., погиб 10.3.1944.

УСМАНОВ Ахмеджан, ряд. 405-го опаб, погиб 1.3.1944.

УСТИНОВ Евгений Дмитриевич, р. в Волгоградской обл., мл. серж. 740-го сп, погиб 8.3.1944.

УТКИН Константин Федорович, р. в г. Саратов, ряд. 192-й ошр, погиб 7.3.1944.

ФАЛЕЕВ Василий Иванович, ряд. 1023-го сп, погиб 7.3.1944.

ФЕДОРОВ Алексей Семенович, ст. серж., погиб 6.3.1944.

ФЕДЯКИН Кузьма Иванович, ряд. 16-го сп, погиб 7.3.1944.

ФЕОКТИСТОВ, погиб 10.1.1944.

ФЕТЮШЕНКО Давид Иванович, ряд., погиб 2.3.1944.

ФИЛИМОНОВ Сергей Андреевич, ряд. 1316-го сп, погиб 7.3.1944.

ФОКИН Кузьма Петрович, р. в Нижегородской обл., ряд. 740-го сп, погиб 9.3.1944.

ФОКИН Михаил Петрович, р. в д. Сафоновка Глушковского р-на Курской обл., ряд., погиб 29.2.1944.

ФОМЕНКО Иван Кондратьевич, ряд. 1019-го сп 307-й сд, погиб 5.3.1944.

ФОМИЧЕВ Николай Иванович, р. в 1921, ряд. 954-го сп, погиб 21.1.1944.

ФРОЛОВ Евгений Николаевич, кап., погиб 7.3.1944.

ФУРСОВ Владимир Петрович, р. в г. Елец Липецкой обл., ряд. 101-го сп, погиб 3.3.1944.

ХАЖАЕВ Василий Иванович, ряд. 186-й ошр, погиб 3.3.1944.

ХАЛИЛОВ Джабат Абдулла, 1312-й сп, погиб 21.6.1944.

ХАЛИЦКИЙ Николай Данилович, р. в с. Малая Деременка Брянской обл., мл. серж., погиб 4.3.1944.

ХАРИН И.И., ряд., погиб.

ХАКИМОВ Тимер, р. в 1903, ряд. 307-й сд, погиб 1.3.1944.

ХАЛТУРИН Матвей Павлович, р. в 1896, ряд. 307-й сд, погиб 1.3.1944.

ХАРХОДАЕВ Прокопий Абогаевич, ст. серж., погиб 28.2.1944.

ХЕЙФЕЦ Самуил Евсеевич, р. в 1902, ряд., погиб 7.3.1944.

ХИЛИМОВ Иван Кириллович, р. в д. Солово Брянской обл., ряд., погиб 1.3.1944.

ХОДЖАЕВ К., ряд., погиб.

ХОДЖИЕВ Абдулла, ряд. 186-й ошр, погиб 3.3.1944.

ХОДУНОВ И.О., ряд., погиб.

ХОЛМАТОВ Михаил, р. в 1910, ряд. 307-й сд, погиб 1.3.1944.

ХОЛОДНЫЙ Николай Федорович, р. в г. Краснодар, ряд., погиб 4.3.1944.

ХОМЕНКО Терентий Филиппович, р. в 1898 в с. Кузьки Конотопского р-на Сумской обл., ряд., погиб 3.3.1944.

ХОМЧЕНКО Моисей Ананьевич, р. в д. Еленец Буда-Кошелевского р-на, ряд. 766-го сп, погиб 7.3.1944.

ХОРЕВ Федор Емельянович, лейт. 186-й ошр, погиб 12.4.1944.

ХОРКИН Николай Васильевич, р. в Москве, мл. лейт. 101-го сп 4-й сд, погиб 7.3.1944.

ХРАМЕНКОВ Федор Яковлевич, ряд. 1316-го сп, погиб 7.3.1944.

ХРАНЬКОВ Петр Павлович, р. в д. Широкое Чечерского р-на, ряд. 1314-го сп, погиб 12.3.1944.

ХРОМОВ Михаил Иванович, р. в 1925 в Новосибирской обл., ряд., погиб 15.3.1944.

ХРЯКОВ Александр Александрович, р. в 1914 в Дмитриевском р-не Курской обл., ряд. 470-го сп, погиб 3.3.1944.

ХУДОБЕЦ Яков Романович, р. в 1909 в с. Жадово Семеновского р-на Черниговской обл., ряд. 470-го сп 194-й сд, погиб 17.12.1943.

ЦВЕТКОВ Петр Васильевич, р. в 1910 в п. Березайка Бологовского р-на Тверской обл., ряд., погиб 7.3.1944.

ЦЕРАБАЕВ Андрей Егорович, р. в г. Чирчик Ташкентской обл., Узбекистан, старш. 299-го ап 194-й сд, погиб 4.3.1944.

ЦОГНОВ Александр Никифорович, р. в 1925, ст. серж. 616-го сп, погиб 2.3.1944.

ЦЫНОВ Александр Никифорович, р. в г. Тбилиси, ст. серж. 616-го сп, погиб 2.3.1944.

ЧАЛДЫШКИН Андрей Иванович, р. в с. Ст. Шайгово в Мордовии, ряд., погиб 7.3.1944.

ЧАШТА Яков Петрович, р. в 1920 в Ульяновской обл., ряд. 192-й ошр, погиб 7.3.1944.

ЧЕБЛУКОВ Иван Васильевич, р. в д. Дубовна Кировской обл., ряд. 30-го сп, погиб 24.4.1944.

ЧЕКМЕНЕВ Николай Иванович, р. в 1924 в г. Волгоград, ст. серж., погиб 24.4.1944.

ЧЕКМЫШЕВ Александр Иванович, р. в 1923 в д. Пятирики Кировской обл., лейт 76-го сп, умер от ран 15.6.1944.

ЧЕПЛЯ Николай Титович, р. в п. Пески Суражского р-на Брянской обл., ряд. 96-й сд, погиб 7.3.1944.

ЧЕПУРНОЙ Василий Егорович, р. в д. Красная Степь Пристенского р-на Курской обл., ст. серж., погиб 13.2.1944.

ЧЕРВОНЦЕВ Николай Александрович, р. в д. Жирковка Жлобинского р-на, ряд., умер от ран 1.3.1944.

ЧЕРНИКОВСКИЙ Иван Егорович, р. в с. Голицино Пензенской обл., серж., п/п 86420, умер от ран 4.3.1944.

ЧЕРНОИВАН Владимир Иванович, ряд., погиб 9.3.1944.

ЧЕРНОЩЕКОВ Георгий Алексеевич, ряд., погиб 7.3.1944.

ЧЕРНЫШ Кузьма Тарасович, р. в Черниговской обл., ряд., п/п 03569, умер от ран 1.3.1944.

ЧЕРНЫШЕВ Николай Никитич, р. в п. Огоревка Тульской обл., ряд., погиб 21.3.1944.

ЧЕСНОВ Андрей Иванович, ряд. 408-го опаб, погиб 1.3.1944.

ЧЕСНОКОВ Николай Николаевич, р. в с. Калино Пермской обл., лейт. 338-го сп 96-й сд, погиб 3.3.1944.

ЧЕШОВ Михаил Григорьевич, мл. серж., погиб 25.3.1944.

ЧИГИРОВ Николай Семенович, р. в г. Калуга, ефр., п/п 39215, погиб 13.3.1944.

ЧМУТ Терентий Андреевич, р. в 1905 в Брянской обл., ряд. 39-го сп, погиб 7.3.1944.

ЧУБАКОВ Степан Александрович, р. в 1911 в Кемеровской обл., мл. лейт., погиб 28.2.1944.

ЧУБАТКИН Алексей Федорович, р. в д. Колодясцы Калужской обл., ряд. 317-й сд, умер от ран 8.3.1944.

ЧУБЛАКОВ И.В., сержант, погиб.

ЧУЕВ Михаил Васильевич, р. в Клинцовском р-не Брянской обл., ряд. 101-го сп, погиб 3.3.1944.

ШАБАЛИН Митрофан Родионович, 470-й сп, погиб 27.2.1944.

ШАБАНОВ Иосиф Иванович, р. в Курской обл., ряд., погиб 8.3.1944.

ШАВШУКОВ Тихон Трофимович, р. в 1910, ряд. 470-го сп, погиб 27.2.1944.

ШАЛОМАЕВ Юрий Рахминович, ряд., погиб 10.3.1944.

ШАМЕЦ Андрей Маркианович, р. в д. Бариловка Городнянского р-на Черниговской обл., ряд. 954-го сп, погиб 7.3.1944.

ШАПОВАЛОВ Сергей Емельянович, р. в Харьковской обл., ряд., умер от ран 28.5.1944.

ШАРОВ Логвин Петрович, ряд. 408-го опаб, погиб 3.3.1944.

ШАТОБА Леонид Васильевич, р. в 1920 в Новозыбковском р-не Брянской обл., ряд., погиб 16.4.1944.

ШАФОРЕНКО Михаил Иванович, р. в д. Шупейки Светлогорского р-на, ряд. 755-го сп, погиб 9.3.1944.

ШЕВЕЛЕВ Максим Иванович, 186-я ошр, погиб 1.4.1944.

ШЕВИЦКОВ Иван Ефимович, р. в 1924, ряд. 470-го сп, погиб 27.2.1944.

ШЕВЛЯКОВ Петр Яковлевич, мл. лейт. 17-й сд, погиб в июле 1944.

ШЕВЧЕНКО Василий Павлович, р. в д. Корма Добрушского р-на, ряд. 1023-го сп, погиб 5.3.1944.

ШЕВШУНОВ Тихон Трофимович, р. в д. Будище Гомельского р-на, ряд., погиб 27.2.1944.

ШЕЛКОВЫЙ Сергей Гордеевич, погиб 7.3.1944.

ШЕНЕЦ Леонтий Васильевич, р. в д. Еланы Светлогорского р-на, ряд. 317-й сд, умер от ран 16.3.1944.

ШИК Федор Васильевич, ряд. 756-го сп, погиб 9.3.1944.

ШИЛИПШАНОВ Николай Алексеевич, р. в 1923, ряд. 321-й сд, погиб 10.3.1944.

ШИЛКИН Александр Яковлевич, р. в Почепском р-не Брянской обл., ряд., погиб 8.3.1944.

ШИРЯЕВ Геннадий Григорьевич, р. в д. Коршунино Кировской обл., ряд., умер от ран 6.6.1944.

ШИХАНЦОВ Савелий Антонович, р. в 1925 в Жлобинском р-не, ряд. 1023-го сп, погиб 7.3.1944.

ШИШИН Яков Николаевич, погиб 1.3.1944.

ШИШКИН Иван Иванович, р. в Тамбовской обл., ряд. 186-й ошр, погиб 3.3.1944.

ШКРАБКОВ Федор Андреевич, р. в д. Чеботовичи Буда-Кошелевского р-на, ряд., погиб 1.3.1944.

ШКУРАТ Кузьма Петрович, р. в с. Поповка Новгород-Северского р-на Черниговской обл., ряд., погиб 3.3.1944.

ШЛЫКОВ Василий Павлович, ряд. 192-й ошр, погиб 7.3.1944.

ШМАКОВ Борис Александрович, ст. лейт. 1023-го сп, погиб 4.3.1944.

ШМАКОВ Василий Арсентьевич, ряд. 101-го сп, погиб 7.3.1944.

ШМАКОВ Василий Афанасьевич, мл. серж., п/п 39215, погиб 27.3.1944.

ШМАКОВ Николай Иванович, ст. серж., погиб 3.3.1944.

ШМЫГАЛЬ Иван Дрометович, р. в д. Жукова Унечского р-на Брянской обл., ряд. 755-го сп, погиб 18.3.1944.

ШУГАЕВ Федор Осипович, р. в г. Почеп Брянской обл., ряд. 969-го сп, погиб 12.1.1944.

ШУМАЙЛОВ Петр Егорович, р. в г. Серов Свердловской обл., ряд. 766-го сп, погиб 7.3.1944.

ШУМЕЙКО Иосиф Сергеевич, р. в 1920 в Новосибирской обл., мл. лейт. 405-го опаб, погиб 1.3.1944.

ШУНОВ Александр Сергеевич, лейт. 616-го сп, погиб 7.3.1944.

ШУРКО Архип Петрович, р. в 1905, ряд. 616-го сп, погиб 29.2.1944.

ШУТОВ Федот Ефимович, р. в д. Шутовка Гомельского р-на, ряд. 30-го сп, погиб 8.3.1944.

ШУХОВ Александр Сергеевич, р. в 1923, лейт. 616-го сп, погиб 7.3.1944.

ЩЕГАЛЕВ Семен Яковлевич, р. в 1923 в Шимановском р-не Амурской обл., ряд. 755-го сп, погиб 9.3.1944.

ЩЕПИЛОВ Федор Иванович, р. в Воронежской обл., мл. серж., умер от ран 3.3.1944.

ЩЕРБАКОВ Николай Иванович, р. в с. Согорное Доволенского р-на Новосибирской обл., ряд., погиб 8.3.1944.

ЩЕРБИНА Нестер Назарович, ряд., погиб 10.3.1944.

ЩОБОВ Иван Алексеевич, р. в д. Ченки Гомельского р-на, ряд. 1312-го сп, погиб 17.6.1944.

ЭКОМАСОВ Николай Васильевич, р. в 1922, ст. лейт. 954-го сп, погиб 3.3.1944.

ЮРАСОВ Евгений Николаевич, р. в д. Луговой Борок Кстовского р-на Нижегородской обл., мл. лейт. 338-го сп 96-й сд, погиб 8.3.1944.

ЮРКЕВИЧ Павел Васильевич, р. в 1915, ряд., погиб в марте 1944.

ЮРТАЕВ С.С., серж. погиб.

ЮРЧЕНКО Яков Андреевич, р. в г. Чу Джамбулской обл., Казахстан, лейт. 186-й ошр, погиб 10.4.1944.

ЮХНОВСКИЙ Василий Герасимович, ряд., погиб 3.3.1944.

ЮШИН Иван Михеевич, р. в 1915 в д. Дерюгино Комаричского р-на Брянской обл., ряд., погиб 2.3.1944.

ЮШКИН Иван Михеевич, р. в 1916, ряд. 470-го сп, погиб 2.3.1944.

ЯДРОВ Тимофей Иванович, р. в г. Новосибирск, ряд. 954-го сп, погиб 7.3.1944.

ЯЗВЕНКО Иван Васильевич, р. в 1913 в д. Беловодки Суражского р-на Брянской обл., ряд., погиб 7.3.1944.

ЯИН Н.И., рядовой.

ЯКОВЛЕВ Петр Дмитриевич, р. в д. Павловка Красноярского края, серж., п/п 39288, погиб 25.5.1944.

ЯНКИН Яков Григорьевич, р. в с. Власовка Бековского р-на Пензенской обл., ряд., погиб 9.3.1944.

ЯШКИН Андрей Васильевич, р. в п. Бежичи Брянской обл., ряд. 101-го сп, погиб 3.3.1944.

КРАСНОБЕРЕЖСКИЙ СЕЛЬСОВЕТ

БРАТСКАЯ МОГИЛА В ДЕРЕВНЕ БОРЩОВКА

АФОНИН Н.П.

БРИКЕТ Т.

ВОЛОВИКОВ Валентин Дмитриевич, военный летчик.

ГАВРИЛЬЧИК В.

РОМАНОВ А.

БРАТСКАЯ МОГИЛА В ДЕРЕВНЕ КРАСНАЯ СЛОБОДА

БИНЮКОВ Петр Тихонович, р. в 1921 в д. Малахово Конышевского р-на Курской обл., ряд., погиб 5.10.1941.

МЕЗЕНЦЕВ Георгий Алексеевич, р. в Свердловской обл., мл. серж., п/п 48632, умер 2.7.1944.

МИХОЛАП Игнатий Осипович, р. в Кировском р-не Могилевской обл., ряд., умер от ран 1.8.1944.

МОРОЗОВ Николай.

НАЛИМОВ Федор Павлович, р. в 1920 в г. Санкт-Петербург, старш., погиб 20.8.1944.

РЫБАКИН Петр Павлович, р. в 1917, ряд., погиб.

СМИРНОВ, р. в 1916, капитан, погиб.

Брацкая магіла савецкіх воінаў у в. Чырвоная Слабада.

МОГИЛА В ДЕРЕВНЕ КРАСНЫЙ БЕРЕГ

ИСАЕВ Леонид Васильевич, р. в 1918, кап., погиб 18.6.1944.

БРАТСКАЯ МОГИЛА В ДЕРЕВНЕ РАДУША

ВОЛОДИН Николай Васильевич, р. в 1920 в г. Ленинск-Кузнецкий Кемеровской обл., ряд., погиб 23.8.1943.

ИВАНОВ Михаил Иванович, р. в Москве, ряд., п/п 08352, погиб 21.1.1944.

КОТЛЯРОВ Роман Елисеевич, р. в г. Белово Кемеровской обл., мл. лейт., п/п 56247, погиб 9.7.1944.

ПАРМАНОВ Хайдар, р. в 1924 в Булунгурском р-не Самаркандской обл., ряд. 1022-го сп, погиб 27.6.1944.

САМСОНОВ Иван Федосеевич, р. в 1914, ряд., погиб 3.8.1944.

СОЛОВЬЕВ Николай, ст. серж., погиб в июле 1941.

РАГОЗИН Владимир Александрович, р. в д. Липово Кунгурского р-на Пермской обл., лейт., погиб в 1943.

ФЕЩЕНКО Алексей Лукьянович, ряд., погиб 21.12.1943.

ЛУКСКИЙ СЕЛЬСОВЕТ

БРАТСКАЯ МОГИЛА В ДЕРЕВНЕ ЛУКИ

АМАНСАХАТОВ Сапаргельды, р. в Туркменистане, серж. 1020-го сп, погиб 30.6.1944.

АТАМАНЮК Захар, ряд. 275-го сп 117-й сд, погиб в июле 1941.

Помнік на магіле Л.В.Ісаева ў в. Чырвоны Бераг.

АШУРОВ Гильям, р. в 1896 в Азербайджане, ряд. 407-го сп 108-й сд, погиб 25.6.1944.

БАКШАЕВ Михаил Васильевич, р. в Кировской обл., ряд., погиб 23.3.1944.

БАТРАКОВ, ряд. 3-й батареи 321-го заб 117-й сд, погиб 6.7.1941.

БЕЛОВАНЦЕВ Афанасий Леонтьевич, р. в д. Гавриловка Кировского р-на Калужской обл., ряд., погиб 23.3.1944.

БОГДАНОВ Василий Никитич, р. в 1917 в Смоленской обл., мл. политрук 510-го сп, погиб в июле 1941.

БОГДАНОВСКИЙ Алексей Петрович, р. в Ульяновской обл., ряд., погиб в июне 1941.

ВАСИЛЬЕВ Дмитрий Васильевич, р. в Иркутской обл., ряд. 1020-го сп, погиб 30.6.1944.

ВАСИЛЬЕВ Павел Егорович, р. в 1893, ряд. 407-го сп 108-й сд, погиб 25.6.1944.

ГРИГОРЯН Карапет Торосович, р. в 1896 в г. Гюмри, Армения, ряд. 676-го сп, погиб 23.10.1944.

ДЖАНСАРОВ Галий Огланович, ст. серж. 275-го сп 117-й сд, погиб в июле 1941.

ДЖУГАШВИЛИ, серж. 275-го сп, погиб в июле 1941.

ДОМАШНЕВ, погиб в июле 1941.

ДУБРОВИН Серафим Кириллович, р. в Мордовии, ряд., погиб 30.6.1944.

ИВЛЕВ, политрук 275-го сп, погиб в июле 1941.

ИСКАКОВ, погиб в июле 1941.

КАЗАКОВ Владимир Иванович, р. в г. Загорск Московской обл., старш. 1020-го сп, погиб 30.7.1944.

КИЛЬДЮШЕВ Константин Артемович, р. в 1925 в Нижегородской обл., мл. серж. 676-го сп, погиб 23.10.1943.

КИПАРИН Николай, ст. серж. 275-го сп 117-й сд, погиб в июле 1941.

КЛИМЕНКО Архип Сергеевич, р. в п. Веревкино Воронежской обл., старш. 1020-го сп, погиб 30.6.1944.

КЛОЧКОВ Александр Васильевич, р. в г. Арзамас Нижегородской обл., ряд., погиб 23.3.1944.

КОВАЛЕНКО Иван Иванович, ряд. 971-го сп, умер от ран 11.4.1944.

КОЖАБЕРГАНОВ Сапарбай, мл. серж., погиб 30.6.1944.

КОЗЛОВ Василий Михайлович, р. в 1919 в Орловской обл., гв. серж., погиб 23.11.1943.

КОЗЫРЕВ Николай Петрович, мл. серж., погиб 14.7.1941.

КОНДРАШОВ Амос Филимонович, ряд., погиб 30.6.1944.

КОНРАДИ, погиб 6.7.1941.

КОРОБОВ Иван Павлович, р. в Ростовской обл., ряд., погиб 15.6.1944.

КОЮЧКИН Виктор Иванович, ряд. 676-го сп, погиб 23.10.1943.

КРАСНОГОЛОВЕЦ Яков, ст. серж. 275-го сп, погиб в июле 1941.

КУЛЫШЕВ Павел Кузьмич, ряд., погиб 7.3.1944.

ЛОПАТИН Владимир Васильевич, р. в г. Туапсе Краснодарского края, лейт., погиб 25.6.1944.

ЛЮТЫЙ Митрофан Андреевич, р. в с. Плиски Борзянского р-на Черниговской обл., ряд. 1020-го сп, погиб 30.7.1944.

МИРОНОВ Елисей Меркурьевич, ряд. 676-го сп, погиб 23.10.1943.

МУДРАЧЕНКО Константин Алексеевич, погиб.

НИКИФОРОВ, погиб 6.7.1941.

ПАВЛЕНКО Михаил Федорович, р. в Дмитровском р-не Орловской обл., мл. серж., погиб 29.6.1944.

ПАНАРИН Яков Дмитриевич, ряд. 1020-го сп, погиб 30.6.1944.

ПАЦ Захар Дмитриевич, р. в с. Лукашовка Черниговской обл., ряд. 676-го сп, умер от ран 23.11.1943.

Брацкая магіла савецкіх воінаў у в. Лукі.

ПИВОВАРОВ Василий Сергеевич, р. в Самарской обл., ряд. 571-го ап, погиб 16.7.1941.

ПОЛТЕВ Николай Степанович, ряд., п/п 68549, погиб 23.10.1943.

ПУЧКОВ Афанасий Семенович, кап., погиб 30.6.1944.

САВИЩЕВ Константин Гавриилович, р. в г. Тула, ряд. 1020-го сп, погиб 30.6.1944.

СУХОМЛИНОВ Семен Васильевич, р. в с. Семибратское Бутурлиновского р-на Воронежской обл., ряд. 1020-го сп, погиб 20.6.1944.

ТАРАСОВ Николай Никитич, р. в д. Б. Озерки Плавского р-на Тульской обл., серж., п/п 68517, погиб 23.10.1943.

ТЕРЕЩЕНКО Алексей, ст. серж. 275-го сп, погиб в июле 1941.

ТИМОФЕЕВ Лев Васильевич, р. в 1919 в г. Ярославль, ряд., погиб 30.6.1944.

ТРОШКОВ Иван Степанович, р. в 1920 в д. Залесье Себежского р-на Псковской обл., кап. 16-й гв. тбр, погиб 29.11.1943.

ФЕДОСЕЕВ Петр Николаевич, р. в г. Самара, серж. 1020-го сп, погиб 30.6.1944.

ХРЕНОВ Иван Фомич, р. в с. Левинка Тульской обл., ряд., погиб 23.3.1944.

ХРИТИН Иван Федорович, р. в 1917 в Ульяновской обл., ряд., погиб.

ШАТОХИН Иван Прокофьевич, ряд., погиб в 1944.

ШУБИН Александр Павлович, лейт. 571-го лап, погиб 28.7.1941.

ШУПЛИКО, ст. лейт. 275-го сп 117-й сд, погиб в июле 1941.

ЯШИН Михаил Леонидович, р. в 1915, погиб в 1944.

Брацкая магіла савецкіх воінаў у в. Рэкта.

Л.С.Афанасьеў.

БРАТСКАЯ МОГИЛА В ДЕРЕВНЕ РЕКТА

АГАФОНОВ Константин Матвеевич, лейт. 298-го сп, погиб 27.11.1943.

АФАНАСЬЕВ Лев Сергеевич, р. в 1919 в Ивановской обл., ст. лейт. 785-го иап, погиб 25.6.1944.

ВИСКОНТ Владимир Михайлович, р. в Москве, ряд. 240-го обс, погиб 12.8.1941.

ДУХОНИН Владимир Григорьевич, р. в 1921 в г. Армавир Краснодарского края, мл. лейт., погиб 2.9.1941.

ЖДАНОВ Александр Филиппович, р. в 1924, серж., погиб 20.5.1944.

НОСКОВ Константин Федорович, р. в 1920, ряд., погиб 12.8.1941.

ТЕРШУКОВ Петр Семенович, ряд. 240-го обс, погиб 12.8.1941.

МАЙСКИЙ СЕЛЬСОВЕТ

БРАТСКАЯ МОГИЛА
В ДЕРЕВНЕ АНТОНОВКА

АСАДЧИЙ Василий Васильевич, р. в 1906 в с. Александровка Семеновского р-на Черниговской обл., ряд. 1021-го сп 307-й сд, погиб 9.3.1044.

БЕЛОБОРОДЬКО Михаил Никитич, р. в 1924 в с. Зализный Мост Семеновского р-на Черниговской обл., ряд. 624-го сп 137-й сд, погиб 22.12.1943.

ВОРОНОЙ Антон Филиппович, р. в 1918 в с. Леоновка Семеновского р-на Черниговской обл., ряд. 30-го сп 102-й сд, погиб 22.12.1943.

ВЫСОЦКИЙ Иван Федорович, р. в 1914 в с. Архиповка Семеновского р-на Черниговской обл., ряд. 30-го сп 102-й сд, погиб 22.12.1943.

ГРУДИНИН Александр Андреевич, р. в с. Колбино Грибановского р-на Воронежской обл., ряд. 916-го сп 250-й сд, погиб 7.12.1943.

ЖУРЕНОК Григорий Миронович, р. в 1910 в с. Жадово Семеновского р-на Черниговской обл., ряд. 30-го сп 102-й сд, погиб 19.3.1944.

ЗИЛЬБЕРГЕР Леонид Рафаилович, р. в 1924 в с. М. Сотниково Урицкого р-на Орловской обл., ст. серж. 1174-го сп 348-й сд, погиб 28.12.1943.

КОРОТЧЕНКО Ефим Никифорович, р. в 1919 в с. Машево Семеновского р-на Черниговской обл., ряд. 30-го сп 102-й сд, погиб 4.3.1944.

МАРУШЕНКО Никита Яковлевич, р. в 1912 в с. Жадово Семеновского р-на Черниговской обл., ряд. 1021-го сп 307-й сд, погиб 9.3.1944.

МИСНИК Сергей Васильевич, р. в 1913 в с. Леоновка Семеновского р-на Черниговской обл., ряд. 1021-го сп 307-й сд, погиб 9.3.1944.

СУДАРИКОВ Петр Михайлович, р. в 1903 в Чернском р-не Тульской обл., ряд. 30-го сп 102-й сд, погиб 1.12.1943.

ХАЛИКОВ Семен Кузьмич, р. в 1910 в д. Колбовка Ветковского р-на Гомельской обл., ряд. 41-й сд, погиб 14.12.1943.

БРАТСКАЯ МОГИЛА В ДЕРЕВНЕ БОБОВКА

АЛЕКСЕЕВ Владимир Алексеевич, р. в 1923, мл. лейт., п/п 06935, погиб 24.6.1944.

АМЕЛИН Тихон Терентьевич, р. в 1905, серж., погиб 10.4.1944.

АРЖИНАКОВ Теч, ряд. 1-го сб 160-й сбр, погиб 6.12.1943.

БАБИН Иван Евстафьевич, курсант, 96-й сп, погиб 5.12.1944.

БАТИН Иван Ефимович, р. в Ленинградской обл., ряд. 222-го сп, погиб 13.12.1943.

БЕЛОВУ Павел Иванович, ряд. 96-й сд, погиб 13.12.1943.

БУДНИКОВ Иван Евдокимович, курсант, 96-й сд, погиб 7.12.1943.

БУРДАКОВ Яков Федорович, ряд. 1-го сб 160-й сбр, погиб 6.12.1943.

ВАСЕНКО Алексей Миронович, ряд., погиб 6.12.1943.

ВАСИЛЬЕВ Михаил Дмитриевич, р. в 1910, в с. Чернавки Бондарского р-на Тамбовской обл., ряд., погиб 6.12.1943.

ВЕЖАГОВ Иван Николаевич, р. в Суражском р-не Брянской обл., ряд. 1-го сб 160-й сбр, погиб 6.12.1943.

ВОЛОДИН Матвей Иванович, р. в с. Тума Юрьев-Польского р-на Владимирской обл., ряд., погиб 7.12.1943.

ВЫЛКОВ Георгий Трофимович, р. в 1908, ст. лейт. 337-го сп, погиб 6.12.1943.

ГАДЖИМАГОМЕДОВ Магомед, р. в 1915 в Дагестане, ряд., погиб 6.12.1943.

ГАМАНОВ Алексей Васильевич, р. в с. Круглое Угловского р-на Алтайского края, серж. 222-го сп. погиб 5.1.1944.

ГОРЛАЧ Григорий Семенович, р. в г. Спасск-Дальни Приморского края, ряд., погиб 11.12.1943.

ГОРШЕНОВ Семен Николаевич, ряд., погиб 25.12.1943.

ГОРЮНОВ Александр Матвеевич, ряд. 1-го сб 160-й сбр, погиб 6.12.1943.

Помнік на брацкай магіле савецкіх воінаў і партызана ў в. Бабоўка.

ГУЩИН Тимофей Николаевич, ряд. 1-го сб 160-й сбр, погиб 6.12.1943.

ДВОЕЖИНОВ Иван Акимович, р. в г. Медногорск Оренбургской обл., серж. 624-го сп, умер от ран 30.4.1944.

ЗМИЕВ Иван Андреевич, р. в г. Егорьевск Московской обл., 45-й апб, погиб 8.2.1944.

КИЧИГИН Иван Константинович, ст. серж., п/п 44462, умер от ран 11.12.1943.

КОЛУПАЕВ Александр Иванович, р. в Воронежской обл., ряд. 1-го сб 160-й сбр, погиб 6.12.1943.

КОРОТИЧ Николай Павлович, р. в 1903 в г. Полтава, погиб в феврале 1944.

КОРПЕЙЧЕВ Николай Поликарпович, р. в п. Голюза Залегощенского р-на Орловской обл., ряд. 222-го сп, погиб 23.12.1943.

КУЗНЕЦОВ Константин Васильевич, р. в 1919, мл. серж. 95-го тб, погиб 24.6.1944.

КУРАСОВ Виктор Матвеевич, серж. 504-го опаб, погиб 26.5.1944.

КУРИЛЕНКО Никита Сергеевич, р. в Суражском р-не Брянской обл., ряд., погиб 14.12.1943.

ЛАГУТИН Роман Васильевич, р. в д. Шарибовка Буда-Кошелевского р-на, ряд., умер от ран 5.1.1944.

ЛУШИН Григорий Андреевич, р. в 1918 в с. Барятино Пильнинского р-на Нижегородской обл., ряд. 222-го сп, погиб 10.12.1943.

ЛЯМИН Михаил Петрович, ряд. 1172-го сп, погиб 8.2.1944.

ЛЯМЦЕВ Василий Иванович, ряд. 1-го сб 160-й сбр, погиб 6.12.1943.

МАЛИКОВ Василий Иванович, ряд. 508-го опб, убит 1.4.1944.

МЕТЛАШ Борис Федорович, р. в 1917 в Ясногорском р-не Тульской обл., ряд. 331-го сп 96-й сд, погиб 8.12.1943.

МИХЕЕВ Дмитрий Яковлевич, р. в 1924, ряд. 222-го сп, погиб 24.12.1943.

МУХИН Василий Пантелеймонович, р. в 1926 в г. Камышлов Свердловской обл., ряд. 1-го сб 160-й сбр, погиб 6.12.1943.

НЕКРАСОВ Александр Ильич, погиб 16.1.1944.

НОСКОВ Николай Матвеевич, р. в Орловской обл., ряд., погиб 3.3.1944.

ОЛЕЙНИК Аксентий Акимович, ряд. 222-го сп, погиб 21.12.1943.

ПЛАТОНОВ Алексей Семенович, р. в 1911 в Вязниковском р-не Владимирской обл., ряд., погиб 9.3.1943.

ПОТЕЕВ Григорий Сергеевич, ряд. 1-го сб 160-й сбр, погиб 4.12.1943.

ПРИКАЗЧИКОВ Василий Васильевич, ряд., погиб 2.12.1943.

РОМАНЕНКО Тихон Павлович, ряд. 1-го сб 160-й сбр, погиб 6.2.1943.

РОСТОВ Николай Иванович, ряд., умер от ран 22.7.1941.

САВИН Федор Карпович, р. в Москве, ряд., погиб 19.5.1944.

СКОВПЕНЬ Иван Петрович, ряд. 222-го сп, погиб 19.1.1944.

СЛЕПЦОВ Алексей Васильевич, р. в 1920 в г. Климов Брянской обл., ряд. 146-го сп, погиб 20.6.1944.

СЛЕПЦОВ Сергей Федотович, р. в п. Климово Брянской обл., ряд. 146-го сп, погиб 25.6.1944.

СТАРЧЕНКО Петр Константинович, р. в Алтайском крае, ряд. 505-го апб, погиб 16.6.1944.

СУСЛИН Валентин Кузьмич, р. в г. Баку, мл. серж. 307-го ап, умер от ран 9.3.1944.

СУХОВЕЙ Федор Романович, р. в 1905 в с. Селище Стародубского р-на Брянской обл., ряд. 222-го сп, погиб 24.12.1943.

ТАРХОВ Юрий Аристархович, р. в г. Медногорск Оренбургской обл., мл. лейт., п/п 33881, погиб 6.12.1943.

ТУКМАЧЕВ Михаил Николаевич, серж. 755-го сп, погиб 2.12.1943.

ТЮРИН Михаил Федорович, р. в 1921 в г. Пенза, ряд., умер от ран 25.6.1944.

ФЕДОТОВ Прокофий Иванович, р. в г. Меленки Владимирской обл., ефр., п/п 63408, погиб 8.1.1944.

ФИЦЕНКО Алексей Лукьянович, ряд., погиб 21.12.1943.

ХОМЕНОК Федор Андреевич, курсант, 96-я сд, погиб 7.12.1943.

ШАПОВАЛ Семен Константинович, р. в 1909 в с. Николаевка Семеновского р-на Черниговской обл., ряд. 391-го сп 170-й сд, погиб 2.12.1943.

ШЕПЕЛЕВ Иван Андреевич, р. в 1898 в с. Ракитное Белгородской обл., ряд. 39-го исб, погиб 12.4.1944.

ШЕПЕЛЕВ Михаил Георгиевич, р. в 1910 в г. Щигры Курской обл., ст. серж., погиб 8.12.1943.

ШУЧИН Георгий Григорьевич, ряд., п/п 11464, погиб 6.12.1943.

ВОИНСКОЕ КЛАДБИЩЕ В ДЕРЕВНЕ МАЙСКОЕ

АБАЕВ Маркиел Нафталиевич, р. в г. Самарканд, серж. 1170-го сп, погиб 14.12.1943.

АБРОСИМОВ Петр Ефремович, лейт. 615-го сп, погиб 28.12.1943.

АВДЕЕВ Андрей Петрович, ряд. 1956-го иптап 70-го ибр, погиб 25.12.1943.

АВДЕЕВ Петр Семенович, р. в с. Кабаново Алтайского края, старш. 918-го сп, погиб 5.12.1943.

АВЕРЧИКОВ Александр Егорович, р. в 1914 в д. Хомутовка Курской обл., ряд. 518-го сп 129-й сд, погиб 24.12.1943.

АГАПОВ Федор Михайлович, р. в с. Хотьково Орловской обл., ряд., п/п 63408, погиб 23.1.1944.

АЗАРЕНКО Иван Васильевич, р. в д. Малые Немки Ветковского р-на, ряд. 1170-го сп, погиб 14.12.1943.

АЗАРЧЕНКОВ Захар Петрович, р. в 1906 в д. Сосновка Брянского р-на Брянской обл., ряд., 139-го сп 41-й сд, п/п 64142, погиб 15.12.1943.

АЗАРЧЕНКОВ Николай Павлович, ряд. 139-го сп, погиб 10.12.1943.

АЙНИБЕТОВ Аубакир, ряд. 244-го сп, умер от ран 16.12.1943.

АКМАНОВ Билям Салихович, р. в с. Таловка Камышинского р-на Волгоградской обл., ряд. 1174-го сп, погиб 25.12.1943.

АКСЕНЕНКО Василий Петрович, р. в 1915 в с. Петровка Городнянского р-на Черниговской обл., мл. лейт. 96-й сд, погиб 25.12.1943.

АЛЕКСАНДРОВ Николай Дмитриевич, ряд. 348-й сд, погиб 25.12. 1943.

АЛЕКСАШИН Андрей Яковлевич, ряд., погиб 9.12.1943.

АЛЕКСЕЕВ Егор Михайлович, р. в д. Холочье Чечерского р-на, ряд., п/п 37622, погиб 12. 1.1944.

АЛЕСЕНКО Савелий Карпович, р. в д. Петрополье Ветковского р-на, ряд. 1170-го сп, погиб 14.12.1943.

АЛЕХИН Трофим Михайлович, ряд., п/п 37622, погиб 23.12.1943.

АЛЕШИН Борис Никифорович, мл. лейт., п/п 30819, погиб 25.12.1943.

АЛЕШИН Фрол Семенович, ряд. 139-го сп, погиб 9.12.1943.

АЛИЕВ Гардум, серж. 139-го сп, погиб 9.12.1943.

АЛМАТОВ Дмитрий Васильевич, ряд. 39-го исб, погиб 10.4.1944.

АЛФИМОВ Евгений Иванович, р. в г. Конотоп Сумской обл., воентехник 2-го ранга, погиб 23.12.1943.

АМЕЛИН Михаил Васильевич, р. в с. Хитрово Чернского р-на Тульской обл., серж. 139-го сп, погиб 25.12.1943.

АМЕЛИЧЕВ Алексей Сергеевич, р. в 1926 в Орловской обл., ряд., погиб 14.12.1943.

АНАНКИН Александр Никитич, ряд. 139-го сп, погиб 25.12.1943.

АНДРЕЕВ Николай Александрович, р. в д. Ст. Иванаево Чистопольского р-на, Татарстан, серж. 1174-го сп, погиб 23.12.1943.

АНДРОСОВ Владимир Васильевич, р. в г. Клинцы Брянской обл., серж., погиб 9.12.1943.

АНДРЮШИН Даниил Дмитриевич, ряд. 139-го сп, погиб 31.12.1943.

АНДРЮШКИН Петр Борисович, ряд. 244-го сп, погиб 29.12.1943.

АНИКАНОВ Александр Ильич, ряд., п/п 37622, погиб 25.12. 1943.

АНИКЕЕВ Владимир Иванович, р. в 1924, ряд., погиб 25.12.1943.

АНИСЬКОВ Семен Алексеевич, ряд. 244-го сп, погиб 14.12.1943.

АНОХИН Иван Палладьевич, ряд. 457-го сп, погиб 24.12.1943.

АНОШКИН Владимир Максимович, р. в Мордовии, ряд. 45-го апб, погиб 1.7.1944.

АНТОНЮК Ефим Сидорович, р. в д. Восход Буда-Кошелевского р-на, ряд., погиб 27.1.1944.

АНТРОПОВ Иван Сергеевич, р. в 1923 в с. Ст. Бобовичи Новозыбковского р-на Брянской обл., ряд. 446-го сп, погиб 16.10.1943.

АНУФРИЕВ Владимир Михайлович, р. в 1911, ряд. 1172-го сп, умер от ран 26.12.1943.

АРБУЗОВ Иван Михайлович, ряд. 457-го сп, погиб 24.12.1943.

АРДЖЕВАНИДЗЕ Петр Константинович, р. в 1906 в Грузии, ряд. 1151-го сп, погиб 25.12.1943.

АРЖАНЫЙ Николай Максимович, р. в 1924 в д. Суховерово Стародубского р-на Брянской обл., ряд. 1172-го сп, погиб 14.12.1943.

АРСЕНЬЕВ Владимир Сергеевич, р. в 1925 в Смоленской обл., ряд. 518-го сп, погиб 1.2.1944.

АРХИПОВ Константин Иларионович, воентехник 1-го ранга, погиб 23.12.1943.

АСТАДЖАНОВ Рахмутдин, р. в Ферганской обл., ряд. 506-го апб, погиб 25.1.1944.

АСТАПЕНКО Федосий Григорьевич, ряд. 1174-го сп, погиб 25.12.1943.

АТОМАНЕНКО Максим Иосифович, ряд. 918-го сп, погиб 23.12.1943.

АТРОХОВ Иван Васильевич, р. в 1912 в д. Углы Рогачевского р-на, ряд. 1170-го сп 348-й сд, погиб 12.1.1944.

АТХАНОВ Сатоханет, р. в 1908, ряд. 1172-го погиб 14.12.1943.

АФАНАСЬЕВ Александр Андреевич, мл. серж. 1170-го сп, погиб 14.12.1943.

АФОНЧЕНКО Николай Иванович, р. в д. Несвоевка Новозыбковского р-на Брянской обл., серж., погиб 5.1.1944.

Вайсковыя могілкі ў в. Майскае.

БАБЕНКО Александр Спиридонович, р. в д. Богдановка Омской обл., ряд. 139-го сп, погиб 11.2.1944.

БАБЕНКО Иван Васильевич, ряд. 1955-го иптап, погиб 23.12.1943.

БАБИКОВ Николай Емельянович, р. в 1925, серж. 30-го сп, умер от ран 1.7.1944.

БАЖАНОВ Георгий Алексеевич, серж. 207-го оптд 348-й сд, погиб 25.12.1943.

БАЗАЕВ Алексей Дмитриевич, р. в 1916 в г. Тула, лейт., ком. взвода 45-го окаб, умер от ран 26.6.1944.

БАЙДЖАНОВ Раджат, ряд. 1088-го сп, погиб 6.12.1943.

БАКАЕВ Григорий Терентьевич, р. в Брянской обл., погиб 12.1.1944.

БАКИН Денис Григорьевич, ряд. 518-го сп, погиб 24.12.1943.

БАКУНОВ Степан Ильич, ряд. 139-го сп, погиб 9.12.1943.

БАЛАБАТЬКО Петр Семенович, лейт. 33-го фшб, погиб 23.12.1943.

БАЛАХОНОВ Андрей Антонович, р. п. Уютный Ветковского р-на, ряд., погиб 9.12.1943.

БАЛАХОНОВ Федор Терентьевич, р. в 1904, ряд., погиб 30.12.1943.

БАЛИЧЕВ Петр Федорович, ряд. 102-го сп, погиб 31.12.1943.

БАРАНОВ Антон Данилович, р. в с. Староселье Городнянского р-на Черниговской обл., мл. лейт., погиб 1.1.1944.

БАРАНОВ Василий Сергеевич, ряд. 1170-го сп, погиб 14.12.1943.

БАРИНОВ Сергей Кузьмич, ряд., погиб 23.12.1943.

БАСОВ Дмитрий Игнатьевич, ряд. 457-го сп, погиб 27.12.1943.

БАТПАЕВ Ракиси, ряд. 1172-го сп, погиб 14.12.1943.

БАТУРИН Сафон Петрович, ряд. 139-го сп, погиб 5.12.1943.

БАТЬКОВСКИЙ Леонид Денисович, р. в 1908, ст. серж., погиб 29.12.1943.

БАХАВКО Евдоким Иванович, ряд., погиб 25.12.1943.

БАХАРЕВ Федор Ефимович, мл. серж. 918-го сп, погиб 9.12.1943.

БАХМЕТЬЕВ Николай Федорович, р. в 1923 в г. Омск, серж., погиб 1.6.1944.

БЕДНЫЙ Иван Максимович, лейт., погиб 23.12.1943.

БЕЗЗУБЕНКО Михаил Фомич, р. в 1924, ряд., погиб 14.12.1943.

БЕЗРУКОВ Михаил Матвеевич, ряд. 102-го сп, погиб 14.12.1943.

БЕЛЕЧЕНКО Николай Иванович, ефр. 2-й ид, погиб 27.12.1943.

БЕЛОВ Григорий Петрович, ряд. 102-го сп, погиб 14.12.1943.

БЕЛОСВЕТ Федор Павлович, р. в 1923 в с. Ромашково Сумской обл., ряд., погиб 24.12.1943.

БЕЛОУСОВ Иван Иванович, р. в г. Ессентуки Ставропольского края, ст. лейт., погиб 23.12.1943.

БЕЛОХВОСТОВ Иван Степанович, ряд. 918-го сп, погиб 24.12.1943.

БЕЛЫХ Серафим Иванович, р. в 1904 в с. Николаевка Красногвардейского р-на Белгородской обл., ряд., погиб 14.12.1943.

БЕЛЯЕВ Аким Евменьевич, техник-интендант 2-го ранга, погиб 23.12.1943.

БЕЛЯКОВ Тихон Григорьевич, ряд. 868-го сп, погиб 8.12.1943.

БЕЛЯНЧИКОВ Иван Петрович, р. в Ясногорском р-не Тульской обл., погиб 1.1.1944.

БЕРСЕНЕВ Михаил Иванович, лейт. 916-го сп, погиб 9.12.1943.

БЕРТОВ Иван Петрович, р. в г. Кимры Тверской обл., ряд. 926-го сп, погиб 24.12.1943.

БЕССОНОВ Николай Федорович, ефр., погиб 14.12.1943.

БИРЮКОВ Алексей Иванович, р. в г. Днепродзержинск Днепропетровской обл., ряд., погиб 9.12.1943.

БИРЮКОВ Матвей Павлович, р. в 1909, ряд. 868-го сп, погиб 7.12.1943.

БИРЮКОВ Михаил Тимофеевич, р. в г. Клинцы Брянской обл., ряд. 102-го сп, погиб 14.12.1943.

БОБКОВ Василий Михайлович, р. в д. Кочемары Касимовского р-на Рязанской обл., мл. серж. 1170-го сп, погиб 23.12.1943.

БОБКОВ Николай Фролович, ряд. 868-го сп, погиб 12.12.1943.

БОБРОВ Александр Иванович, р. в Ярославской обл., ряд., п/п 47978, погиб 24.12.1943.

БОВСУНОВСКИЙ Феликс Иванович, р. в Черниговской обл., мл. лейт., погиб 6.1.1944.

БОГАЧЕВ Михаил Иванович, р. в п. Городище Волгоградской обл., кап. 8-го ошб 132-й сд, погиб 21.1.1944.

БОГДАНОВ Андрей Иванович, р. в с. Молодовое Шаблыкинского р-на Орловской обл., ряд., погиб 14.12.1943.

БОГДАНОВ Ахат Аднатович, мл. лейт., погиб 25.12.1943.

БОГДАНОВ Василий Фокич, р. в с. Благодаровка Богатовского р-на Самарской обл., ряд. 1172-го сп, погиб 24.12.1943.

БОГОДЕРОВ Филипп Егорович, 1174-й сп, погиб 26.12.1943.

БОЖИН Василий Васильевич, р. в д. В.Городцы Трубчевского р-на Брянской обл., ряд. 556-го сп, погиб 23.12.1943.

БОЙКОВ Степан Иванович, р. в 1913, кап., погиб 23.12.1943.

БОЛДОВСКИЙ Максим Иванович, ряд. 1174-го сд, погиб 10.2.1944

БОЛОБАТЬКО Петр Семенович, р. в с. Макошино Менского р-на Черниговской обл., лейт., погиб 23.12.1943.

БОЛОТКИН Степан Лутонович, ряд., погиб 9.3.1943.

БОЛОТОВСКИЙ Федор Михайлович, р. в д. Овечий Верх Ливенского р-на Орловской обл., мл. серж., п/п 37622, погиб 14.12.1943.

БОНДАРЕНКО Андрей Маркович, ряд. 244-го сп, погиб 25.12.1943.

БОНДАРЕНКО Иван Иларионович, ряд. 457-го сп, погиб 24.12.1943.

БОНДАРЕНКО Иларион Филимонович, 868-й сп, погиб 7.12.1943.

БОНДАРЕНКО Максим Михайлович, р. в 1919 в с. Придорожинка Успенского р-на Павлодарскою обл., Казахстан, старш. 222-го сп, погиб 11.12.1943.

БОНДАРЕНКО Семен Сидорович, р. в 1922, ряд. 457-го сп, погиб 25.12.1943.

БОНДАРЕНКО Яков Назарович, р. в 1911 в г. Львов, техник-интендант 2-го ранга, погиб 28.12.1943.

БОНДАРЧУК Дмитрий Васильевич, лейт. 1055-го сп, погиб 24.12.1943.

БОНДАРЧУК Михаил, ряд. 204-го сп, погиб в 1944.

БОНДАРЬ Петр Кононович, ряд. 1314-го сп, умер от ран 4.4.1944.

БОРАЙКИН Павел Ильич, р. в 1925 в Нижегородской обл., ряд., погиб 27.12.1943.

БОРДОВСКИЙ Иван Степанович, р. в 1903, ряд., погиб 14.12.1943.

БОРДОВСКИЙ Илья Васильевич, р. в 1921 в д. Старая Рудня Новозыбковского р-на Брянской обл., ряд., погиб 14.12.1943.

БОРИСОВ Михаил Ильич, ряд. 139-го сп, погиб 9.12.1943.

БОРИСОВ Тихон Васильевич, р. в Московской обл., ряд. 139-го сп 41-й сд, погиб 8.12.1943.

БОРОВИКОВ Павел Дмитриевич, ряд. 926-го сп, погиб 7.12.1943.

БОРОВОЙ Николай Захарович, ряд. 336-го сп, погиб 25.12.1943.

БОРОДИН Степан Егорович, ряд., погиб 23.12.1943.

БОРОЗДИН Леонид Михайлович, р. в 1907 в г. Зея Амурской обл., серж., погиб 25.12.1943.

БРАЖНИК Трофим Иларионович, ефр. 41-й сд, погиб 27.12.1943.

БРЕХУН Константин Филиппович, ряд. 1172-го сп, погиб 24.12.1943.

БРИТОВ Федор Иванович, ряд. 1170-го сп, погиб 14.12.1943.

БРЮХАНОВ Георгий Егорович, ефр., умер от ран 23.12.1943.

БУБОВИЧ Валентин Дмитриевич, мл. лейт. 1172-го сп, погиб 14.12.1943.

БУДУШКИН Василий Иванович, р. в Москве, ефр., погиб 25.12.1943.

БУЙМЕНОВ Перхобош, ряд. 244-го сп, погиб 14.12.1943.

БУЙНЕВИЧ Павел Иванович, ряд. 868-го сп, погиб 6.12.1943.

БУКРЕЕВ Степан Егорович, мл. серж., погиб 23.1.1944.

БУЛДАКОВ Василий Тимофеевич, ряд. 477-го иптап, погиб 29.12.1943.

БУЛЛА Савелий Григорьевич, лейт., погиб 25.12.1943.

БУЛЮК Федор Епифанович, лейт. 8-го ошб 132-й сд, погиб 23.12.1943.

БУРГАНКОВ Иван Яковлевич, ряд. 1173-го сп, погиб 26.12.1943.

БУРЫЙ Иван Трофимович, р. в 1903, ряд. 457-го сп, погиб 27.12. 1943.

БУСЫГИН Иван Кузьмич, лейт., погиб 3.12.1943.

БУТОВ Александр Михайлович, ряд., погиб 14.12.1943.

БУХАРЕВ Федор Ефимович, р. в с. Гладково Нижегородской обл., мл. серж., погиб 9.12.1943.

БУЦАЕВ Ефрем Х., ряд. 1170-го сп, погиб 25.12.1943.

БЫХОВЕЦ Николай Филиппович, р. в г. Семеновка Черниговской обл., техник-интендант 2-го ранга, погиб 23.12.1943.

БЫЧКОВ Семен Гавриилович, ряд. 556-го сп, погиб 23.12.1943.

ВАЙСЕРО Петр Федорович, р. в 1906 в с. Чеховка Погарского р-на Брянской обл., ряд., погиб 14.12.1943.

ВАЛИЖЕВ Мухамед, ефр. 139-го сп, погиб 25.12.1943.

ВАРАКО Михаил Григорьевич, р. в д. Мишково Залегощенского р-на Орловской обл., ряд. 918-го сп, погиб 23.12.1943.

ВАСИЛЕНКО Григорий Дмитриевич, р. в с. Александровка Черниговской обл., техник-интендант 2-го ранга, погиб 23.12.1943.

ВАСИЛЬЕВ Петр Варфоломеевич, старш. 287-го оипту, умер от ран 25.12.1943.

ВАЩЕНКО Александр Григорьевич, ряд. 918-го сп, погиб 23.12.1943.

ВЕКСТЛЕР Зиновий Евсеевич, 224-го сп, погиб 25.12.1943.

ВЕКШИН Роман Алексеевич, ряд. 1170-го сп, погиб 23.12.1943.

ВЕНЕВЦЕВ Николай Андреевич, р. в 1922, ряд., погиб 24.12.1943.

ВЕРЕИН Логвин Емельянович, р. в 1904 в с.Шелаево Валуйского р-на Белгородской обл., ряд. 868-го сп, погиб 12.12.1943.

ВЕРЕНЧУК Александр Васильевич, р. в 1909 в с. Халевичи Новозыбковского р-на Брянской обл., погиб 11.1.1944.

ВЕТКОВСКИЙ Василий Ефимович, р. в 1907, ряд., погиб 5.10. 1943.

ВЕТРОВ Евгений Алексеевич, р. в г. Тверь, ст. серж., п/п 37622, погиб 14.12.1943.

ВИДИШЕВ Варфоломей Иванович, ряд., погиб 9.12.1943.

ВИЛКОВ Анатолий Иванович, р. в 1925 в Костромской обл., ряд., погиб 25.12.1943.

ВИННИКОВ Петр Алексеевич, ряд., погиб 26.6.1944.

ВОЙТЕНКО Николай Романович, мл. лейт., погиб 27.12.1943.

ВОЙТОВ Гавриил Гавриилович, мл. лейт., погиб 26.12.1943.

ВОЛКОВ Владимир Кузьмич, р. в с. Талы Семилукского р-на Воронежской обл., ст. серж., погиб 9.1.1944.

ВОЛКОВ Григорий Егорович, ряд. 139-го сп, погиб 25.12.1943.

ВОЛКОВ Семен Яковлевич, р. в 1897, ряд. 680-го сп, погиб 23.12.1943.

ВОЛКОВ Федор Васильевич, военврач 8-го ошб 132-й сд, погиб 23.12.1943.

ВОЛОДИН Александр Иванович, лейт. 8-го ошб, погиб 24.12.1943.

ВОЛОДЧЕНКО Антон Ефимович, ряд., погиб 25.12.1943.

ВОЛОДЧЕНКО Федор Фомич, ряд. 1174-го сп, погиб 23.12.1943.

ВОЛОКОВСКИЙ Владимир Сергеевич, р. в Москве, серж., п/п 37622, погиб 25.12.1943.

ВОЛЧКОВ Афанасий Иванович, ряд. 244-го сп, погиб 14.12.1943.

ВОРИВОДА Дмитрий Иванович, ряд. 102-го сп, погиб 14.12.1943.

ВОРОБЬЕВ Борис Тихонович, серж., п/п 37622, погиб 25.1.1944.

ВОРОБЬЕВ Никита Афиногенович, ряд. 868-го сп, погиб 12.12.1943.

ВОРОНА Иван Макарович, серж. 459-й вис, погиб 27.12.1943.

ВОРОНИН Матвей Иванович, ряд., погиб 14.12.1943.

ВОРОНИН Николай Иванович, ряд., погиб 23.2.1944.

ВОРОНКОВ Василий Петрович, р. в Москве, кап., погиб в декабре 1943.

ВОРОПАЛО Иван Павлович, ряд., погиб 5.10.1943.

ВОСКОБОЙНЫЙ Дмитрий Александрович, ряд., умер от ран.

ВЫСОКИХ Гавриил Никитич, мл. серж., п/п 37622, погиб 14.12.1943.

ГАВРИЛЕНКО Яков Еремеевич, р. в 1898 в с. Глазовка Гомельской обл., ряд. 434-го сп, погиб 24.2.1944.

ГАВРИЛОВ Василий Константинович, р. в г. Клинцы Брянской обл., ряд. 918-го сп, погиб 23.12.1943.

ГАВРИЛОВ Георгий Зиновьевич, р. в 1924, ряд. 102-го сп, погиб 14.12.1943.

ГАВРИЛОВ Михаил Леонидович, ряд. 141-й орр, погиб 28.12.1943.

ГАВРОСЕВ Алексей Семенович, ряд. 1174-го сп, погиб 24.12.1943.

ГАЙДУК Петр Федорович, р. в 1918 в д.Осетищи Докшицкого р-на, ряд., погиб 7.7.1941.

ГАЛИТАРОВ Адам Степанович, р. в 1921 в д.Казимировка Могилевского р-на., мл. лейт. 59-го гв. шап, погиб 21.2.1944.

ГАПЕЕНКО Николай Иосифович, ряд. 1170-го сп, погиб 23.12.1943.

ГАФУРОВ Хамет, ефр. 287-го оиптд, умер от ран 26.12.1943.

ГЕРАСИМЕНКО Иван Максимович, р. в 1901, ряд., п/п 45982, погиб 14.12.1943.

ГЕРАСИМЕНКО Пантелей Николаевич, р. в 1902 в д. Халевичи Новозыбковского р-на Брянской обл., ряд. 139-го сп, погиб 9.12.1943.

ГЕРАСИМЕНКО Роман Петрович, ряд. 459-й вис, погиб 27.12.1943.

ГЕРАЩЕНКО Андрей Иванович, ряд. 457-го сп, погиб 24.12.1943.

ГЕТЬМАН Семен Григорьевич, ряд. 918-го сп, погиб 9.12.1943.

ГЛАЗУНОВ Кузьма Григорьевич, военврач 576-го ап, умер от ран в 1941.

ГЛАТОВ Владимир Иванович, ряд. 244-го сп, погиб 14.12.1943.

ГЛЕБОВ Захар Иванович, ряд. 139-го сп, погиб 14.12.1943.

ГЛУШАКОВ Иосиф Алексеевич, ряд. 1170-го сп, погиб 25.12.1943.

ГЛУШАНИН Владимир Михайлович, р. в 1924 в г.Одесса, мл. лейт., погиб 24.12.1943.

ГНЕДОВ Илья Сергеевич, ряд. 244-го сп, погиб 11.1.1944.

ГНЕУШЕВ Ефим Алексеевич, ряд. 918-го сп, погиб 6.12.1943.

ГНЕУШЕВ Игнатий Иванович, ряд. 102-го сп, погиб 14.12. 1943.

ГОЛЕВ Федор Гурьевич, р. в д. Прогресс Трубчевского р-на Брянской обл., ряд., погиб 14.12.1943.

ГОЛИШЕВ Петр Павлович, р. в Кемеровской обл., погиб 26.12.1943.

ГОЛОВАНОВ Василий Иванович, р. в г. Стародуб Брянской обл., ряд. 244-го сп, погиб 26.10.1943.

ГОЛОВАЧЕВ Алексей Иванович, р. в г. Владикавказ Северо-Осетинской Республики, ряд., погиб 11.12.1943.

ГОЛОВАЧЕВ Никифор Никифорович, р. в 1902, ряд. 457-го сп, погиб 24.12.1943.

ГОЛОВЧЕНКО Петр Андреевич, ряд. 926-го сп, погиб 5.1.1944.

ГОЛУБЕВ Анатолий Александрович, р. в г. Ярославль, ст. серж., погиб 21.2.1944.

ГОНТ Карп Исакович, ряд. 132-го сп, погиб 19.12.1943.

ГОНЧАРЕНКО Никита Евменьевич, р. в с. Лебедин Черкасской обл., ряд. 1172-го сп, погиб 24.12. 1943.

ГОРБАЧЕВ Антон Антонович, лейт., погиб 14.12.1943.

ГОРБАЧЕВ Василий Иванович, р. в 1918 в Калинковичском р-не, ефр. 41-й сд, погиб 25.12.1943.

ГОРДЕЕВ Николай Гавриилович, р. в г. Клинцы Брянской обл., ряд. 139-го сп, погиб 25.12.1943.

ГОРДИЕНКО Андрей Афанасьевич, лейт., погиб 24.12.1943.

ГОРОВОЙ Егор Миронович, ряд. 102-го сп, погиб 14.12.1943.

ГОРОХОВ Дмитрий Степанович, ефр. 916-го ап, погиб 23.12.1943.

ГОРОШКО Владимир Ильич, р. в 1925 в г. Клинцы Брянской обл., ряд., погиб 9.12.1943.

ГРАЖДАНКИН Иван Тихонович,р. в г. Ставрополь, ряд., погиб 25.12.1943.

ГРАЧЕВ Алексей М., ряд. 1312-го сп, погиб 25.3.1944.

ГРЕБЕННИК Иван Павлович, р. в 1906 в Сумской обл., лейт. 8-го ошб 132-й сд, погиб 24.12.1943.

ГРЕБЕНЬ Иван Данилович, ряд. 868-го сп, погиб 12.12.1943.

ГРЕБЕШКОВ Григорий Хрисанфович, ряд., погиб 31.12.1943.

ГРИБ Антон Владимирович, р. в 1918, лейт., погиб 23.12.1943.

ГРИГОРЕНКО Иван Аксентьевич, ефр., погиб 30.3.1944.

ГРИГОРЬЕВ Борис Алексеевич, р. в 1922 в г. Новосибирск, ряд., погиб 23.12.1943.

ГРИДНЕВ Егор Алексеевич, ряд., погиб 23.12.1943.

ГРИНЕВ Федор Георгиевич, р. в г. Карачев Брянской обл., ряд., погиб 9.12.1943.

ГРИНЧЕНКО Алексей Федорович, мл. лейт., погиб 24.12.1943.

ГРИШЕЧКИН Дмитрий Михайлович, ряд., погиб 14.12.1943.

ГРИШИН Григорий Степанович, ряд., погиб 24.12.1943.

ГРИШИН Федор Никитич, р. в 1907, погиб 14.12.1943.

ГРОМЫКО Николай Григорьевич, ряд. 244-го сп, погиб 24.12.1943.

ГРОМЫКО Федор Тимофеевич, р. в 1910 в Ветковском р-не, ряд., погиб 5.1.1944.

ГРУДИНИН Александр Андреевич, погиб 7.12.1943.

ГРЫЩЕНКО Андрей Васильевич, р. в 1918, лейт., погиб 24.12.1943.

ГРЯДУНОВ Иван Николаевич, р. в 1898, ряд., погиб 22.12.1943.

ГУЗЕНКОВ Никифор Данилович, ряд. 1170-го сп, погиб 26.12.1943.

ГУЛЕВИЧ Василий Казимирович, ряд. 556-го сп, погиб 23.12.1943.

ГУЛЕВИЧ Павел Михайлович, ряд., погиб 27.12.1943.

ГУЛЬ Василий Степанович, ряд., погиб 24.12.1943.

ГУМЕННЫЙ Петр Осипович, р. в г. Клинцы Брянской обл., ряд., погиб 30.9.1943.

ГУРА Владимир Трофимович, ст. лейт. 1174-го сп, погиб 14.12.1943.

ГУРИН Андрей Тихонович, р. в 1914 в с. Гуриновка Белопольского р-на Сумской обл., лейт., погиб 23.11.1943.

ГУСАКОВ Иван Осипович, ряд. 1170-го сп, погиб 14.12.1943.

ГУСАКОВ Семен Максимович, р. в 1907, ряд. 868-го сп, погиб 11.12.1943.

ДАВЫДЕНКО Максим Филиппович, р. в Ветковском р-не, ряд. 244-го сп, погиб 25.12.1943.

ДАВЫДЕНКО Мария Ивановна, р. в 1926 в Ветковском р-не, ряд., погибла 25.12.1943.

ДАВЫДОВ Алексей Андреевич, р. в 1902 в д. Орловка Белгородской обл., ряд. 2-й ид, погиб 15.2.1944.

ДАНИЛОВ Иван Григорьевич, р. в д. Скрипино Владимирской обл., серж., п/п 62918, погиб 25.12.1943.

ДАХОВ Иван Федорович, р. в 1905 в Прохоровском р-не Белгородской обл., ряд., погиб 7.12.1943.

ДЕВЯТЧИКОВ Тихон Григорьевич, ряд., п/п 41142, погиб 31.12.1943.

ДЕЙ Аврам Семенович, мл. политрук, погиб 23.12.1943.

ДЕМИДОВ Алексей Никитич, мл. серж., погиб 14.12.1943.

ДЕМИН Виктор Иванович, ряд. 1174-го сп, погиб 25.12.1943.

ДЕМИН Иван Андреевич, ряд. 556-го сп, погиб 24.12.1943.

ДЕНИСЕНКО Владимир Александрович, майор, погиб 6.1.1944.

ДЕНИСОВ Николай Егорович, р. в д. Новоселки Тверской обл., ряд., погиб 14.12.1943.

ДЕНИСОВ Павел Васильевич, ряд., погиб 23.12.1943.

ДЕРБЕНЕВ Филипп Акимович, серж., погиб 28.12.1943.

ДЕРЖАВСКИЙ Лаврентий Матвеевич, р. в д. Старое Закружье Ветковского р-на, ряд., погиб 14.12.1943.

ДЕРКАЧ Виктор Яковлевич, р. в Сумской обл., лейт., погиб 23.12.1943.

ДЕРКАЧ Семен Дмитриевич, погиб 6.1.1944.

ДЕУЛЯ Александр Зиновьевич, ряд., погиб 8.1.1944.

ДЖУМАХОМБЕТОВ Бектурган, ряд., погиб 26.12.1943.

ДЖУРАЕВ Тургумбай, ефр., п/п 37622, погиб 26.12.1943.

ДМИТЕРКО Дмитрий Дмитриевич, ст. лейт., погиб 24.12.1943.

ДМИТРИЕВ Василий Петрович, мл. лейт., погиб 24.12.1943.

ДМИТРИЕВ Николай Семенович, ряд., погиб 7.12.1943.

ДОВЖЕНОК Федот Иосифович, р. в 1903, ряд. 1172-го сп, погиб 24.12.1943.

ДОГРИН Виктор Федорович, р. в 1925, 4-я сд, погиб 3.3.1944.

ДОДОН Василий Исакович, р. в 1923, ряд. 457-го сп, погиб 22.12.1943.

ДОЛГИЙ Михаил Ефимович, р. в д. Потесы Ветковского р-на, ряд. 139-го сп 41-й сд, погиб 9.12.1943.

ДОМАНОВ Ириней Терентьевич, р. в Черниговской обл., погиб 24.12.1943.

ДОРОВСКИХ Михаил Петрович, ряд. 139-го сп, погиб 9.12.1943.

ДОРОФЕЕВ Иван Поликарпович, р. в 1925 в с. Студеное Орловской обл., серж. 1174-го сп, погиб 23.12.1943.

ДОРОХОВ Михаил Алексеевич, р. в г. Анапа Краснодарского края, лейт. 457-го сп, погиб 25.12.1943.

ДРОБЫШЕВСКИЙ Степан Игнатович, р. в Ветковском р-не, ряд. 1170-го сп, погиб 14.12.1943.

ДРОНОВ Филипп Николаевич, ряд. 244-го сп, погиб 14.12.1943.

ДУБАС Василий Ефимович, кап. 287-й оиптд, погиб в 1943.

ДУБИНИН Владимир Леонтьевич, ряд. 918-го сп, погиб 5.12.1943.

ДУБРОВСКИЙ Семен Михайлович, р. в д. Колбовка Ветковского р-на, ряд. 102-го сп, погиб 5.12.1944.

ДУДАРЕВ Евгений Афанасьевич, ряд. 318-го гап, погиб 7.7.1941.

ДУДКО Василий Андреевич, р. в 1907 в с. Пятовск Стародубского р-на Брянской обл., ряд. 1174-го сп, погиб 25.12.1943.

ДУМАЧЕВ Павел Васильевич, ефр. 102-го сп, погиб 8.1.1944.

ДУСОВ Григорий Андреевич, р. в д. Шейка Ветковского р-на, ряд. 139-го сп, погиб 14.12.1943.

ДЬЯКОВ Леон Сергеевич, р. в 1924 в с. Покоть Чечерского р-на, погиб 1.4.1944.

ДЯТЛОВ Николай Владимирович, серж., погиб 24.12.1943.

ЕВСЕЕНКО Георгий Иванович, р. в Алагирском р-не, Северная Осетия, лейт. 8-го ошб, погиб 25.12.1943.

ЕВТЕХОВ Иван Павлович, р. в г. Мценск Орловской обл., ст. серж., п/п 92414, погиб 10.3.1944.

ЕГОРОВ Василий Федорович, р. в Богородицком р-не Тульской обл., ряд. 918-го сп, погиб 28.12.1943.

ЕГОРОВ Иван Васильевич, р. в Краснокутском р-не Харьковской обл., 8-й ошб, погиб 23.12.1943.

ЕЛИЗАРЕНКО Афанасий Егорович, р. в 1900 в Буда-Кошелевском р-не, ряд. 1170-го сп, погиб 1.2.1944.

ЕЛИСЕЕНКО Петр Павлович, р. в 1920 в Новозыбковском р-не Брянской обл., ряд. 459-й впс, погиб 27.12.1943.

ЕЛКИН Иван Алексеевич, р. в Хвастовичском р-не Калужской обл., ряд. 139-го сп, погиб 15.12.1943.

ЕМЕЛЬЯНЕНКО Василий Иванович, р. в 1923 в Стародубском р-не Брянской обл., ряд., в/ч 37656, погиб 25.1.1944.

ЕПЕРИН Василий Ефимович, р. в Самарской обл., ряд. 139-го сп, погиб 25.12.1943.

ЕРЕМИН Петр Егорович, р. в Сафоновском р-не Тульской обл., мл. серж. 139-го сп, погиб 25.12.1943.

ЕРИН Александр Павлович, р. в 1922 в Ленинградской обл., ст. лейт. 139-го сп, погиб 9.12.1943.

ЕРМАКОВ Александр Александрович р. в Хотынецком р-не Орловской обл., ряд. 446-го сп, погиб 17.10.1943.

ЕРМАКОВ Владимир Федорович, р. в Шаблыкинском р-не Орловской обл., ряд. 102-го сп, погиб 24.12.1943.

ЕРМАКОВ Павел Сергеевич, р. в с. Филипповка Трубчевского р-на Брянской обл., ряд. 102-го сп, погиб 14.12.1943.

ЕРМАКОВ Петр Савельевич, р. в с. Филипповка Трубчевского р-на Брянской обл., ряд. 102-го сп, погиб 7.1.1944.

ЕРМОЛАЕВ Лазарь Хиврисович, р. в 1909 в Абдулинском р-не Оренбургской обл., ряд., погиб 24.12.1943.

ЕРМОЛЕНКО Иларион Тимофеевич, р. в г. Стародуб Брянской обл., ряд. 244-го сп, погиб 25.12.1943.

ЕРОНИН Иван Андреевич, р. в Рязанском р-не Рязанской обл., ряд. 1174-го сп, погиб 26.12.1943.

ЕРОФЕЕВ Сергей Николаевич, р. в Костромском р-не Костромской обл., ряд. 102-го сп, погиб 23.12.1943.

ЕРШОВ Иван Степанович, р. в Шаблыкинском р-не Орловской обл., ряд. 1174-го сп, погиб 24.12.1943.

ЕСМУЛЬДИЕВ Хамид, р. в Джамбейтинском р-не Западно-Казахстанской обл., Казахстан, ряд. 244-го сп, погиб 15.12.1943

ЖАРКИН Иван Анисимович, р. в 1923 в Буда-Кошелевском р-не, ряд., п/п 57301, погиб 10.1.1944.

ЖАРКОВ Петр Лукьянович, р. в Гомельском р-не, ряд. 459-го сп, погиб 27.12.1943

ЖЕЛЕЗНЯКОВ Степан Степанович, р. в Стародубском р-не Брянской обл., ряд. 131-го азсп, погиб 20.4.1944.

ЖЕРДЕВ Александр Иванович, р. в г. Новокузнецк Кемеровской обл., 244-й сп, погиб 25.12.1943.

ЖМУРИН Николай Васильевич, р. в Карачевском р-не Брянской обл., 244-й сп, погиб 24.12.1943.

ЖУЙКО Иван Митрофанович, р. в Воронежской обл., ст. серж., умер от ран 14.7.1944.

ЖУК Демид Васильевич, р. в г.Стародуб Брянской обл., ряд. 1174-го сп, погиб 23.12.1943.

ЖУНУСОВ Тамим, р. в Алексеевском р-не Акмолинской обл., Казахстан, погиб 14.12.1943.

ЖУРКО Сергей Семенович, р. в Погарском р-не Брянской обл., погиб 23.12.1943.

ЗАБОЛОЦКИЙ Трофим Федорович, р. в 1911 в Стародубском р-не Брянской обл., ряд. 102-го сп, погиб 14.12.1943.

ЗАБОРОВСКИЙ Михаил Петрович, р. в 1909 в Терновском р-не Воронежской обл., серж., погиб 25.12.1943.

ЗАВАРЗИН Степан Милентьевич, р. в 1912 в Павловском р-не Воронежской обл., серж. 918-го сп 250-й сд, погиб 9.12.1943.

ЗАДИРАКА Василий Кондратьевич, р. в Черниговской обл., погиб 23.12.1943.

ЗАЙЦЕВ Дмитрий Петрович, р. в 1909 в с. Святск Новозыбковского р-на Брянской обл., мл. серж. 139-го сп, погиб 9.12.1943.

ЗАЙЦЕВ Илья Константинович, р. в 1913 в Касимовском р-не Рязанской обл., ряд., погиб 25.2.1944.

ЗАЙЧЕНКО Николай Михайлович, ст. серж. 287-го оиптд, умер от ран.

ЗАМКИН Кузьма Емельянович, р. в 1906 в Новозыбковском р-не Брянской обл., ряд. 139-го сп, погиб 14.12.1943.

ЗАМОТИН Яков Никитич, р. в 1907 в г. Нижний Новгород, ряд., погиб 22.12.1943.

ЗАПОЛЬСКИХ Александр Макарович, р. в 1924 в г. Ижевск, мл. серж., погиб 25.12.1943.

ЗАРУБИН Николай Васильевич, р. в 1926 в г. Ветлуга Нижегородской обл., ст. серж. 457-го сп, погиб 23.12.1943.

ЗАСУЛЬСКИЙ Василий Петрович, р. в 1924 в г.Стародуб Брянской обл., ряд. 244-го сп, умер от ран 16.12.1943.

ЗАХАРЕНКО Антон Петрович, р. в 1923 в Белоярском р-не Свердловской обл. , ряд. 868-го сп, погиб 10.12.1943.

ЗАХАРОВ Петр Осипович, р. в 1910 в г. Киев, ряд., умер от ран 30.6.1944.

ЗАХАРОВ Сергей Федорович, р. в с. Яковлевка Ясиноватского р-на Донецкой обл., ряд., погиб 11.2.1944.

ЗАХАРЧЕНКО Максим Михайлович, р. в 1908 в Сумской обл., военфельдшер, погиб 7.1.1944.

ЗАШКА Федор Иванович, р. в 1905 в д. Халевичи Новозыбковского р-на Брянской обл., ряд. 139-го сп, погиб 14.12.1943.

ЗЕМЛЯНСКИЙ Леонид Иванович, р. в Клинцовском р-не Брянской обл., ряд. 1170-го сп, погиб 28.12.1943.

ЗИЛИН Кузьма Иванович, р. в Ветковском р-не, серж. 139-го сп, погиб 11.12.1943.

ЗИНИН Алексей Александрович, р. в Шатурском р-не Московской обл., ст. серж., погиб 9.12.1943.

ЗИНОВСКИЙ Анатолий Борисович, р. в г. Клинцы Брянской обл., ряд. 102-го сп, погиб 14.12.1943.

ЗОЛОТОРЕВ Александр Александрович, р. в г. Тамбов, 8-й ошб, погиб 23.12.1943.

ЗОЛОТУХИН Михаил Григорьевич, р. в Шаблыкинском р-не Орловской обл., ряд. 244-го сп, погиб 16.12.1943.

ЗОСИМЕНКО Михаил Андреевич, р. в 1915 в Днепропетровской обл., ряд. 1314-го сп, умер от ран 4.4.1944.

ЗУБКОВ Иван Иванович, р. в г. Калининград Московской обл., ряд. 102-го сп, погиб 14.12.1943.

ЗУБКОВ Сергей Дмитриевич, р. в Глазуновском р-не Орловской обл., ряд. 102-го сп, погиб 9.12.1943.

ЗУДИН Константин Андреевич, р. в г. Советская Гавань Хабаровского края, ряд. 1172-го сп, погиб 25.12.1943.

ЗЮКОВ Иван Сергеевич, р. в Трубчевском р-не Брянской обл., ряд. 556-го сп, погиб 24.12.1943.

ИВАНЕНКОВ Петр Иванович, р. в 1921 в Новозыбковском р-не Брянской обл., ряд. 109-го сп, погиб 30.12.1943.

ИВАНОВ Георгий Григорьевич, р. в 1921 в с. Жало Манского р-на Красноярского края, ряд. 1172-го сп, погиб 25.12.1943

ИВАНОВ Николай Федорович, р. в Суояровском р-не Карелии, ряд. 112-го сп, погиб 14.12.1943.

ИВАНОВ Юрий Николаевич, р. в г. Чебоксары, Чувашия, ряд. 926-го сп, погиб 10.12.1943.

ИВАНУШКО Михаил Васильевич, р. в 1918 в д. Халевичи Новозыбковского р-на Брянской обл., ряд., погиб 30.12.1943.

ИВАНЮТИН Александр Михайлович, р. в Трубчевском р-не Брянской обл., ряд. 102-го сп, погиб 14.12.1943.

ИВАЩЕНКО Антон Лаврентьевич, р. в 1907 в с. Верещаки Новозыбковского р-на Брянской обл., ряд. 139-го сп, погиб 8.11.1943.

ИВАЩЕНКО Иван Григорьевич, р. в Сахновщинском р-не Харьковской обл., ряд., умер от ран 10.4.1944.

ИГНАРЬЕВ Николай Александрович, р. в Старицком р-не Тверской обл., ст. серж. 102-го сп, погиб 23.12.1943.

ИГОЛКИН Максим Тимофеевич, р. в Губкинском р-не Белгородской обл., ряд. 244-го сп, погиб 25.12.1943.

ИЗМАЙЛОВ Алексей Николаевич, р. в г. Пенза, погиб.

ИЗОТОВ Андрей Иванович, р. в Трубчевском р-не Брянской обл., ряд. 102-го сп, погиб 14.12.1943.

ИЛЬЕНКОВ Григорий Григорьевич, р. в Трубчевском р-не Брянской обл., ряд. 102-го сп, погиб 14.12.1943.

ИЛЬИН Василий Александрович, р. в 1921 в Алексинском р-не Тульской обл., ряд. 141-й оор, погиб 14.12.1943.

ИЛЬЧЕНКО Василий Афанасьевич, р. в Руднянском р-не Волгоградской обл., ряд. 1172-го сп, погиб 14.12.1943.

ИЛЬЮЩЕНКО Федор Иванович, р. в Руднянском р-не Смоленской обл., ст. серж. 102-го сп, погиб 14.12.1943.

ИЛЬЯЧЕНКО Яков Степанович, р. в Львовской обл., погиб 22.12.1943.

ИЛЬЯШЕНКО Алексей Федорович, р. в 1921 в Конотопском р-не Сумской обл., мл. воентехник 8-го ошб, погиб 24.12.1943.

ИОНИН Федор Фролович, р. в Дмитровском р-не Орловской обл., ряд. 1170-го сп, погиб 25.12.1943.

ИСМАГИЛОВ Ахуньян Абдуллович, р. в Башкирии, ряд., погиб 5.3.1944.

ИСТОМИН Иван Григорьевич, р. в 1921 в Кировской обл., лейт., п/п 03409, погиб 6.12.1943.

ИШБАЕВ Ядгар, р. в Ташкентской обл., ряд. 1170-го сп, погиб 14.12.1943.

КАВУЛЬТИН Лука Ильич, р. в д. Морозовка Добрушского р-на, ряд. 244-го сп, погиб 15.12.1943.

КАЗАКОВ Кирилл Афанасьевич, р. в Северо-Енисейском р-не Красноярского края, мл. лейт. 1174-го сп, погиб 24.12.1943.

КАЗАКОВ Лавр Андреевич, р. в 1901 в г. Тула, ряд. 16-го сп 102-й сд, умер от ран 2.7.1944.

КАЗАНЦЕВ Александр Семенович, р. в Алтайском крае, ефр. 102-го сп, погиб 31.12.1943.

КАЗАНЦЕВ Иван Яковлевич, р. в Мордовии, ряд. 926-го сп, погиб 8.1.1944.

КАЛАШНИКОВ Сергей Никанорович, р. в Мытищенском р-не Московской обл., ряд., погиб 25.12.1943.

КАЛИНА Василий Матвеевич, р. в г. Стародуб Брянской обл., ряд. 139-го сп, погиб 25.12.1943.

КАЛИНИН Григорий Александрович, р. в г. Чернигов, лейт., погиб 24.12.1943.

КАЛМЫКОВ Николай Архипович, р. в Залегощенском р-не Орловской обл., 1170-й сп, погиб 14.12.1943.

КАЛМЫКОВ Петр Семенович, р. 5.3.1926 в Ростовской обл., ряд., п/п 61647, погиб 23.2.1944.

КАМЕКО Михаил Игнатьевич, р. в Брянской обл., мл. лейт. 8-го ошб, погиб 19.1.1944.

КАМЕНЩИКОВ Иван Емельянович, р. в 1915, лейт., зам. ком. роты 57-й А, погиб 23.12.1943.

КАНАЕВ Андрей Дмитриевич, р. во Владимирской обл., ряд., в/ч 34758, погиб 25.12.1943.

КАНЫШКОВ Василий Егорович, р. в 1922 в Сапожковском р-не Рязанской обл., лейт. 8-го ошб, погиб 25.12.1943.

КАПИТОНОВ Владимир Акимович, р. в г. Стародуб Брянской обл., ряд. 139-го сп. погиб 25.12.1943.

КАРАСИН Николай Акимович, р. в Трубчевском р-не Брянской обл., ряд., погиб 14.12.1943.

КАРГИН Федор Порфирьевич, р. в Мордовии, ряд. 518-го сп, погиб 24.12.1943.

КАРПИНИН Митрофан Андреевич, р. в 1913 в Глуховском р-не Сумской обл., мл. лейт. 8-го ошб, погиб 23.12.1943.

КАРПОВ Харис Фахретдинович, р. в Наримановском р-не Астраханской обл., серж. 102-го сп, погиб 8.1.1944.

КАРПУШИН Степан Федорович, р. в Самарской обл., ряд. 244-го сп, умер от ран 16. 12. 1943.

КАРХСАНОВ Яков Никифорович, ряд., погиб 25.12.1943.

КАРЮХИН Федор Никодимович, р. в 1910 в Хакассии, ряд., погиб 1.2.1944.

КАСЬЯНОВ Василий Григорьевич, р. в 1924 в Одинцовском р-не Московской обл., ряд., погиб 20.4.1944.

КАУФМАН Борис Павлович, р. в г. Баку, 39-й исапб, погиб 23.12.1943.

КАЦУБО Франц Константинович, р. в 1903, ряд. 868-го сп, погиб 8.12.1943.

КАЧУРО Иван Григорьевич, р. в 1907 в Клинцовском р-не Брянской обл., ряд. 868-го сп, погиб 6.12.1943.

КИРБИЧЕВ Яков Александрович, р. в Урицком р-не Орловской обл., ряд. 102-го сп, погиб 9.12.1943.

КИРИЕНКО Семен Иванович, р. в д. Потесы Ветковского р-на, ряд. 139-го сп, погиб 9.12.1943.

КИРИКОВ Василий Иванович, р. в Навлинском р-не Брянской обл., ряд. 102-го сп, погиб 14.12.1943.

КИРИЛЕЦ Василий Иванович, р. в Черкасской обл., техник-интендант 8-го ошб, погиб 25.1.1944.

КИСЕЛЕВ Василий Петрович, р. в 1895 в Орловском р-не Орловской обл., ряд., погиб 24.12.1943.

КИСЕЛЕВ Иван Петрович, р. в 1908 в Клинцовском р-не Брянской обл., ряд. 457-го сп, погиб 23.12.1943.

КИСЕЛЕВ Леонид Николаевич, р. в Курганской обл., ряд., п/п 24876, погиб 25.12.1943.

КИСЕЛЕВ Петр Иванович, умер от ран 1.7.1944.

КЛЕЦКИН Дмитрий Семенович, р. в Трубчевском р-не Брянской обл., ряд. 556-го сп, погиб 25.12.1943.

КЛЕЦКИН Илья Егорович, р. в Мариинском р-не Кемеровской обл., ряд. 244-го сп, погиб 14.12.1943.

КЛИМЕНКО Сергей Павлович, р. в 1908 в Сумской обл., воентехник 1-го ранга 218-го сп, погиб 6.1.1944.

КЛИМКО Михаил Васильевич, р. в Борисовском р-не Минской обл., ряд. 926-го сп, погиб 4.12.1943.

КЛЮШИН Виктор Парфенович, р. в Вадском р-не Нижегородской обл., ряд. 518-го сп, погиб 26.12.1943.

КНЯЗЕВ Михаил Степанович, р. в Глушковском р-не Курской обл., ряд. 2-й ид, погиб 23.12.1943.

КНЯЗЕВ Николай Васильевич, р. в Тонкинском р-не Нижегородской обл., ст. серж. 117-го сп, погиб 25.12.1943.

КОБОЗЕВ Алексей Андреевич, р. в Севском р-не Брянской обл., ряд. 1170-го сп, погиб 4.12.1943.

КОБОЗЕВ Василий Николаевич, р. в Тальменском р-не Алтайского края, ряд., погиб 24.1.1944.

КОВАЛЕВ Андрей Петрович, р. в г. Запорожье, Украина, ряд. 102-го сп, погиб 9.12.1943.

КОВАЛЕВ Антон Федорович, р. в 1900 в д. Ст. Рудня Новозыбковского р-на Брянской обл., ряд. 102-го сп, погиб 14.12.1943.

КОВАЛЕВ Гавриил Иванович, р. в 1911 в с.Рудня Новозыбковского р-на Брянской обл., ряд. 102-го сп, погиб 14.12.1943.

КОВАЛЕВ Иван Михайлович, р. в Унечском р-не Брянской обл., ряд. 457-го сп, погиб 24.12.1943.

КОВАЛЕВ Иван Павлович, р. в Старозакружском сельсовете Ветковского р-на, ряд. 244-го сп, погиб 25.12.1943.

КОВАЛЕВ Константин Андреевич, р. в г. Харьков, ряд. 139-го сп, погиб 25.12.1943.

КОВАЛЕНКО Григорий Никитич, р. в Харьковской обл., ряд., умер от ран 28.3.1944.

КОВАЛЕНКО Федор Гавриилович, р. в Донецкой обл., ряд. 102-го сп, погиб 14.12.1943.

КОВАЛЬЧЕНКО Петр Федорович, р. в 1923 в д. Коробовщина Стародубского р-на Брянской обл., ряд. 28-го оиптд, погиб 30.12.1943.

КОВАЛЬЧУК Михаил Власович, р. в Николаевской обл., ряд., погиб 22.2.1944.

КОВГУНОВ Лазарь Стефанович, р. в 1897 в с. Балыкино Погарского р-на Брянской обл., ряд., погиб 14.12.1943.

КОВЕЦКИЙ Эдуард Доминикович, р. в г. Тверь, мл. лейт. 33-го ошб, погиб 26.12.1943.

КОВЕШНИКОВ Яков Иванович, р. в с. Ковешенка Тоцкого р-на Оренбургской обл., ряд, 918-го сп, погиб 24.12.1943.

КОГАН Федор Гавриилович, р. в с. Плоское Носовского р-на Черниговской обл., п/п 15386, погиб 14.12.1943.

КОЖЕВНИКОВ Александр Андреевич, р. 30.9.1905 в г.Белорецк, Башкирия, ряд., погиб 27.12.1943.

КОЗЛОВ Владимир Иванович, р. в 1924 в Дубовском р-не Ростовской обл., ряд., погиб 8.12.1943.

КОЗЛОВ Иван Моисеевич, р. в д. Старое Закружье Ветковского р-на, ряд. 244-го сп, погиб 11.1.1944.

КОЗЛОВ Михаил Васильевич, р. в г. Гомель, мл. лейт. 8-го ошб 132-й сд, погиб 23.12.1943.

КОЗЛОВ Николай Владимирович, р. в г. Тула, политрук 8-го ошб, погиб 24.12.1943.

КОЛЕСНИКОВ Владимир Тимофеевич, р. в г. Клинцы Брянской обл., ряд. 139-го сп, погиб 25.12.1943.

КОЛЕСОВ Александр Иванович, р. в 1900 в Бавлинском р-не, Татарстан, мл. серж 2-й ид, погиб 24.12.1943.

КОЛОМИЕЦ Алексей Михайлович, р. в с. Верхолесье Корюковского р-на Черниговской обл., погиб 1.1.1944.

КОЛОСОВ Степан Архипович, р. в 1913 в с. Заулье Севского р-на Брянской обл., политрук, погиб 23.12.1943.

КОЛТОВ Борис Семенович, р. в 1913 в г. Казань, Татарстан, серж., погиб 18.12.1943.

КОЛЬЖАНОВ Павел Васильевич, р. в Балашовском р-не Саратовской обл., ряд. 222-го сп, погиб 7.12.1943.

КОМОГОРЦЕВ Борис Макарович, р. в п. Курорт-Дарасун Карымского р-на Читинской обл., ряд. 139-го сп, погиб 25.12.1943.

КОНАШЕНКО Иван Самсонович, р. в Костромском р-не Костромской обл., ряд. 1170-го сп, погиб 23.12.1943.

КОНДРАТЕНКО Кирей Федорович, р. в 1911 в Ветковском р-не, ряд. 868-го сп, погиб 11.12.1943.

КОНДРАТОВ Михаил Авдеевич, р. в г. Белгород, подполк. 279-й иад, погиб 23.12.1943.

КОНДУСОВ Семен Гордеевич, р. в Лискинском р-не Воронежской обл., старш., погиб 23.12.1943.

КОНИН Александр Федорович, р. в 1923 в г. Белев Тульской обл., лейт., погиб 17.11.1943.

КОНОВАЛЕНКО Петр Антонович, р. в 1924 в г.Клинцы Брянской обл., ряд. 457-го сп, погиб 23.12.1943.

КОНОВАЛОВ Иван Михайлович, р. в Урицком р-не Орловской обл., ряд. 102-го сп, погиб 14.12.1943.

КОНОВАЛОВ Николай Николаевич, р. в 1925 в Трубчевском р-не Брянской обл., ряд. 868-го сп, погиб 11.12.1943.

КОНЯКИН Петр Михайлович, р. в Дятьковском р-не Брянской обл., ряд. 139-го сп, погиб 10.12.1943.

КОРНАКОВ Яков Никифорович, р. в Петровск-Забайкальском р-не Читинской обл., ряд. 1172-го сп, погиб 25.12.1943.

КОРНЕЕВ Егор Степанович, р. в Буда-Кошелевском р-не, ряд. 1174-го сп, погиб 9.2.1944.

КОРНИЛЬЦЕВ Василий М., ряд. 1314-го сп, погиб 13.4.1944.

КОРОВКИН Иван Афанасьевич, р. в д. Еремино Гомельского р-на, ряд. 1170-й сп, погиб 26.12.1943.

КОРОВНИКОВ Борис Алексеевич, р. в 1908 в г. Орел, ряд., погиб 25.12.1943.

КОРОЛЕВ Александр Иванович, р. в Загорском р-не Московской обл., 1172-й сп, погиб 25.12.1943.

КОРОЛЕВ Алексей Николаевич, р. в 1901 в Стародубском р-не Брянской обл., ряд., погиб 14.12.1943.

КОРОЛЕВ Василий Егорович, р. в Брасовском р-не Брянской обл., ряд. 1170-го сп, погиб 9.2.1944.

КОРОЛЕВ Иван Петрович, р. в д. Бабылевка Глазуновского р-на Орловской обл., ряд., погиб 14.12.1943.

КОРОТКЕВИЧ Иван Ильич, р. в Гомеле, воентехн. 8-го ошб, погиб 23.12.1943.

КОРОТКЕВИЧ Станислав Антонович, р. в Буда-Кошелевском р-не, ряд., п/п 44342, погиб 13.5.1944.

КОРОТКОВ Филипп Андреевич, р. в Хотынецком р-не Орловской обл., ряд. 1170-го сп, погиб 23.12.1943.

КОРТАВЕНКО Петр Петрович, р. в 1915 в Почепском р-не Брянской обл., ряд., погиб 26.12.1943.

КОРЧАГИН Василий Николаевич, р. в 1924, лейт., погиб 25.12.1943.

КОРЯВУШКИН Сергей Михайлович, р. в г. Клинцы Брянской обл., ряд. 102-го сп, погиб 14.12.1943.

КОРЯКИН Николай Акимович, р. в с. Карташево Трубчевского р-на Брянской обл., ряд., 102-го сп, погиб 14.12.1943.

КОСАРЕНКО Роман П., ряд. 1314-го сп, погиб 25.3.1944.

КОСЕНКОВ Стефан Иванович, р. в д. Духново Трубчевского р-на Брянской обл., ряд. 102-го сп, погиб 14.12.1943.

КОСНЫРЕВ Кузьма Гавриилович, р. в Яранском р-не Кировской обл., мл. серж., погиб 24.12.1943.

КОСТАРНОВ Иван Яковлевич, р. в 1924 в Новодеревеньковском р-не Орловской обл., погиб 14.1.1944.

КОСТЕНКО Филипп Лукич, р. в Азовском р-не Ростовской обл., ефр. 244-го сп, погиб 25.12.1943.

КОСТЕРИН Валентин Алексеевич, р. в Нижегородской обл., серж. 457-го сп, погиб 25.12.1943.

КОСТИН Иван Трофимович, р. в 1913 в Новозыбковском р-не Брянской обл., ряд. 102-го сп, погиб 14.12.1943.

КОСТИН Петр Сергеевич, р. в 1919 в д. Хомвичи Новозыбковского р-на Брянской обл., ряд. 102-го сп, погиб 14.12.1943.

КОСТОЧКО Филипп Кириллович, р. в д. Старое Закружье Ветковского р-на, ряд. 139-го сп, погиб 25.12.1943.

КОСТЮКОВ Павел Александрович, ряд. 102-го сп, погиб 28.12.1943.

КОСТЮЧЕНКО Алексей Сидорович, р. в д. Феськовка Менского р-на Черниговской обл., мл. лейт., погиб 23.12.1943.

КОТЕЕВ Иван Васильевич, р. в 1921 в г. Белев Тульской обл., мл. лейт. 473-го осб 346-й сд, погиб 23.12.1943.

КОТИКОВ Михаил Егорович, р. в Трубчевском р-не Брянской обл., ряд. 1170-го сп, погиб 21.1.1944.

КОЧЕТКОВ Николай Петрович, р. в Рязанском р-не Рязанской обл., 1172-й сп, погиб 24.12.1943.

КОЧУБЕЙ Иван Данилович, р. в 1920 в Новозыбковском р-не Брянской обл., ряд. 102-го сп, погиб 4.1.1944.

КОШУБАРА Федор Иванович, р. в Ветковском р-не, серж. 248-го сп, погиб 25.12.1943.

КРАЙНОВ Иван Петрович, р. в Нижегородской обл., ряд. 477-го иптап, погиб 25.12.1943.

КРУГЛИКОВ Андрей Евсеевич, р. в 1917 в Новозыбковском р-не Брянской обл., ряд. 244-го сп, погиб 3.12.1943.

КРУГЛИКОВ Фома Ерастович, р. в 1906 в Новозыбковском р-не Брянской обл., ряд. 102-го сп, погиб 14.12.1943.

КРУГЛОВ Василий Тимофеевич, р. в Ивановской обл., ефр., п/п 23813, погиб 23.12.1943.

КРУПКИН Иван Корнеевич, р. в Шаблыкинском р-не Орловской обл., ряд. 918-го сп, погиб 28.12.1943.

КРУПКИН Егор Александрович, р. в Тульской обл., ряд. 1174-го сп, погиб 23.12.1943.

КРУТИКОВ Иосиф Иванович, р. в г. Березовский Свердловской обл., мл. лейт. 1314-го сп, умер 5.3.1944.

КРЫЛОВ Иван Степанович, р. в Клинцовском р-не Брянской обл., ряд. 1174-го сп, погиб 24.12.1943.

КСЕНЕВ Никита Николаевич, р. в 1901 в Трубчевском р-не Брянской обл., ряд., погиб 12.12.1943.

КУДАЙБАРГЕНОВ Таир, р. в г. Чимкент, Казахстан, ст. серж. 918-го сп, погиб 13.12.1943.

КУДЛЯКОВ Архип Филиппович, р. в д. Федоровка Ветковского р-на, ряд. 457-го сп, погиб 26.12.1943.

КУДРОВ Иван Терентьевич, р. в Смоленской обл., серж. 139-го сп, погиб 9.12.1943.

КУДРЯШОВ Владимир Николаевич, р. в 1902 в Ярославской обл., ряд., погиб 7.12.1943.

КУЖЕЛЬНЫЙ Иван Романович, р. в д. Ст. Закружье Ветковского р-на, ряд. 102-го сп, погиб 14.12.1943.

КУЗЕКОВИЧ Александр Демьянович, р. в г. Клинцы Брянской обл., ряд. 556-го сп, погиб 23.12.1943.

КУЗНЕЦОВ Варфоломей Парфенович, р. в 1907 в Новозыбковском р-не Брянской обл., ряд., п/п 45087, погиб 14.12.1943.

КУЗНЕЦОВ Василий Афанасьевич, р. в Карачевском р-не Брянской обл., ряд. 446-го сп, погиб 9.12.1943.

КУЗНЕЦОВ Владимир Васильевич, р. в 1907 в д. Ивановское Орловской обл., ряд. 1170-го сп, погиб 26.12.1943.

КУЗНЕЦОВ Владимир Порфирьевич, р. в 1925 в с. Н-Домосейкино Бугурусланского р-на Оренбургской обл., ряд. 868-го сп, погиб 6.12.1943.

КУЗНЕЦОВ Михаил Яковлевич, р. в Арзамасском р-не Нижегородской обл., лейт. 8-го ошб, погиб 23.12.1943.

КУЗНЕЦОВ Михаил Яковлевич, р. в Брянском р-не Брянской обл., ряд. 139-го сп, погиб 25.12.1943.

КУЗНЕЦОВ Николай Иванович, р. в Хотынецком р-не Орловской обл., ряд. 139-го сп, погиб 9.12.1943.

КУЗНЕЦОВ Сергей Стефанович, р. в 1912 в Орловской обл., ряд. 102-го сп, погиб 14.12.1943.

КУЗЬМЕНКО Михаил Павлович, р. в 1915 в Сосницком р-не Черниговской обл., серж. 40-й оиптабр, погиб 23.12.1943.

КУЗЬМИН Яков Григорьевич, р. в Трубчевском р-не Брянской обл., ряд., погиб 23.12.1943.

КУКУШКИН Алексей Яковлевич, р. в д. Глухово Угличского р-на Ярославской обл., ряд. 926-го сп, погиб 7.12.1943.

КУПРЕЧЕНКО Иван Петрович, р. в г. Стародуб Брянской обл., ряд. 244-го сп, погиб 14.12.1943.

КУПРИЯНОВ Алексей Кириллович, р. в Урицком р-не Орловской обл., ряд. 102-го сп, погиб 14.12.1943.

КУПРЮШИН Гавриил Владимирович, р. в д. Наумовка Плавского р-на Тульской обл., ряд. 244-го сп, погиб 14.12.1943.

КУРЖУПОВ Павел Петрович, р. в г. Болхов Орловской обл., серж. 102-го сп, погиб 14.12.1943.

КУРОЧКА Николай Михайлович, р. в Орловской обл., ряд. 139-го сп, погиб 31.12.1943.

КУСАКИН Антон Абрамович, р. в Тербунском р-не Липецкой обл., ряд. 139-го сп, погиб 25.12.1943

КУТЕЛЬНЫЙ Павел Ильич, р. в 1926 в д. Старое Закружье Ветковского р-на, ряд. 181-го азсп, погиб 20.4.1944.

КУХАРЕНКО Владимир Павлович, р. в г. Клинцы Брянской обл., ряд. 244-го сп, погиб 14.12.1943.

КУШЕНЕВ Кензибак, р. в г. Акмала, Казахстан, ряд. 139-го сп, погиб 3.12.1943.

КУШНЕРОВ Прокофий Иванович, р. в Гомельском р-не, ряд. 102-го сп, погиб 14.12.1943.

КУШНЕРОВ Тит Яковлевич, р. в Гомельском р-не, ряд. 102-го сп, погиб 14.12.1943.

КУШНЕРОВ Яков Васильевич, р. в с. Леньково Новгород-Северского р-на Черниговской обл., мл. лейт., погиб 23.12.1943.

ЛАВРЕНТЬЕВ Михаил Сергеевич, ряд. 518-го сп 129-й сд, погиб 24.12.1943.

ЛАВРИНЕНКО Михаил Акимович, ряд. 139-го сп 41-й сд, погиб 25.12.1943.

ЛАВРИНОВ Федор Сергеевич, ряд., погиб 14.12.1943.

ЛАВРИЩЕВ Егор Арсентьевич, р. в Орловской обл., серж., п/п 45987, погиб 8.12.1943.

ЛАКТИОНОВ Аким Самсонович, ряд. 1086-го сп, погиб 4.12.1943.

ЛАЛЕТИН Александр Антонович, р. в 1917 в г. Игарка Красноярского края, ефр. 918-го сп, погиб 6.12.1943.

ЛАНЦОВ Николай Петрович, р. в д. Емельяновка Трубчевского р-на Брянской обл., ряд., погиб 25.12.1943.

ЛАПШИН Тимофей Филиппович, ряд. 918-го сп, погиб 23.12.1943.

ЛАРИН Василий Петрович, ряд., п/п 37622, погиб 14.12.1943.

ЛАШКЕВИЧ Николай Васильевич, ряд. 457-го сп, погиб 26.12.1943.

ЛЕБЕДЕВ Сергей Иванович, подполк. 241-й сд, погиб 22.2.1944.

ЛЕВЧЕНКО Илья Афанасьевич, ефр. 244-го сп, погиб 25.12.1943.

ЛЕОНОВ Виктор Васильевич, ст. серж., погиб 24.12.1943.

ЛЕОНОВ Герасим Федорович, ряд. 868-го сп, погиб 7.12.1943.

ЛЕОНТЬЕВ Павел Матвеевич, р. в 1907 в г. Нефтекамск, Башкортостан, мл. серж. 40-й оиптабр, погиб 24.12.1943.

ЛЕПШИЙ Григорий Григорьевич, р. в Ветковском р-не, ряд. 1170-го сп, погиб 25.12.1943.

ЛЕСОГОРСКИЙ Александр Михайлович, р. в Луганской обл., серж., п/п 70507, погиб 25.12.1943.

ЛИПАНИН Алексей Степанович, р. в г. Бугуруслан Оренбургской обл., ряд. 139-го сп, погиб 9.12.1943,

ЛИСИЦЫН Тихон Васильевич, ефр. 244-го сп, погиб 24.12.1943.

ЛИТВИНОВ Дмитрий Ефимович, р. в д. Глыбовка Ветковского р-на, ряд. 918-го сп, погиб 17.12.1943.

ЛИТВЯКОВ Макар Кузьмич, р. в 1914 в с. Шкрябино Стародубского р-на Брянской обл., ряд., погиб 7.12.1943.

ЛОБКО Иван Афанасьевич, р. в 1915 в д. Окороково Одоевского р-на Тульской обл., ряд., погиб 5.7.1941.

ЛОДЫГИН Василий Павлович, ефр. 2-й ид, погиб 24.12.1943.

ЛОМЦОВ Дмитрий Дмитриевич, ефр. 2-й ид, погиб 28.12.1943.

ЛОХАНОВ Борис Николаевич, р. в 1925 в г. Нижний Новгород, серж., погиб 21.12.1943.

ЛОХМАНЕВ Иван Никитич, ст. лейт., погиб 14.12.1943.

ЛОЦМАНОВ Егор Иванович, ряд. 244-го сп, погиб 14.12.1943.

ЛУБСКИЙ Ефим Евсеевич, р. в 1923 в с. Дохновичи Стародубского р-на Брянской обл., ряд., погиб 24.12.1943.

ЛУКИНСКИЙ Петр Иванович, мл. лейт., погиб 5.1.1944.

ЛУКЬЯНОВ Александр Васильевич, ряд. 102-го сп, погиб 14.12.1943.

ЛУКЬЯНОВ Михаил Алексеевич, ряд. 1172-го сп, погиб 14.12.1943.

ЛУПАЧ Петр Владимирович, р. в 1921 в г. Одесса, мл. серж. 174-й сд, погиб 23.12.1943.

ЛУЧИН Никита Николаевич, ряд. 244-го сп, погиб 14.12.1943.

ЛУЧИН Сергей Андреевич, р. в г. Москва, серж., погиб 7.3.1944.

ЛЬЯНОЙ Василий Иванович, р. в 1923, ряд., погиб 14.12.1943.

ЛЫСЕНКО Павел Владимирович, р. в 1923 в с. Новое Стародубского р-на Брянской обл., ряд., погиб 16.12.1943.

ЛЫСЕНКОВ Владимир Иванович, р. в 1924 в ст. Губская Краснодарского края, лейт., погиб 9.12.1943.

ЛЫСКО Леонид Георгиевич, р. в г. Клинцы Брянской обл., серж., погиб 14.12.1943.

ЛЮБИЧ Федор Кондратьевич, ряд. 102-го сп, погиб 14.12.1943.

ЛЮДУШКИН Иван Николаевич, р. в д. Юшино Орловской обл., ряд. 102-го сп, погиб 14.12.1943.

ЛЯХ Тимофей Максимович, р. в 1918, мл. лейт. 33-го фшб, погиб 26.12.1943.

ЛЯХОВ Филимон Минович, р. в 1903 в д. Городец Рогачевского р-на, погиб 15.1.1944.

ЛЯШКОВ Иван Павлович, р. в 1919, ряд. 139-го сп 41-го сд, погиб 10.12.1943

ЛЯШКОВ Михаил Васильевич, р. в 1901, ряд. 139-го сп, погиб 29.12.1943.

ЛЯШКОВ Федор Григорьевич, р. в 1919, ряд. 139-го сп, погиб 25.12.1943.

МАЙОРОВ Иларион Ильич, р. в д. Столбун Ветковского р-на, ряд. 556-го сп, погиб 23.12.1943.

МАКАРОВ Валентин Александрович, ряд. 139-го сп, погиб 30.12.1943.

МАКАРОВ Григорий Алексеевич, р. в 1908, ряд. 139-го сп 41-й сд, погиб 25.12.1943.

МАКАРОВ Иван Ильич, р. в 1913 в Московской обл., ряд. 926-го сп, погиб 24.12.1943.

МАКСИМЕНКО Егор Васильевич, р. в 1924 в г. Кемерово, ряд., умер от ран 10.3.1944.

МАКСИМОВ Виктор Николаевич, р. в г. Хабаровск, ряд., погиб 23.1.1944.

МАЛАХОВ Николай Николаевич, ряд. 868-го сп, погиб 7.12.1943.

МАЛАХОВ Петр Федорович, р. в г. Трубчевск, Брянской обл., ряд. 102-го сп, погиб 14.12.1943.

МАЛУШИН Андрей Михайлович, 1172-й сп, погиб 25.12.1943.

МАЛЫГИН Николай Андреевич, р. в Орловской обл., погиб 13.5.1944.

МАЛЬЧЕНКО Григорий Семенович, старш. 926-го сп, погиб 15.1.1944.

МАЛЮГИН Иван Кириллович, ряд., погиб 23.12.1943.

МАЛЮТЕНКО Павел Ильич, р. в 1903 в Оренбургской обл., лейт., п/п 14359, погиб 25.12.1943.

МАЛЯРОВ Степан Евсеевич, ряд. 868-го сп, погиб 7.12.1943.

МАМАЕВ Аким Денисович, ряд. 139-го сп, погиб 9.12.1943.

МАМЕДОВ Аскала, р. в г. Баку, погиб 27.12.1943.

МАНЬКОВ Петр Павлович, ряд. 139-го сп, погиб 25.12.1943.

МАРТЫНЕНКО Федор Петрович, ряд. 102-го сп, погиб 14.12.1943.

МАРУСОВ Дмитрий Сергеевич, ряд. 1172-го сп, погиб 14.12.1943.

МАРХАЙ Петр Степанович, военфельдшер, погиб 24.12.1943.

МАРЫЧЕВ Виктор Федорович, ефр. 457-го сп, погиб 25.12.1943.

МАСЛОВ Александр Васильевич, р. в 1922, погиб.

МАСЛОВ Иван Ильич, р. в д. Залесье Чечерского р-на, ряд. 1170-го сп, погиб 19.1.1944.

МАТВЕЕВ Иван Родионович, ряд. 45-го апб, погиб 25.2.1944.

МАТВЕЕВ Самсон Филиппович, серж. 1170-го сп, погиб 2.2.1944.

МАТВЕЕНКОВ Анисим Петрович, ряд. 1172-го сп, погиб 24.12.1943.

МАТВИЕНКО Василий Трофимович, серж., п/п 37622, погиб 23.12.1943.

МАТРОСИН Степан Егорович, р. в с. Александровка Сосновского р-на Тамбовской обл., ряд. 139-го сп, погиб 31.12.1943.

МАХМУДОВ Ядгар, р. в 1908, ряд. 868-го сп, погиб 11.12.1943.

МАЦУЕВ Михаил Федорович, р. в 1910, ряд. 102-го сп, погиб 14.12.1943.

МЕДВЕДЕВ Александр Федорович, р. в г.Клинцы Брянской обл., ст. серж. 102-го сп, погиб 14.12.1943.

МЕДВЕДЕВ Леонид Андреевич, р. в д. Шаховцы Урицкого р-на Орловской обл., ряд. 192-й ошр, погиб 15.12.1943.

МЕДВЕДЕВ Николай Степанович, р. в Москве, мл. политрук 777-го сп, погиб 28.12.1943.

МЕДВЕДКОВ Петр Никифорович, р. в д. Старое Закружье Ветковского р-на, погиб.

МЕЖУЕВ Владимир Иванович, р. в Стародубском р-не Брянской обл., ряд., п/п 39819, погиб 11.1.1944.

МЕЛЬНИКОВ Денис Андреевич, р. в д. Шейка Ветковского р-на, ряд. 102-го сп, погиб 14.12.1943.

МЕЛЬНИКОВ Дмитрий Иванович, ряд. 102-го сп, погиб 14.12.1943.

МЕЛЬНИКОВ Петр Васильевич, ефр. 244-го сп, погиб 24.12.1943.

МЕЛЬНИЧЕНКО Иван Исакович, ряд., п/п 16579, погиб 24.1.1944.

МЕРДЖАНЬЯН Григорий Дмитриевич, лейт., п/п 06030, погиб 24.12.1943.

МЕРКУЛОВ Михаил Иванович, ряд. 102-го сп, погиб 30.12.1943.

МЕРКУЛОВ Михаил Трофимович, р. в г. Новохоперск Воронежской обл., лейт. 1170-го сп, погиб 25.12.1943.

МЕЩЕРИН Кузьма Сергеевич, р. в д. Ложиново Урицкого р-на Орловской обл., ряд. 918-го сп, погиб 9.12.1943.

МИКИТИН Степан Яковлевич, р. в г. Клинцы Брянской обл., ряд. 918-го сп 250-й сд, погиб 13.12.1943.

МИЛЕЕВ Кузьма Иванович, р. в 1903 в Алтайском крае, серж. 41-й сд, погиб 14.12.1943.

МИЛЮТИНКО Сергей Семенович, р. в Брянской обл., ряд., погиб 29.12.1943.

МИНЕЕВ Борис Гавриилович, р. в с. Александров Ивановской обл., ряд. 132-го сп, погиб 9.12.1943.

МИНКИН Исак Яковлевич, р. в 1925, серж., погиб 21.12.1943.

МИТЬКО Федор Федорович, мл. лейт., погиб 6.1.1944.

МИТЬКОВ Николай Авдеевич, р. в 1920, ряд., погиб 31.12.1943.

МИХАЙЛОВ Василий Михайлович, 4-я сд, погиб в 1944.

МИХАЙЛОВ Михаил Петрович, лейт. 457-го сп, погиб 20.1.1944.

МИХАЧЕВ Алексей Павлович, ряд. 102-го сп, погиб 17.12.1943.

МИХЕДОВ Василий Михайлович, р. в. г. Клинцы Брянской обл., ряд. 102-го сп, погиб 17.12.1943.

МИХЕЕВ Петр Семенович, ряд. 1174-го сп, погиб 25.12.1943.

МИХНЕНКО Яков Климентьевич, ряд., погиб 14.12.1943.

МИШИН Алексей Александрович, ст. серж., умер от ран 23.12.1943.

МИЩЕНКО Василий Степанович, р. в 1916, ряд. 457-го сп, погиб 27.12.1943.

МИЩЕНЯ Павел Васильевич, р. в 1921 в с. Велихово Ровенской обл., ряд., погиб 24.6.1944.

МОГИЛЕВСКИЙ Григорий Владимирович, серж., погиб 23.12.1943.

МОГИЛЕВЦЕВ Даниил Андреевич, ряд. 1174-го сп, погиб 26.12.1943.

МОЖЕЕВ Григорий Пантелеевич, р. в Новлинском р-не Брянской обл., ряд., погиб 9.12.1943.

МОИСЕЕНКО Семен Иванович, р. в 1902, ряд., погиб 14.12.1943.

МОЛОДОВ Степан Степанович, ряд., п/п 23781, погиб 5.3.1944.

МОЛОЧЕВ Матвей Федорович, ряд. 457-го сп, погиб 24.12.1943.

МОЛЧАНОВ Григорий Ефимович, ряд. 1174-го сп, погиб 24.12.1943.

МОРГАЧ Василий Иванович, р. в 1913 в Ленинградской обл., мл. лейт. 922-го сп 250-й сд, погиб 7.12.1943.

МОРОЗОВ Андрей Денисович, р. в Ростовской обл., ряд., п/п 37622, погиб 23.12.1943.

МОРОЗОВ Анисим Макарович, р. в 1909 в Брянской обл., ряд., погиб 9.12.1943.

МОРОЗОВ Михаил Семенович, ряд. 102-го сп, погиб 14.12.1943.

МОСКАЛЕВ Иван Николаевич, р. в 1910 в Соликамском р-не Пермской обл., ряд., погиб 9.12.1943.

МОСКАЛЕВ Николай Семенович, р. в 1903 в станице Глубокая Ростовской обл., старш., техн.-лейт. 148-й орс 193-й сд, погиб 23.12.1943.

МОСКАЛЕВ Петр Никифорович, мл. лейт. 457-го сп 129-й сд, погиб 24.12.1943.

МОХОРЕВ Кузьма Павлович, р. в 1909 в г. Гомель, ряд., погиб 10.12.1943.

МОЧИЛИН Иван Павлович, р. в Брянской обл., ряд. 102-го сп, погиб 14.12.1943.

МОШОР Ислам, ряд., погиб 19.1.1944.

МУЖУЕВ Владимир Иванович, р. в Стародубском р-не Брянской обл., ряд., погиб 11.1.1944.

МУЗАЛЕВСКИЙ Георгий Владимирович, р. в 1925 в Москве, ст. серж., погиб в 1943.

МУЛАХМЕТОВ Ахтям, р. в Татарстане, ряд. 446-го сп, погиб 16.10.1943.

МУРАВЬЕВ Григорий Константинович, р. в 1897 в д.Узково Ермишинского р-на Рязанской обл., ряд., погиб 25.12.1943.

МУРАТОВ Геннадий Александрович, серж. 518-го сп, погиб 24.12.1943.

МУХАТДИНОВ Камаль, ефр. 457-го сп, погиб 26.12.1943.

МУХИН Николай Васильевич, р. в г. Рыбинск Ярославской обл., ряд., п/п 37692, погиб 26.12.1943.

МУШНИН Михаил Павлович, р. в 1904, ряд. 102-го сп, погиб 14.12.1943.

МУШНИН Николай Евлампиевич, р. в 1905, ряд. 139-го сп, погиб 25.12.1943.

МЫЛЬНИКОВ Анатолий Николаевич, р. в г. Вологда, ст. лейт., погиб 14.12.1944.

НАДТОЧЕЙ Михаил Леонович, ряд. 1172-го сп, погиб 23.12.1943.

НАЗАРОВ Василий Алексеевич, р. в Залегощенском р-не Орловской обл., погиб 25.12.1943.

НАЗАРОВ Иван Николаевич, мл. серж., п/п 37622, погиб 14.12.1943.

НАСТЕНКО Василий Васильевич, р. в с. Белое Луганской обл., мл. серж. 244-го сп, погиб 27.12.1943.

НАУМЧИК Иван Иосифович, р. в г. Почеп Брянской обл., ряд., п/п 64142, погиб 25.12.1943.

НАХАБИН Иван Ефимович, р. в г. Клинцы Брянской обл., ряд. 132-го сп, погиб 25.12.1943.

НЕДАШКОВСКИЙ Яков Митрофанович, р. в с. Березное Черниговской обл., мл. воентех., погиб 23.12.1943.

НЕДОСТУПОВ Василий Трофимович, р. в д. Б.-Козинка Воронежской обл., ряд., погиб 24.12.1943.

НЕДУШИН Кузьма Петрович, р. в 1919 в с. Глыбочка Новозыбковского р-на Брянской обл., погиб 14.12.1943.

НЕКРАШЕВИЧ Алексей Иванович, р. в 1906 в с. Орсичи Могилевской обл., ряд., погиб 24.12.1943.

НЕМОЛЯКИН Михаил Васильевич, р. в Орловской обл., ряд. 244-го сп, погиб 3.1.1944.

НЕСТЕРЕНКО Фипипп Андреевич, р. в 1914 в Брянской обл., погиб 25.12.1943.

НЕСШИТЫЙ Михаил Никифорович, р. в 1926 в Гомельской обл., ряд. 41-й сд, погиб 24.12.1943.

НЕЧАЕВ Тихон Григорьевич, р. в 1916 в Белгородской обл., п/п 14359, погиб 14.12.1943.

НЕЧИПУРЕНКО Николай Тарасович, серж. 1170-го сп, погиб 25.12.1943.

НИКИЕНКО Степан Данилович, р. в 1908 в с. Мохоновка Стародубского р-на Брянской обл, ряд. 457-го сп, погиб 22.12.1943.

НИКИТЕНКО Иван Григорьевич, ряд. 1170-го сп, погиб 14.12.1943.

НИКИТИН Василий Михайлович, р. в 1919 в Курской обл., ряд., погиб 24.12.1943.

НИКИТЧЕНКО Григорий Ефимович, р. в Черниговской обл., лейт., погиб 23.12.1943.

НИКИФОРОВ Михаил Алексеевич, р. в 1924 в г. Путивль Сумской обл., ряд., погиб 15.2.1944.

НИКИШЕВ Семен Денисович, р. в Брянской обл., ряд. 1170-го сп, погиб 14.12.1943.

НИКОЛАЕВ Александр Иванович, ряд., п/п 37622, погиб 23.12.1943.

НИКОЛАЕВ Александр Николаевич, р. в Сумской обл., ряд., погиб 24.12.1943.

НИКОЛАЕВ Михаил Иванович, р. в 1923 в Селижаровском р-не Тверской обл., 1172-й сп, погиб 23.12.1943.

НИКОЛАЕВ Павел Алексеевич, р. в 1904, кап., погиб 8.1.1944.

НИКОЛЬСКИЙ Владимир Аркадьевич, р. в 1913 в Москве, лейт. 181-го сп, погиб 23.12.1943.

НИКУЛИН Александр Васильевич, ряд. 1172-го сп, погиб 14.12.1943.

НИШЕНОВ Джура, р. в 1915, ряд. 41-й сд, погиб 31.12.1943.

НОВИКОВ Александр Самойлович, р. в г. Клинцы Брянской обл., ряд. 244-го сп, погиб 14.12.1943.

НОВИКОВ Григорий Алексеевич, р. в Орловской обл., ряд. 244-го сп, погиб 14.12.1943.

НОВИКОВ Тимофей Степанович, ряд., погиб 7.12.1943.

НОСОВЕЦ Александр Трофимович, р. в 1912 в Брянской обл., ряд. 1174-го сп, погиб 23.12.1943.

НУЖНЫЙ Алексей Андреевич, р. в Черниговской обл., ст. серж., погиб 30.5.1944.

ОБУХОВ Тимофей Викторович, р. в д. Мишино Курагинского р-на Красноярского края, ряд. 139-го сп, погиб 25.12.1945.

ОВСЕЯНКО Константин Аврамович, р. в Клинцовском р-не Брянской обл., ряд. 918-го сп, погиб 9.12.1943.

ОВСЯННИКОВ Алексей Григорьевич, р. в 1924 в Москве, мл. серж. 1170-го сп, погиб 14.12.1943.

ОВСЯННИКОВ Алексей Филиппович, р. в 1906 в д. Октябрь Жлобинского р-на, ряд., погиб 9.7.1941.

ОВЧИННИКОВ Петр Кузьмич, р. в Орловской обл., ряд. 244-го сп, погиб 14.12.1943.

ОГИР Степан Федотович, р. в Черниговской обл., погиб 23.12.1943.

ОДЕРОВ Владимир Павлович, р. в с. Щербово Болоховского р-на Орловской обл., ряд. 1174-го сп, погиб 26.12.1943.

ОКУНЕВ Дмитрий Александрович, р. в г. Кострома, ряд. 139-го сп, погиб 9.12.1943.

ОРЛОВ Григорий Кириллович, ряд. 518-го сп, погиб 24. 10. 1943.

ОРЛОВ Сергей Максимович, р. в г. Духовщина Смоленской обл., ряд., п/п 37622, погиб 28.12.1943.

ОСАДЧИЙ Василий Васильевич, ряд. 457-го сп, погиб 25.12.1943.

ОСИПОВ Василий Ильич, р. в г. Новокузнецк Кемеровской обл., ефр., п/п 70507, погиб 24.12.1943.

ОСИПОВ Тихон Демьянович, р. в 1170-го сп, погиб 29.1.1944.

ОСТАПЕНКО Денис Андреевич, ряд. 457-го сп, погиб 24.12.1943.

ОФТИН Василий Федорович, р. в Мордовии, ст. серж. 518-го сп 129-й сд, погиб 24.12.1943.

ПАВЛОВ Василий Яковлевич, р. в Брянской обл., ряд. 102-го сп, погиб 12.12.1943.

ПАВЛОВ Иван Иванович, р. в Орловской обл., 1172-й сп, погиб 25.12.1943.

ПАВЛОВ Николай Гавриилович, р. в Орловской обл., ряд. 102-го сп, погиб 14.12.1943.

ПАВЛЮКОВ Игнат Васильевич, р. в 1909 в д. Кирово Жлобинского р-на, ряд. 1170-го сп 348-й сд, погиб 12.1.1944.

ПАДАШВЕЛЕВ Василий Михайлович, ряд. 926-го сп, погиб 25.12.1943.

ПАДОРЯЩИЙ Иван Андреевич, р. в 1900 в Брянской обл., ряд. 139-го сп, погиб 25.12.1943.

ПАЛЕНОК Михаил Терентьевич, р. в 1914 в Брянской обл., ряд. 102-го сп, погиб 14.12.1943.

ПАНИН Иван Тихонович, р. в Орловской обл., ряд., погиб 9.12.1943.

ПАНКОВ Николай Никитич, р. в д. Столбун Ветковского р-на, ряд. 139-го сп, погиб 22.12.1943.

ПАНОВ Иван Петрович, р. в Орловской обл., ряд. 244-го сп, погиб 31.12.1943.

ПАНУРОВ Илья Никитич, р. в Брянской обл., ряд., погиб 23.12.1943.

ПАНФИЛОВ Ефим Нестерович, р. в Нижегородской обл., ряд. 457-го сп, погиб 25.12.1943.

ПАНЮКОВ Аркадий Ефимович, ряд., погиб 25.2.1944.

ПАРАЩЕНКО Иван Григорьевич, р. в д. Столбун Ветковского р-на, ряд. 434-го сп, погиб 14.12.1943.

ПАРШИКОВ Иван Яковлевич, р. в д. Борщевка Урицкого р-на Орловской обл., ряд. 102-го сп, погиб 14.12.1943.

ПАРШИКОВ Михаил Данилович, р. в Брянской обл., ряд. 139-го сп, погиб 25.12.1943.

ПАСТУХОВ Марк Иванович, ряд. 139-го сп, погиб 14.12.1943.

ПАСТУШЕНКО Яков Васильевич, р. в Брянской обл., ряд. 1170-го сп, погиб 23.12.1943.

ПАШНЕЕВ Василий Николаевич, р. в Мордовии, ряд. 139-го сп, погиб 14.12.1943.

ПЕВЗНЕР Фридель Моисеевич, р. в 1920, ефр. 41-й сд, погиб 1.4.1944.

ПЕВЗНЕР Яков Шлемович, р. в 1916, ряд. 868-го сп, погиб 6.12.1943.

ПЕКУР Феодосий Александрович, р. в 1925 в г. Клинцы Брянской обл., погиб 14.12.1943.

ПЕПЛЕВКО Николай Алексеевич, п/п 37622, погиб 23.12.1943.

ПЕРВОВ Иван Ефимович, р. в г. Улан-Удэ, Бурятия, ефр. 918-го сп 250-й сд, погиб 13.12.1943.

ПЕРВУШЕВ Николай Макарович, р. в г. Стародуб Брянской обл., ряд., п/п 37622, погиб 25.12.1943.

ПЕРЕВОЗЧИКОВ Андриан Андреевич, р. в 1925 в Удмуртии, ефр. 1170-го сп, погиб 21.1.1944.

ПЕРЕТЯГИН Константин Константинович, р. в 1922 в Ленинградской обл., ряд., погиб 14.12.1943.

ПЕТРЕНКО Василий Родионович, р. в Черниговской обл., погиб 24.12.1943.

ПЕТРЕНКО Григорий Елисеевич, р. в Черниговской обл., погиб 23.12.1943.

ПЕТРОВ Алексей Петрович, р. в Смоленской обл., ряд., п/п 92146, погиб 14.12.1943.

ПЕТРОВ Амподист Николаевич, р. в с. Новодашково Ярославской обл., ряд. 38-й оиптбр, погиб 22.12.1943.

ПЕТРОВ Анатолий Дмитриевич, ст. серж., п/п 04720, погиб 24.12.1943.

ПЕТРОВ Анатолий Николаевич, ряд. 808-го сб, погиб 20.4.1944.

ПЕТРОВ Василий Петрович, р. в 1911 в Чувашии, мл. лейт. 8-го ошб, погиб 7.1.1944.

ПЕТРОВ Илья Иванович, р. в с. Гавриловское Орловской обл., ряд. 102-го сп, погиб 14.12.1943.

ПЕТРУХИН Алексей Михеевич, р. в д. Яхонтово Орловской обл., ряд. 102-го сп, погиб 14.12.1943.

ПЕТРУХОВ Поликарп Кузьмич, ряд., погиб 26.12.1943.

ПЕТРУШЕНКО Иван Андреевич, ряд., погиб 29.12.1945.

ПЕТУХОВ Иван Федорович, ряд. 755-го сп 217-й сд, погиб 2.12.1943.

ПЕТУХОВ Николай Иванович, р. в Тверской обл., серж. 1170-го сп, погиб 14.12.1943.

ПЕШКОВ Михаил Игнатович, ряд. 30-го сп 102-й сд, умер от ран 2.7.1944.

ПИКУЛИН Пава Прокофьевич, р. в д. Старое Закружье Ветковского р-на, ряд. 139-го сп, погиб 25.12.1943.

ПИЛЬЮЧИН Иван Семенович, р. в д. Диево Рамешковского р-на Тверской обл., ряд. 926-го сп, погиб 7.12.1943.

ПИРОГОВ Федор Петрович, р. в 1919 в Брянской обл., ряд., погиб 14.12.1943.

ПИСЯКОВ Иван Никифорович, р. в 1925, погиб 27.12.1943.

ПИЩИК Владимир Денисович, р. в с. Трилессы Фастовского р-на Киевской обл., ряд., п/п 45999, погиб 15.5.1944.

ПЛАТУНОВ Василий Михайлович, ряд. 926-го сп, погиб 7.12.1943.

ПЛЕСКАЧЕВСКИЙ Петр Алексеевич, р. в д. Новые Малыничи Чечерского р-на, ряд., умер от ран 16.6.1944.

ПЛЕШКОВ Сергей Парфенович, р. в Смоленской обл., ряд. 45-го апб, погиб 14.2.1944.

ПЛУЖНИКОВ Дмитрий Кузьмич, р. в 1910 в г. Стародуб Брянской обл., ряд., погиб 23.12.1943.

ПОГРЕБИЦКИЙ Анатолий Федорович, р. в Васильковском р-не Киевской обл., лейт., погиб 23.12.1943.

ПОДВОЙСКИЙ Андрей П., серж. 1314-го сп, погиб 13.4.1944.

ПОДОБЕДОВ Николай Гавриилович, р. в с. Теремошки Клинцовского р-на Брянской обл., ряд. 244-го сп, погиб 25.12.1943.

ПОДХОВАНСКИЙ Виктор Матвеевич, р. в Москве, ст. серж., п/п 37622, погиб 26.12.1943.

ПОЖАРНИЦКИЙ Николай Иванович, ряд., погиб 27.12.1943.

ПОЖАРСКИЙ Михаил Степанович, р. в 1906, ряд. 1172-го сп, погиб 14.2.1944.

ПОЛОВИНКИН Александр Иванович, р. в 1892 в д. Здекино Краснобаковского р-на Нижегородской обл., серж. 918-го сп, погиб 16.12.1943.

ПОЛОВИНКИН Андрей Дементьевич, р. в 1908 в г. Осташков Тверской обл., ряд., п/п 63547, погиб 24.12.1943.

ПОЛОЗ Петр Васильевич, р. в с. Киселевка Черниговской обл., мл. лейт. 8-го ошб 132-й сд, погиб 23.12.1943.

ПОЛТАВЦЕВ Василий Иванович, р. в г. Клинцы Брянской обл., серж. 102-го сп, погиб 14.12.1943.

ПОЛУХОВ Алексей Антонович, политрук 8-го ошб 132-й сд, погиб 23.12.1943.

ПОЛЬГУЙ Федор Артемович, р. в 1924 в Брянской обл., ряд. 926-го сп, погиб 8.1.1944.

ПОЛЯКОВ Василий Иванович, р. в Челябинской обл., ряд., п/п 37622, погиб 14.12.1943.

ПОЛЯКОВ Георгий Александрович, ряд., погиб 14.12.1943.

ПОЛЯКОВ Федор Константинович, ряд. 1174-го сп, погиб 9.2.1944.

ПОПКОВ Яков Тихонович, ряд. 139-го сп, погиб 9.12.1943.

ПОПЛЕВКО Андрей Иванович, р. в 1912 в Брянской обл., п/п 37622, погиб 26.12.1943.

ПОПОВ Иван Петрович, р. в 1916 в Моршанском р-не Тамбовской обл. 139-го сп, погиб 25.12.1943.

ПОПОВ Петр Максимович, р. в 1906 в Москве, ст. лейт., погиб 23.12.1943.

ПОПОВИЧ Василий Иванович, ряд. 918-го сп, погиб 9.12.1943.

ПОСОХОВ Михаил Карпович, р. в 1915, ряд. 446-го сп, погиб 21.10.1943.

ПОТАПЕНКО Иван Епифанович, ряд. 1170-го сп, п/п 37622, погиб 14.12.1943.

ПОТЕМКИН Петр Ульянович, р. в 1900 в Брянской обл., ряд. 102-го сп, погиб 14.12.1943.

ПОЦЕЛУЕВ Ефим Михайлович, р. в 1915 в Погарском р-не Брянской обл., ряд. 918-го сп 250-й сд, погиб 23.12.1943.

ПРАНСКИЙ Филипп Степанович, р. в 1922, ряд. 41-й сд, погиб 1.1.1944.

ПРИВАЛОВ Семен Васильевич, р. в с. Кисловка Воронежской обл., лейт. 3-го ошб, погиб 21.1.1944.

ПРИКАЗЧИКОВ Николай Александрович, р. в 1907 в г. Саранск, лейт. 102-го сп, погиб 18.12.1943.

ПРИМАКОВ Николай Петрович, р. в Черниговской обл., воентех. 2-го ранга, погиб 23.12.1943.

ПРИМАКОВ Степан Петрович, р. в с. Комаровка Черниговской обл., военфельдшер, погиб 23.12.1943.

ПРИХОДЬКО Николай Потапович, ряд. 1172-го сп, погиб 14.12.1943.

ПРИХОДЬКО Тимофей Иванович, р. в 1900 в д. Холевичи Брянской обл., ряд., погиб 25.12.1943.

ПРИХОДЬКО Федор Борисович, р. в 1900 в д. Холевичи Брянской обл., ряд. 102-го сп, погиб 14.12.1943.

ПРИХОДЬКО Яков Борисович, р. в 1910 в д. Холевичи Брянской обл., ряд. 102-го сп, погиб 14.12.1943.

ПРИЩЕПА Степан Никитич, р. в с. Хренов Городнянского р-на Черниговской обл., мл. лейт., погиб 23.12.1943.

ПРОНСКИЙ Николай Васильевич, р. в Обоянском р-не Курской обл., ряд., погиб 9.12.1943.

ПРОХОРОВ Петр Федорович, р. в д. Бацунь Буда-Кошелевского р-на, ряд. 610-го сп 169-й сд, погиб 13.1.1944.

ПРОЦКИЙ Федосий Моисеевич, ряд. 926-го сп, погиб 3.12.1943.

ПРОЩАЛЫГИН Степан Герасимович, р. в с. Половинное Новосибирской обл., ст. серж. 132-го сп, погиб 25.12.1943.

ПРУДНИКОВ Иван Кондратьевич, р. в с. Святое Навлинского р-на Брянской обл., ряд. 1170-го сп, погиб 14.12.1943.

ПРУДНИКОВ Павел Петрович, р. в Брянской обл., ряд. 1174-го сп, погиб 24.12.1943.

ПРУДНИКОВ Сергей Андреевич, р. в д. Юрасово Орловской обл., ряд. 287-го оиптд, погиб 5.1.1943.

ПРУДНИКОВ Степан Петрович, р. в с. Карташово Трубчевского р-па Брянской обл., ряд. 102-го сп, погиб 14.12.1943.

ПРУСКОВЦОВ Тихон Константинович, р. в 1901 в д. Старая Рудня Новозыбковского р-на Брянской обл., ряд., погиб 20.12.1943.

ПУГАЧЕВ Иван Ефимович, р. в 1900 в с. Верещаки Новозыбковского р-на Брянской обл., ряд. 102-го сп, погиб 14.12.1943.

ПУГАЧЕВ Петр Павлович, р. в 1917 в с. Верещаки Новозыбковского р-на Брянской обл., ряд. 181-го сп, погиб 20.4.1944.

ПУДРОВ Георгий Данилович, р. в 1921, мл. серж., умер от ран 2.7.1944.

ПУСТАРНОГОВ Иван Федорович, р. в Орловской обл., ефр. 139-го сп 41-й сд, погиб 25.12.1943.

ПУЩАЛО Василий Яковлевич, р. в д. Ямполь Сумской обл., лейт. 165-го сп, погиб 23.12.1943.

ПЫЛЕНОК Григорий Иванович, р. в 1914 в пос. Грозный Новозыбковского р-на Брянской обл., ряд. 102-го сп, погиб 14.12.1943.

ПЫЛЕНОК Иван Михайлович, р. в 1920 в с. Верещаки Новозыбковского р-на Брянской обл., ряд., погиб 27.12.1943.

РАГОТИН Алексей Иванович, р. в Бутурлиновском р-не Воронежской обл., ст. серж. 139-го сп, погиб 25.12.1943.

РАЗУМОВ Кирилл Михайлович, р. в д. Старое Закружье Ветковского р-на, ряд. 244-го сп, погиб 24.12.1943.

РАТНИКОВ Василий Иванович, р. в 1922 в д. Аграфеновка Рязанской обл., мл. лейт. 1170-го сп, погиб 14.12.1943.

РАТУНОВ Вениамин Николаевич, р. в Сокольском р-не Волгоградской обл., серж. 222-го сп, погиб 18.1.1944.

РАФЕЕВ Сергей Тимофеевич, р. в Ветковском р-не, ряд. 102-го сп, погиб 14.12.1943.

РАХУБА Николай Яковлевич, р. в д. Петрополье Ветковского р-на, ряд. 1170-го сп, погиб 4.12.1943.

РАХУБА Федор Калинич, р. в д. Петрополье Ветковского р-на, ряд. 1170-го сп, погиб 14.12.1943.

РЕЗАЕВ Туралекул, р. в Узбекистане, ряд. 1170-го сп, погиб 14.12.1943.

РЕЗВОВ Алексей Александрович, р. в 1925 в д.Селищево Галичского р-на Костромской обл., ряд. 457-го сп, погиб 25.12.1943.

РЕНО Александр Георгиевич, р. в 1904 в Москве, ст. лейт. 8-го ошб, погиб 23.12.1943.

РЕПНИКОВ Николай Акимович, р. в г. Клинцы Брянской обл., ряд. 102-го сп, погиб 14.12.1943.

РОГОВОЙ Степан Афанасьевич, р. в 1923 в с. Демьянки Стародубского р-на Брянской обл., ряд. 1172-го сп, погиб 14.12.1943.

РОГОВСКИЙ Иван Алексеевич, р. в 1923 в Новозыбковском р-не Брянской обл., ряд. 102-го сп, погиб 14.12.1943.

РОГОЖИН Трофим Макарович, р. в 1896 в д. Чулианово Октябрьского р-на, Татарстан, ряд. 244-го сп, погиб 14.12.1943.

РОГУЛИН Алексей Ильич, р. в 1923 в Сорочинском р-не Оренбургской обл., ст. серж. 1170-го сп, погиб 26.12.1943.

РОДИН Яков Григорьевич, р. в Москве, ст. серж. 1170-го сп, погиб 23.12.1943.

РОЖКОВ Валентин Иванович, р. в 1925 в Звениговском р-не, Республика Марий Эл, ст. серж. 457-го сп, погиб 25.12.1943.

РОЖКОВ Георгий Васильевич, р. в 1924 в г. Черемхово Иркутской обл., серж. 139-го сп, погиб 9.12.1943.

РОЗЕНБЛАТ Семен Григорьевич, р. в г. Днепропетровск, гв. лейт., п/п 04720, погиб 24.12.1943.

РОМАНЕЦ Николай Куприянович, р. в 1913 в Конотопском р-не Сумской обл., ряд., погиб 16.1.1944.

РОМАТОВ Алекул, р. в г. Ташкент, серж., погиб 9.3.1944.

РУДЕНКО Никита Остапович, р. в Конотопском р-не Сумской обл., ветфельдшер 8-го омсб, погиб 23.12.1943.

РУДЕНКОВ Степан Владимирович, р. в д. Заболотье Буда-Кошелевского р-на, ряд., погиб 12.1.1944.

РУМЯНЦЕВ Алексей Михайлович, р. в Москве, погиб 25.12.1943.

РУМЯНЦЕВ Иван Матвеевич, р. в Оленинском р-не Тверской обл., ряд. 139-го сп, погиб 25.1.1944.

РУСАЛОВСКИЙ Семен Фарафонович, р. в с. Ношино Абанского р-на Красноярского края, ряд. 918-го сп, погиб 23.12.1943.

РУССЕЙКИН Семен Петрович, р. в Краснослободском р-не, Мордовия, серж. 102- го сп, погиб 14.12.1943.

РЫБАЛКИН Алексей Иванович, р. в 1920 в с. Ильинское Хотынецкого р-на Орловской обл., ряд., погиб 24.12.1943.

РЫБАЛКИН Андрей Иванович, р. в 1920 в г. Хабаровск, ряд., погиб 24.12.1943.

РЫКОВ Яков Абрамович, р. в Трубчевском р-не Брянской обл., ряд. 926-го сп, погиб 3.12.1943.

РЫШТАКОВ Наум Никитич, р. в д. Старое Закружье Ветковского р-на, ком. отд. 102-го сп, погиб 7.1.1944.

РЫШТАКОВ Петр Антонович, р. в д. Старое Закружье Ветковского р-на, ряд. 244-го сп, погиб 14.12.1943.

РЯБИКОВ Никита Васильевич, р. в 1916 в д. Глыбовка Ветковского р-на, ряд., погиб в 1943.

РЯБОКОНЬ Иван Яковлевич, р. в станице Хомутовская Кагальницкого р-на Ростовской обл., мл. лейт., погиб 27.12.1943.

РЯЗАНЦЕВ Илья Егорович, р. в д. Дудкино Хотынецкого р-на Орловской обл., ряд. 139-го сп, погиб 9.12.1943.

РЯУЗОВ Михаил Иванович, р. в Егорлыкском р-не Ростовской обл., мл. серж. 141-й орро, погиб 25.12.1943.

САВЕНКО Алексей Степанович, р. в пос. Лосиновка Нежинского р-на Черниговской обл., погиб 23.12.1943.

САВИН Иван Алексеевич, р. в 1910 в Москве, бат. комиссар 79-го мк, погиб 6.1.1944.

САВУШКИН Иван Антонович, р. в 1924 в Мценском р-не Орловской обл., мл. серж. 1170-го сп, погиб 14.12.1943.

САВЧЕНКО Иосиф Иосифович, р. в г.Клинцы Брянской обл., ряд. 102-го сп, погиб 14.12.1943.

САДИНОВ Парман, р. в 1913 в Киргизии, ряд. 1170-го сп, погиб 14.12.1943.

САЛИКОВ Василий Владимирович, р. в Трубчевском р-не Брянской обл., ряд., в/ч 04142, погиб 25.12.1943.

САМОВАРОВ Гавриил Михайлович, р. в 1908 в Данковском р-не Липецкой обл., ефр. 472-го осб, погиб 6.2.1944.

САМОЖЕНОВ Иван Семенович, р. в Трубчевском р-не Брянской обл., ряд. 102-го сп, погиб 30.12.1943.

САМОЙЛЕНКО Константин Исакович, р. в 1914 в д. Старые Дятловичи Гомельского р-на, мл. лейт. 8-го ошб, погиб 23.12.1943.

САМУЙЛЕНКО Валериан Елизарович, р. в Черниговской обл., ст. лейт., погиб 24.12.1943.

САМУСЕВ Иван Степанович, р. в 1910, мл. лейт., погиб 28.12.1943.

САМУСЕНКО Яков Демидович, р. в Клинцовском р-не Брянской обл., ряд. 1172-го сп, погиб 25.12.1943.

САМЦОВ Клим Агафонович, р. в 1920 в Витебском р-не, серж. 868-го сп, погиб 11.12.1943.

САПАЧЕВ Григорий Игнатович, р. в г. Стародуб Брянской обл., ряд. 1174-го сп, погиб 25.12.1943.

САПОСНИКОВ Семен Максимович, р. в 1907 в с. Святск Новозыбковского р-на Брянской обл., ряд. 244-го сп, погиб 10.12.1943.

САРАНЧЕВ Григорий Маркович, р. в Почепском р-не Брянской обл., ряд. 556-го сп, погиб 23.12.1943.

САРКИСЯН Бакрат, р. в 1915 в с.Тапыш Агдеринского р-на, Нагорно-Карабахская АО, ряд. 868-го сп, погиб 11.12.1943.

САРЫГИН Яков Степанович, р. в 1902 в Хотынецком р-не Орловской обл., ряд. 102-го сп, погиб 14.12.1943.

САУЛЕНКО Илья Иванович, р. в с. Камень Погарского р-на Брянской обл., 1172-й сп, погиб 24.12.1943.

САФОНОВ Михаил Сидорович, р. в Николаевской обл., лейт. 28-го пс, погиб 23.12.1943.

САФРОНОВ Афанасий Владимирович, р. в Урицком р-не Орловской обл., ряд. 102-го сп, погиб 1. 1. 1944.

САФРОНОВ Михаил Константинович, р. в Навлинском р-не Брянской обл., ряд. 139-го сп, погиб 9.12.1943.

САХАРОВ Стефан Тихонович, р. в Залегощенском р-не Орловской обл., ряд., погиб 14.12.1943.

СВИНЦОВ Алексей Егорович, р. в Горьковском р-не Омской обл., ряд. 926-го сп, погиб 15.12.1943.

СВИРИДЕНКО Александр Михайлович, р. в Черниговской обл., погиб 23.12.1943.

СЕВОСТЬЯНОВ Алексей Антонович, р. в 1924, погиб в 1943.

СЕДОУСОВ Федор Емельянович, р. в Гомельской обл., мл. лейт., погиб 24.12.1943.

СЕЙДЕР Матвей Львович, р. в 1903, призв. Катеринопольским РВК Черкасской обл., Украина, ряд. 1956-го иптап, погиб 23.12.1943.

СЕЛЕНСКИЙ Михаил Афанасьевич, р. в д.Салово-Сосновка Брянского р-на Брянской обл., ряд. 139-го сп, погиб 9.12.1943.

СЕМЕНОВ Павел Семенович, р. в 1905 в Цивильском р-не, Чувашия, серж., погиб 25.1.1944.

СЕМЕНЧЕНКО Михаил Андреевич, р. в г. Рубцовск Алтайского края, мл. серж. 1170-го сп, погиб 23.12.1943.

СЕМЕХА Василий Васильевич, р. в г. Феодосия, Республика Крым, серж. 1144-го сп, погиб 26.12.1943.

СЕМЫКИН Иван Григорьевич, р. в Эртильском р-не Воронежской обл., ст. серж. 139-го сп, погиб 20.4.1944.

СЕРГЕЕВ Иван Николаевич, р. в г. Никольск Пензенской обл., ряд. 139-го сп, погиб 25.12.1943.

СЕРДЕЧНЫЙ Алексей Трофимович, р. в Клинцовском р-не Брянской обл., ряд. 1174-го сп, погиб 25.12.1943.

СЕРДЮКОВ Владимир Николаевич, р. в Климовском р-не Брянской обл., ряд. 1-го сб, погиб 14.12.1943.

СЕРЕГИН Андрей Спиридонович, р. в Залегощенском р-не Орловской обл., ряд. 102-го сп, погиб 24.12.1943.

СЕРЕГИН Иван Филиппович, р. в 1918 в Арсеньевском р-не Тульской обл., ефр. 457-го сп, погиб 25.12.1943.

СИДОРЕНКО Яков Карпович, р. в г. Дзержинск Донецкой обл., ряд., погиб 24.12.1943.

СИДОРОВ Егор Иванович, р. в 1915 в д. Веточка Рогачевского р-на, ст. серж. 1170-го сп, погиб 15.1.1944.

СИДОРОВ Федор Петрович, р. в Урицком р-не Орловской обл., ряд. 244-го сп, погиб 25.12.1943.

СИРАЗНЕВ Гариф, р. 25.4.1916 в Лаишевском р-не, Татарстан, ефр. 139-го сп, погиб 9.12.1943.

СИРОТКИН Валентин Федорович, р. в Москве, ряд. 1170-го сп, погиб 14.12.1943.

СКАЧКОВ Сергей Тимофеевич, р. в Хотынецком р-не Орловской обл., ряд., в/ч 03442, погиб 5.1.1944.

СКИБА Федор Родионович, р. в Клинцовском р-не Брянской обл., ряд. 1172-го сп, погиб 24.12.1943.

СКИДОНЕНКО Василий Михайлович, р. в 1915 в г. Глухов Сумской обл., военфельдшер 8-го ошб, погиб 23.12.1943.

СКОРИКОВ Василий Павлович, р. в Острогожском р-не Воронежской обл., ефр. 1170-го сп, погиб 14.12.1943.

СКОРОБОГАТЫЙ Иван Андреевич, р. в 1919 в с. Кардашовка Путивльского р-на Сумской обл., лейт. 861-го сп, погиб 25.12.1943.

СКУПЯКО Владимир Алексеевич, р. в 1916 в д. Виколка Новозыбковского р-на Брянской обл., ряд. 244-го сп, погиб 14.12.1943.

СЛЮНЬКОВ Иван Терентьевич, р. в д. Городец Рогачевского р-на, ряд. 926-го сп, погиб 24.1.1944.

СМЕРТИН Петр Семенович, р. в 1900 в Шабалинском р-не Кировской обл., ряд., погиб 25.12.1943.

СМИРНОВ Владимир Владимирович, р. в Стародубском р-не Брянской обл., ряд., п/п 04720, погиб 24.12.1943.

СМИРНОВ Иван Арсеньевич, р. в 1906 в Семеновском р-не Черниговской обл., 1172-й сп, погиб 14.12.1943.

СМИРНОВ Павел Николаевич, р. в 1899 в Весьегонском р-не Тверской обл., ряд. 457-го сп, погиб 26.12.1943.

СМИРНОВ Петр Тарасович, р. в Камышинском р-не Волгоградской обл., лейт., погиб 10.12.1943.

СМИРНОВ Тимофей Яковлевич, р. в Клинцовском р-не Брянской обл., ряд. 1172-й сп, погиб 23.12.1943.

СМОЛЬСКИЙ Михаил Егорович, р. в Стародубском р-не Брянской обл., ряд. 1174-го сп, погиб 23.12.1943.

СМОЛЬСКИЙ Сергей Устинович, р. в 1924 в д. Яньково Стародубского р-на Брянской обл., ряд. 139-го сп, погиб 25.12.1943.

СМОЛЯНИКОВ Даниил Мартынович, ряд., погиб 14.12.1943.

СОЛОВЬЕВ Алексей Дмитриевич, р. в с. Неверково Ярославской обл., погиб 7.2.1944.

СОКОЛОВ Григорий Иванович, р. в 1918 в Петровском р-не Тамбовской обл., ряд., погиб 18.3.1944.

СОЛОВЬЕВ Василий Григорьевич, р. в г. Орехово-Зуево Московской обл., серж. 102-го сп, погиб 14.12.1943.

СОЛОВЬЕВ Дмитрий Васильевич, р. в Чайковском р-не Пермской обл., ряд. 102-го сп, погиб 14.12.1943.

СОЛОВЬЕВ Павел Петрович, р. в Богатовском р-не Самарской обл., в/ч 92146, погиб 24.12.1943.

СОЛОМАШЕНКО Сергей Дмитриевич, р. в Жиздринском р-не Калужской обл., ряд. 556-го сп, погиб 23.12.1943.

СОЛОМЫКИН Кир Кирович, р. в 1913 в с. Святск Новозыбковского р-на Брянской обл., ряд. 102-го сп, погиб 14.12.1943.

СОЛОМЫКИН Назар Дмитриевич, р. в 1914 в Новозыбковском р-не Брянской обл., ряд. 102-го сп, погиб 14.12.1943.

СОЛОМЫКИН Николай Иванович, р. в 1907 в с. Святск Новозыбковского р-на Брянской обл., ряд. 102-го сп, погиб 14.12.1943.

СОЛОМЫКИН Семен Иванович, р. в п. Лазарев Ветковского р-на, ряд. 556-го сп, погиб 23.12.1943.

СОЛОПОВ Иван Иванович, р. в 1926 в Новодеревеньковском р-не Орловской обл., ст. серж., погиб 14.12.1943.

СОЛОХНЕНКО Даниил Александрович, р. в Черниговской обл., погиб 23.12.1943.

СОПАТ Петр Иванович, р. в 1907 в Речицком р-не, лейт., ком. взвода 8-го ошб, погиб 23.12.1943.

СОРОКИН Сергей Алексеевич, р. в Тульской обл., погиб 23.12.1943.

СОРОКИН Федор Васильевич, р. в Торопецком р-не Тверской обл., ряд. 926-го сп, погиб 9.12.1943.

СОТНИКОВ Яков Давидович, р. в Нововодолажском р-не Харьковской обл., ст. серж. 102-го сп, погиб 9.12.1943.

СТАРИКОВ Илья Алексеевич, р. в 1902, старш. 41-й сд, погиб 25.12.1943.

СТАРИКОВ Климентий Назарович, р. в 1921 в Чаинском р-не Томской обл., 1172-й сп, погиб 14.12.1943.

СТАРОВОЙТОВ Александр Федорович, р. в Клинцовском р-не Брянской обл., ряд. 139-го сп, погиб 25.12.1943.

СТАРЦЕВ Геннадий Евгеньевич, р. в Мокроусовском р-не Курганской обл., серж. 96-й сд, погиб 13.12.1943.

СТЕПАКОВ Осип Григорьевич, р. в г. Кзыл-Орда, Казахстан, лейт. 139-го сп, погиб 25.12.1943.

СТЕПАНЕНКО Владимир Степанович, р. в 1917 в п. Сосница Черниговской обл., техник-интендант 2-го ранга, зав. делопроизводством штаба 298-го ап, погиб 23.12.1943.

СТЕПАНОВ Алексей Иванович, р. в Вытегорском р-не Вологодской обл., ряд. 518-го сп, погиб 26.12.1943.

СТЕПАНОВ Иван Федорович, р. в Карачевском р-не Брянской обл., ряд., погиб 9.12.1943.

СТЕПАНОВ Трифон Егорович, р. в 1920 в с. Святск Новозыбковского р-на Брянской обл., ряд. 139-го сп, погиб 25.12.1943.

СТЕПКИН Василий Михайлович, р. в Залегощенском р-не Орловской обл., 1170-й сп, погиб 23.12.1943.

СТЕПКИН Иван Семенович, р. в 1903 в Залегощенском р-не Орловской обл., ряд., погиб 24.12.1943.

СТЕФАНОВ Иван Степанович, р. в г. Мары, Туркменистан, ст. серж. 139-го сп, погиб 23.12.1943.

СТОЦКИЙ Михаил Павлович, ряд. 457-го сп, погиб 25.12.1943.

СТРАЖЕВ Александр Иванович, р. в Клинцовском р-не Брянской обл., ряд. 1170-го сп, погиб 14.12.1943.

СТРАТИН Фока Григорьевич, р. в 1911 в Котовском р-не Одесской обл., ряд. 1174-го сп, погиб 25.12.1943.

СТУПИНСКИЙ Константин Прохорович, р. в д. Ухово Ветковского р-на, ряд. 1170-го сп, погиб 14.12.1943.

СУББОТИН Семен Егорович, р. в д. Великие Немки Ветковского р-на, ряд. 1170-го сп, погиб 2.2.1944.

СУГЛОБОВ Егор Степанович, р. в д. Неглюбка Ветковского р-на, ряд. 556-го сп, погиб 17.12.1943.

СУДАРИКОВ Петр Михайлович, р. в Чернском р-не Тульской обл., ефр. 102-го сп, погиб 9.12.1943.

СУКАЧ Иван Тимофеевич, р. в 1920 в с. Олейниково Черниговской обл., лейт., ком. взвода 151-го сп, погиб 28.12.1943.

СУКСОВ Егор Иванович, р. в 1903 в Шемышейском р-не Пензенской обл., ряд. 926-го сп, погиб 7.12.1943.

СУРОВ Юнур, р. в Джамбульской обл., Казахстан, ряд. 139-го сп, погиб 9.12.1943.

СУРОВЦЕВ Степан Исакович, р. в д. Завидовка Добрушского р-на, лейт. 8-го ошб, погиб 23.12.1943.

СУРОДЕЕВ Афанасий Данилович, р. в с. Гузынцы Чамзинского р-на, Мордовия, ряд. 1170-го сп, погиб 23.12.1943.

СУСЛОВ Иван Степанович, р. в 1906 в Стародубском р-не Брянской обл., ряд. 1174-го сп, погиб 25.12.1943.

СУХОНЬКОВ Григорий Васильевич, р. в д. Петрополье Ветковского р-на, ряд. 1170-го сп, погиб 14.12.1943.

СЫРОЕЖКО Александр Онуфриевич, р. в г. Киев, интендант 8-го ошб, погиб 23.12.1943.

СЫСОВСКИЙ Александр Кириллович, р. в 1923, ряд. 916-го сп, погиб 17.1.1944.

СЫСОЕВ Гавриил Иванович, р. в д. Малые Немки Ветковского р-на, ряд. 1170-го сп, погиб 14.12.1943.

СЫСОЕВ Федор Михайлович, р. в Хотынецком р-не Орловской обл., погиб 24.12.1943.

СЫЧЕВ Александр Григорьевич, р. в Клинцовском р-не Брянской обл., ряд. 944-го сп, погиб 14.12.1943.

СЫЧЕВ Леонид Константинович, р. в Залегощенском р-не Орловской обл., ряд., стрелок 1174-го сп, погиб 25.12.1943.

СЫЧЕВ Федор Петрович, р. в 1926 в Клинцовском р-не Брянской обл., ряд. 457-го сп, погиб 24.12.1943.

СЮБАЕВ Атаулла Мобилович, р. в 1925 в г. Саранск, Мордовия, ряд. 139-го сп, погиб 31.12.1943.

ТАРШИН Ефим Павлович, погиб 24.12.1943.

ТАТЬЯНОК Иван Митрофанович, р. в 1905 в Стародубском р-не Брянской обл., ряд. 250-й сд, погиб 28.12.1943.

ТВЕРИТИН Василий Николаевич, р. в Черниговской обл., погиб 15.1.1944.

ТЕЛЕЧЕНКО Иван Филимонович, ряд., погиб 8.1.1944.

ТЕЛЬНОВ Иван Степанович, р. в 1920 в д. Ольховатка Железногорского р-на Курской обл., ряд. 41-й сд, погиб 24.12.1943.

ТЕРЕБИЛО Павел Васильевич, р. в Черниговской обл., мл. лейт., погиб 23.12.1943.

ТЕРЕХОВ Владимир Фокич, р. в 1903 в Гомельском р-не, ряд. 868-го сп, погиб 8.12.1943.

ТЕРЕШОНОК Виктор Михайлович, р. в Клинцовском р-не Брянской обл., мл. серж. 102-го сп, погиб 14.12.1943.

ТЕСЕЛКИН Василий Кириллович, р. в 1908 в с. Скиток Белопольского р-на Сумской обл., политрук 8-го ошб, погиб 7.1.1944.

ТЕСЛЕНКО Прокофий Денисович, р. в 1899 в Клинцовском р-не Брянской обл., ряд. 1172-го сп, погиб 14.12.1943.

ТИМАЧЕВ Петр Петрович, р. в Дубовском р-не Волгоградской обл., ряд., п/п 03608, погиб.

ТИМОФЕЕВ Петр Михайлович, р. в Демянском р-не Новгородской обл., мл. серж. 1170-го сп, погиб 14.12.1943.

ТИМОФЕЕВ Тимофей Митрофанович, р. в Вяземском р-не Смоленской обл., ряд. 1172-го сп, погиб 23.12.1943.

ТИМЧЕНКО Александр Яковлевич, р. в Новосергиевском р-не Оренбургской обл., ряд. 102-го сп, погиб 14.12.1943.

ТИМЧЕНКО Владимир Александрович, р. в 1923 в с. Мокро-Ракитное Нововодолажского р-на Харьковской обл., серж., погиб 23.12.1943.

ТИШКИН Роман Артемович, р. в Брянском р-не Брянской обл., ряд. 102-го сп, погиб 28.12.1943.

ТКАЧЕВ Семен Яковлевич, р. в 1925 в Стародубском р-не Брянской обл., ряд., погиб 27.12.1943.

ТКАЧЕНКО Федор Леонтьевич, р. в Винницком р-не Винницкой обл., ст. лейт. 434-го сп, погиб 29.2.1944.

ТОВСТУХА Иван Михайлович, р. в г. Чернигов, Украина, техник-интендант 2-го ранга, погиб 25.12.1943.

ТОКАРЕВ Владимир Алексеевич, р. в Кирово-Чепецком р-не Кировской обл., ряд. 139-го сп, погиб 9.12.1943.

ТОКАРЕВ Михаил Алексеевич, р. в 1911 в Камызякском р-не Астраханской обл., серж. 139-го сп, погиб 9.12.1943.

ТОКАРЬ Василий Лукич, р. в 1918, мл. серж. 918-го сп, погиб 6.12.1943.

ТОКОЯН Енак Иверкович, р. в 1914 в Ереване, Армения, политрук 769-го сп, погиб 24.12.1943.

ТОЛКАЧЕВ Алексей Никитич, р. в Брасовском р-не Брянской обл., ряд. 1174-го сп, погиб 25.12.1943.

ТОЛКАЧЕВ Митрофан Ильич, р. в д. Светиловичи Ветковского р-на, ряд. 1170-го сп, погиб 25.12.1943.

ТОЛОЧКО Дмитрий Андреевич, р. в 1925 в Стародубском р-не Брянской обл., ряд., погиб 27.12.1943.

ТОЛОЧКО Константин Петрович, р. в 1924 в с. Ст. Холевичи Стародубского р-на Брянской обл., ряд. 1172-го сп, погиб 14.12.1943.

ТОЛСТИКОВ Алексей Григорьевич, р. в Клинцовском р-не Брянской обл., ряд. 139-го сп, погиб 15.12.1943.

ТОМИЛОВ Геннадий Романович, р. в Варгашинском р-не Курганской обл., серж., погиб 25.12.1943.

ТОЧИЛОВ Иван Кузьмич, р. в 1901 в Орловском р-не Орловской обл., ряд. 434-го сп, погиб 29.2.1944.

ТРЕГУБОВ Григорий Демьянович, р. в 1909 в Новозыбковском р-не Брянской обл., ряд. 102-го сп, погиб 14.12.1943.

ТРИБУЛАНОВ Павел Малахович, р. в Чечерском р-не, ряд. 1170-го сп, погиб 24.1.1944.

ТРИБУНАЛОВ Тихон Ефимович, р. в Гомельском р-не, ряд. 926-го сп, погиб 6.12.1943.

ТРИФОНОВ Василий Ильич, р. в 1909 в Ленинском р-не Тульской обл., мл. лейт. 8-й ошр, погиб 23.12.1943.

ТРОФИМОВ Иван Михайлович, р. в Клинцовском р-не Брянской обл., ряд. 102-го сп, погиб 14.12.1943.

ТРОЯНОВ Арсентий Дмитриевич, р. в 1902 в Новозыбковском р-не Брянской обл., ряд. 102-го сп, погиб 14.12.1943.

ТРУНДЛЕВ Федор Михайлович, р. в д. Виленки Михайловского р-на Рязанской обл., погиб 14.3.1944.

ТРЫНКИН Сергей Павлович, р. в Залегощенском р-не Орловской обл., мл. серж. 1170-го сп, погиб 16.1.1944.

ТУКАЧЕВ Дмитрий Егорович, р. в 1924 в д. Бобыли Суксунского р-на Пермской обл., 1172-й сп, погиб 7.12.1943.

ТУЧКОВ Алексей Гавриилович, р. в Орловской обл., ст. серж. 102-го сп, умер от ран 8.12.1943.

ТЫРКИН Федор Андрианович, р. в Тульской обл., 8-й ошб, погиб 23.12.1943.

ТЮПИН Павел Петрович, р. 13.9.1925 в д. Ново-Троицкое Должанского р-на Орловской обл., ряд. 1174-го сп, погиб 25.12.1943.

ТЮТРИН Иван Дмитриевич, р. в Бурятии, ряд., погиб 25.6.1944.

ТЮХТИН Степан Дмитриевич, р. в г. Белев Тульской обл., старш., погиб 2.3.1944.

УБЛИНСКИЙ Виктор Порфирьевич, р. в 1899 в Солнечногорском р-не Московской обл., ряд., погиб 9.12.1943.

УДОВИЧЕНКО Алексей Дмитриевич, р. в Белгородской обл., 303-й омсб, умер от ран 10.1.1944.

УДОДОВ Герасим Иванович, р. в Ветковском р-не, ряд. 102-го сп, погиб 14.12.1943.

УДОДОВ Спиридон Данилович, р. в 1916 в Ветковском р-не, ряд., погиб 15.12.1943.

УЛИТИН Николай Константинович, р. в г. Серпухов Московской обл., ст. серж. 244-го сп, погиб 24.12.1943.

УЛЬЯНОВ Федор Федорович, р. в 1924 в Зарайском р-не Московской обл., серж., погиб 13.12.1943.

УРАЗГИЛЬДИЕВ Галимзан Валеевич, р. в 1910 в г. Оренбург, ряд. 537-го сп, погиб 27.12.1943.

УРЖУМЦЕВ Василий Матвеевич, р. в 1908 в с. Бурец Кировской обл., ряд. 139-го сп 41-й сд, погиб 9.12.1943.

УСОВ Гавриил Александрович, р. в Братском р-не Иркутской обл., серж. 1170-го сп, погиб 23.12.1943.

УСОВ Егор Зиновьевич, р. в 1917 в с. Святск Новозыбковского р-на Брянской обл., ряд. 244-го сп, погиб 25.12.1943.

УСОВ Иван Евдокимович, р. в 1913, ряд. 318-го гап, погиб 9.7.1941.

УСОВ Иларион Савельевич, р. в 1915 в Новозыбковском р-не Брянской обл., ряд., погиб 14.12.1943.

УСОВ Павел Терентьевич, р. 1.4.1922 в с. Святск Новозыбковского р-на Брянской обл., ряд. 102-го сп, погиб 9.12.1943.

УСС Семен Савельевич, р. в 1923 в с. Дубовка Ташлинского р-на Оренбургской обл., ст. серж. 2-й ид, погиб 28.12.1943.

УСТИНОВ Илья Иванович, р. в Трубчевском р-не Брянской обл., 1172-й сп, погиб 25.12.1943.

УСТЮЖАНИН Василий Митрофанович, р. в д. Дребедоновка Бакалинского р-на, Башкирия, ряд. 926-го сп, погиб 8.1.1944.

УШАКОВ Анатолий Петрович, р. в Клинцовском р-не Брянской обл., ряд. 244-го сп, погиб 25.12.1943.

ФАНДЮШАН Тихон Петрович, р. в Почепском р-не Брянской обл., ряд. 868-го сп, погиб 7.12.1943.

ФАТЕЕВ Степан Васильевич, р. в Белоярском р-не Свердловской обл., ряд. 407-го сп, умер от ран 8.7.1944.

ФЕДИН Егор Игнатович, р. в д. Святое Навлинского р-на Брянской обл., ряд. 1170-го сп, погиб 14.12.1943.

ФЕДИРКО Федор Игнатьевич, р. в 1908, бат. комиссар 88-го ап, погиб 6.1.1944.

ФЕДОРЕНКО Федор Александрович, р. в Черниговской обл., погиб 23.12.1943.

ФЕДОСОВ Василий Егорович, р. в 1911, ряд. 250-й сд, погиб 11.12.1943.

ФЕДОТОВ Анатолий Алексеевич, р. в с. Рыбинск Максатихинского р-на Тверской обл., ст. серж. 1170-го сп, погиб 14.12.1943.

ФЕДОТОВСКИЙ Владимир Иванович, р. в г. Бийск Алтайского края, ряд. 918-го сп, погиб 6.12.1943.

ФЕДЧЕНКО Николай Карпович, р. в г. Омск, ряд. 918-го сп, погиб 9.12.1943.

ФЕДЯКИН Василий Андреевич, р. в 1918 в Челябинской обл., лейт., п/п 37656, погиб 25.1.1944.

ФЕСЬКОВ Николай Сергеевич, р. 27.12.1924 в с. Печеники Стародубского р-на Брянской обл., погиб 23.12.1943.

ФЕТИСОВ Иван Иванович, р. в Алейском р-не Алтайского края, погиб 9.12.1943.

ФИЛИН Иван Михайлович, р. в Хотынецком р-не Орловской обл., ряд. 102-го сп, погиб 14.12.1943.

ФИЛИППЕНКО Мартын Егорович, р. в 1905 в с. Пенчин Буда-Кошелевского р-на, ряд. 434-го сп, погиб 24.2.1944.

ФИЛИППЕНКО Михаил Константинович, р. в Черниговском р-не Черниговской обл., ком. отд. 4-го сп, погиб 25.12.1943.

ФИЛИППОВ Трофим Филиппович, р. в д. Байгильдино Канашского р-на, Чувашия, лейт., погиб 6.2.1944.

ФИЛИПЦОВ Сидор Потапович, р. в п. Новое Заречье Чечерского р-на, ряд. 1170-го сп, погиб 29.1.1944.

ФИЛЯКОВ Егор Семенович, р. в Москве, ряд. 1170-го сп, погиб 14.12.1943.

ФИРСОВ Федор Михайлович, р. в Залегощенском р-не Орловской обл., ряд. 102-го сп, погиб 14.12.1943.

ФИЧИНКОВ Павел Тимофеевич, р. в д. Столбун Ветковского р-на, ряд. 102-го сп, погиб 14.12.1943.

ФОМИН Алексей Кузьмич, р. в Бежаницком р-не Псковской обл., ст. серж., погиб 25.12.1943.

ФОМИН Григорий Сергеевич, р. в Среднеахтубинском р-не Волгоградской обл., ряд., п/п 47978, погиб 8.1.1944.

ФОМИНЫХ Алексей Никитич, р. в Бородулинском р-не Семипалатинской обл., Казахстан, серж. 139-го сп, погиб 9.12.1943.

ФОНДЕЕВ Василий Семенович, р. в Залегощенском р-не Орловской обл., ряд., п/п 04720, погиб 24.12.1943.

ФРАНОВ Ф., ряд., погиб 17.12.1943.

ФРОЛОВ Василий Васильевич, р. в Ярославской обл., ряд., погиб 22.12.1943.

ФРОЛОВ Иван Артемьевич, р. в г. Клинцы Брянской обл., ряд. 102-го сп, погиб 14.12.1943.

ФРОЛОВ Сергей Тихонович, р. в д. Ертовичи Клинцовского р-на Брянской обл., ефр., погиб 2.2.1944.

ХАБЕНКО Александр Павлович, р. в г. Львов, техник-интендант 2-го ранга 8-го ошб 132-й сд, погиб 23.12.1943.

ХАБИРОВ Медихат Хабирович, р. в г. Уфа, Башкортостан, лейт. 1316-го сп 17-й сд, умер от ран 28.3.1944.

ХАЙРУЛИН Ирик Шалимович, ряд., умер от ран 26.6.1944.

ХАЛИПОВ Семен Кузьмич, р. в Ветковском р-не, ряд., п/п 64142, погиб 14.12.1943.

ХАМИКОВ Гарени, р. в 1896, ряд. 1172-го сп, погиб в 1944.

ХАРИН Максим Акимович, р. в с. Ломова Семилукского р-на Воронежской обл., ряд., погиб 14.12.1943.

ХАРИТОНОВ Борис Яковлевич, р. в Москве, ряд. 102-го сп, погиб 14.12.1943.

ХАРИТОНОВ Терентий Яковлевич, р. в Брасовском р-не Брянской обл., ряд. 1174-го сп, погиб 25.12.1943.

ХВОРОСТИНИК Алексей Федорович, р. в Брянской обл., ряд. 868-го сп, погиб 8.12.1943.

ХИЧЕВ Кузьма Григорьевич, р. в с. Старое Закружье Ветковского р-на, ряд. 102-го сп, погиб 14.12.1943.

ХЛЕПТУНОВ Яков Азарович, р. в с. Гастенка Клинцовского р-на Брянской обл., ряд., п/п 39814, погиб 25.12.1943.

ХЛОПИН Иван Яковлевич, р. в 1916 в Сумской обл., военфельдшер 8-го ошб, погиб 23.12.1943.

ХЛУС Прохор Германович, р. в г. Стародуб Брянской обл., ряд. 102-го сп, погиб 9.12.1943.

ХОМЯКОВ Петр Яковлевич, р. в 1918 в д. Верещаки Новозыбковского р-на Брянской обл., ряд. 244-го сп, погиб 9.10.1943.

ХОРОМИЧ Михаил Саввич, р. в с. Макошино Менского р-на Черниговской обл., техник-интендант 2-го ранга, погиб 23.12.1943.

ХОТЕЕВ Иван Васильевич, р. в 1921 в д. Дулино Белопольского р-на Тульской обл., мл. лейт. 346-й сд, погиб 23.12.1943.

ХОТЕЕВ Иван Евгеньевич, р. в 1924 в д. Дулино Белопольского р-на Тульской обл., мл. лейт. 473-го осб 346-й сд, погиб 23.12.1943.

ХОХЛОВ Никита Алексеевич, р. в г. Калуга, ряд., погиб 14.12.1943.

ХРИСТИН Василий Сергеевич, р. в д. Добринь Чечерского р-на, серж., п/п 14207, погиб 23.12.1943.

ХРОЛЕНОК Михаил Гавриилович, р. в 1913 в Брянской обл., ряд. 457-го сп, погиб 24.12.1943.

ХРОМЕШИН Семен Семенович, р. в Карачевском р-не Брянской обл., ряд. 102-го сп, погиб 14.12.1943.

ХРУЩЕВ Иван Николаевич, р. в д. Неглюбка Ветковского р-на, ряд. 1170-го сп, погиб 25.12.1943.

ХУДЯКОВ Николай Михайлович, р. в 1919 в с. Святск Новозыбковского р-на Брянской обл., ряд. 102-го сп, погиб 14.12.1943.

ХУДЯКОВ Николай Трофимович, р. в 1909 в с. Святск Новозыбковского р-на Брянской обл., ряд. 102-го сп, погиб 8.1.1944.

ХУСТОЧКИН Иван Семенович, р. в 1925 в г. Енакиево Донецкой обл., ряд. 556-го сп, погиб 23.12.1943.

ЦАКУН Аким Иванович, р. в 1915 в п. Рассадники Новозыбковского р-на Брянской обл., ряд. 926-го сп, погиб 6.4.1944.

ЦАКУН Алексей Акимович, р. в 1909 в с. Верещаки Новозыбковского р-на Брянской обл., серж. 926-го сп, погиб 11.12.1943.

ЦЕЛИЩЕВ Захар Иванович, р. в 1904, ряд. 30-го сп 102-й сд, погиб 7.3.1944.

ЦИБУЛЬСКИЙ Виктор Казимирович, р. в г. Семипалатинск, Казахстан, ряд., погиб 16.12.1943.

ЦИМБАРЕНКО Антон Иванович, р. в 1909 в Сумской обл., военветфельдшер 8-го ошб, погиб 11.1.1944.

ЦУПРИКОВ Макар Венедиктович, р. в д. Яново Ветковского р-на, ряд. 556-го сп, погиб 17.12.1943.

ЦУЦЫК Артем Гавриилович, р. в Донецкой обл., ряд. 144-го осб, погиб 4.4.1944.

ЦЫБУЛЯ Петр Семенович, р. в г. Чернигов, военфельдшер, погиб 23.12.1943.

ЦЫГАНКОВ Петр Иванович, р. в 1905 в Трубчевском р-не Брянской обл., ряд. 866-го сп, погиб 10.12.1943.

ЦЫГАНОК Константин Ильич, р. в Брянской обл., ряд. 1174-го сп, погиб 28.12.1943.

ЧВАРКОВ Михаил Федорович, р. в д. Столбун Ветковского р-на, ряд. 139-го сп, погиб 25.2.1944.

ЧЕЛПАНОВ Флегонт Арсентьевич, р. в г. Топки Кемеровской обл., погиб 9.12.1943.

ЧЕЛЮК Борис Семенович, р. в 1912 в г. Одесса, лейт. 72-й сд, погиб 28.12.1943.

ЧЕМЕРИС Виктор Алексеевич, р. в с. Яцковичи Стародубского р-на Брянской обл., ряд. 102-го сп, погиб 14.12.1943.

ЧЕМЕРИС Петр Афанасьевич, р. в г. Стародуб Брянской обл., ряд. 139-го сп, погиб 20.12.1943.

ЧЕМИСОВ Василий Алексеевич, р. в д. Белилово Трубчевского р-на Брянской обл., ряд. 139-го сп, погиб 31.12.1943.

ЧЕРВИНСКИЙ Владимир Станиславович, р. в д. Калиновка Шкловского р-на Могилевской обл., мл. лейт. 8-го ошб, погиб 24.12.1943.

ЧЕРВЯКОВ Федор Павлович, р. в г. Чистополь, Татарстан, ряд. 244-го сп, погиб 5.1.1944.

ЧЕРЕКОВ Иван Егорович, р. в Брянской обл., ряд. 926-го сп, погиб 9.12.1943.

ЧЕРЕНКОВ Роман Михайлович, р. в Брасовском р-не Брянской обл., ряд. 1174-го сп, погиб 25.12.1943.

ЧЕРКАСОВ Сергей Федорович, р. в Москве, серж. 102-го сп, погиб 9.12.1943.

ЧЕРКОВЕЦ Николай Демьянович, р. в п. Погар Брянской обл., ряд. 918-го сп, погиб 19.12.1943.

ЧЕРНЕНОК Петр Семенович, р. в 1903 в г. Стародуб Брянской обл., ряд. 244-го сп, погиб 14.12.1943.

ЧЕРНЕЦОВ Петр Андреевич, р. в с. Танцирен Борисоглебского р-на Воронежской обл., серж. 244-го сп, погиб 11.1.1944.

ЧЕРНИКОВ Василий Семенович, р. в с. Маношино Менского р-на Черниговской обл., мл. воентехник 8-го ошб, погиб 23.12.1943.

ЧЕРНОНОГ Иван Евдокимович, р. в с. Ивангород Бахмачского р-на Черниговской обл., мл. лейт., погиб 23.12.1943.

ЧЕРНЫЙ Петр Тихонович, мл. политрук 8-го ошб, погиб 25.12.1943.

ЧЕХИНКИН Павел Кондратьевич, р. в д. Глинево Трубчевского р-на Брянской обл., ряд. 139-го сп, погиб 9.12.1943.

ЧЕЧЕТ Сергей Алтеевич, р. в 1900 в д. Выстриково Стародубского р-на Брянской обл., ряд. 868-го сп, погиб 11.12.1943.

ЧИЖ Степан Адамович, р. в д. Железники Ветковского р-на, ряд. 918-го сп, погиб 4.12.1943.

ЧИСТОВ Николай Дмитриевич, ряд. 518-го сп, погиб 24.12.1943.

ЧИСТЯКОВ Александр Петрович, р. в 1907 в д. Халевичи Новозыбковского р-на Брянской обл., ряд. 102-го сп, погиб 14.12.1943.

ЧИСТЯКОВ Иван Константинович, р. в 1908 в д. Халевичи Новозыбковского р-на Брянской обл., ряд., погиб 9.12.1943.

ЧИСТЯКОВ Степан Федорович, р. в 1917 в д. Халевичи Новозыбковского р-на Брянской обл., ряд., погиб 14.12.1943.

ЧИХИРЕВ Иван Федорович, лейт. 519-го сп 81-й сд, погиб 28.12.1943.

ЧУГАЕВ Сергей Лаврентьевич, р. в Клинцовском р-не Брянской обл., ряд. 244-го сп, погиб 25.12.1943.

ЧУЙКО Илья Семенович, р. в д. Лопотня Клинцовского р-на Брянской обл., ряд. 1070-го сп, погиб 23.12.1943.

ЧУРСИН Степан Васильевич, р. в д. Колесово Задонского р-на Липецкой обл., ряд. 141-й орро, погиб 14.12.1943.

ШАВА Борис Иванович, р. в 1909 в д. Гриденки Стародубского р-на Брянской обл., ряд. 102-го сп, погиб 14.12.1943.

ШАВЛОВ Иван Андреевич, р. в с. Яблонево Тульской обл., ст. лейт. 1170-го сп, погиб 15.12.1943.

ШАВШИН Александр Николаевич, р. в 1901 в с. Черновка Довленского р-на Новосибирской обл., ряд. 139-го сп, погиб 9.12.1943.

ШАКИРДЯНОВ Габдри Фанткриевич, р. в 1920 в Татарии, ряд. 454-го сп, погиб 24.12.1943.

ШАПИРО Михаил Филиппович, ряд. 868-го сп, погиб 6.12.1943.

ШАПИРО Петр Александрович, р. в 1913 в Херсонской обл., ефр., погиб 25.2.1944.

ШАРОВАРИН Иван Васильевич, р. в Брянской обл., ряд. 244-го сп, погиб 14.12.1943.

ШАТИЛО Григорий Лукич, р. в Ветковском р-не, ряд. 1170-го сп, погиб 23.12.1943.

ШАХОРОВ Сергей Борисович, р. в д. Яново Ветковского р-на, ряд. 556-го сп, погиб 23.12.1943.

ШАШКОВ Иван Федорович, ряд. 1174-го сп, погиб 25.12.1943.

ШВЕДОВ Захар Андреевич, р. в 1906 в с. Святск Новозыбковского р-на Брянской обл., ряд. 1174-го сп, погиб 25.12.1943.

ШВЕЦ Свирид Константинович, р. в Луганской обл., ряд., погиб 25.12.1943.

ШВЕЦОВ Андрей Васильевич, серж., погиб 25.12.1943.

ШЕВКУН Иван Петрович, р. в 1911 в с. Верещаки Новозыбковского р-на Брянской обл., ряд. 244-го сп, погиб 24.12.1943.

ШЕВЦОВ Михаил Прокофьевич, р. в Клинцовском р-не Брянской обл., ряд., п/п 57301, погиб 10.3.1944.

ШЕВЧЕНКО Иван Никитич, р. в с. В. Самбур Сумской обл., лейт. 8-го ошб, погиб 23.11.1943.

ШЕВЧЕНКО Кузьма Харитонович, р. в 1920 в д. Халевичи Новозыбковского р-на Брянской обл., ряд. 102-го сп, погиб 14.12.1943.

ШЕЛОК Павел Прокофьевич, р. в Брянской обл., ряд. 1172-го сп, погиб 24.12.1943.

ШЕНДРИК Василий Кузьмич, р. в с. Верещаки Новозыбковского р-на Брянской обл., ряд. 244-го сп, погиб 14.12.1943.

ШЕНДРИК Иван Алексеевич, в 1921 в с. Верещаки Новозыбковского р-на Брянской обл., ряд. 244-го сп, погиб 25.12.1943.

ШЕПТУНОВ Анатолий Сидорович, ряд. 1170-го, погиб 25.12.1943.

ШЕРМАТОВ Абдулложан, р. в 1920 в Таджикистане, ряд., погиб 14.12.1943.

ШЕРСТЕНИКОВ Петр Иванович, р. в Белохолуницком р-не Кировской обл., ефр. 244-го сп 41-й сд, погиб 25.12.1943.

ШИГАНОВ Кошем Шиганович, р. в Татарстане, мл. серж., погиб.

ШИЛКИН Федор Иванович, р. в с. Гнилец Кромского р-на Орловской обл., ряд. 244-го сп, погиб 14.12.1943.

ШИЛО Андрей Степанович, р. в 1917 в Калинковичском р-не, ст. серж. 41-й сд, погиб 26.12.1943.

ШИЛОВ Иван Корнеевич, р. в с. Антоновка Ямпольского р-на Сумской обл., мл. политрук 8-го ошб, погиб 23.12.1943.

ШИЛОВ Кузьма Иванович, р. в 1912 в с. Васильевка Стародубского р-на Брянской обл., ряд., п/п 37622, погиб 14.12.1943.

ШИМАЕВ Иван Андреевич, р. в Самарской обл., ефр. 244-го сп, погиб 8.1.1944.

ШИРАЛИЕВ Амирослан, р. в 1898 в Азербайджане, ряд. 868-го сп, погиб 11.12.1943.

ШИРОКОВ Сергей Васильевич, ст. серж. 244-го сп, погиб 8.1.1944.

ШИТИКОВ Владимир Антонович, р. в д. Ухово Ветковского р-на, ряд. 1170-го сп, погиб 14.12.1943.

ШКАПО Всеволод Павлович, р. в г. Стародуб Брянской обл., ряд. 244-го сп, погиб 14.12.1943.

ШКУРО Яков Аверьянович, р. в 1921 в г. Омск, лейт. 140-й сд, погиб 25.12.1943.

ШОРОХОВ Павел Петрович, ряд. 139-го сп, погиб 9.12.1943.

ШТЫРКОВ Герасим, р. в Оренбургской обл., 1172-й сп, погиб 25.12.1943.

ШУНДРИК Андрей Николаевич, р. в 1921, ряд., погиб 6.2.1944.

ШУПИК Игнат Степанович, р. в 1926 в Орловской обл., ряд. 41-й сд, погиб 25.12.1943.

ШУРИН Игнат Степанович, р. в 1920 в с. Верещаки Новозыбковского р-на Брянской обл., ряд. 244-го сп, погиб 25.12.1943.

ШУРУБЕНКО Семен Константинович, р. в г. Чернигов, военфельдшер, погиб 23.12.1943.

ШУСТОВ Павел Степанович, р. в г. Иваново, лейт. 8-го ошб, умер 23.12.1943.

ШУТОВ Михаил Петрович, р. в Калужской обл., ряд. 518-го сп, погиб 24.12.1943.

ЩЕЛОКОВ Степан Владимирович, ряд. 139-го сп, погиб 9.12.1943.

ЩЕПЕТИЛЬНИКОВ Николай Михайлович, р. в Тульской обл., ряд. 139-го сп, погиб 28.12.1943.

ЩУКИН Егор Пантелеевич, р. в г. Миргород Полтавской обл., старш., погиб 28.12.1943.

ЮДЕНКОВ Афанасий, р. в Трубчевском р-не Брянской обл., ряд. 1174-го сп, погиб 25.12.1943.

ЮЖАЧИНОВ Михаил Константинович, р. в Пермской обл., серж. 1170-го сп, погиб 14.12.1943.

ЮЛДАШЕВ Ишмагомед, р. в Узбекистане, ряд. 1170-го сп, погиб 19.1.1944.

ЮРИН Леонид Филимонович, р. в с. Мураво Нижнеломовского р-на Пензенской обл., ефр., п/п 04720, погиб 9.12.1943.

ЮРКОВ Павел Савельевич, р. в Буда-Кошелевском р-не, ряд. 1170-го сп, погиб 25.1.1944.

ЮСУПОВ Назерджан, р. в Узбекистане, серж. 139-го сп, погиб 25.12.1943.

ЮШКИН Анатолий Иванович, р. в Москве, ряд. 244-го сп, погиб 14.12.1943.

ЮЩЕНКО Григорий Иларионович, р. в 1905 в с. Сергеевск Стародубского р-на Брянской обл., ряд. 1172-го сп, погиб 14.12.1943.

ЯКИМКИН Поликарп Мефодьевич, р. в с. Святое Навлинского р-на Брянской обл., ряд. 1170-го сп, погиб 14.12.1943.

ЯКИМОВИЧ Леонид Петрович, р. в г. Щорс Черниговской обл., техник-интендант 1-го ранга, погиб 24.12.1943.

ЯКОВЛЕВ Николай Гавриилович, ряд. 139-го сп, погиб 25.12.1943.

ЯКУБОВИЧ Иван Иосифович, ряд., погиб 24.12.1943.

ЯРИНА Иван Никитич, р. в Менском р-не Черниговской обл., лейт. 33-го ошб, погиб 25.12.1943.

МАЛЕВИЧСКИЙ СЕЛЬСОВЕТ

БРАТСКАЯ МОГИЛА В ДЕРЕВНЕ МАЛЕВИЧИ

БАЛЯКИН Степан Васильевич, р. в с. Кляуш, Татарстан, ряд. 471-го сп, погиб 27.6.1944.

ВАТУШКИН Михаил Иванович, подполк., погиб 6.7.1941.

ВЛАСОВ, подполк., погиб.

ВОЕВОДИН Пантелей Ильич, мл. лейт., погиб.

ВОЛКОВ Владимир Федорович, р. в г. Сергиев Посад Московской обл., 66-й отд. восстановительный ж.-д. бат., погиб 9.7.1944.

ЕФИМОВ Афанасий Дмитриевич, ряд. 63-го ск, погиб в 1941.

ЗАЛОГОВ Николай Ефимович, р. в 1916 в д. Атемар Пензенской обл., ряд. 63-го ск, погиб в 1941.

ЗОЗУЛЯ Яков Григорьевич, р. в с. Марьино Полтавской обл., майор 471-го сп, погиб 26.6.1944.

ИВАНОВ Григорий Степанович, серж. 390-го сп, умер от ран 29.7.1944.

КЕМАЕВ Иван Иванович, р. в д. Трифоновка Оренбургской обл., ряд., п/п 86536, погиб 21.3.1944.

КОВАЛЕНКО Василий Алексеевич, р. в Саратовской обл., мл. серж., п/п 01171, погиб 27.6.1944.

КУРЫШКО Николай Арсентьевич, р. в 1908 в д. Залужье Дубровицкого р-на Ровенской обл., ряд. 471-го сп, погиб 26.6.1944.

МОЛОКОНОВ Дмитрий Николаевич, р. в д. Топлевна Рязанской обл., ряд., погиб 9.5.1944.

САЯХОВ Хат Мулан, ряд., погиб.

СОЛОВЬЕВ Николай Васильевич, р. в г. Саратов, гв. лейт. 567-го ап, погиб 30.10.1943.

ТАТУЙКО Виктор Ефремович, р. в 1925 в д. Слобода Унечского р-на Брянской обл., ряд., погиб 28.2.1944.

ТКАЧЕВ Иван Григорьевич, р. в 1909 в д. Владимировка Буда-Кошелевского р-на, мл. серж., погиб 26.6.1944.

ТРЕЛЕТОВ Владимир Иванович, ст. серж., п/п 18905, погиб 13.11.1943.

ЧИРВА Николай Андреевич, р. в г. Харьков, ряд., погиб 6.7.1941.

ШЕМАЛЕВ Алексей Мартынович, р. в 1919 в д. Копплановка Кировского р-на Могилевской обл., ст. лейт., погиб в 1941.

НОВОМАРКОВИЧСКИЙ СЕЛЬСОВЕТ

БРАТСКАЯ МОГИЛА В ДЕРЕВНЕ НОВЫЕ МАРКОВИЧИ

АБДУРАХМАНОВ Рохат, р. в Узбекистане, ряд. 338-го сп, умер от ран 25.3.1944.

АВИРОВ Хусим, ряд. 470-го сп, умер от ран 5.1.1944.

АВРАМЕНКО Иван Антонович, р. в 1919 в д. Спиридоново Новозыбковского р-на Брянской обл., ряд., погиб 28.11.1943.

АГАПИТОВ Иван Григорьевич, ряд. 1348-го сп 399-й сд, погиб 26.11.1943.

АГЕЕНКО Василий Давыдович, р. в с. Поповка Черниговской обл., ряд., умер от ран 25.1.1944.

АЗАРОВ Алексей Кузьмич, мл. лейт., автомобилист, погиб 26.11.1943.

АКУТБАЕВ Шайдулазан, р. в Омской обл., ряд. 102-й сд, умер от ран 28.1.1944.

АЛЕШИН Герасим Яковлевич, р. в д. Бухово Чучковского р-на Рязанской обл., ряд., в/ч 92009, умер от ран 26.1.1944.

АМАНБАИЛ Астокурш, ряд. 1019-го сп, умер от ран 17.12.1943.

АНДРЮХОВ Иван Степанович, умер от ран 31.1.1944.

АНИКИЕНКО Яков Иванович, р. в с. Блистово Черниговской обл., ряд., погиб 6.1.1944.

АНИСИМОВ Андрей Анисимович, ряд. 1343-го сп 399-й сд, умер от ран 1.12.1943.

АСТАПЕНКО Григорий Николаевич, р. в д. Демьянки Добрушского р-на, ряд., умер от ран 25.12.1943.

БАБУШКИН Иван Григорьевич, ряд., умер от ран 4.3.1944.

БАЙБАРА Антон Максимович, р. в 1908 в с. Ст. Кривет Новозыбковского р-на Брянской обл., умер от ран 2.1.1944.

БАКЫШЕВ Сейнек, р. в 1924 в г. Бахт Сырдарьинского р-на, Казахстан, ряд. 277-го сп, умер от ран 22.1.1944.

БАЛАБОШКИН Дмитрий Ефимович, мл. серж. 1348-го сп 399-й сд, погиб 11.12.1943.

БАСОВ Павел Андреевич, р. в Орловской обл., ряд. 1345-го сп, погиб 28.11.1943.

БАСОВ Сергей Семенович, р. в г. Тула, серж. 969-го сп, умер от ран 22.2.1944.

Брацкая магіла савецкіх воінаў у в. Новыя Маркавічы.

БЕЗБАБИЧЕВ Василий Константинович, р. в д. Слободка Елецкого р-на Липецкой обл., серж., умер от ран 5.12.1943.

БЕЗЧВЕРТНЫЙ Василий Алексеевич, ряд., погиб 1.2.1944.

БИЛЯЛОВ Касен, р. в 1920 в с. Кокнеты Семипалатинской обл., Казахстан, ряд., умер от ран 1.12.1943.

БИХТЕР Григорий Васильевич, ряд. 1345-го сп, погиб 28.11.1943.

БОЛТАЕВ Ходжа, р. в Кызылтепинском р-не, Узбекистан, мл. серж. 717-го сп, умер от ран 22.12.1943.

БОРТНИКОВ Петр Архипович, р. в 1902 в г. Николаев, Украина, ряд. 1313-го сп, умер от ран 27.12.1943.

БРЮХАНОВ Антон Семенович, р. в Свердловской обл., ряд. 274-го сп 170-й сд, умер от ран 19.12.1943.

БУБНОВ Егор Степанович, ряд. 1023-го сп, умер от ран 29.1.1944.

БУГРИМОВ Петр Михайлович, р. в 1908 в с. Чумаки Днепропетровской обл., ряд., погиб 10.11.1943.

БУСЛОВСКИЙ Анатолий Лаврентьевич, р. в 1910 в Валуйском р-не Белгородской обл., мл. серж. 206-го ап, умер от ран 17.12.1943.

ВАДЧЕНКО Антон Никитич, ряд., погиб 28.11.1943.

ВАСИЛЕЦ Степан Самсонович, р. в с. Ольшанское Сосницкого р-на Черниговской обл., ряд., умер от ран 20.1.1944.

ВЕРЕСОВ Иван Фадеевич, р. в 1916 в с. Зайтила Актанышского р-на, Татарстан, ст. серж. 1021-го сп 307-й сд, командир расчета, умер от ран 9.2.1944.

ВИЛЬНЕВЕЦКИЙ Петр Емельянович, серж. 118-го гв. сп, погиб 23.5.1944.

ВИТУНОВ Георгий Семенович, ряд., умер от ран 24.12.1943.

ВОЛОДИН Петр Федорович, р. в д. Фатьяновка Спасского р-на Рязанской обл., ряд., умер 1.12.1943.

ВОРОНЦОВ Михаил Игнатьевич, р. в г. Чита, старш., умер от ран 10.1.1944.

ГАНИЧ Василий Петрович, р. на хут. Великая Гряда Краснодарского края, ряд. 40-го сп 102-й сд, умер от ран 30.1.1944.

ГИЛЯЕВ Быш, р. в 1895 в с. Агирей, Татарстан, ряд., умер от ран 3.3.1944.

ГОЛУБЬ Сергей Васильевич, ряд., умер от ран 5.12.1943.

ГОРДИЕНКО Егор Ильич, ряд., умер от ран 25.2.1944.

ГОЦМАН Михаил Антонович, р. в 1924 в д. Осово Крупского р-на Минской обл., ряд., погиб 25.11.1943.

ГРЕЧЕНКО Василий Митрофанович, р. в д. Михальчина-Слобода Черниговской обл., ряд. 278-го сп 175-й сд, погиб 28.11.1943.

ГРИДИН Григорий Илларионович, р. в 1908 в с. Святск Новозыбковского р-на Брянской обл., ряд. 392-го сп, умер от ран 4.3.1944.

ГРОЙСЕР Ефим Абрамович, р. в г. Одесса, ст. лейт. 40-го сп, умер от ран 24.3.1944.

ГРУДИНИН Павел Федорович, р. в с. Белое Золотухинского р-на Курской обл., ряд., умер от ран 15.12.1943.

ГУЛАЙ Анатолий Петрович, р. в 1924, ряд. 1345-го сп 399-й сд, погиб 27.11.1943.

ГУМАЧЕНКО Иван Митрофанович, ряд. 422-го сп, умер от ран 27.12.1943.

ГУСАКОВ Федор Николаевич, ряд. 282-го сп, умер от ран 17.12.1943.

ГУТ Александр Федорович, р. в с. Гремячее Черниговской обл., ряд., умер от ран 19.12.1943.

ДАНИЛЕВИЧ Иван Гаврилович, р. в 1910 в с. Чернооково Климовского р-на Брянской обл., серж. 1345-го сп 399-й сд, погиб 28.11.1943.

ДВОРНИКОВ Степан Иванович, старш., погиб 28.11.1943.

ДОЛЯ Василий Митрофанович, р. в с. Вовна Сумской обл., ряд., п/п 04947, погиб 28.11.1943.

ДОРОНЕЙ Алексей Яковлевич, ряд. 1345-го сп, погиб 28.11.1943.

ДОРОФЕНКО Евгений Карпович, р. в г. Луганск, ряд., п/п 06800 погиб 27.11.1943.

ДРАГУНОВ Василий Артемьевич, р. в Добрушском р-не Гомельской обл., ряд. 278-го сп 175-й сд, погиб 28.11.1943.

ДУКА Иван Романович, р. в г. Семеновка Черниговской обл., ряд., умер от ран 9.1.1944.

ДЫБЧЕНКО Федот Петрович, р. в 1909 в д. Добродеево Новозыбковского р-на Брянской обл., ряд. 142-й отд. мотострелк. разведроты, погиб 27.11.1943.

ЕВСТАПОВ Евтей Васильевич, ряд. 1348-го сп, погиб 26.11.1943.

ЕЛИСЕЕВ Александр Петрович, ряд., умер от ран 28.1.1944.

ЕЛИСЕЕВ Алексей Петрович, р. в г. Кузнецк Пензенской обл., ряд., погиб 29.11.1943.

ЕРМАКОВ Николай Кириллович, р. в с. Святск Новозыбковского р-на Брянской обл., ряд., умер от ран 25.1.1944.

ЕФИМОВ Иван Иванович, р. в с. Углы Угловского р-на Алтайского края, ряд., умер от ран 24.12.1943.

ЖАВНЕНКО Семен Михайлович, р. в д. Крутая Буда Новозыбковского р-на Брянской обл., ряд. 1023-го сп, умер от ран 6.12.1943.

ЖУРЧОВ Егор Степанович, р. в Курской обл., ряд. 142-й отд. мотострелк. разведроты, погиб 28.2.1944.

ЗАБЕРКА Гавриил Яковлевич, р. в д. Орлов Луганской обл., ряд. 408-го оапб 161-го ур, умер от ран 11.3.1944.

ЗАВАРЗА Николай Кириллович, р. в 1921 в с. Тарановка Харьковской обл., серж., погиб в декабре 1943.

ЗАМОЛАЕВ Федор Тихонович, р. в 1911 в Липецкой обл., ряд., умер от ран 2.2.1944.

ЗАМЯТИН Афанасий Дмитриевич, р. в г. Хабаровск, ряд., умер от ран 17.12.1943.

ЗАРИПОВ Гуляр, р. в 1905 в г. Казань, ряд. 384-го олп, умер от ран 3.3.1944.

ЗАТЫКА Павел Васильевич, р. в г. Семеновка Черниговской обл., ряд. 1345-го сп, погиб 27.11.1943.

ЗАХАРОВ Андрей Иванович, ряд. 311-го сп, умер от ран 3.3.1944.

ЗАХАРОВ Василий Иванович, ряд. 39-го сп 4-й сд, погиб 27.2.1944.

ЗУБКОВ Михаил Андреевич, р. в 1903 в Удмуртии, ряд., умер от ран 2.3.1944.

ЗЮЗЬКОВ Иван Мартынович, р. в 1909, ряд. 142-й отд. мотострелк. разведроты, погиб 17.11.1943.

ЗЮСЬКОВ Михаил Иванович, р. в 1916 в д. М. Вышков Брянской обл., ряд., умер от ран 20.12.1943.

ИБРАГИМОВ Апербай, р. в 1925 в г. Ташкент, Узбекистан, ряд. 101-го сп 4-й сд, умер от ран 27.2.1944.

ИВАНИН Николай Михайлович, старш. 66-го гв. бс 28-го гв. ск, умер от ран 27.11.1943.

ИВАНОВ Игорь Арсентьевич, ряд. 278-го сп, умер от ран 27.12.1943.

ИВАНТЕЙ Николай Иванович, р. в Суражском р-не Брянской обл., серж. 331-го сп 96-й сд, умер от ран 12.2.1944.

ИВАХИН Кузьма Иванович, ряд., умер от ран 18.1.1944.

ИВЧЕНКО Иван Моисеевич, р. в с. Костобор Черниговской обл., ряд. 1348-го сп, погиб 26.11. 1943.

ИСАЧЕНКО Иван Иванович, р. в Клинцовском р-не Брянской обл., ряд. 755-го сп, погиб 11.11.1943.

КАДЫРОВ Розан, р. в 1925 в Самарской обл., ряд., умер от ран 28.2.1944.

КАЗНАЧЕЕВ Сергей Алисаевич, р. в 1924 в Московской обл., серж., погиб 14.12.1943.

КАЛИНИН Кузьма Никифорович, р. в 1900 в д. Рудня Кормянского р-на Гомельской обл., ряд. 717-го сп, умер от ран 11.12.1943.

КАМЕНИЧЕНКО Леонид Васильевич, р. в 1925 в д. Горск Городнянского р-на Черниговской обл., ряд. 137-й орр 194-й сд, умер от ран 15.5.1944.

КАРАБАНОВ Яков Павлович, р. в д. Камешки Почепского р-на Брянской обл., ст. серж. 969-го сп 273-й сд, умер от ран 6.1.1944.

КАРЛАТОВ Михаил Николаевич, р. в с. Круговка Добрушского р-на, ряд. 1348-го сп 399-й сд, погиб 26.11.1943.

КАШАЛОВ Ямата, р. в г. Нурлат, Татарстан, ряд., п/п 92009, умер от ран 29.1.1944.

КИСЛОВ Алексей Родионович, р. в 1911 в Спасском р-не Рязанской обл., лейт., парторг батальона 1101-го сп 4-й сд, умер от ран 4.3.1944.

КОВАЛЕНКО Константин Филиппович, р. в Добрушском р-не, ряд., погиб 27.11.1943.

КОВАЛЬЧУК Иван Иванович, р. в с. Ларионовка Черниговской обл., ряд. 1345-го сп 399-й сд, погиб 27.11.1943.

КОВАЛЬЧУК Федор Иванович, р. в с. Ларионовка Черниговской обл., ст. серж. 1345-го сп, погиб 28.11.1943.

КОВШЕВНЫЙ Михаил Алексеевич, р. в 1907 в д. Золотинский Хутор Брянской обл., ряд. 1345-го сп, погиб 28.2.1944.

КОРЖЕВ Василий Ефимович, р. в 1922 в д. Ченки Гомельского р-на, ряд., умер от ран 26.3.1944.

КОРНЕВ Алексей Васильевич, р. в Тверской обл., ряд., п/п 06800, погиб 13.12.1943.

КОРНЕЕВ Василий Ефимович, р. в д. Ченки Гомельского р-на, ряд., умер от ран 25.3.1944.

КОРОСТЕЛЕВ Иван Николаевич, р. в 1908 в д. Каменка Костромской обл., ряд., умер от ран 28.12.1943.

КОРПУШЕНКОВА Любовь Николаевна, р. в 1919 в Тамбовской обл., старш. медсестра 1019-го сп, умерла от ран 6.3.1944.

КОРЧИНОВ Николай Никифорович, р. в 1913 в с. Котовка Касторенского р-на Курской обл., ряд. 471-го сп 73-й сд, умер от ран 21.1.1944.

КОРЯГИН Трофим Петрович, р. в 1915 в с. Рогов Новозыбковского р-на Брянской обл., ряд., умер от ран 17.12.1943.

КОСТРОВ Владимир Иванович, р. в 1924 в д. Чернякино Октябрьского р-на Челябинской обл., мл. лейт., командир роты 409-го сп, умер от ран 29.1.1944.

КОТЛОВ Федор Арсентьевич, р. в Тюменской обл., ряд., умер от ран 22.1.1944.

КРАВЧЕНКО Филипп Гаврилович, р. в 1909 в с. Кулебово Новомосковского р-на Днепропетровской обл., умер от ран 20.12.1943.

КРИВЕНКО Павел Кириллович, р. в 1916 в г. Добруш, ряд., умер от ран 1.10.1943.

КРИВОЛАП Семен Давыдович, р. в 1921 в с. Каташин Брянской обл., ряд. 1345-го сп, погиб 28.11.1943.

КРИКУНОВ Петр Акимович, р. в г. Белогорск Амурской обл., ефр. 278-го сп 175-й сд, погиб 26.11.1943.

КРУПЕНЯ Герасим Федорович, р. в с. Волосково Тверской обл., ряд., умер от ран 3.3.1944.

КРУТЬКО Трофим Давыдович, р. в 1904 в с. Кусок Черниговской обл., ряд. 616-го сп 194-й сд, умер от ран 28.1.1944.

КРЫМОВ Павел Алексеевич, р. в Ульяновской обл., ст. серж., погиб. 16.6.1944.

КУЗНЕЦОВ Владимир Иванович, р. в д. Новая Отрада, Башкортостан, погиб 28.11.1943.

КУЛЕШОВ Владимир Матвеевич, кап. 717-го сп 170-й сд, погиб 27.11.1943.

КУЛИЦКИЙ Михаил Афанасьевич, р. в Тульской обл., ряд., умер от ран 18.1.1944.

КУРПАС Иван Никифорович, р. в Черниговской обл., ряд. 278-го сп 175-й сд, погиб 26.11.1943.

ЛАДЧЕНКО Антон Никитич, р. в 1923 в Донецкой обл., ряд. 1-го мсб, погиб 28.11.1943.

ЛЕБЕДЕВ Степан Яковлевич, ряд., умер от ран 4.3.1944.

ЛЕДЯНЕВ Петр Серафимович, р. в Воронежской обл., ряд., погиб 29.11.1943.

ЛУЗИК Филипп Дмитриевич, р. в 1921 в д. Катагин Новозыбковского р-на Брянской обл., умер от ран 4.12.1943.

ЛУШНИКОВ Василий Никитич, р. в Орловской обл., ряд., погиб 25.12.1943.

МАЕВ Михаил Борисович, р. в Брянской обл., ст. лейт. 422-го сп, погиб 29.11.1943.

МАЗУР Павел Николаевич, р. в г. Новгород-Северский Черниговской обл., ряд., умер от ран 22.12.1943.

МАМАТОВ Султан-бек, р. в 1921 в Кыргызстане, ряд. 39-го сп 4-й сд, умер от ран 29.2.1944.

МАРУС Василий Илларионович, р. в 1925 в с. Бирино Черниговской обл., ряд., умер от ран 1.1.1944.

МАТВЕЕВ Александр Матвеевич, р. в 1900 в Чувашии, ряд. 39-го сп 4-й сд, умер от ран 25.2.1944.

МАТЮХИН Михаил Васильевич, р. в г. Караганда, Казахстан, ряд. 1345-го сп 399-й сд, погиб 28.11.1943.

МАШКОВ Василий Тимофеевич, р. в г. Владивосток, ст. лейт., погиб.

МЕДВЕДЕВ Яков Дмитриевич, р. в 1916 в с. Круг Александровского р-на Ставропольского края, ст. серж., пом. ком. взвода 1023-го сп 307-й сд, умер от ран 5.2.1944.

МЕДВЕДЬ Алексей Трофимович, р. в 1896 в с. Николаевка Семеновского р-на Черниговской обл., ряд. 173-й сд, погиб 26.11.1943.

МЕЦУК Иван Емельянович, ряд. 1348-го сп 399-й сд, умер от ран 3.12.1943.

МИГДА Витавет Кононович, р. в 1914 в с. Кириловка Климовичского р-на Брянской обл., ряд. 40-го сп 102-й сд, умер от ран 5.2.1944.

МИТИН Георгий Иванович, р. в 1920 в д. Глазково Сумской обл., ряд. 409-го сп, умер от ран 5.12.1943.

МИХТЕЕВ Мамлет, р. в 1897 в г. Баку, Азербайджан, ряд. 954-го сп 194-й сд, умер от ран 18.1.1944.

МИШИН Иван Васильевич, р. в 1911 в д. Озерки Липецкой обл., ряд., умер от ран 25.2.1944.

МИШИН Иван Михайлович, р. в д. Киселев Рязанской обл., ряд. 406-го отб, погиб.

МОИСЕЕВ Иван Иванович, р. в 1924 в г. Бобруйск, ряд., умер от ран 7.1.1944.

МОКРОУСОВ Василий Абрамович, р. в Рязанской обл., ряд. 1013-го сп, умер от ран 18.1.1944.

МОНАЕВ Григорий Григорьевич, р. в д. Заплавка Волжского р-на Самарской обл., ряд. 300-го сп, умер от ран 26.1.1944.

МОРОЗОВ Василий Иванович, р. в 1902 в г. Москва, ряд., пулеметчик 408-го сп, умер от ран 7.3.1944.

МУХАСОЕВ Гарма Фомич, старш., п/п 77316, погиб 29.11.1943.

МЯКИШЕВ Максим Федорович, р. в д. Кивуша Новозыбковского р-на Брянской обл., ряд. 1345-го сп, погиб 28.11.1943.

НАМАЙБАЕВ Андриеш, р. в Актюбинской обл., Казахстан, ряд. 624-го сп, умер от ран 15.12.1943.

НАСАЛЕВЕЦ Иван Ефимович, р. в 1921 в с. Жадово Семеновского р-на Черниговской обл., ряд. 771-го сп 137-й сд, погиб 26.11.1943.

НЕВОЛЬНЕЧЕНКО Иван Иванович, р. в с. Старово Шевченковского р-на Харьковской обл., ряд., в/ч 92062, умер от ран 1.3.1944.

НЕПША Алексей Дмитриевич, р. в 1919 в Брянской обл., ряд. 1345-го сп, погиб 28.11.1943.

НЕСТЕРОВ Михаил Артемович, р. в Сумской обл., ряд., погиб 2.1.1944.

НИКИТИН Андрей Андрианович, р. в Брянской обл., ряд., погиб 29.6.1944.

НИКИТИН Иван Андреевич, р. в Кетовском р-не Нижегородской обл., ряд. 25-го сп, умер от ран 2.1.1944.

НОРЕЦ Иван Евтихиевич, ряд. 422-го сп 170-й сд, погиб 27.11.1943.

НУРМУХАМЕДОВ Турдомат, умер от ран 27.2.1944.

ОВЧИННИКОВ Семен Осипович, р. в Башкирии, ряд. 1345-го сп, погиб 29.11.1943.

ОМЕЛЬЧЕНКО Алексей Николаевич, р. в д. Красная Буда Добрушского р-на, серж. 102-й сд, умер от ран 30.1.1944.

ПАВЛИЧЕНКО Иван Захарович, р. в с. Хухра Ахтырского р-на Сумской обл., ряд., умер от ран 18.1.1944.

ПАЛАТОВ Петр Андреевич, р. в 1903 в г. Нижний Тагил Свердловской обл., ряд. 479-го сп 73-й сд, умер от ран 28.1.1944.

ПАНКРАТОВ Никита Алексеевич, ряд. 1313-го сп, умер от ран 30.12.1943.

ПОДСКУБА Николай Иванович, р. в 1923 в с. Леоновка Семеновского р-на Черниговской обл., ряд. 954-го сп 194-й сд, погиб 28.11.1943.

ПОЛТОРАЦКИЙ Петр Максимович, р. в с. Жадово Семеновского р-на Черниговской обл., ряд., погиб 27.11.1943.

ПОЛТОРАЦКИЙ Петр Моисеевич, ряд., погиб 21.1.1943.

ПОЛУНИН Александр Емельянович, р. в Новозыбковском р-не Брянской обл., ряд. 559-го сп, умер от ран 8.1.1944.

ПОТАПОВ Николай Александрович, р. в 1921 в д. Небдено, Республика Коми, умер от ран 28.12.1943.

ПРАЗДНИКОВ Андрей Романович, ряд. 969-го сп, умер от ран 15.11.1943.

ПРЕСНЯКОВ Александр Васильевич, р. в с. Чернацкое Сумской обл., умер от ран 26.2.1944.

РЯГА Федор Федорович, ряд. 1348-го сп 399-й сд, умер от ран 4.12.1943.

САВИН Николай Николаевич, р. в д. Языково Глазуновского р-на Орловской обл., умер от ран 3.2.1944.

САДОВСКИЙ Александр Евгеньевич, р. в 1896 в Московской обл., ст. лейт. 278-го сп, умер от ран 2.1.1944.

САДЫКОВ Абдула Ибатулович, умер от ран 20.12.1943.

САЛОВ Павел Засимович, р. в 1924 в Климовском р-не Брянской обл., лейт. 15-го тп, умер от ран 17.12.1943.

САФРОНОВ Андрей Никитич, р. в Брянской обл., ряд. 1348-го сп, погиб 24.11.1943.

САХНОВ Иван Иларионович, ряд. 1345-го сп, погиб 28.11.1943.

СЕЛЕНИН Яков Михайлович, р. в 1913 в Курской обл., ряд., погиб 10.2.1944.

СЕМЕРКОВ Илья Иванович, р. в с. Песочня Климовского р-на Брянской обл., ряд. 1345-го сп, погиб 27.11.1943.

СЕРГЕЕНКО Михаил Ильич, ряд. 1345-го сп, погиб 29.11.1943.

СЕРЕНОК Анатолий Иванович, р. в 1906 в д. Рахманово Унечского р-на Брянской обл., ряд. 131-го сп, умер от ран 23.3.1944.

СИКОВ Анатолий Андреевич, р. в д. Зимино Уржумского р-на Кировской обл., ст. лейт., погиб 27.11.1943.

СИТНИКОВ Андрей Васильевич, р. в с. Пичуга Дубовского р-на Волгоградской обл., старш., погиб 27.11.1943.

СКРИННИК Николай Александрович, р. в с. Александровка Черниговской обл., ряд., погиб 27.11.1943.

СЛЕПУХИН Даниил Петрович, р. в г. Ветка Гомельской обл., ряд. 1348-го сп, погиб 24.11.1943.

СОЛЕНИК Николай Федорович, р. в Москве, ряд., умер от ран 13.6.1944.

СОЛОГУБОВ Александр Николаевич, р. в д. Кокино Брянской обл., ряд. 1345-го сп 399-й сд, погиб 28.11.1943.

СТАРИКОВ Никита Никифорович, р. в 1911 в д. Петраковка Дмитриевского р-на Курской обл., ряд., умер от ран 9.1.1944.

СТАРИЧЕНКО Иван Федосьевич, р. в с. Араповичи Черниговской обл., ряд., умер от ран 4.1.1944.

СУЧКОВ Алексей Дмитриевич, ряд., погиб 26.11.1943.

СЫРОКВАША Петр Петрович, р. в с. Плавна Климовского р-на Брянской обл., ряд. 1345-го сп, погиб 27.11.1943.

ТАШТЕМИРОВ Назар, ряд. 248-го сп, умер от ран 18.12.1943.

ТЕРКОВИЧ Серафим Кириллович, р. в 1904 в с. Сторожевое Усманского р-на Липецкой обл., ряд., погиб 28.11.1943.

ТИМОФЕЕВ Фома Семенович, р. в г. Ветка Гомельской обл., ряд. 1348-го сп, погиб 26.11.1943.

ТОЛКАЧЕВ Михаил Фадеевич, р. в Добрушском р-не, ряд., умер от ран 8.2.1944.

ТОРОБЕЦ Николай Леонович, р. в с. Могилевцы Климовского р-на Брянской обл., ряд., погиб 28.11.1943.

ТОЧЕНЫЙ Владимир Егорович, р. в д. Новый Ремень Климовского р-на Брянской обл., ряд. 1343-го сп, умер от ран 23.12.1943.

УДАЛОВ Борис Иванович, р. в 1921 в г. Шарья Костромской обл., лейт. 206-го гап, умер от ран 17.12.1943.

УСТИНОВ Василий Васильевич, р. в Тамбовской обл., ст. серж., умер от ран 30.1.1944.

ФИЛИППОВ Илья Федорович, р. в Москве, лейт., погиб в октябре 1943.

ФИЛОНЕНКО Алексей Степанович, ряд. 889-го сп, умер от ран 27.12.1943.

ХИЖНЯК Остап Васильевич, р. в с. Власовка Глобинского р-на Полтавской обл., серж., умер от ран 29.2.1944.

ХОМИЧИЧ Михаил Дмитриевич, ряд. 1345-го сп, погиб 28.11.1943.

ХРАМОВ Алексей Иванович, р. в Чувашии, ряд., погиб 27.11.1943.

ХУЛАП Семен Емельянович, р. в г. Семеновка Черниговской обл., ряд. 422-го сп, погиб 27.11.1943.

ЧАУСОВ Иннокентий Кондратьевич, р. в 1902 в Красноярском крае, ст. лейт., погиб 27.11.1943.

ЧЕНЕД Григорий Васильевич, р. в 1917 в с. Ст. Кривец Новозыбковского р-на Брянской обл., ряд., погиб 27.11.1943.

ЧУГУНКИН Леонид Федорович, р. в г. Тейково Ивановской обл., ряд., п/п 16962, погиб 12.1.1944.

ЧУМАЧЕНКО Иван Митрофанович, ряд. 422-го сп, умер от ран 23.12.1943.

ЧУПРИКОВ Иван Михайлович, р. в 1925 в с. Шелабалиха Алтайского края, ряд., умер от ран 7.1.1944.

ШАЛАЕВ Николай Иванович, р. в 1925 в колхозе им. Кирова Палласовского р-на Волгоградской обл., мл. лейт., командир роты 254-го сп 194-й сд, умер от ран 17.1.1944.

ШАУЛЬСКИЙ Дмитрий Степанович, р. в 1900 в Усольском р-не Иркутской обл., ст. лейт. 39-го сп 4-й сд, умер от ран 26.2.1944.

ШВЕДОВ Павел Васильевич, р. в 1923, ряд., погиб 25.11.1943.

ШИРГНОВ Михаил Иванович, р. в 1915 на ст. Уренгой Читинской обл., ряд., шофер, в/ч 62813, умер от ран 21.3.1944.

ШТЕФАН Василий Митрофанович, р. в 1905 в с. Комендановка Полтавской обл., серж. 1046-го сп, погиб 10.12.1943.

ЩЕРБАКОВ Мирон Филиппович, р. в 1897 в г.п. Климово Брянской обл., ряд. 624-го сп, умер от ран 29.12.1943.

ЮДИН Николай Алексеевич, р. в 1928 в с. Балей Читинской обл., мл. серж., погиб 22.1.1944.

ЯКОВИНКОВ Семен Давыдович, р. в с. Каташи Новозыбковского р-на Брянской обл., ряд., погиб 28.11.1943.

ЯКОВЛЕНКО Борис Акимович, р. в 1921, ряд. 278-го сп 175-й сд, погиб 27.11.1943.

ЯМЩИКОВ Дмитрий Алексеевич, ряд., умер от ран 15.1.1944.

БРАТСКАЯ МОГИЛА В ДЕРЕВНЕ ПРИБУДОК

АВЕРКИН Петр Антонович, ряд. 455-го мп, умер от ран 2.12.1943.

АНДРЮЩЕНКО Иван Артемович, р. в д. Доброгощa Жлобинского р-на, гв. ряд. 17-го гап 1-й гв. дивизии, погиб 13.3.1944.

АНОСОВ Алексей Владимирович, р. в Тульской обл., ряд., умер от ран 10.12.1943.

БОГАЧЕВ Михаил Андреевич, ряд., умер от ран 30.11.1943.

БОЯРКИН Филипп Федорович, мл. серж. 17-го тб, умер от ран 2.12.1943.

ВДОВИН Иван Дмитриевич, ряд., умер от ран 2.12.1943.

ВЫСОЦКИЙ Николай Александрович, ряд. 216-го тб, умер от ран 30.11.1943.

ГАЙСИН Хашит, ряд., умер от ран 2.12.1943.

ГОЛЫГАНОВ Виктор Васильевич, ряд., умер от ран 8.12.1943.

ГУСЕВ Михаил Илларионович, ст. серж., умер от ран 30.11.1943.

ДЖУПКАЕВ Амарбек, р. в Казахстане, ряд., умер от ран 6.9.1944.

ДОЛЯ Гавриил Маркович, ряд., умер от ран 23.4.1944.

ЕВДОЧЕНКО Иван Иванович, р. в 1915 в д. Ямполь Речицкого р-на, умер от ран 11.12.1943.

ЕРЕМЧИН Николай Иосифович, р. в 1923 в Плавском р-не Тульской обл., погиб 20.12.1943.

ЖЕЛТОВ Константин Александрович, р. в 1922, лейт., умер 31.12.1943.

ЗУБКО Константин Иванович, р. в с. Крестище Харьковской обл., ефр., п/п 57384, погиб 27.11.1943.

ИВАНОВ Павел Васильевич, ряд., умер от ран 2.12.1943.

КАЗАНЦЕВ Григорий Сергеевич, старш. 17-й тбр, умер от ран 6.12.1943.

КАРТАВЫЙ Яков Андреевич, р. в Клинцовском р-не Брянской обл., ряд., умер от ран 16.4.1944.

КОВАЛЕНКО Серафим Емельянович, р. в 1916 в Казахстане, ряд., погиб 7.3.1944.

КОНИН Виктор Иванович, ефр. 114-го мп, умер от ран 1.12.1943.

КОНОВАЛОВ Борис Алексеевич, кап., п/п 11766, погиб 27.11.1943.

КОСТЮК Антон Иванович, мл. лейт., умер от ран 30.11.1943.

КРЮЧКОВ И.Д., р. в 1920, погиб 25.11.1943.

КУЛДЫКОВ Николай Аксенович, ряд. 277-го сп 175-й сд, умер от ран 30.11.1943.

КУНИЦИН Алексей Дмитриевич, р. в д. Грабовка Гомельского р-на, ряд. 954-го сп, умер от ран 14.4.1944.

ЛЕНИВИН Иван Андреевич, ряд. 1-й сд, умер от ран 30.11.1943.

ЛЮТОВ Федор Семенович, ряд., умер от ран 2.12.1943.

МАРУШКЕВИЧ Федор Иванович, ряд., умер от ран 2.12.1943.

МЕЗЕНЦЕВ Матвей Андреевич, ряд., умер от ран 30.11.1943.

МУРЗИН Василий Александрович, ряд., умер от ран 30.11.1943.

МЫСОВ Василий Яковлевич, р. в 1896 в с. Ломовка Нижегородской обл., ряд., умер от ран 21.12.1943.

НАГОРНЫЙ Николай Наумович, р. в с. Жадово Семеновского р-на Черниговской обл., ряд., погиб 21.10.1943.

НАСЕДКИН Александр Николаевич, р. в 1920 в г. Касли Челябинской обл., ряд., умер от ран 20.12.1943.

ПАРКАЧЕВ Валентин Михайлович, ряд. 732-го оиптд, умер от ран 30.11.1943.

ПЕСОЦКИЙ Михаил Елизарович, ст. серж. 392-го сп, умер от ран 20.12.1943.

ПИЧЕВСКИЙ Иван Матвеевич, р. в с. Жадово Семеновского р-на Черниговской обл., ряд., умер от ран 21.12.1943.

ПОГОРЕЛОВ Петр Андреевич, ряд. 16-й тбр, умер от ран 30.11.1943.

ПОДЬЯКОВ Илья Тимофеевич, ряд. 455-го мп, умер от ран 2.12.1943.

РЫЖКОВ Михаил Данилович, мл. лейт. 43-й гв. омд, погиб 30.11.1943.

САБОКАР Василий Николаевич, техник-лейт. 15-й тбр, умер от ран 29.11.1943.

САРТБАЕВ Бекбо, мл. серж. 1-й гв. див., умер от ран 1.12.1943.

СЕМЕНЬШЕВ Александр Николаевич, ефр. 1-й сд, умер от ран 30.11.1943.

СИВЕНОК Иван Яковлевич, ряд., умер от ран 10.12.1943.

СОКОЛОВ Василий Александрович, ст. серж. 15-й тбр, умер от ран 2.12.1943.

СОЛОМАТИН Иван Дмитриевич, старш., умер от ран 30.11.1943.

СТЕФАНЮК Василий Платонович, 170-я сд, умер от ран 31.3.1944.

ТАТАРИНОВ Василий Тимофеевич, ряд., умер от ран 10.12.1943.

ФЕДЯНИН Василий Федорович, техник-лейт. 422-го обс, умер от ран 29.11.1943.

ХАБЕЛАШВИЛИ Василий Сикозович, ряд. 121-го обс 1-й гв. дивизии, умер от ран 30.11.1943.

ЦМОКАЛЕНКО Николай Никитич, серж. 1168-го ап, умер от ран 3.12.1943.

БРАТСКАЯ МОГИЛА В ДЕРЕВНЕ ТОЛСТЫКИ

АГЕЕНКО Иван Антонович, ряд. 1128-го сп, умер от ран 25.11.1943.

БАШЛЫК Андрей Данилович, ряд. 1026-го сп, умер от ран 21.11.1943.

БОГДАНОВ Иван, ряд., умер от ран 20.11.1943.

БОЛАБКО Федор Данилович, ряд. 1128-го сп, умер от ран 20.11.1943.

БОХАН Харитон Терентьевич, ряд. 1030-го сп, умер от ран 20.11.1943.

БУНЯШИН Алексей Андреевич, ряд. 89-го сп, умер от ран 22.11.1943.

ВОЛКОВ Степан Петрович, р. в Московской обл., ст. серж., умер 15.3.1944.

ВОРОНИН Александр Николаевич, ст. серж. 422-го обс, умер от ран 22.4.1944.

ГЕРАСИМЕНКО Виктор Давыдович, ст. серж., умер 2.4.1944.

ГОЛЯТКИН Алексей Алексеевич, серж. 1030-го сп, умер от ран 23.11.1943.

ГОРЕНКОВ Василий Осипович, серж. 1026-го сп, умер от ран 19.11.1943.

ДЕДКОВ Павел Яковлевич, р. в Жлобинском р-не, ряд. 338-го сп, умер от ран 12.4.1944.

ДЖАБАРОВ Ханалы, ряд. 217-й сд, погиб 7.6.1944.

ДМИТРИЕВ Илья Степанович, ряд. 1030-го сп, умер от ран 21.11.1943.

ДУДАРЕВ Григорий Максимович, ряд. 194-й сд, умер 10.4.1944.

ДЯТЛОВ Илья Иларионович, серж. 1030-го сп, умер от ран в ноябре 1943.

ЕВМЕНЕНКО Николай Кузьмич, ряд. 616-го сп 194-й сд, погиб 17.4.1944.

ЕФИМОВ Михаил Ильич, р. в Жлобинском р-не, ряд. 187-й ошр, умер 20.6.1944.

КАЙНАЗАРОВ Мажит, р. в 1923 в п. Прииск-Кумак Оренбургской обл., мл. серж., погиб 29.11.1943.

КАПИТОНОВ Николай Спиридонович, р. в г. Стародуб Брянской обл., ефр., умер 6.5.1944.

КИРЬЯНОВ Василий Федорович, ряд. 1028-го сп, умер от ран 24.11.1943.

КОМЗОЛ Всеволод Иванович, ряд., умер от ран 21.11.1943.

КОМЛЕВ Степан Кузьмич, р. в Уржумском р-не Кировской обл., ряд., погиб 28.3.1944.

КОНДРАТЬЕВ Николай Иванович, р. в 1924 в г. Омск, ряд., погиб 16.5.1944.

КОРОЛЕНКО Иван Михайлович, р. в с. Гордуны Добрушского р-на, ряд. 102-й сд, умер 3.4.1944.

Помнік на брацкай магіле савецкіх воінаў у в. Таўстыкі.

КОРОТКЕВИЧ Тимофей Онуфриевич, ряд. 862-го сп 197-й сд, погиб 25.3.1944.

КОСЕНКО Тихон Леонтьевич, ряд. 17-й сд, погиб 18.6.1944.

КОСЕНКОВ Иларион Иванович, р. в д. Кокино Брасовского р-на Брянской обл., ряд. 1345-го сп 399-й сд, погиб 25.11.1943.

КРАСНОШЛЫКОВ Константин Иванович, р. в 1897 в д. Н.-Колпачки Кемеровской обл., ряд. 1345-го сп, погиб 25.11.1943.

КРУТИКОВ Павел Алексеевич, р. в г. Архангельск, ряд. 194-й сд, умер от ран 26.4.1944.

КУЛИКОВ Александр Федорович, р. в д. Погорелка Павловского р-на Нижегородской обл., серж., погиб 17.6.1944.

КУСКОВ Михаил Петрович, ряд. 1026-го сп, умер от ран 21.11.1943.

ЛЮБАЕВ Василий Иванович, р. в 1906 в д. Лазоровичи Быховского р-на Могилевской обл., ряд., погиб 24.11.1943.

МАЗАНОВ Михаил Петрович, ряд. 1028-го сп, умер от ран 21.11.1943.

МАРТЫНОВ Василий Иванович, р. в д. Баштан Гомельского р-на, ряд. 1345-го сп, погиб 25.11.1943.

МЕЛЬНИКОВ Алексей Павлович, ряд., погиб 9.4.1944.

МЕНЬШИКОВ Александр Павлович, р. в Курганской обл., ряд., п/п 45873, умер от ран 9.4.1944.

МОИСЕЕНКО Дмитрий Артемович, р. в д. Зябровка Гомельского р-на, ряд. 409-го сп, умер от ран 28.11.1943.

НАИМОВ Умар, ряд. 110-й сд, погиб 29.6.1944.

НИКОЛАЕВ Федор Александрович, р. в 1920 в Челябинской обл., мл. лейт., погиб 9.12.1943.

ПАНКРАТОВ Николай Петрович, ст. лейт. 408-го ап, умер 16.3.1944.

ПИСКЛОВ Кирилл Иванович, ряд. 1345-го сп, погиб 26.11.1943.

ПЛАХОТНИК Василий Иванович, р. в Полтавской обл., старш. 114-го гв. мп, погиб 26.11.1943.

ПРИМОВ Хашакул, ряд. 73-й сд, погиб 21.4.1944.

ПУХОВ Иван Платонович, ряд. 102-й сд, погиб 15.4.1944.

СИБГАТУЛИН Гарайши Сибгатович, мл. лейт. 740-го сп, погиб 26.1.1944.

СИЛАЕВ Дмитрий Семенович, р. в 1925 в г. Орел, ряд., умер от ран 6.12.1943.

СУББОТНИКОВ Епифан Ефимович, р. в д. Теребень Калужской обл., ряд., п/п 45873, умер от ран 9.4.1944.

ТВЕРСКАЯ Мария Степановна, официантка, погибла 3.3.1944.

ТЕРНИКОВ Константин Осипович, ряд., погиб 15.5.1944.

ТИМОФЕЕВ Сергей Иванович, р. в г. Бугуруслан Оренбургской обл., ряд., погиб 24.11.1943.

ТИТКОВ Геннадий Васильевич, серж., умер 6.5.1944.

ТУЖИКОВ Филипп Матвеевич, серж., умер 3.4.1944.

ТУРДАЛИЕВ Джамандил, ряд., погиб 3.6.1944.

УКОЛОВ Александр Григорьевич, р. в д. Чуренково Курской обл., ряд., погиб 20.11.1943.

ЦЫГАНКОВ Илья Кузьмич, ряд., умер 29.5.1944.

ШЕРМОТОВ Махмут, ряд. 17-й сд, погиб 31.3.1944.

ШУРАПОВ Станислав Валентинович, р. в г. Новосибирск, ряд., погиб.

ЮСУПОВ Салидюлло, серж. 1026-го сп, умер от ран 25.11.1943.

ОКТЯБРЬСКИЙ СЕЛЬСОВЕТ

БРАТСКАЯ МОГИЛА В ДЕРЕВНЕ ОКТЯБРЬ

АБДУРМАНОВ Ахат, ряд. 30-го сп, погиб 8.3.1944.

Брацкая магіла савецкіх воінаў і партызан у в. Акцябр.

АБРАШИН Семен Андреевич, р. в 1915 в г. Орел, погиб 1.1.1944.

АВРАМЕНКО Василий Васильевич, ряд., погиб 20.12.1943.

АГАЛКИН Василий Иванович, р. в 1922 в г. Москва, лейт., погиб 25.2.1944.

АГИБАЛОВ Михаил Федорович, р. в д. Полхово Владимирской обл., ряд., погиб 24.2.1944.

АЛАТОРЦЕВ Иван Григорьевич, р. в 1909 в г. Балаково Саратовской обл., лейт. 571-го лап, погиб 15.7.1941.

АЛЕКСЕЕВЕЦ Устин Зиновьевич, ряд. 413-го сп, погиб 26.6.1944.

АЛИМОВ Ачил, р. в 1904 в Бухарской обл., Узбекистан, ряд. 664-го сп, погиб 28.6.1944.

АЛИМОВ Шакир, р. в Андижанской обл., Узбекистан, ряд. 30-го сп, погиб 8.3.1944.

АМЕЛИН Афанасий Федорович, р. в Брянском р-не Брянской обл., ряд. 39-го сп, погиб 8.12.1943.

АНИЩЕНКО Сергей Филиппович, р. в д. Кургановка Славгородского р-на Могилевской обл., погиб 2.3.1944.

АСМАИЛОВ Шукры Ульсан оглы, ряд., погиб 13.1.1944.

АТАБАЕВ Бабо, р. в 1923 в Таджикистане, 1-й сб 160-й сбр, погиб 20.12.1943.

АХМЕДОВ Абсолют, р. в 1914 в Узбекистане, ряд. 110-го сп 154-й сд, погиб 24.7.1941.

БАЙРАМОВ Ахмед Магерам оглы, ряд. 358-го осапб 96-й сд, погиб 12.12.1943.

БЕЛОУСОВ Дмитрий Николаевич, р. в Самарской обл., ряд. мспб 17-й гв. тбр, погиб в январе 1944.

БЕРДНИКОВ Иван Петрович, р. в 1921 в Кировской обл., мл. серж., погиб 10.10.1943.

БЕРИНЦЕВ Сергей Павлович, ряд. 664-го сп, погиб 28.6.1944.

БОЙКОВ Степан Иванович, р. в 1915 в д. Тарасово Тверской обл., серж. 508-го опаб, погиб 24.2.1944.

БОНДАРЕНКО Иван Николаевич, р. в д. Казазаевка Речицкого р-на, ряд., погиб 23.8.1944.

БОРОДИН Федор Максимович, р. в Москве, ряд., погиб 1.1.1944.

БОЧИН Николай Яковлевич, р. в Калужской обл., ряд. 30-го сп, погиб 7.3.1944.

БОЧКОВ Дмитрий Корнеевич, р. в 1896 в Новосергиевском р-не Оренбургской обл., ряд., погиб 29.2.1944.

БРОНДУКОВ Максим Яковлевич, р. в 1914 в д. Чеботовичи Буда-Кошелевского р-на, ряд. 331-го сп 96-й сд, погиб 1.1.1944.

ВАСИЛЕНКО Михаил Антонович, р. в с. Песчаное Золотоношского р-на Черкасской обл., ряд., погиб 13.1.1944.

ВИНОГРАДОВ Николай Александрович, ряд., погиб 8.7.1941.

ВЛАСОВ Тимофей Ефимович, р. в 1906 в г. Шатура Московской обл., серж. 36-го сп 4-й сд, погиб 8.12.1943.

ВЫСОЦКИЙ Артем Борисович, р. в д. Хорошевка Добрушского р-на, ряд., погиб 21.5.1944.

ГАВРЮШИН Константин Тимофеевич, р. в 1925 в Алексинском р-не Тульской обл., ряд. 740-го сп 217-й сд, погиб 8.3.1944.

ГАГИН Иван Кириллович, р. в Клинцовском р-не Брянской обл., ряд. 434-го сп, погиб 29.2.1944.

ГАЛИЕВ Мингали, ряд. 508-го опаб, погиб 24.2.1944.

ГАЛУШКИН Митрофан Кузьмич, р. в 1914, ряд. 331-го сп 96-й сд, погиб 1.1.1944.

ГЕРМАНЕНКО Захар Артемович, р. в д. Анушино Унечского р-на Брянской обл., ряд. 39-го сп, погиб 8.12.1943.

ГИНАТУЛИН Ашраф Гинатович, ряд. 876-го гап, погиб 27.12.1943.

ГОРБАТЕНКО Адам Петрович, р. в 1901 в Киевской обл., ряд. 30-го сп, погиб 8.3.1944.

ГОТАЛЬСКИЙ Михаил Титович, р. в с. Светиловичи Ветковского р-на, ряд. 434-го сп, погиб 29.2.1944.

ГРЕБЕНЮКОВ Семен Иванович, р. в Сумской обл., ряд. 84-го оинжб, погиб 1.1.1944.

ГРИЦЮК Ефим Ефимович, р. в Болотнинском р-не Новосибирской обл., серж. 664-го сп, погиб 28.6.1944.

ГУСЕВ Иван Егорович, р. в п. Свелый Челябинской обл., ст. серж. 434-го сп, погиб 29.2.1944.

ДАНЕЛЯН Сергей Багратович, р. в 1924 в Армении, ряд. 39-го сп, погиб 8.12.1943.

ДЕНИСОВ Григорий Федорович, р. в 1918 в Татарстане, лейт. 38-го сп, погиб 8.12.1943.

ДИМИДКИН Тит Николаевич, р. в 1906 в Орловской обл., ряд. 331-го сп 96-й сд, погиб 1.1.1944.

ДМИТРОЧЕНКО Василий Никифорович, р. в 1926 в Унечском р-не Брянской обл., ряд. 39-го сп, погиб 8.12.1943.

ДОРШЕНОК Мина Демидович, р. в д. Карабоничи Унечского р-на Брянской обл., ряд. 39-го сп, погиб 8.12.1943.

ЕРКИН Илья Егорович, р. в 1918, старш., п/п 11454, погиб 1.1.1944.

ЖАРОВ Павел Митрофанович, р. в Спасском р-не Рязанской обл., ряд. 39-го сп, погиб 8.12.1943.

ЖЕЛЕЗНЯК Иван Филиппович, мл. лейт., погиб 21.2.1944.

ЗАГОРОДНЫЙ Николай Яковлевич, р. в г. Самара, ряд., погиб 14.7.1941.

ЗАЙЦЕВ Иван Никифорович, р. в 1904, ряд. 39-го сп, погиб 8.12.1943.

ЗАМАЛИЕВ Киям Замалиевич, ряд., п/п 57264, погиб 28.12.1943.

ЗАХАРОВ Василий Иванович, р. в г. Брянск, ряд., погиб 8.12.1943.

ЗВОНАРЕВ Петр Игнатьевич, кап. 217-го шап, погиб 16.12.1943.

ЗЕСТДИНОВ Самат Зеодинович, р. в г. Казань, Татарстан, ряд., погиб 7.3.1944.

ЗИЛЬБЕРГЕРЦ Шмилек Иосифович, серж., погиб 8.12.1943.

ЗИМАКОВ Александр Михайлович, серж. 39-го сп, погиб 8.12.1943.

ЗЛЫГАСТОВ Федор Григорьевич, ряд., погиб 8.3.1944.

ЗЫК Степан Адамович, р. в д. Языль Стародорожского р-на Минской обл., ряд. 219-го отор, погиб 29.9.1944.

ИВАНОВ Алексей Павлович, р. в 1910 в г. Дмитров Московской обл., ряд. 413-го сп 73-й сд, погиб 26.6.1941.

ИВАНТЕЙ Николай Михайлович, р. в Суражском р-не Брянской обл., ряд., погиб 1.1.1944.

ИРГУЛЬСКИЙ Иван Фадеевич, р. в с. Осиновка Чулымского р-на Новосибирской обл., ряд., погиб 20.12.1944.

КАДЫРОВ Сулеман, р. в Туркменбаши Балканской обл., Туркменистан, мл. лейт. 39-го сп 4-й сд, погиб 8.12.1943.

КАРИМОВ Аллакум, ряд., п/п 28961, погиб 13.10.1944.

КАРИМОВ Знат, р. в 1919 в г. Ленкорань в Азербайджане, ряд. 110-го сп 154-й сд, погиб 26.7.1941.

КАТУНИН Николай Матвеевич, ряд. 434-го сп, погиб 29.2.1944.

КЕЧЕДЖЯН Оганес Сиреканович, р. в г. Гюмри в Армении, ряд. 39-го сп, погиб 8.12.1945.

КЛЮШНИК Николай Сергеевич, р. в г. Саратов, мл. серж., погиб 24.7.1941.

КОВАЛЕВСКИЙ Феодосий Александрович, р. в 1903, ряд. 64-го сп 130-й сд, погиб 28.6.1944.

КОЗЛОЧКОВ Петр Дмитриевич, ряд. 406-го опаб, погиб 25.2.1944.

КОНДРАТЬЕВ Борис Семенович, р. в д. Голубково Лужского р-на Ленинградской обл., серж. 664-го сп, погиб 28.6.1944.

КОНОНОВ Владимир Иванович, р. в 1925 в г. Орск Оренбургской обл., ряд., погиб 30.12.1943.

КОРНИЕНКО Николай Александрович, р. в с. Просянка Купянского р-на Харьковской обл., ряд. 35-го зпб, умер 5.11.1944.

КОСТРОМИН Анатолий Харитонович, р. в 1923 в Кемеровской обл., лейт. 434-го сп, погиб 29.2.1944.

КОСТЮЧЕНКО Алексей Лаврентьевич, р. в д. Чернижево Унечского р-на Брянской обл., ряд. 39-го сп, умер 8.12.1943.

КОЧЕВЦЕВ Алексей Сергеевич, р. в с. Кудрино Тамбовской обл., ряд., погиб 8.1.1944.

КРЕСТЬЯНИНОВ Иван Степанович, р. в 1924 в Спасском р-не Рязанской обл., ряд. 30-го сп, погиб 7.3.1944.

КРИВИЦКИЙ Василий Ефимович, ст. серж., погиб 21.4.1944.

КУДРЯВЦЕВ Иван Алексеевич, р. в г. Рыбинск Ярославской обл., мл. серж. 664-го сп, погиб 28.6.1944.

КУЗНЕЦОВ Василий Иванович, р. в 1918 в Москве, лейт. 434-го сп 169-й сд, погиб 29.2.1944.

КУЦЕБЕЩЕНКО Алексей Иванович, р. в д. Рюково Унечского р-на Брянской обл., ряд. 39-го сп, погиб 8.12.1943.

ЛАЛЕНКОВ Владимир Васильевич, р. в г. Брянск, ряд. 39-го сп, погиб 8.12.1943.

ЛИВАДНЫЙ Александр Николаевич, р. в Луганской обл., мл. серж. 508-го апб, погиб 24.2.1944.

ЛИВАНОВ Николай Александрович, р. в г. Саратов, ряд., погиб 24.7.1941.

ЛИТВИНОВ Михаил Григорьевич, р. в Речицком р-не, ряд., погиб 1.1.1944.

МАЗУР Андрей Макарович, р. в с. Оленовка Борзнянского р-на Черниговской обл., ряд. 30-го сп, погиб 8.3.1944.

МАЛАХОВ Михаил Данилович, р. в 1913 в с. Рождественка Оренбургской обл., ряд., погиб в 1941.

МАЛЕЕВ Алексей Алексеевич, р. в Москве, ряд. 406-го опаб, погиб 24.2.1944.

МАЛЕЕВ Иван Никифорович, р. в 1920 в Астраханской обл., ст. лейт. 39-го сп, погиб 8.12.1943.

МАЛИНОВСКИЙ Станислав Александрович, р. в Ветковском р-не Гомельской обл., ряд. 434-го сп, погиб 29.2.1944.

МАРТЫНЕНКО Григорий Яковлевич, ряд., погиб 1.1.1944.

МАТЮТО Василий Афанасьевич, р. в д. Плевки Унечского р-на Брянской обл., ряд. 39-го сп, погиб 8.12.1943.

МАТЮХИН Николай Петрович, мл. серж., погиб 24.2.1944.

МЕТЕЛЕВ Петр Емельянович, р. в с. Доронино Тогучинского р-на Новосибирской обл., серж., погиб 14.5.1944.

МЕШКОВ Анатолий Ефимович, р. в 1909 в г. Шахты Ростовской обл., ряд., погиб 26.4.1944.

МИКУШЕВ Василий Федорович, ст. серж. 413-го сп, погиб 29.4.1944.

МИЛОВСКИЙ Георгий Иванович, р. в 1902 в д. Белогорщ Унечского р-на Брянской обл., мл. серж. 892-го ап, погиб 25.1.1944.

МИХАЙЛОВ Борис Николаевич, ряд., п/п 41464, погиб 23.12.1943.

МОЗОЛЬ Петр Петрович, ряд. 471-го сп, погиб 26.6.1944.

МОРОЗОВ Николай Андреевич, р. в Курской обл., серж., погиб 8.12.1943.

МОСКАЛИН Александр Ульянович, р. в с. Городец Ровенской обл., ряд. 664-го сп, погиб 28.6.1944.

МУЗЫЧЕНКО Степан Ильич, р. в Черниговской обл., ряд. 30-го сп, погиб 7.3.1944.

МУРАШЕВ Иван Петрович, р. в д. Васильевка Калужской обл., ряд. оиптдн 160-й осбр, погиб 6.12.1943.

НАХАЕВ Федор Аксенович, р. в 1920 в д. Днепровка Стародубского р-на Брянской обл., ряд. 334-го сп, погиб 29.2.1944.

НУРМОХАМЕД Умар, ряд. 1-го сб 160-й стбр, погиб 20.12.1943.

ОРЛОВ Павел Михайлович, р. в д. Починки Шаховского р-на Московской обл., ст. серж., погиб 31.3.1944.

ОСЕТРОВ Евгений Константинович, р. в д. Архипово Нижегородской обл., серж. 434-го сп, погиб 28.2.1944.

ОСТРОУХОВ Петр Степанович, р. в 1917, ефр., погиб в 1941.

ПАЙТЯН Владимир Иванович, р. в 1925 в Армении, ряд. 39-го сп, погиб 8.12.1943.

ПАРАМОНОВ Валентин Семенович, р. в г. Наро-Фоминск Московской обл., ряд. 1030-го сп 260-й сд, погиб 21.11.1943.

ПИЛИПЕНКО Иван Филиппович, р. в с. Оленовка Черниговской обл., ряд. 30-го сп, погиб 8.3.1944.

ПОГОСЯН Акоп Элоевич, р. в 1923 в г. Ереван, ряд. 39-го сп, погиб 8.12.1943.

ПЯТИГОРЕЦ Иван Федорович, р. в 1896 в Слуцком р-не Минской обл., ряд., погиб 29.9.1944.

РАВШАНОВ Турдобай, ряд. 434-го сп, погиб 29.2.1944.

РАДЧЕНКО Гавриил Павлович, погиб в ноябре 1943.

РОМАНЕНКО Иван Иванович, р. в 1919 в п. Мошкинский Новозыбковского р-на Брянской обл., ряд., п/п 71653, погиб 29.2.1944.

РОМАНЕНКО Петр Давыдович, р. в 1903 в п. Гордый Суражского р-на Брянской обл., ряд., погиб 10.1.1944.

РУСАЛЬЧУК Яков Константинович, р. в д. Богдановка Ровенской обл., ряд. 954-го сп, погиб 22.5.1944.

РЯБЦЕВ Павел Степанович, р. в г. Чимкент Южно-Казахстанской обл., ряд. 1-го остб 120-й Чапаевской сбр, погиб 20.12.1943.

САМЫКИН Федор Алексеевич, р. в 1896 в Алтайском крае, ряд. 30-го сп, погиб 9.3.1944.

САПЛЕВ Федор Георгиевич, р. в 1921 в д. Слобода Селецкая Унечского р-на Брянской обл., ряд. 39-го сп, погиб 8.12.1943.

САПРЫКИН Николай Гавриилович, р. в с. Талицо Елецкого р-на Липецкой обл., ряд. 471-го сп 73-й сд, погиб 25.3.1944.

СВЕШНИКОВ Алексей Кринидович, р. в г. Саранск в Мордовии, ряд. 39-го сп, погиб 8.12.1943.

СЕРНИКОВ Михаил Стефанович, р. в 1924 в д. Белогорщ Унечского р-на Брянской обл., ряд. 39-го сп, погиб 9.12.1943.

СЕХИН Николай Демидович, р. в с. Лопотни Клинцовского р-на Брянской обл., ряд. 434-го сп, погиб 29.2.1944.

СИЛКИН Антон Давыдович, р. в 1902 в Крыловском сельсовете Тацинского р-на Ростовской обл., погиб 19.6.1944.

СИМОНОВ Андрей Егорович, р. в п. Лопошино Новгородской обл., ст. лейт. 110-го сп 53-й сд, погиб в 1941.

СИТЕНКОВ Иван Алексеевич, р. в Жиздринском р-не Калужской обл., ряд. 39-го сп 4-й сд, погиб 8.12.1943.

СЛЮСАРЬ Яков Филиппович, р. в с. Городец Ровенской обл., ряд. 470-го сп, погиб 2.6.1944.

СМАГЛЮК Степан Семенович, р. в 1913 в с. Дубровск Ровенской обл., ряд. 664-го сп 130-й сд, погиб 28.6.1944.

СМИРНОВ Владимир Гавриилович, р. в д. Музолиха Ивановской обл., ряд. 30-го сп, погиб 8.3.1944.

СМИРНОВ Николай Иванович, р. в 1918, командир 110-го осп 154-й сд, погиб 28.7.1941.

СОЛОМАХИН Иван Прохорович, р. в с. Третьяки Борисоглебского р-на Воронежской обл., ряд. 182-го осапб 17-й осд, погиб 11.1.1944.

СТАРЫХ Константин Михайлович, ряд. 30-го сп, погиб 8.3.1944.

СТУДЕНОК Василий Михайлович, р. в 1917 в Брянской обл., ряд. 39-го сп, погиб 8.12.1943.

ТАРАНОВ Лазарь Матвеевич, р. в д. Столбун Ветковского р-на, ряд. 434-го сп, погиб 29.2.1944.

ТАРАСЕНКО Моисей Григорьевич, р. в с. Голинка Сумской обл., ряд. 664-го сп, погиб 28.5.1944.

ТАРУНИН Федор Федорович, ряд. 39-го сп, погиб 8.12.1943.

ТАТУЙКО Никита Михайлович, р. в 1906 в д. Куровщина Унечского р-на Брянской обл., ряд. 39-го сп, погиб 10.2.1943.

ТИМОФЕЕВ Павел Тимофеевич, р. в д. Загорье Великолукского р-на Псковской обл., ряд. 39-го сп 4-й сд, погиб 9.2.1944.

ТИМОХИН Иван Тимофеевич, р. в Шацком р-не Рязанской обл., серж. 470-го сп, погиб 1.6.1944.

ТОЧИЛОВ Иван Кузьмич, р. в 1896 в д. Каменка Орловской обл., ряд., погиб 29.2.1944.

УХАРЦЕВ Алексей Арсентьевич, р. в д. Андрюшино Краснохолмского р-на Тверской обл., ряд. 406-го опаб, погиб 24.1.1944.

ФИЛИППОВ Марк Петрович, р. в 1918, мл. серж. 664-го сп 130-й сд, погиб 28.6.1944.

ФИЛИППОВ Христофор Никитич, ряд. 971-го сп, погиб 1.1.1944.

ФРОЛОВ Николай Кузьмич, р. в г. Сызрань Самарской обл., ряд., погиб 2.8.1941.

ХАРАТЯН Матос Атабекович, р. в 1917 в Армении, ряд. 39-го сп 4-й сд, погиб 8.12.1943.

ХАСАН Михаил Константинович, р. в г. Холмы Черниговского р-на Черниговской обл., погиб.

ЦАРИК Григорий Михайлович, р. в 1925 в д. Петровка Черниговской обл., ряд., погиб 9.1.1944.

ЦВИРКУН Константин Илларионович, р. в 1905 в с. Грушковка Черкасской обл., ряд., погиб 23.12.1943.

ЧЕБАНОВ Петр Иванович, р. в 1904 в г. Саратов, ст. лейт. 110-го сп, погиб.

ЧЕРНУССКИЙ Василий Борисович, р. в 1922, ряд., погиб 28.6.1944.

ШАМТЮКОВ Тихон Иванович, р. в 1894 в Брянской обл., ряд. 39-го сп, погиб 10.12.1943.

ШАПОШНИКОВ Степан Федорович, р. в д. Васильково Нижегородской обл., серж. 664-го сп, погиб 28.6.1944.

ШАРАПОВ Мухтар Минбубаевич, р. в г. Казань, Татарстан, ряд., погиб 24.2.1944.

ШЕВЧЕНКО Семен Иванович, ряд. 331-го сп 96-й сд, погиб 1.1.1944.

ШЕРАЛЮК Сергей Никифорович, р. в 1894 в Брянской обл., ряд. 39-го сп, погиб 12.12.1943.

ШЕРШАВЕНКА Михаил Трофимович, р. в г. Людиново Калужской обл., ряд., погиб 8.1.1944.

ШЕРШЕНЬ Иван Дмитриевич, ефр. 664-го сп 130-й сд, погиб 28.6.1944.

ШНИГАРЬ Алексей Дмитриевич, р. в 1910 в Брянской обл., ряд. 39-го сп, погиб 8.12.1943.

ШПАДЫРЕВ Василий Иванович, р. в д. Кокино Брянской обл., ряд. 1-го остб 120-й осбр, погиб 9.1.1944.

ЩУКИН Владимир Захарович, р. в Орловской обл., ряд., погиб 27.6.1944.

ЮРЧЕНКО Никита Иванович, р. в д. Малая Топаль Клинцовского р-на Брянской обл., ряд. 434-го сп, погиб 23.2.1944.

ЯКОВЛЕНКО Яков Кузьмич, р. в д. Сотниково Брянской обл., ряд. 39-го сп, погиб 8.12.1943.

ЯСКРЕНКО Андрей Иванович, р. в 1896 в Киевской обл., ряд. 1-го сб 160-й сбр, погиб 8.1.1944.

ЯСЬКОВ Петр Тарасович, ряд. 441-го сп, умер от ран 7.12.1943.

ПАПОРОТНЯНСКИЙ СЕЛЬСОВЕТ

БРАТСКАЯ МОГИЛА
В ДЕРЕВНЕ ВОЗРОЖДЕНИЕ

АБРАМЕНКО Петр Абрамович, р. в д. Волунцы Почепского р-на Брянской обл., ряд. 220-го сп, погиб 1.12.1943.

АВДЕЕВ Александр Иванович, р. в 1905 в д. Медведки Мещовского р-на Калужской обл., серж. 101-го сп, погиб 6.12.1943.

АЛЕШКИН Дмитрий Егорович, р. в д. Львово Тульской обл., ряд. 725-го орад, погиб 16.12.1943.

АНДРОСОВ Василий Тимофеевич, р. в 1911 в д. Тросна Хвастовичского р-на Калужской обл., санинструктор, погиб 9.12.1943.

АНТИПОВ Михаил Степанович, р. в д. Алексеево Загорского р-на Московской обл., ряд. 740-го сп, погиб 22.12.1943.

АПЛЕТАЕВ Василь Васильевич, р. в 1918 в с. Новгородка Воловского р-на Тульской обл., серж. 220-го сп, погиб 19.12.1943.

АРТАМОНОВ Михаил Никанорович, р. в 1924, ст. серж., погиб 6.12.1943.

АРТЮХОВ Михаил Тимофеевич, р. в д. Толмачево Брянского р-на, ряд. 220-го сп, погиб 15.12.1943.

АСТАЩЕНКО Павел Владимирович, р. в 1906 в д. Андрейковичи Стародубского р-на Брянской обл., ряд., погиб 29.11.1943.

АФАНАСЬЕВ Серафим Григорьевич, р. в 1907 в Московской обл., ряд. 384-го опаб, погиб 28.2.1944.

БАЗОВОЙ Василий Романович, р. в 1907 в г. Шахты Ростовской обл., ряд. 140-го сп, погиб 15.12.1943.

БАЛАБАНОВ Федор Филиппович, р. в с. Елисеевичи Брянского р-на, ряд. 740-го сп, погиб 15.12.1943.

БАЛАХНИЧЕВ Иннокентий Алексеевич, р. в Кировской обл., ряд., погиб 29.12.1943.

БАННЫХ Василий Федорович, р. в 1914 в д. Медведево Юрьянского р-на Кировской обл., старш. 101-го сп, погиб 1.2.1944.

БАРАБАНОВ Александр Федорович, р. в д. Супонево Брянской обл., ряд. 220-го сп, погиб 8.12.1943.

БАРАНОВ Никанор Семенович, р. в г. Новосибирск, ряд. 471-го сп, погиб 15.6.1944.

БАРАНОВ Павел Иванович, р. в 1926 в Нижегородской обл., ряд. 101-го сп, погиб 19. 12.1943.

БАХТЕЕВ Назар Сулейманович, ком. отд. 471-го сп, погиб 16.6.1944.

БЕДЕНКО Георгий Петрович, р. в 1924 в д. Тарасовка Чертковского р-на Ростовской обл., лейт., погиб 23.12.1943.

БЕЙ Антон Алексеевич, серж. 384-го опаб, погиб 24.2.1944.

БЕЛОВ Геннадий Павлович, р. в 1921 в д. Раменье Костромской обл., 10-й сп, погиб 3.1.1944.

БЕЛОУС Петр Акимович, р. в Клинцовском р-не Брянской обл., ряд. 220-го сп, погиб 15.12.1943.

БЕЛЯЕВ Иларион Филиппович, р. в Татарстане, мл. серж. 101-го сп, погиб 15.12.1943.

БЕЛЯЕВ Михаил Семенович, ряд. 220-го сп, погиб 15.12.1943.

БОГДАНОВ Федор Григорьевич, р. в 1914 в Арзамасском р-не Нижегородской обл., ряд., погиб 13.12.1943.

БОГЛАЕВ Александр Федорович, р. в д. Шленьговка Почепского р-на Брянской обл., ряд. 101-го сп, погиб 7.12.1943.

БОЖЕХВАТОВ Савелий Ефимович, р. в Брянской обл., ряд., погиб 22.12.1943.

БОЛОТОВ Петр Иванович, р. в п. Новый Свет Ульяновской обл., ряд. 1168-го пап, погиб 20.12.1943.

БОНДАРЕВ Тихон Макарович, р. в 1916 в с. Борщевка Добрушского р-на Гомельской обл., ряд. 282-го сп 175-й сд, погиб 28.11.1943.

БОНДАРЕНКО Дмитрий Михайлович, р. в г. Новосибирск, ст. серж. 35-го исб, погиб 18.5.1944.

БОРИСОВ Михаил Прокофьевич, мл. серж. 740-го сп, погиб 15.12.1943.

БУДАЧЕВ Григорий Ильич, р. в с. Коростовка Брянской обл., ряд. 220-го сп, погиб 14.12.1943.

БУДНИК Иван Васильевич, р. в п. Обруб Клинцовского р-на Брянской обл., ряд. 101-го сп, погиб 16.12.1943.

БУЙВАЛОВ Ефим Емельянович, р. в Брянской обл., ряд. 220-го сп, погиб 1.12.1943.

БУРЦЕВА Елизавета Семеновна, р. в с. Выгорное Тимского р-на Курской обл., радиотелеграфистка 115-го мп, погибла 30.11.1943.

ВАВУЛИН Константин Семенович, р. в с. Красный Рог Брянской обл., ряд. 1-го осб, погиб 21.12.1943.

ВАЛЮГО Федор Семенович, р. в д. Лапино Почепского р-на Брянской обл., ряд. 220-го сп, погиб 11.12.1943.

ВАСИЛЬЕВ Михаил Александрович, р. в Волгоградской обл., погиб 29.11.1943.

ВАСИЛЬЦОВ Василий Владимирович, р. в 1925 в с. Прокоповка Новгород-Северского р-на Черниговской обл., ряд., погиб 2.12.1943.

ВАСИН Дмитрий Афанасьевич, р. в Тульской обл., серж. 220-го сп, умер 14.12.1943.

ВЕДЕНОВ Архип Петрович, р. в Северной Осетии, ефр., погиб 25.2.1944.

ВЛАДИКОВ Петр Тимофеевич, ряд. 740-го сп, погиб 15.12.1943.

ВОЛКОВ Андрей Николаевич, р. в г. Тюкалинск Омской обл., ряд. 445-го омсб, погиб 30.11.1943.

ВОЛОКИТИН Алексей Тихонович, р. в г. Алейск Алтайского края, ряд. 220-го сп, погиб 9.12.1943.

ВОСТРИКОВ Иван Семенович, р. в 1916, ряд., погиб 3.12.1943.

ВЫСКРЕБЕНЦЕВ Василий Петрович, р. в г. Углич Ярославской обл., старш. 220-го сп, погиб 15.3.1944.

ГАВРЮЧЕНКО Иван Иванович, р. в 1923 в д. Долматово Унечского р-на Брянской обл., погиб 9.12.1943.

ГАЗИЗУЛИН Хаби Газизулинович, старш., погиб 14.12.1943.

ГАЗОВОЙ Василий Романович, р. в г. Шахты Ростовской обл., ряд., погиб 15.12.1943.

ГАЛКИН Николай Терентьевич, р. в Балашихинском р-не Московской обл., ст. лейт. 220-го сп, погиб 31.12.1943.

ГАНИН Федор Семенович, ряд. 101-го сп, погиб 16.12.1943.

ГАПОНОВ Макар Андреевич, р. в д. Корнево Почепского р-на Брянской обл., ряд. 220-го сп, погиб 14.12.1943.

ГВОЗДЕВ Моисей Афанасьевич, р. в д. Славань Светлогорского р-на Гомельской обл., ряд., погиб 5.12.1943.

ГЕРАСИМЕНКО Михаил Иванович, р. в 1918 в Актюбинской обл., Казахстан, ст. лейт., погиб 3.1.1944.

ГЛУХОВ Сергей Федорович, р. в 1917 в с. Малиновка Аркадакского р-на Саратовской обл., ефр. 668-го ап, погиб 15.12.1943.

ГЛУХОНЮК Сергей Степанович, р. в 1901 в Винницкой обл., ряд. 413-го сп, погиб 11.5.1944.

ГЛУШЕНОК Афанасий Николаевич, р. в д. Плевки Унечского р-на Брянской обл., ряд. 740-го сп, погиб 10.11.1943.

ГОЛАНОВ Александр Иванович, р. в с. Валуйцы Почепского р-на Брянской обл., серж. 220-го сп, погиб 16.12.1943.

ГОЛОБУРДА Григорий Семенович, р. в д. Витовка Почепского р-на Брянской обл., ряд. 101-го сп, погиб 16.12.1943.

ГОЛОД Шоя Беркович, р. в г. Мозырь Гомельской обл., мл. лейт., погиб 8.12.1943.

ГОЛОФАСТ Алексей Иванович, р. в с. Заборье Клинцовского р-на Брянской обл., ряд. 220-го сп, погиб 1.12.1943.

ГОЛУБ Дмитрий Архипович, р. в 1923 в г. Одесса, серж. 22-го ад, погиб 17.12.1943.

ГОЛУБОВ Федор Михайлович, р. в д. Аксаментово Почепского р-на Брянской обл., ряд. 220-го сп, погиб 8.12.1943.

ГОРБАТЮК Василий Данилович, р. в Хмельницкой обл., ряд. 1345-го сп 399-й сд, погиб 3.12.1943.

ГОРДЕЕВ Александр Семенович, р. в 1919 в Новосибирской обл., лейт. 780-го сп, погиб 22.8.1942.

ГРЕЧИН Анатолий Александрович, р. в Ивановской обл., ряд. 220-го сп, погиб 5.1.1944.

ГРЕЧИХО Яков Григорьевич, р. в 1901 в Брянской обл., ряд. 101-го сп, погиб 14.12.1943.

ГРИБАНОВ Яков Степанович, р. в 1921 в Унечском р-не Брянской обл., ряд. 220-го сп, погиб 4.12.1943.

ГРИБАЧ Яков Евменьевич, р. в 1896 в с. Брянкустичи Унечского р-на Брянской обл., ряд. 101-го сп, погиб 2.12.1943.

ГРИГОРЬЕВ Владимир Павлович, ряд. 740-й сп, погиб 10.12.1943.

ГРИШАНОВ Семен Яковлевич, р. в 1925 в Новосибирской обл., 740-й сп, погиб 10.12.1943.

ГУДИЛИН Иван Владимирович, р. в Брянской обл., ряд. 220-го сп, погиб 19.12.1943.

ГУЗОВ Харитон Яковлевич, р. в 1902 в д. Шихов Жлобинского р-на Гомельской обл., ряд. 717-го сп 170-й сд, погиб 4.12.1943.

ДАНИЛОВ Евгений Иванович, р. в г. Брянск, ряд., погиб 1.12.1943.

ДАРЫМОВ Николай Иванович, р. в д. Крыловка Брянской обл., ряд. 740-го сп, погиб 16.12.1943.

ДВОЙЧЕНКОВ Михаил Александрович, р. в Борисоглебском р-не Воронежской обл., ряд. 220-го сп, погиб 15.12.1943.

ДЕНЬГУБОВ Егор Николаевич, р. в с. Староселье Унечского р-на Брянской обл., ряд. 220-го сп, погиб 9.12.1943.

ДЕРКАЧ Георгий Борисович, р. в д. Черново Червеньского р-на Минской обл., серж. 954-го сп, погиб 2.6.1944.

ДОБРИКОВ Григорий Иванович, р. в д. Касьяново Ливенского р-на Орловской обл., ряд. 913-го сп, погиб 4.5.1944.

ДРОЗДОВ Павел Климович, р. в 1904 в д. Белогорец Унечского р-на Брянской обл., ряд. 220-го сп, погиб 9.12.1943.

ДУБОК Михаил Акимович, р. в г. Новгород-Северский Черниговской обл., ряд. 413-го сп, погиб 11.5.1944.

ЕВЖЕНКО Яков Сергеевич, р. в Полтавской обл., погиб.

ЕВТУШЕНКО Афанасий Константинович, р. в д. Климовка Гомельского р-на, ряд. 277-го сп, погиб 2.12.1943.

ЕВТЮХОВ Павел Родионович, р. в г. Брянск, серж. 101-го сп, погиб 19.12.1943.

ЕРЧЕНКО Василий Трофимович, р. в 1918 в с. Манюки Новозыбковского р-на Брянской обл., ряд., погиб 4.12.1943.

ЖАДКОВ Кондрат Николаевич, р. в 1916, ряд. 39-го сп, погиб 16.12.1943.

ЖЕВЛАКОВ Александр Терентьевич, мл. серж. 40-го сп, погиб 15.12.1943.

ЖЕЛУДЕВ Филимон Андреевич, р. в Унечском р-не Брянской обл., ряд. 740-го сп, погиб 20.12.1943.

ЖИВОТОВСКИЙ Михаил Федорович, р. в г. Почеп Брянской обл., ряд. 220-го сп, погиб 10.12.1943.

ЖМУРОВ Иннокентий Михайлович, ряд. 41-й орр, погиб 17.12.1943.

ЖУЙКО Иван Александрович, р. в Тонкинском р-не Нижегородской обл., ряд., п/п 10914, погиб 15.12.1943.

ЗАГУЛИН Павел Васильевич, р. в 1903 в д. Носовая Краснобаковского р-на Нижегородской обл., ряд. 101-го сп, погиб 3.1.1944.

ЗАГУМЕНОВ Иларион Михайлович, ряд. 220-го сп, погиб 15.12.1943.

ЗАЙЦЕВ Федор Фролович, р. в 1926 в Гомельской обл., ряд. 282-го сп 175-й сд, погиб 26.11.1943.

ЗАРИПОВ Гариф, р. в. 1905 в г. Казань, Татарстан, ряд. 384-го опаб, погиб 25.2.1944.

ЗАХЛЕВНЫЙ Иван Моисеевич, р. в 1904 в Унечском р-не Брянской обл., ряд. 220-го сп, погиб 8.12.1943.

ЗЕНЧЕНКО Михаил Ильич, р. в с. Староселье Унечского р-на Брянской обл., ряд. 740-го сп, погиб 15.12.1943.

ЗИМНЯКОВ Павел Сергеевич, ряд. 101-го сп, погиб 6.12.1943.

ЗИМНЯКОВ Сергей Яковлевич, р. в д. Яловка Клинцовского р-на Брянской обл., ряд. 220-го сп, погиб 8.12.1943.

ЗИНЧЕНКО Григорий Николаевич, р. в 1921 в Брянской обл., ряд., погиб 11.11.1943.

ЗИНЬКЕВИЧ Федор Семенович, р. в 1925, ряд., погиб 12.6.1944.

ЗУБКОВ Михаил Александрович, р. в Московской обл., лейт. 40-го ап, погиб 14.12.1943.

ЗУДОВ Николай Александрович, р. в Курской обл., ряд. 740-го сп, погиб 24.12.1943.

ИВАНОВ Афанасий Петрович, р. в г. Почеп Брянской обл., ряд. 220-го сп, погиб 17.12.1943.

ИВАНОВ Николай Николаевич, р. в с. Троицкое Кораблинского р-на Рязанской обл., ряд. 220-го сп, погиб 19.12.1943.

ИВАНОВ Яков Федорович, р. в г. Брянск, ряд., погиб 1.12.1943.

ИРТЮГА Иван Владимирович, р. в 1908 в д. Большие Щербиничи Новозыбковского р-на Брянской обл., ряд., погиб 4.12.1943.

ИСАЕВ Никита Митрофанович, р. в Тульской обл., ст. лейт. 282-го сп, погиб 29.11.1943.

ИСАЧКОВ Антон Зиновьевич, р. в с. Пьяный Рог Почепского р-на Брянской обл., ряд. 740-го сп, погиб 15.12.1943.

КАВЕРКО Иван Иванович, ряд. 2-го осб, погиб 23.12.1943.

КАЗИМИРОВ Иван Егорович, р. в 1911, ряд., погиб 4.12.1943.

КАЛАШНИКОВ Федор Иванович, р. в Вязниковском р-не Владимирской обл., серж. 101-го сп, погиб 3.1.1944.

КАНУННИКОВ Владимир Васильевич, ряд. 1172-го сп, погиб 9.12.1943.

КАРАСЕВ Алексей Николаевич, р. в г. Тула, ряд., п/п 01068, погиб 2.12.1943.

КАРАСЕВ Василий Карпович, р. в д. Антоновка Брянской обл., ряд. 220-го сп, погиб 6.12.1943.

КАРАСЕВ Петр Михайлович, ряд., погиб 17.12.1943.

КАРПЕЧЕНКО Афанасий Филиппович, р. в с. Супрягино Брянской обл., ряд. 220-го сп, погиб 9.12.1943.

КАРПОВ Василий Андреевич, р. в 1925 в Орловской обл., ряд., погиб 22.12.1943.

КАРПОВ Иван Егорович, р. в Башкортостане, ряд., п/п 25477, умер от ран 8.12.1943.

КАРПОВ Иван Степанович, р. в с. Толмачево Брянской обл., ряд. 220-го сп, погиб 6.12.1943.

КАТАЕВ Алексей Андрианович, р. в 1911 в Кировской обл., политрук 101-го сп, погиб 15.12.1943.

КВАША Ксенофонт Иванович, р. в с. Екатериновка Покровского р-на Днепропетровской обл., ряд. 40-го ап, погиб 29.12.1943.

КЕПКО Федор Степанович, р. в 1919 в с. Высокое Унечского р-на Брянской обл., ряд. 101-го сп, погиб 14.12.1943.

КИРИЕНКО Владимир Константинович, р. в с. Журилова Унечского р-на Брянской обл., ряд. 740-го сп, погиб 22.12.1943.

КЛЕБАНОВ Эдуард Михайлович, р. в Ярославской обл., лейт. 101-го сп, погиб 3.1.1944.

КЛЕПИКОВ Андрей Павлович, р. в с. Лебяжье Семилукского р-на Воронежской обл., ряд., погиб 17.12.1943.

КЛИЩЕНКО Александр Тимофеевич, р. в 1924 в д. Долматово Унечского р-на Брянской обл., ряд. 220-го сп, погиб 7.12.1943.

КЛИЩЕНКО Алексей Кузьмич, р. в 1903 в д. Долматово Унечского р-на Брянской обл., ряд. 220-го сп, погиб 8.12.1943.

КЛИЩЕНКО Михаил Петрович, р. в 1922 в д. Долматово Унечского р-на Брянской обл., ряд. 220-го сп, погиб 24.12.1943.

КОБЕНОК Григорий Степанович, р. в 1924 в д. Алеповка Унечского р-на Брянской обл., ряд. 101-го сп, погиб 16.12.1943.

КОВАЛЕВ Николай Лагутович, р. в 1909 в д. Виноградов Жлобинского р-на Гомельской обл., ряд., погиб 4.12.1943.

КОВАЛЕВ Тихон Михайлович, р. в Брянской обл., ряд. 740-го сп, погиб 15.12.1943.

КОЗЛОВ Анатолий Васильевич, р. в с. Октябрьское Брянского р-на, ряд. 220-го сп, погиб 1.12.1943.

КОЗЛОВ Андрей Антонович, р. в 1904 в д. Шихов Жлобинского р-на, ряд. 717-го сп 170-й сд, погиб 4.12.1943.

КОЗОНОГОВ Иван Прохорович, р. в 1924 в г. Очер Пермской обл., ряд., п/п 32180, погиб 30.11.1943.

КОЛЕСНИКОВ Тимофей Дмитриевич, р. в 1925 в д. Шулаковка Унечского р-на Брянской обл., ряд. 220-го сп, погиб 24.12.1943.

КОЛОСОВ Андрей Сусанинович, р. в 1898 в д. Шулаковка Унечского р-на Брянской обл., ряд. 101-го сп, погиб 16.12.1943.

КОЛЯКОВ Яков Ефимович, ряд., п/п 11197, погиб 9.12.1943.

КОМАРЕВЦЕВ Иван Григорьевич, р. в 1904 в Курской обл., 740-й сп, погиб 13.12.1943.

КОНУСОВ Иван Андреевич, р. в 1912, 471-й сп, погиб 7.8.1944.

КОПЫТОВ Трофим Петрович, р. в г. Унеча Брянской обл., погиб.

КОРОБОВ Николай Петрович, р. в д. Большая Именная Екатеринбургской обл., ряд. 740-го сп, погиб 15.12.1943.

КОРОЛЕВ Михаил Степанович, р. в Москве, ряд. 220-го сп, погиб 6.12.1943.

КОРЧАК Николай Петрович, р. в 1913 в Самарской обл., ряд., погиб 30.11.1943.

КОСЕНКОВ Андрей Евтихиевич, р. в Сумской обл., ряд. 471-го сп, умер от ран 12.6.1944.

КОСТЫЛЕВ Николай Николаевич, р. в 1903 в г. Орел, ряд., погиб 12.12.1943.

КОСТЮЧЕНКО Алексей Лаврович, р. в д. Чернижево Унечского р-на Брянской обл., ряд. 101-го сп, погиб 7.12.1943.

КРУТОВ Михаил Николаевич, р. в п. Гряда Почепского р-на Брянской обл., ряд. 220-го сп, погиб 15.3.1944.

КУЖЕЛЕВ Иван Макарович, р. в д. Новодружская Добрушского р-на Гомельской обл., ряд., погиб 7.12.1943.

КУЗЬМИН Яков Федорович, р. в 1904 в г. Брянск, ряд., погиб 9.12.1943.

КУЛАЧЕНКО Григорий Андреевич, р. в с. Семцы Почепского р-на Брянской обл., ряд. 740-го сп, погиб 15.12.1943.

КУЛИКОВ Иван Михайлович, р. в Тульской обл., ряд. 220-го сп, погиб 12.12.1943.

КУПЦОВ Артем Кузьмич, р. в 1910 в д. Злобное Жлобинского р-на Гомельской обл., ряд., погиб в декабре 1943.

КУРГАНОВ Василий Александрович, р. в с. Кировка Кировоградской обл., ст. лейт. 19-го омспб 16-й гв. тбр, погиб 29.11.1943.

КУРГУЗ Иван Владимирович, р. в 1923 в с. Красновичи Унечского р-на Брянской обл., ряд. 220-го сп, погиб 12.12.1943.

КУРГУЗ Михаил Архипович, р. в 1924 в с. Красновичи Унечского р-на Брянской обл., ряд. 220-го сп, погиб 22.12.1943.

КУРИЛЕНКО Николай Захарович, р. в с. Боклань Почепского р-на Брянской обл., ряд. 740-го сп, погиб 15.12.1943.

КУРИЛО Павел Андреевич, р. в д. Бородино Брянского р-на, ряд. 740-го сп, погиб 15.12.1943.

КУСТ Алексей Ильич, р. в Брянской обл., ряд. 101-го сп, погиб 17.12.1943.

КУЧИН Андрей Егорович, р. в д. Яловка Клинцовского р-на Брянской обл., ряд. 220-го сп, погиб 29.11.1943.

ЛАВРИЧЕВ Николай Матвеевич, р. в Ивановской обл., ряд. 220-го сп, погиб 1.12.1943.

ЛАЗАРЕВ Михаил Федорович, р. в д. Петрушино Калужской обл., ст. серж. 740-го сп, погиб 15.12.1943.

ЛАТЫШЕВ Иван Гурьянович, р. в 1922 в д. Ахматовка Каменского р-на Пензенской обл., ряд. 101-го сп, погиб 29.1.1944.

ЛАТЫШЕВ Николай Егорович, р. в 1922 в д. Борьково Зубцовского р-на Тверской обл., погиб.

ЛЕВИН Олег Сергеевич, р. в Кировской обл., ряд. 220-го сп, погиб 7.12.1943.

ЛЕСКОВ Кузьма Михайлович, р. в д. Лапино Почепского р-на Брянской обл., ряд. 220-го сп, погиб 9.12.1943.

ЛЕСКОВ Николай Пантелеевич, р. в с. Котляково Почепского р-на Брянской обл., ряд. 101-го сп, погиб 15.12.1943.

ЛИПИН Сергей Леонтьевич, р. в д. Подвязново Ивановской обл., серж. 220-го сп, погиб 19.12.1943.

ЛИСТОПАД Семен Яковлевич, р. в с. Камень Новгород-Северского р-на Черниговской обл., ряд. 413-го сп, погиб 6.5.1944.

ЛОБАЧЕВ Дмитрий Ксенофонтович, р. в г. Брянск, ряд. 101-го сп, погиб 3.2.1944.

ЛУКИН Василий Васильевич, р. в 1911 в Вологодской обл., ряд. 471-го иптап, погиб 9.12.1943.

ЛЫСИКОВ Алексей Васильевич, р. в с. Супонево Брянского р-на, ряд. 220-го сп, погиб 11.12.1943.

МАГАЗЕЙЩИКОВ Василий Иванович, р. в 1924 в с. Старый Казбулат Самарской обл., мл. лейт. 101-го сп, погиб 3.1.1944.

МАКАРЫЧЕВ Иван Андреевич, ряд. 101-го сп, погиб 18.12.1943.

МАКЕЕВ Федот Титович, р. в Брянской обл., ряд., п/п 11685, погиб 16.12.1943.

МАНЖОС Дмитрий Семенович, ряд., погиб 9.12.1943.

МАРКИН Григорий Климович, р. в с. Теменичи Брянского р-на, ряд. 220-го сп, погиб 1.12.1943.

МАРКОВЦОВ Тарас Кириллович, р. в с. Прибытки Гомельского р-на, ряд. 220-го сп, погиб 31.12.1943.

МАСИЧУК Егор Иванович, р. в с. Кривоносовка Сумской обл., ряд., п/п 01047, погиб.

МЕДВЕДЕВ Николай Васильевич, р. в г. Брянск, ряд. 101-го сп, умер от ран 15.12.1943.

МЕЗЕНЦЕВ Тихон Филиппович, р. в с. Липовец Курской обл., ряд., умер от ран 25.3.1944.

МЕЛЕХОВ Михаил Афанасьевич, р. в 1919 в с. Новобогородск Оренбургской обл., ряд. 668-го ап, погиб 15.9.1943.

МЕЛЕША Василий Михайлович, р. в д. Титовка Почепского р-на Брянской обл., ряд. 220-го сп, погиб 14.12.1943.

МЕЛЕШКИН Иван Леонтьевич, р. в 1924, мл. серж., п/п 35679, погиб 29.11.1943.

МЕЛЬНИКОВ Аврам Леонович, р. в п. Кургановка Клинцовского р-на Брянской обл., серж. 220-го сп, погиб 14.12.1943.

МИНАКОВ Виктор Иларионович, р. в д. Шагарово Курской обл., лейт. 373-го ап, погиб 1.12.1943.

МИРИНИЧЕВ Иван Андреевич, р. в Ульяновской обл., ряд. 101-го сп, погиб 18.12.1943.

МИХАЛЬЦОВ Николай Филиппович, р. в 1908 в Жлобинском р-не Гомельской обл., ряд. 717-го сп 170-й сд, погиб 4.12.1943.

МОРОЗ Михаил Тимофеевич, р. в 1924 в д. Аленовка Унечского р-на Брянской обл., ряд. 101-го сп, погиб 14.12.1943.

МОРОЗОВ Иван Евдокимович, р. в Омской обл., ряд. 740-го сп, погиб 10.12.1943.

МОШЛУХ Михаил Борисович, р. в г. Ижевск, ряд. 101-го сп, погиб 3.1.1944.

МУРАЧ Андрей Михайлович, р. в Брянской обл., ряд. 101-го сп, погиб 6.12.1943.

МУРАШОВ Николай Иванович, р. в д. Староселье Брянской обл., ряд. 220-го сп, погиб 14.12.1943.

МУРИЛОВ Анатолий Алексеевич, р. в д. Феликово Даниловского р-на Ярославской обл., ряд. 40-го ап, погиб 18.12.1943.

НЕПОМНЯЩИЙ Федор Захарович, р. в д. Зеленый Рог Почепского р-на Брянской обл., ряд. 220-го сп, погиб 7.12.1943.

НИКОЛИН Андрей Деметович, р. в д. Пучковка Унечского р-на Брянской обл., ряд., погиб 15.12.1943.

НИКОНОРОВ Семен Никанорович, р. в Тверской обл., ряд. 384-го опаб, погиб 25.2.1944.

НОВИК Петр Андреевич, р. в с. Жадово Черниговской обл., ряд. 1345-го сп, погиб 1.12.1943.

НУСИВАЛИЕВ Аллотал, р. в Киргизии, ряд., п/п 01044, погиб 13.12.1943.

ОКОВИТОВ Иван Алексеевич, р. в Башкортостане, ефр., п/п 25477, погиб 10.12.1943.

ОМЕЛЬЧЕНКО Яков Поликарпович, р. в Донецкой обл., серж. 101-го сп, погиб 6.12.1943.

ОРЛОВ Анатолий Николаевич, р. в г. Брянск, ряд. 101-го сп, погиб 16.12.1943.

ОСТАПЕНКО Яков Семенович, р. в Белгородской обл., ряд., погиб 15.12.1943.

ПАНКРАТОВ Иван Тихонович, р. в 1923 в с. Румянцево Ульяновской обл., мл. лейт., п/п 32180, погиб 30.11.1943.

ПАНТЮШЕНКО Петр Митрофанович, р. в 1895 в д. Шапочка Унечского р-на Брянской обл., ряд. 101-го сп, погиб 16.12.1943.

ПАСКОННЫЙ Владимир Елисеевич, р. в д. Плевки Унечского р-на Брянской обл., ряд., погиб 8.12.1943.

ПАСТУХОВ Андрей Петрович, р. в 1915 в г. Чернигов, ст. лейт., п/п 41532, погиб 2.12.1943.

ПАШАЕВ Михаил Пашаевич, р. в 1905 в Татарстане, ряд. 384-го опаб, погиб 28.2.1944.

ПЕККЕР Михаил Иосифович, р. в 1925, мл. серж., погиб 8.12.1943.

ПЕСТРИКОВ Федор Дмитриевич, р. в д. Татарино Кировской обл., ряд., п/п 10914, погиб 15.3.1944.

ПИМАХОВ Михаил Семенович, р. в д. Лапино Почепского р-на Брянской обл., ряд. 220-го сп, погиб 9.12.1943.

ПОДЧЕНКО Федор Иванович, р. в д. Горяны Унечского р-на Брянской обл., ряд. 220-го сп, погиб 15.12.1943.

ПОЖИДАЕВ Александр Андреевич, р. в 1924 в с. Быстриха Новосибирской обл., ряд. 477-го иптап, погиб 9.12.1943.

ПОЛЕЖАЕВ Николай Васильевич, р. в г. Струнино Владимирской обл., мл. серж., погиб 15.12.1943.

ПОЛТОРАДНЕВ Василий Николаевич, р. в с. Домашка Кинельского р-на Самарской обл., ст. серж. 954-го сп, погиб 30.5.1944.

ПОЛЯКОВ Андрей Корнеевич, р. в 1923 в Рязанской обл., мл. лейт. 220-го сп, погиб 15.12.1943.

ПОНОМАРЕВ Петр Иванович, р. в г. Унеча Брянской обл., ряд. 220-го сп, погиб 7.12.1943.

ПОНОМАРЕНКО Михаил Максимович, р. в Красноярском крае, ефр., п/п 01068, погиб 1.12.1943.

ПОПОВ Анатолий Андреевич, р. в 1924 в Татарстане, лейт. 101-го сп, погиб 3.1.1944.

ПОПОВ Николай Петрович, р. в 1922 в г. Ростов, серж., погиб 2.12.1943.

ПОПОВ Юрий Николаевич, р. в 1923 в г. Новохоперск Воронежской обл., погиб 2.1.1944.

ПРИЩЕП Павел Григорьевич, р. в Брянской обл., ряд. 220-го сп, погиб 1.12.1943.

ПРОХОРОВ Петр Михайлович, ряд. 740-го сп, умер 17.12.1943.

ПРОШИН Константин Семенович, р. в 1908 в г. Брянск, ряд., погиб 17.12.1943.

ПРУДНИКОВ Михаил Ефимович, р. в г. Почеп Брянской обл., ряд. 740-го сп, погиб 24.12.1943.

ПУЗИК Илья Иванович, р. в 1926 в д. Зарбуда Унечского р-на Брянской обл., ряд., погиб 14.12.1943.

ПУХОВ Александр Иванович, р. в г. Балахна Нижегородской обл., серж. 101-го сп, погиб 18.12.1943.

ПЧЕЛКИН Николай Федорович, р. в 1924 в г. Белгород, мл. серж., п/п 10914, погиб 15.12.1943.

РАССКАЗОВ Василий Алексеевич, р. в с. Мураевня Милославского р-на Рязанской обл., ряд., п/п 25477, погиб в декабре 1943.

РЕХТИН Андрей Аггеевич, р. в г. Тюгур Алтайского края, ряд. 101-го сп, погиб 8.2.1944.

РИГИН Иван Макарович, р. в д. Кизяево Раменского р-на Московской обл., серж., п/п 35676, умер 2.12.1943.

РОГОВ Афанасий Иванович, р. в с. Толмачево Брянского р-на, ряд. 220-го сп, погиб 7.12.1943.

РОДИОНОВ Трофим Петрович, р. в 1906 в г. Кушва Екатеринбургской обл., ряд. 277-го сп, погиб 30.11.1943.

РОДНИКОВ Иван Дмитриевич, р. в с. Киселево Почепского р-на Брянской обл., серж. 220-го сп, погиб 31.12.1943.

РОМАНОВ Федор Романович, р. в 1910 в д. Янгушево Моркинского р-на, Республика Марий Эл, ряд. 220-го сп, погиб 18.3.1944.

РОЩИН Михаил Исакович, р. в д. Н.Мельница Клинцовского р-на Брянской обл., ряд. 101-го сп, погиб 10.2.1944.

РЫБКИН Иван Герасимович, р. в 1921 в д. Ляды Волховского р-на Ленинградской обл., ряд. 40-го ап 4-й сд, погиб 15.12.1943.

РЫХЛИН Антон Андреевич, р. в д. Дубровка Клинцовского р-на Брянской обл., ряд. 101-го сп, погиб 16.12.1943.

РЫЧ Петр Андреевич, р. в Харьковской обл., ряд., п/п 35676, погиб 30.11.1943.

САВЕЛЬЕВ Александр Ефимович, р. в Иркутской обл., ряд. 413-го сп, погиб 28.4.1944.

САЗОНОВ Иван Макарович, р. в г. Сычевка Смоленской обл., ряд. 740-го сп, погиб 16.12.1943.

САЛОНСКИЙ Евгений Викторович, р. в 1913 в г. Сокол Вологодской обл., ряд. 101-го сп, погиб 9.2.1944.

САРСАЛИЕВ Айтмохон, р. в 1918 в д. Ельня Унечского р-на Брянской обл., ряд. 39-го сп, погиб 19.12.1943.

САФРОНОВ Юрий Иванович, р. в 1924 в п. Окатово Гусь-Хрустального р-на Владимирской обл., серж. 220-го сп, погиб 12.12.1943.

САЧКОВ Павел Иванович, р. в 1921 в д. Сергеево Вязниковского р-на Владимирской обл., ст. серж., погиб 27.12.1943.

СЕМЕРИКОВ Федосий Григорьевич, ряд., погиб 14.12.1943.

СЕМИН Ион Иванович, р. в д. Выгоничи Брянского р-на, ряд. 740-го сп, погиб 15.12.1943.

СЕНЬКИН Степан Григорьевич, р. в Тверской обл., ряд., п/п 25509, погиб.

СЕРГЕЕНКО Алексей Никитич, р. в д. Гомолеевка Почепского р-на Брянской обл., ряд. 220-го сп, погиб 1.12.1943.

СЕРГЕЙЧУК Назар Евдокимович, р. в с. Белое Ровенской обл., ряд. 470-го сп, погиб 9.6.1944.

СЕРДЮКОВ Дмитрий Ефимович, ряд. 220-го сп, погиб 9.12.1943.

СЕРЕБРЯКОВ Николай Александрович, ряд., п/п 35676, погиб 1.12.1943.

СЕРЕДА Михаил Викторович, р. в с. Гроборовка Брянской обл., ряд. 3-го осб, погиб 22.12.1943.

СИВКО Савелий Игнатьевич, мл. серж., п/п 25477, погиб 15.12.1943.

СИВЫЙ Ефим Иванович, р. в д. Врянцы Унечского р-на Брянской обл., ряд., погиб 8.12.1943.

СИЗОВ Василий Куприянович, р. в Москве, ряд. 384-го опаб, погиб 28.2.1944.

СИНАЙСКИЙ Александр Александрович, р. в д. Кокино Комаричского р-на Брянской обл., ряд. 740-го сп, погиб 2.12.1943.

СИНЮКОВ Иван Кондратьевич, р. в с. Малфы Брянской обл., ряд. 3-го осб, погиб 22.12.1943.

СКИБИН Ефим Матвеевич, р. в с. Хлевище Алексеевского р-на Белгородской обл., кап. 220-го сп, погиб 14.12.1943.

СМАРЦОВ Фома Романович, р. в 1909 в д. Жирковка Жлобинского р-на Гомельской обл., ряд. 717-го сп 170-й сд, погиб 4.12.1943.

СОБОЛЕВ Павел Ефимович, р. в 1902 в с. Рассуха Унечского р-на Брянской обл., ряд. 740-го сп, погиб 10.12.1943.

СОРОКИН Афанасий Яковлевич, р. в г. Днепропетровск, лейт., погиб 14.12.1943.

СОСНОВСКИЙ Борис Никитич, р. в 1903 в д. Зломное Жлобинского р-на Гомельской обл., ряд., погиб 4.12.1943.

СПИРИДОНОВ Николай Иванович, р. в Нижегородской обл., ряд., погиб 7.12.1943.

СТЕПАНОВ Иван Дмитриевич, ряд., погиб 22.12.1943.

СУМАРОКОВ Владимир Иванович, р. в 1921 в г. Чухлома Костромской обл., лейт. 40-го ап, погиб 14.12.1943.

СЫРУНИН Вениамин Максимович, р. в 1914 в г. Владимир, лейт., погиб 15.12.1944.

СЫСОЕВ Иван Логвинович, р. в Черниговской обл., ряд. 1345-го сп, погиб 2.12.1943.

ТАРАСЕНКО Дмитрий Данилович, р. в 1912 в с. Валки Прилукского р-на Черниговской обл., ряд., погиб 6.2.1944.

ТЕРЕБИЛО Тимофей Дмитриевич, р. в д. Вренцы Унечского р-на Брянской обл., ряд. 740-го сп, погиб 22.12.1943.

ТЕРЕШЕНОК Владимир Иванович, р. в д. Плевки Унечского р-на Брянской обл., ряд., погиб 15.12.1943.

ТЕСЛИН Александр Иванович, р. в с. Пьяный Рог Почепского р-на Брянской обл., ряд. 220-го сп, погиб 11.12.1943.

ТИМОШЕНКО Григорий Нестерович, ряд. 220-го сп, погиб 2.12.1943.

ТИМОШЕНКО Даниил Макарович, р. в д. Верхичи Клинцовского р-на Брянской обл., ряд. 220-го сп, погиб 17.12.1943.

ТРАВНИКОВ Павел Федорович, р. в Тутаевском р-не Ярославской обл., ряд. 220-го сп, погиб 23.12.1943.

ТРЕМИН Федор Александрович, р. в г. Егорьевск Московской обл., ряд. 40-го ап 4-й сд, погиб 19.12.1943.

ТРОЯНОВ Иван Ефимович, р. в 1912 в с. Валуец Почепского р-на Брянской обл., ряд. 220-го сп, погиб в декабре 1943.

ТРУСОВ Иван Иванович, р. в г. Брянск, ряд., погиб 6.12.1943.

ТРЫКОВ Михаил Дмитриевич, р. в 1913 в Москве, лейт. 101-го сп, погиб 18.12.1943.

ТУМАШЕВ Иван Акимович, р. в 1912 в д. Горбуны Добрушского р-на Гомельской обл., ряд. 282-го сп, погиб 26.11.1943.

ТЮРИН Алексей Григорьевич, р. в Нарофоминском р-не Московской обл., ряд., погиб 14.12.1943.

ТЮШНЯКОВ Николай Иванович, р. в 1925 в с. Мамонтово Алтайского края, серж. 954-го сп, погиб 4.6.1944.

УСТИНОВ Петр Яковлевич, р. в д. Орлово Ливенского р-на Орловской обл., ряд. 740-го сп, погиб 22.12.1943.

ФЕДОРОВ Терентий Федорович, р. в д. Нижний Кумор Кукморского р-на, Татарстан, ряд., погиб 20.12.1943.

ФЕДУЛОВ Василий Георгиевич, р. в Орловской обл., ряд. 39-го сп, погиб 19.12.1943.

ФИЛИППОВ Павел Константинович, р. в д. Мужиково Новосильского р-на Орловской обл., ряд., погиб 19.12.1943.

ФОМУШКИН Михаил Григорьевич, р. в 1902, серж., погиб 28.2.1944.

ФОРТОВ Александр Акимович, р. в 1924 в д. Огрызково Максатихинского р-на Тверской обл., серж., п/п 32180, погиб 30.11.1943.

ФРОЛОВ Семен Филиппович, р. в г. Серпухов Московской обл., мл. серж. 740-го сп, погиб 15.12.1943.

ХАДЖИНСКИЙ Александр Степанович, р. в д. Староселье Унечского р-на Брянской обл., ряд. 740-го сп, погиб 10.12.1943.

ХАМУЛА Нестер Иосифович, р. в 1914 в с. Левковно Погребищенского р-на Винницкой обл., ряд. 413-го сп, погиб 11.5.1944.

ХАСАНОВ Мухтар Валеевич, р. в Киргизии, лейт., погиб 11.12.1943.

ХМЕЛЕВ Никандр Николаевич, р. в д. Зобнинь Талицкого р-на Екатеринбургской обл., ряд., п/п 32180, погиб 30.11.1943.

ХОЗИКОВ Григорий Фролович, р. в д. Курган Хвастовичского р-на Калужской обл., ряд., п/п 34503, погиб 22.12.1943.

ХОРЕВ Федор Прокофьевич, р. в Покровском р-не Орловской обл., ряд. 220-го сп, погиб 13.12.1943.

ХРОМОВ Иван Алексеевич, ст. серж. 413-го сп, погиб 16.4.1944.

ЦИТОВИЧ Евгений Евгеньевич, р. в г. Брянск, ряд. 220-го сп, погиб 1.12.1943.

ЦЫКАЛ Иван Павлович, р. в с. Озеряны Бобровицкого р-на Черниговской обл., ряд. 471-го сп, погиб 6.5.1944.

ЦЫУЛИН Константин Александрович, р. в 1906 в д. Березово Вельского р-на Архангельской обл., ряд., погиб 22.12.1943.

ЧЕРНЫШЕВ Иван Александрович, р. в г. Бийск Алтайского края, мл. серж., погиб 25.5.1944.

ЧУДОВ Василий Иванович, р. в д. Гарья Сыктывкарского р-на, Коми, ряд. 1345-го сп, погиб 29.11.1943.

ШАЙТО Алексей Яковлевич, р. в 1896 в д. Красновичи Унечского р-на Брянской обл., ряд. 220-го сп, погиб 15.12.1943.

ШАПОТЬКО Иван Иванович, р. в 1918 в г. Новозыбков Брянской обл., ряд. 1023-го сп, погиб 28.10.1943.

ШЕВАНЬ Петр Дмитриевич, р. в д. Князевщина Клинцовского р-на Брянской обл., ряд. 220-го сп, погиб 15.12.1943.

ШЕВЕЛЕВ Иван Константинович, р. в п. Бежичи Брянской обл., ряд. 101-го сп, погиб 21.1.1944.

ШЕРАМЕТОВ Василий Селиверстович, р. в Почепском р-не Брянской обл., ряд. 220-го сп, погиб 8.12.1943.

ШИКУНОВ Иван Михайлович, серж. 220-го сп, погиб 24.12.1943.

ШКРАБО Василий Маркович, р. в 1906 в с. Лыщиги Унечского р-на Брянской обл., ряд. 220-го сп, погиб 15.12.1943.

ШЛОМА Иван Ефимович, р. в 1923 в с. Увелье Клинцовского р-на Брянской обл., ряд. 740-го сп, погиб 24.12.1943.

ШЛОМА Николай Михайлович, р. в с. Увелье Клинцовского р-на Брянской обл., ряд. 740-го сп, погиб 16.12.1943.

ШМАТ Василий Федорович, р. в 1924 в Унечском р-не Брянской обл., ряд. 101-го сп, погиб 18.12.1943.

ШМАТОК Михаил Васильевич, р. в д. Каростань Речицкого р-на Гомельской обл., ряд., погиб 2.12.1943.

ШМЫГАЛЬ Дмитрий Исакович, р. в д. Зеленая Дуброва Унечского р-на Брянской обл., ряд. 740-го сп, погиб 8.12.1943.

ШПИЛЕВ Михаил Сергеевич, р. в д. Гулынки Егорьевского р-на Московской обл., старш. 1345-го сп, погиб 4.12.1943.

ШПИЛЬКО Михаил Игнатьевич, р. в Клинцовском р-не Брянской обл., погиб 15.12.1943.

ШУЛЬГИН Максим Григорьевич, р. в 1919 в г. Злынка Брянской обл., ряд., погиб 1.12.1943.

ШУПИКОВ Павел Алексеевич, р. в Курской обл., ряд., погиб 5.5.1944.

ШТАНЬКО Семен Васильевич, р. в г. Унеча Брянской обл., ряд. 220-го сп, погиб 15.12.1943.

ЩЕЛОКОВ Алексей Михайлович, р. в п. Платовый Дуб Брянского р-на, ряд. 101-го сп, погиб 9.2.1944.

ЩЕРБА Павел Иванович, р. в Москве, ст. лейт., погиб в 1943.

ЭЛИТОВ Агасаф Магомедович, р. в 1912 в Азербайджане, ряд. 101-го сп, погиб 14.2.1944.

ЮДИН Александр Сергеевич, р. в д. Гостомля Кромского р-на Орловской обл., ряд. 471-го сп, погиб 19.6.1944.

ЮРЧЕНКО Николай Павлович, р. в 1924 в с. Старая Гута Унечского р-на Брянской обл., ряд. 740-го сп, погиб 15.12.1943.

ЯГОДКИН Александр Семенович, р. в п. Красный Октябрь Гомельской обл., ряд. 101-го сп, погиб 7.2.1944.

ЯКОВЛЕВ Семен Иванович, р. в 1924 в Ростовской обл., ст. серж., погиб 6.5.1944.

ЯКОВЧЕНКО Алексей Евгеньевич, р. в д. Святославка Яйского р-на Кемеровской обл., ряд. 101-го сп, погиб 3.2.1944.

ЯКУШЕВ Петр Андреевич, р. в д. Большие Желтоухи Кировского р-на Калужской обл., ряд. 220-го сп, погиб 15.12.1943.

ЯКУШИН Михаил Федотович, р. в д. Антоновка Брянского р-на, ряд. 220-го сп, погиб 16.12.1943.

БРАТСКАЯ МОГИЛА В ДЕРЕВНЕ ГЕЛИН

АБРАМОВ Иван Тимофеевич, р. в Брянском р-не Брянской обл., ряд. 969-го сп, погиб 16.12.1943.

АБРАМОВ Игнат Тимофеевич, р. в Брянском р-не Брянской обл., ряд. 969-го сп, погиб 15.12.1943.

АВДИЕНКО Николай Степанович, р. в г. Киев, лейт. 967-го сп, погиб 15.12.1943.

АВЕРКИН Алексей Дмитриевич, р. в д. Нехочи Хвастовичского р-на Калужской обл., ряд., погиб 16.12.1943.

АВЕРЬЯНОВ Иларион Ефимович, р. в 1907 в Ростовской обл., ряд., погиб 21.12.1943.

АГРЕНИН Григорий Афанасьевич, р. в Почепском р-не Брянской обл., ряд. 969-го сп, погиб 8.12.1943.

АЗАРЕНКО Григорий Федорович, р. в Почепском р-не Брянской обл., ряд. 967-го сп, погиб 15.12.1943.

АЗАРЕНКО Иван Павлович, р. в Почепском р-не Брянской обл., ряд. 967-го сп, погиб 15.12.1943.

АЗАРЕНКО Михаил Яковлевич, р. в Почепском р-не Брянской обл., ряд. 369-го сп, погиб 15.12.1943.

АЗАРКИН Александр Максимович, р. в д. Добрунь Брянского р-на, ряд. 969-го сп, погиб 15.12.1943.

АЗАРОВ Иван Яковлевич, р. в 1925, ряд. 134-й орр, умер от ран 12.12.1943.

АЛЕКСАНДРОВ Дмитрий Сергеевич, р. в д. Молоканово, Башкортостан, ряд. 969-го сп, погиб 15.12.1943.

АМПЛЕЕВ Дмитрий Андреевич, р. в Брянском р-не Брянской обл., ряд. 969-го сп, погиб 15.12.1943.

АНАНЬЕВ Иван Яковлевич, р. в Суджанском р-не Курской обл., ряд. 969-го сп, погиб 8.12.1943.

АНДРЕЕВ Петр Иванович, р. в д. Дурасово Стерлибашевского р-на, Башкортостан, ряд. 967-го сп, погиб 14.12.1943.

АНИЩЕНКО Михаил Петрович, р. в 1906 в Почепском р-не Брянской обл., ряд., погиб 4.6.1944.

АНТОНОВ Никифор Феофанович, р. в Брянском р-не, ряд. 876-го сп, погиб 14.12.1943.

АПРИКЯН Григорий Саргисович, р. в 1925 в Армении, ряд. 616-го сп, погиб 17.5.1944.

АРАПОВ Петр Иванович, р. в Мордовии, ряд. 969-го сп, погиб 10.12.1943.

АРСЕНОВ Иван Михайлович, р. в Брянском р-не, ряд. 967-го сп, погиб 12.12.1943.

АРСЕНОВ Михаил Федорович, р. в Брянском р-не, ряд. 967-го сп, погиб 16.12.1943.

АРТЮХОВ Семен Михайлович, р. в Жуковском р-не Брянской обл., ряд. 969-го сп, погиб 8.12.1943.

АСТАПОВ Василий Демьянович, р. в Почепском р-не Брянской обл., ряд. 969-го сп, погиб 12.12.1943.

АФОКИН Калистрат Михайлович, р. в Брянском р-не, ряд. 969-го сп, погиб 16.12.1943.

БАБИЧ Валентин Максимович, р. в 1925 в д. Горваль Речицкого р-на, ряд. 422-го сп, умер от ран 17.12.1943.

БАБИЧЕВ Иван Кириллович, р. в Почепском р-не Брянской обл., ряд. 969-го сп, погиб 8.12.1943.

Помнік на брацкай магіле савецкіх воінаў у в. Гелін.

БАЖЕНОВ Николай Степанович, р. в Жирновском р-не Волгоградской обл., ряд. 967-го сп, погиб 14.12.1943.

БАЙДЮК Алексей Дмитриевич, р. 25.12.1925 в Хайбуллинском р-не, Башкортостан, ряд. 967-го сп, погиб 15.12.1943.

БАКАЕВ Мазит Галиевич, р. в д. Кунакбаево Кумертауского р-на, Башкортостан, ряд. 969-го сп, погиб 14.12.1943.

БАКУЛИН Иван Лаврентьевич, р. в Брянском р-не, ряд. 967-го сп, погиб 14.12.1943.

БАЛАБКА Василий Павлович, р. в Почепском р-не Брянской обл., ряд. 969-го сп, погиб 14.12.1943.

БАЛАБКО Владимир Федорович, р. в Почепском р-не Брянской обл., ряд. 969-го сп, погиб 10.12.1943.

БАЛУЕВ Василий Алексеевич, р. в Щелковском р-не Московской обл., ряд. 969-го сп, погиб 15.12.1943.

БЕЗРУКОВ Иван Павлович, р. в 1914 в г. Расказово Тамбовской обл., ст. лейт. 969-го сп, погиб 10.12.1943.

БЕЛОВ Алексей Ефимович, р. в Почепском р-не Брянской обл., ряд. 969-го сп, погиб 8.12.1943.

БЕЛОНОЖКИН Иван Петрович, р. в Почепском р-не Брянской обл., ряд. 967-го сп, погиб 14.12.1943.

БИБАЕВ Алексей Трофимович, р. в Акбулакском р-не Оренбургской обл., серж. 969-го сп, погиб 15.12.1943.

БИРЮКОВ Егор Григорьевич, р. в 1906 в Слюдянском р-не Иркутской обл., ряд. 1441-го сп, погиб 14.12.1943.

БИРЮКОВ Родион Григорьевич, р. в Брянском р-не, ряд. 969-го сп, погиб 15.12.1943.

БОДНЯ Кирилл Андреевич, р. в Новгород-Северском р-не Черниговской обл., ряд. 616-го сп, погиб 21.5.1944.

БОЙКО Михаил Стефанович, р. в Почепском р-не Брянской обл., ряд. 967-го сп, погиб 14.12.1943.

БОРИСЕНКО Семен Захарович, р. в Почепском р-не Брянской обл., ряд. 969-го сп, погиб 8.12.1943.

БОЯНКО Владимир Федорович, р. в Почепском р-не Брянской обл., ряд., погиб 12.12.1943.

БУГРЕНКОВ Михаил Иванович, р. в д. Большое Кордище Брянского р-на, ряд. 967-го сп, погиб 14.12.1943.

БУДЧЕНКОВ Галик Федотович, р. в г. Брянск, ряд., погиб 16.12.1943.

БУЙВОЛОВ Андрей Александрович, р. в Почепском р-не Брянской обл., ряд. 967-го сп, погиб в 1943.

БУЙВОЛОВ Василий Алексеевич, р. в Почепском р-не Брянской обл., ряд. 967-го сп, погиб 16.12.1943.

БУРДИН Василий Андреевич, р. в Почепском р-не Брянской обл., ряд. 969-го сп, погиб 8.12.1943.

БУХАВЦЕВ Александр Иванович, р. в Почепском р-не Брянской обл., ряд. 967-го сп, погиб 11.12.1943.

БЫКОВ Леонид Николаевич, р. в 1910 в Свердловской обл., ст. лейт., погиб 17.12.1943.

БЫКОВ Михаил Самуилович, р. в Почепском р-не Брянской обл., ряд. 969-го сп, погиб 14.12.1943.

ВАВУЛИН Василий Егорович, р. в Почепском р-не Брянской обл., ряд. 969-го сп, погиб 15.12.1943.

ВАВУЛИН Виктор Егорович, р. в д. Хлебороб Почепского р-на Брянской обл., ряд. 969-го сп, погиб 15.12.1943.

ВАВУЛИН Георгий Сидорович, р. в д. Хлебороб Почепского р-на Брянской обл., ряд. 969-го сп, погиб 15.12.1943.

ВАЙСЕРО Федор Владимирович, р. в Почепском р-не Брянской обл., ряд. 967-го сп, погиб 15.12.1943.

ВАСЬКОВ Андрей Андреевич, р. в 1924 в Почепском р-не Брянской обл., ряд., погиб 8.12.1943.

ВАСЮТИН Дмитрий Матвеевич, р. в Брянском р-не, ряд. 967-го сп, погиб 14.12.1943.

ВЕРЕТЕННИКОВ Егор Алексеевич, р. в Почепском р-не Брянской обл., ряд. 969-го сп, погиб 10.12.1943.

ВЕЧКАНОВ Зиновий Константинович, р. в 1902 в г. Катав-Ивановск Челябинской обл., ряд. 969-го сп, погиб 8.12.1943.

ВЛАДИМИРОВ Владимир Васильевич, р. в 1923 в Багаевском р-не Ростовской обл., ряд., погиб 10.12.1943.

ВОДЯКИН Афанасий Сергеевич, р. в Брянском р-не, ряд. 967-го сп, погиб 15.12.1943.

ВОДЯКИН Павел Тимофеевич, р. в Брянском р-не, ряд. 967-го сп, погиб 15.12.1943.

ВОЙСТРИКОВ Михаил Гавриилович, р. в Почепском р-не Брянской обл., ряд. 969-го сп, погиб 15.12.1943.

ВОЛКОВ Василий Александрович, р. в Почепском р-не Брянской обл., ряд. 969-го сп, погиб 14.12.1943.

ВОЛЧАНСКИЙ Валентин Петрович, р. в Калачеевском р-не Воронежской обл., ряд., погиб 15.12.1943.

ВОРОБЬЕВ Николай Федорович, р. в 1921 в д. Ширяево Тарусского р-на Калужской обл., ряд. 967-го сп, погиб 15.12.1943.

ГАВРИКОВ Иван Федорович, р. в Карачевском р-не Брянской обл., ряд. 967-го сп, погиб 15.12.1943.

ГАВРИКОВ Сергей Максимович, р. в Почепском р-не Брянской обл., ряд. 969-го сп, погиб 15.12.1943.

ГАВРИЛЮК Филарет Лаврентьевич, р. в Брянском р-не, ряд. 969-го сп, погиб 15.12.1943.

ГАЕНОК Григорий Ефимович, р. в Почепском р-не Брянской обл., ряд. 969-го сп, погиб 10.12.1943.

ГАЙДАМАК Николай Дмитриевич, р. в 1923 в Менском р-не Черниговской обл., ряд. 631-го обс, погиб 15.12.1943.

ГАЛАНОВ Иван Николаевич, р. в Почепском р-не Брянской обл., ряд. 969-го сп, погиб 14.12.1943.

ГАРИПОВ Сабир Гарипович, р. в д. Старый Юраш Елабужского р-на, Татарстан, ефр., погиб 11.2.1944.

ГАУРОВ Семен Тимофеевич, р. в Почепском р-не Брянской обл., ряд. 969-го сп, погиб 8.12.1943.

ГЛАЗУНОВ Емельян Михайлович, р. в Почепском р-не Брянской обл., ряд. 969-го сп, погиб 14.12.1943.

ГЛАЗУНОВ Сергей Иванович, р. в Почепском р-не Брянской обл., ряд. 969-го сп, погиб 15.12.1943.

ГЛУЩЕНКО Андрей Сергеевич, р. в Почепском р-не Брянской обл., ряд. 969-го сп, погиб 10.12.1943.

ГОЛЕНОК Филипп Демьянович, р. в Почепском р-не Брянской обл., ряд. 969-го сп, погиб 15.12.1943.

ГОЛОМАЗДИН Александр Иванович, р. в д. Тимоновка Брянского р-на, ряд. 969-го сп, погиб 15.12.1943.

ГОЛУБЕНКО Иван Федорович, р. в с. Баклань Почепского р-на Брянской обл., ряд. 969-го сп, погиб 14.12.1943.

ГОЛЬМАКОВ Иван Андреевич, р. в Почепском р-не Брянской обл., ефр. 969-го сп, погиб 8.12.1943.

ГОНЧАРОВ Тихон Степанович, р. в г. Почеп Брянской обл., ряд. 969-го сп, погиб.

ГОРБАТЕНКО Андрей Данилович, р. в Почепском р-не Брянской обл., ряд. 969-го сп, погиб 15.12.1943.

ГОРБАЧЕВ Семен Тимофеевич, р. в Почепском р-не Брянской обл., ряд. 969-го сп, погиб 8.12.1943.

ГОРОДЕЦКИЙ Михаил Иванович, р. в с. Бабайко Карачевского р-на Брянской обл., ряд. 969-го сп, погиб 15.12.1943.

ГРЕБЕНЬКОВ Федор Степанович, р. в Москве, ряд. 967-го сп, погиб 14.12.1943.

ГРИШЕЧКИН Алексей Федорович, р. в Почепском р-не Брянской обл., ряд. 969-го сп, погиб 10.12.1943.

ГРИЩЕНКО Иван Тимофеевич, р. в 1918 в г. Брянск, ряд., погиб 14.12.1943.

ГРИЩЕНКО Петр Васильевич, р. в г. Почеп Брянской обл., ряд. 969-го сп, погиб 14.12.1943.

ГРУНИН Петр Александрович, р. в Бугурусланском р-не Оренбургской обл., ряд. 969-го сп, погиб 15.12.1943.

ГРУНСКОЙ Алексей Тихонович, р. в г. Славянск Донецкой обл., ряд., погиб 1.11.1943.

ГУЛЬТАЕВ Петр Гавриилович, р. в Почепском р-не Брянской обл., ряд. 969-го сп, погиб 10.12.1943.

ГУРОВ Алексей Егорович, р. в Почепском р-не Брянской обл., ряд. 969-го сп, погиб 15.12.1943.

ГУРСКИЙ Михаил Ферапонтович, р. в Почепском р-не Брянской обл., ряд. 969-го сп, погиб 16.12.1943.

ГУСАКОВ Тимофей Степанович, р. в Почепском р-не Брянской обл., ряд. 969-го сп, погиб 8.12.1943.

ДАВЫДОВ Михаил Григорьевич, р. в 1924 в Пичаевском р-не Тамбовской обл., ст. серж. 220-го сп, погиб 30.12.1943.

ДАНИКОВ Степан Дмитриевич, р. в Почепском р-не Брянской обл., ряд. 969-го сп, погиб 15.12.1943.

ДАНИЛЕНКО Демьян Павлович, р. в Почепском р-не Брянской обл., ряд. 969-го сп, погиб 15.12.1943.

ДАНИЛЕНКО Тимофей Ильич, р. в Почепском р-не Брянской обл., ряд. 967-го сп, погиб 15.12.1943.

ДАШУНИН Дмитрий Фролович, р. в Брянском р-не, ряд. 969-го сп, погиб 16.12.1943.

ДЕЕВ Иван Семенович, р. в Малоярославецком р-не Калужской обл., ряд. 616-го сп, погиб 13.5.1944.

ДЕМУШИН Федот Никанорович, р. в Брянском р-не, ряд. 969-го сп, погиб 8.12.1943.

ДМИТРИЕВ Константин Никитич, р. в Ржевском р-не Тверской обл., ряд. 969-го сп, погиб 16.12.1943.

ДОБРЫНИН Иван Михайлович, р. в 1910 в Смоленской обл., политрук 969-го сп, погиб 16.12.1943.

ДОНСКОЙ Михаил Лазаревич, серж. 967-го сп, погиб 14.12.1943.

ДОРОШЕНКО Григорий Васильевич, р. в 1897 в Ташлинском р-не Оренбургской обл., ряд. 194-й сд, погиб 20.12.1943.

ДРОБЫШЕВ Николай Евдокимович, р. в Почепском р-не Брянской обл., ряд. 971-го сп, погиб 16.12.1943.

ДРОЗД Николай Ефимович, р. в Кабанском р-не, Бурятия, ст. лейт. 969-го сп, погиб 15.12.1943.

ДУБКОВ Яков Иванович, р. в Почепском р-не Брянской обл., ряд. 967-го сп, погиб 16.12.1943.

ДУБОЕНОК Петр Яковлевич, р. в Почепском р-не Брянской обл., ряд. 967-го сп, погиб 16.12.1943.

ДУДАРЕВ Владимир Михайлович, р. в Нолинском р-не Кировской обл., ряд. 869-го сп, погиб 16.12.1943.

ДУДЧЕНКО Степан Петрович, р. в Почепском р-не Брянской обл., ряд. 969-го сп, погиб 8.12.1943.

ДУКА Федор Кононович, р. в Голопристанском р-не Херсонской обл., ряд. 967-го сп, погиб 14.12.1943.

ЕВСИКОВ Егор Яковлевич, р. в Карачевском р-не Брянской обл., ряд. 969-го сп, погиб 15.12.1943.

ЕВТЮХОВ Григорий Иванович, р. в Брянском р-не, ряд. 967-го сп, погиб 14.12.1943.

ЕЛИЗАРОВ Степан Дмитриевич, р. в 1923 в г. Орск Оренбургской обл., ряд. 969-го сп, погиб 15.12.1943.

ЕМЕЛЬЯНЕНКО Василий Григорьевич, р. в Почепском р-не Брянской обл., ряд. 969-го сп, погиб 14.12.1943.

ЕМЕЛЬЯНОВ Герасим Кузьмич, р. в Почепском р-не Брянской обл., ряд. 969-го сп, погиб 9.12.1943.

ЕШКОВ Павел Григорьевич, р. в д. Красное Раменье Тверской обл., ряд. 220-го сп, погиб 30.12.1943.

ЖАБИРОВ Михей Григорьевич, р. в Хвастовичском р-не Калужской обл., ряд. 969-го сп, погиб 10.12.1943.

ЖЕВЛЯКОВ Константин Александрович, р. в д. Роща Почепского р-на Брянской обл., ряд. 969-го сп, погиб 8.12.1943.

ЖИДЕНКО Алексей Прохорович, р. в Почепском р-не Брянской обл., серж. 967-го сп, погиб 14.12.1943.

ЖУРАВЛЕВ Александр Иванович, р. в Почепском р-не Брянской обл., ряд. 969-го сп, погиб 15.12.1943.

ЗАЙЦЕВ Иван Михайлович, р. в Брянском р-не, ряд. 967-го сп, погиб 8.12.1943.

ЗАЙЦЕВ Степан Александрович, р. в Москве, ряд. 967-го сп, погиб 15.12.1943.

ЗАЙЦЕВ Федот Николаевич, р. в Брянском р-не, ряд. 969-го сп, погиб 16.12.1943.

ЗАХАРОВ Владимир Акимович, р. в 1924 в г. Почеп Брянской обл., ряд. 967-го сп 237-й сд, погиб 16.12.1943.

ЗАХЛЕВНЫЙ Василий Афанасьевич, р. в 1900 в Унечском р-не Брянской обл., ряд. 967-го сп, погиб 15.12.1943.

ЗВЕРЬКОВ Иван Сергеевич, р. в Унечском р-не Брянской обл., ряд. 967-го сп, погиб 15.12.1943.

ЗЕНИН Сергей Семенович, р. в Тоцком р-не Оренбургской обл., ряд. 964-го сп, погиб 15.12.1943.

ЗИМИН Иван Алексеевич, р. в Карачевском р-не Брянской обл., ряд. 967-го сп, погиб 14.12.1943.

ЗИНЧЕНКО Петр Григорьевич, р. в Унечском р-не Брянской обл., ряд. 969-го сп, погиб 10.12.1943.

ЗЮКО Степан Леонтьевич, р. в Почепском р-не Брянской обл., ряд. 969-го сп, погиб 8.12.1943.

ЗЯТЕВ Анатолий Федорович, р. в д. Тиганово Брянского р-на, ряд. 969-го сп, погиб 15.12.1943.

ИВАШУТКА Владимир Григорьевич, р. в Почепском р-не Брянской обл., ряд. 969-го сп, погиб 15.12.1943.

ИГНАТОВ Иван Иванович, р. в Хвастовичском р-не Калужской обл., ряд. 969-го сп, погиб 14.12.1943.

ИЗМЕРОВ Афиноген Михайлович, р. в Почепском р-не Брянской обл., ряд. 969-го сп, погиб 15.12.1943.

ИЛЬЕНКОВ Иван Петрович, р. в Костюковичском р-не Могилевской обл., ряд. 967-го сп, погиб 16.12.1943.

ИЛЬЮШКИН Афанасий Алексеевич, р. в Брянской обл., ряд. 969-го сп, погиб 15.12.1943.

ИСАЕНКО Василий Иванович, р. в Почепском р-не Брянской обл., ряд. 967-го сп, погиб 14.12.1943.

ИШБУЛДИН Шагит Абзалович, р. в 1925 в д. Буляк Кушнаренковского р-на, Башкортостан, ефр. 967-го сп, погиб 15.12.1943.

КАЗАНЦЕВ Николай Васильевич, р. в Лукояновском р-не Горьковской обл., мл. серж. 969-го сп, погиб 15.12.1943.

КАЗАЧЕНКО Иван Иванович, р. в Почепском р-не Брянской обл., ряд. 969-го сп, погиб 10.12.1943.

КАЛМЫКОВ Михаил Иванович, р. в Почепском р-не Брянской обл., ряд. 967-го сп, погиб 14.12.1943.

КАМЕНЬЩИКОВ Иван Афанасьевич, р. в Брянском р-не, ряд. 969-го сп, погиб 15.12.1943.

КАМОЗИН Емельян Петрович, р. в Почепском р-не Брянской обл., ряд. 967-го сп, погиб 15.12.1943.

КАРАБАНОВ Иван Тарасович, р. в Унечском р-не Брянской обл., ряд., погиб 21.3.1944.

КАРАБАНОВ Михаил Емельянович, р. в Почепском р-не Брянской обл., ряд. 969-го сп, погиб 8.12.1943.

КАРЗАНОВ Василий Михайлович, р. в Почепском р-не Брянской обл., ряд. 969-го сп, погиб 14.12.1943.

КАРМАНОВ Дмитрий Григорьевич, р. в Почепском р-не Брянской обл., ряд. 969-го сп, погиб 8.12.1943.

КАРМАНОВ Михаил Егорович, р. в 1912 в Почепском р-не Брянской обл., ряд. 969-го сп, погиб 15.12.1943.

КАРНАДУД Афанасий Андреевич, р. в Почепском р-не Брянской обл., ряд. 967-го сп, погиб 16.12.1943.

КАРПОВ Вячеслав Владимирович, р. в Почепском р-не Брянской обл., ряд. 969-го сп, погиб 8.12.1943.

КАРПОВ Павел Степанович, р. в Брянском р-не, ряд. 220-го сп, погиб 12.12.1943.

КАРТАВЕНКО Илья Егорович, р. в Почепском р-не Брянской обл., ряд. 967-го сп, погиб 16.12.1943.

КАРТАВЕНКО Федор Ильич, р. в Почепском р-не Брянской обл., ряд. 969-го сп, погиб 15.12.1943.

КАХОНЕНКО Василий Порфирьевич, р. в 1924 в Архангельской обл., серж. 969-го сп, погиб 15.12.1943.

КАЦОВ Григорий Яковлевич, р. в 1911 в Николаевской обл., ряд. 969-го сп, погиб 15.12.1943.

КАЧАНОВ Василий Матвеевич, р. в Почепском р-не Брянской обл., ряд. 969-го сп, погиб 8.12.1943.

КАШНИКОВ Михаил Семенович, р. в д. Кожухово Дзержинского р-на Калужской обл., ряд. 969-го сп, погиб 16.12.1943.

КЕРЖНЕР Семен Семенович, серж., погиб 15.12.1943.

КИЛЬГИН Алексей Антонович, р. в Макушинском р-не Курганской обл., ряд., погиб 14.12.1943.

КИРИЕНКО Николай Кириллович, р. в Почепском р-не Брянской обл., ряд. 969-го сп, погиб 8.12.1943.

КИРЮШИН Матвей Прохорович, р. в 1913 в Ногинском р-не Московской обл., ряд. 969-го сп, погиб 15.12.1943.

КЛЕЩЕВНИКОВ Семен Федорович, р. в Брянском р-не, ряд. 967-го сп, погиб 10.12.1943.

КЛИМОВ Василий Артемович, р. в д. Опыхань Брянского р-на, ряд. 969-го сп, погиб 15.12.1943.

КЛОПЫШКА Василий Абакумович, р. в Унечском р-не Брянской обл., ряд. 967-го сп, погиб 14.12.1943.

КЛЮЕВ Семен Никитич, р. в с. Большая Садовка Сосновоборского р-на Пензенской обл., ряд. 969-го сп, погиб 15.12.1943.

КОВАЛЕВ Андрей Борисович, р. в Почепском р-не Брянской обл., ряд. 969-го сп, погиб 10.12.1943.

КОВАЛЕВ Вавил Николаевич, р. в 1900 в Почепском р-не Брянской обл., ряд. 969-го сп, погиб 8.12.1943.

КОВАЛЕВ Иван Андреевич, р. в Почепском р-не Брянской обл., ряд. 969-го сп, погиб 8.12.1943.

КОВАЛЕВ Леонид Васильевич, р. в Луганской обл., мл. лейт. 969-го сп, погиб 15.12.1943.

КОВАЛЕВ Николай Илларионович, р. в 1909 в д. Жирховка Жлобинского р-на Гомельской обл., ряд. 717-го сп, умер от ран 13.12.1943.

КОВАЛЕНКО Григорий Тимофеевич, р. в 1902 в Кременском р-не Луганской обл., ряд. 969-го сп, погиб 15.12.1943.

КОВАЛЕНКО Семен Корнеевич, р. в Почепском р-не Брянской обл., ряд. 969-го сп, погиб 8.12.1943.

КОВГАН Александр Федорович, р. в Давлекановском р-не, Башкортостан, ряд. 969-го сп, погиб 15.12.1943.

КОВЕЦКИЙ Василий Григорьевич, р. в д. Мордахи Дубровенского р-на Витебской обл., ряд. 967-го сп, погиб 11.12.1943.

КОЖУРИН Иван Фомич, р. в Брянском р-не, ряд. 969-го сп, погиб 16.12.1943.

КОЗАК Вячеслав Акимович, р. в Саратовской обл., мл. серж. 969-го сп, погиб 15.12.1943.

КОЗИНОВ Прокопий Степанович, р. в Унечском р-не Брянской обл., ряд. 967-го сп, погиб 15.12.1943.

КОЗИНОВ Федор Анисимович, р. в Унечском р-не Брянской обл., ряд. 967-го сп, погиб 15.12.1943.

КОЗЛОВ Федор Сергеевич, р. в г. Семипалатинск, Казахстан, ряд. 969-го сп, погиб 10.12.1943.

КОЛДЫДИН Григорий Константинович, р. в Октябрьском р-не Оренбургской обл., ряд. 969-го сп, погиб 10.12.1943.

КОЛЕСНИКОВ Алексей Степанович, р. в Ишимбайском р-не, Башкортостан, ряд. 969-го сп, погиб 15.12.1943.

КОЛИСТРАТОВ Владимир Николаевич, р. в 1923 в с. Маковск Енисейского р-на Красноярского края, ряд. 969-го сп, погиб 8.12.1943.

КОЛЯКИН Николай Иванович, р. в Ковылкинском р-не, Мордовия, ряд. 1188-го иптап, погиб 20.12.1943.

КОМКОВ Яков Фролович, р. в Хвастовичском р-не Калужской обл., ряд. 969-го сп, погиб 16.12.1943.

КОНОПЛИН Макар Михайлович, р. в д. Крутояр Унечского р-на Брянской обл., ряд. 969-го сп, погиб 15.12.1943.

КОНОХОВ Александр Андреевич, р. в д. Рогово Почепского р-на Брянской обл., ряд. 969-го сп, погиб 8.12.1943.

КОНОХОВ Владимир Данилович, р. в д. Семцы Почепского р-на Брянской обл., ряд. 969-го сп, погиб 8.12.1943.

КОНОХОВ Иван Елисеевич, р. в д. Семцы Почепского р-на Брянской обл., ряд. 965-го сп, погиб 15.12.1943.

КОРОЛЕВ Иван Гавриилович, р. в д. Ольховка Брянского р-на, ряд. 969-го сп, погиб 8.12.1943.

КОРОЛЕВ Иван Стефанович, р. в Почепском р-не Брянской обл., ряд. 969-го сп, погиб 10.12.1943.

КОРЯВКО Александр Никифорович, р. в г. Почеп Брянской обл., ряд. 969-го сп, погиб 15.12.1943.

КОТОВ Сергей Александрович, р. в д. Мякишево Брянского р-на, ряд. 967-го сп, погиб 15.12.1943.

КОТОУСОВ Александр Николаевич, лейт., умер от ран 15.12.1943.

КОЧЕРГИН Иван Ионович, р. в д. Добрунь Брянского р-на, ряд. 969-го сп, погиб 8.12.1943.

КОЧЕРГИН Иван Михайлович, р. в д. Добрунь Брянского р-на, ряд. 969-го сп, погиб 15.12.1943.

КОЧЕРГИН Михаил Васильевич, р. в д. Добрунь Брянского р-на, ряд. 969-го сп, погиб 15.12.1943.

КОЧЕРГИН Михаил Ионович, р. в д. Добрунь Брянского р-на, ряд. 969-го сп, погиб 8.12.1943.

КОЧЕРГИН Николай Андрианович, р. в д. Добрунь Брянского р-на, ряд. 969-го сп, погиб 15.12.1943.

КОЧЕРГИН Николай Михайлович, р. в д. Добрунь Брянского р-на, ряд. 969-го сп, погиб 15.12.1943.

КОЧЕРГИН Федор Федорович, р. в д. Добрунь Брянского р-на, ряд. 969-го сп, погиб 15.12.1943.

КРАВЦОВ Анатолий Федорович, р. в с. Тубольцы Почепского р-на Брянской обл., ряд. 969-го сп, погиб 14.12.1943.

КРАСИЛОВ Иван Макарович, р. в д. Полубеевка Брянского р-на, ряд. 967-го сп, погиб 15.12.1943.

КУЖИЛЬНЫЙ Григорий Федорович, р. в Брянском р-не, ряд. 967-го сп, погиб 15.12.1943.

КУЗИН Иван Иванович, р. в Почепском р-не Брянской обл., ряд. 967-го сп, погиб 14.12.1943.

КУЗМЕНКОВ Кузьма Антонович, р. в Почепском р-не Брянской обл., ряд. 967-го сп, погиб 14.12.1943.

КУЗНЕЦОВ Василий Васильевич, р. в Карачевском р-не Брянской обл., ряд. 969-го сп, погиб 8.12.1943.

КУКИН Александр Федорович, р. в г. Почеп Брянской обл., ряд. 969-го сп, погиб.

КУЛАГИН Никита Александрович, р. в г. Почеп Брянской обл., ряд. 969-го сп, погиб 12.12.1943.

КУЛИКОВ Александр Сергеевич, р. в 1926 в д. Починок Вологодского р-на Вологодской обл., ряд., погиб 15.12.1943.

КУЛЯБО Демьян Артемович, р. в Почепском р-не Брянской обл., ряд. 967-го сп, погиб 15.12.1943.

КУПЧИШИН Василий Федорович, р. во Владимирском р-не Владимирской обл., ряд. 616-го сп, погиб 5.6.1944.

КУРБАНОВ Санд, р. в 1920 в Орджоникидзеабадском р-не, Таджикистан, лейт. 969-го сп, погиб 10.12.1943.

КУРИЛЕНКО Моисей Максимович, р. в Почепском р-не Брянской обл., ряд. 967-го сп, погиб 14.12.1943.

КУРИЛЕНКО Николай Прокофьевич, р. в Унечском р-не Брянской обл., ряд. 967-го сп, погиб 15.12.1943.

КУРНОСОВ Федор Иванович, р. в г. Новокузнецк Кемеровской обл., ряд. 967-го сп, погиб 15.12.1943.

КУРНУЧУК Федор Васильевич, р. в Почепском р-не Брянской обл., ряд. 969-го сп, погиб 8.12.1943.

КУХАРЕНКО Иван Федорович, р. в Почепском р-не Брянской обл., ряд. 969-го сп, погиб 15.12.1943.

КУЧЕРОВЕЦ Александр Иванович, р. в Менском р-не Черниговской обл., ряд. 616-го сп, погиб 13.5.1944.

ЛАДОША Прокофий Иванович, р. в Почепском р-не Брянской обл., ряд. 969-го сп, погиб 15.12.1943.

ЛАЙКОВ Тимофей Петрович, р. в 1900 в Новозыбковском р-не Брянской обл., ряд. 391-го сп, погиб 17.12.1943.

ЛАПИН Василий Максимович, р. в д. Кожановка Брянского р-на, ряд. 967-го сп, погиб 14.12.1943.

ЛАПЫКО Павел Леонтьевич, р. в д. Котляково Почепского р-на Брянской обл., ряд. 969-го сп, погиб 14.12.1943.

ЛЕВАШКОВ Григорий Михайлович, р. в Брянском р-не, ряд. 969-го сп, погиб 16.12.1943.

ЛЕВАШКОВ Илья Ильич, р. в Брянском р-не, ряд. 967-го сп, погиб 14.12.1943.

ЛЕЗГОВКО Михаил Платонович, р. в Почепском р-не Брянской обл., ряд. 969-го сп, погиб 14.12.1943.

ЛЕОНОВ Иван Сергеевич, р. в Костюковичском р-не Могилевской обл., ряд. 967-го сп, погиб 16.12.1943.

ЛЕСКОВ Сергей Александрович, р. в д. Кожемяково Почепского р-на Брянской обл., ряд. 969-го сп, погиб 14.12.1943.

ЛИСОВСКИЙ Семен Норович, р. в Почепском р-не Брянской обл., ряд. 969-го сп, погиб 16.12.1943.

ЛОБАНОВ Петр Васильевич, р. в с. Рудня Почепского р-на Брянской обл., ряд. 969-го сп, погиб 16.12.1943.

ЛОБАНОВ Петр Филиппович, р. в с. Рудня Почепского р-на Брянской обл., ряд. 969-го сп, погиб 16.12.1943.

ЛОГУТЕНКОВ Алексей Петрович, р. в д. Добрунь Брянского р-на, ряд. 969-го сп, погиб 15.12.1943.

ЛОКТЮШИН Николай Егорович, р. в Брянском р-не, ряд. 969-го сп, погиб 15.12.1943.

ЛОСЕВ Федор Сидорович, р. в п. Роща Почепского р-на Брянской обл., ряд. 969-го сп, погиб 7.12.1943.

ЛОХМАШКОВ Михаил Иванович, р. в п. Никольский Брянского р-на Брянской обл., ряд. 967-го сп, погиб 14.12.1943.

ЛУЗИК Григорий Иванович, р. в с. Катичи Новозыбковского р-на Брянской обл., мл. серж. 618-го сп, погиб 29.5.1944.

ЛУКИН Петр Романович, р. в 1914 в Пестречинском р-не, Татарстан, серж., погиб 20.12.1943.

ЛУНЬКИН Михаил Тихонович, р. в Почепском р-не Брянской обл., ряд. 969-го сп, погиб 15.12.1943.

ЛЫСЕНКО Алексей Петрович, р. в Почепском р-не Брянской обл., ряд. 969-го сп, погиб 15.12.1943.

МАЗЕПА Алексей Филиппович, р. в Почепском р-не Брянской обл., ряд. 969-го сп, погиб 15.12.1943.

МАЗУРОВ Василий Петрович, р. в с. Лихачево Почепского р-на Брянской обл., ряд. 969-го сп, погиб 8.12.1943.

МАКАРОВ Николай Иванович, р. в Хайбуллинском р-не, Башкортостан, мл. серж. 967-го сп, погиб 14.12.1943.

МАКАРЦОВ Филипп Васильевич, р. в Брянском р-не, ряд. 967-го сп, погиб 14.12.1943.

МАКЕЕВ Кузьма Денисович, р. в Брянском р-не, ряд. 969-го сп, погиб 16.12.1943.

МАКЕЕВ Павел Васильевич, р. в Алапаевском р-не Свердловской обл., ряд. 967-го сп, погиб 14.12.1943.

МАКЕЕНКО Василий Иванович, р. в 1921 в Почепском р-не Брянской обл., ряд. 969-го сп, погиб 10.12.1943.

МАКЕЕНКО Филипп Дмитриевич, р. в Почепском р-не Брянской обл., ряд. 967-го сп, погиб 15.12.1943.

МАКСИМОВ Сергей Иванович, р. в д. Б.Удовы Вязниковского р-на Владимирской обл., ряд. 1188-го иптап, погиб 17.12.1943.

МАЛАХОВ Григорий Макарович, р. в Суздальском р-не Владимирской обл., ряд. 969-го сп, погиб 10.12.1943.

МАЛАХОВ Федор Тихонович, р. в Брянском р-не, ряд. 969-го сп, погиб 16.12.1943.

МАЛЫШЕВ Петр Александрович, р. в 1910 в д. Вязино Спировского р-на Тверской обл., ефр., п/п 25809, погиб 6.2.1944.

МАМАТОВ Сулейман, р. в 1911 в Кировском р-не Ферганской обл., Узбекистан, ряд. 969-го сп, погиб 16.12.1943.

МАМОНОВ Алексей Мартынович, р. в Унечском р-не Брянской обл., ряд. 967-го сп, погиб 14.12.1943.

МАМОНОВ Василий Борисович, р. в Почепском р-не Брянской обл., ряд. 969-го сп, погиб 15.12.1943.

МАМУТОВ Тохтабай, р. в Ходжейлийском р-не, Каракалпакия, ряд. 1188-го иптап, погиб 20.12.1943.

МАНЖОС Ефим Андреевич, р. в Почепском р-не Брянской обл., ряд. 969-го сп, погиб 16.12.1943.

МАРЕКИН Иван Дмитриевич, р. в 1915 в г. Брянск, погиб 15.12.1943.

МАРКИН Илья Кириллович, р. в д. Добрунь Брянского р-на, ряд. 969-го сп, погиб 8.12.1943.

МАСЛЕНЫЙ Николай Артемович, р. в с. Красный Рог Почепского р-на Брянской обл., ряд. 969-го сп, погиб 8.12.1943.

МАСЛОВ Николай Ефимович, р. в Шатровском р-не Курганской обл., ряд. 967-го сп, погиб 14.12.1943.

МАХНОВСКИЙ Сергей Михайлович, р. в с. Красный Рог Почепского р-на Брянской обл., ряд. 969-го сп, погиб 8.12.1943.

МАЦУЕВ Михаил Архипович, р. в с. Татищево Почепского р-на Брянской обл., ряд. 967-го сп, погиб 15.12.1943.

МЕЛЬНИКОВ Виктор Александрович, р. в д. Уваровская Мельница Ярославской обл., ряд. 969-го сп, погиб 16.12.1943.

МИНАЕВ Виктор Федорович, р. на хут. Н.-Максимовском Черныпковского р-на Волгоградской обл., серж. 967-го сп, погиб 15.12.1943.

МИНАКОВ Моисей Васильевич, р. в Хвастовичском р-не Калужской обл., ряд. 969-го сп, погиб 16.12.1943.

МИНИН Николай Власович, р. в Почепском р-не Брянской обл., ряд. 967-го сп, погиб 15.12.1943.

МИРОНЕНКО Николай Иванович, р. в г. Алма-Ата, Казахстан, серж. 969-го сп, погиб 14.12.1943.

МИТИН Емельян Афанасьевич, р. в Брянском р-не, ряд. 967-го сп, погиб 14.12.1943.

МИХАЙЛОВ Михаил Федорович, р. в Подольском р-не Московской обл., лейт. 967-го сп, погиб 15.12.1943.

МИХАЛЬЧЕНКО Василий Егорович, р. в Почепском р-не Брянской обл., ряд. 967-го сп, погиб 14.12.1943.

МИХЕЕВ Михаил Егорович, р. в 1910 в д. Александровка Тульской обл., ряд. 391-го сп, умер от ран 12.12.1943.

МИЩЕНКО Петр Дмитриевич, р. в Почепском р-не Брянской обл., ряд. 969-го сп, погиб 15.12.1943.

МОГИЛЬНЫЙ Кирилл Михайлович, р. в Унечском р-не Брянской обл., 967-й сп, погиб 15.12.1943.

МОЖНРЕВ Владимир Евдокимович, р. в Унечском р-не Брянской обл., 969-й сп, погиб 15.12.1943.

МОИСЕЕВ Михаил Евменьевич, р. в Брянском р-не, ряд. 967-го сп, погиб 15.12.1943.

МОЛОДОЖЕН Павел Яковлевич, р. в Почепском р-не Брянской обл., ряд. 969-го сп, погиб 10.12.1943.

МОЛОЖАВЦЕВ Егор Семенович, р. в д. Волуец Почепского р-на Брянской обл., ряд. 969-го сп, погиб 8.12.1943.

МОЛОЖАВЦЕВ Семен Павлович, р. в д. Волуец Почепского р-на Брянской обл., ряд. 967-го сп, погиб 8.12.1943.

МОРОЗОВ Кирилл Петрович, р. в д. Полубеевка Брянского р-на, ряд. 967-го сп, погиб 15.12.1943.

МОРОЗОВ Сергей Егорович, р. в д. Полубеевка Брянского р-на, ряд. 967-го сп, погиб 14.12.1943.

МОРУГИН Герман Михайлович, р. в 1924 в Нерехтском р-не Костромской обл., серж., погиб в декабре 1943.

МОСКАЛЕВ Степан Тихонович, р. в 1904 в Почепском р-не Брянской обл., ряд. 969-го сп, погиб 10.12.1943.

МОСТОВОЙ Степан Константинович, р. в д. Усошки Почепского р-на Брянской обл., ряд. 969-го сп, погиб 15.12.1943.

МОСТОВОЙ Степан Никитич, р. в 1899 в д. Усошки Почепского р-на Брянской обл., ряд. 969-го сп, погиб 10.12.1943.

МОСТОВОЙ Тимофей Егорович, р. в д. Усошки Почепского р-на Брянской обл., ряд. 969-го сп, погиб 10.12.1943.

МОТАНСКИЙ Тимофей Егорович, р. в д. Котляково Почепского р-на Брянской обл., ряд. 969-го сп, погиб 8.12.1943.

МОШКОВ Сидор Никитич, р. в д. Баклань Почепского р-на Брянской обл., ряд. 967-го сп, погиб 14.12.1943.

НАУМОВ Иван Петрович, р. в с. Отрадное Брянского р-на, ряд. 969-го сп, погиб 15.12.1943.

НЕБОГА Константин Афанасьевич, р. в Луганской обл., старш., п/п 06717, погиб 12.1.1944.

НЕДОТЕПКИН Павел Евлампиевич, р. в г. Липецк, ряд. 967-го сп, погиб 8.12.1943.

НЕКРАСОВ Федор Терентьевич, р. в 1903, ряд., погиб 15.12.1943.

НЕСТЕРОВИЧ Петр Герасимович, р. в д. Залядка Брянского р-на, ряд. 967-го сп, погиб 14.12.1943.

НЕЧАЕВ Евлампий Поликарпович, р. в Почепском р-не Брянской обл., ряд. 969-го сп, погиб 8.12.1943.

НЕЧАЕВ Михаил Карпович, р. в Почепском р-не Брянской обл., ряд. 969-го сп, погиб 15.12.1943.

НИЗИКОВ Михаил Семенович, р. в с. Красный Рог Почепского р-на Брянской обл., ряд. 969-го сп, погиб 7.12.1943.

НИКИФОРОВ Иван Иларионович, р. в 1923 в Осташковском р-не Тверской обл., ряд., погиб 14.12.1943.

НИКИШИН Аким Дмитриевич, р. в Брянском р-не, ряд. 969-го сп, погиб 15.12.1943.

НИКИШОНКОВ Василий Тихонович, р. в Брянском р-не, ряд. 969-го сп, погиб 16.12.1943.

НИКОЛАЕВ Игнат Андреевич, р. в Чамзинском р-не, Мордовия, ряд. 969-го сп, погиб 8.12.1943.

НИКОНОВ Иван Вонифациевич, р. в Шолоховском р-не Ростовской обл., ряд. 967-го сп, погиб 15.12.1943.

НОВИКОВ Василий Иванович, р. в Тоцком р-не Оренбургской обл., серж. 967-го сп, погиб 15.12.1943.

НОВИКОВ Николай Карпович, р. в 1922 в Почепском р-не Брянской обл., серж. 969-го сп, погиб 8.12.1943.

НОВКИН Алексей Тимофеевич, р. в 1903 в д. Усошки Почепского р-на Брянской обл., ряд., погиб 10.12.1943.

ОРЕШКИН Илья Сергеевич, р. в 1915 в с. Бутчино Куйбышевского р-на Калужской обл., ряд. 967-го сп, погиб 14.12.1943.

ОРЕШКОВ Павел Никитич, р. в Балашихинском р-не Московской обл., погиб 20.12.1943.

ОРЛОВ Степан Иванович, р. в г. Асбест Свердловской обл., ряд., погиб 15.12.1943.

ОТРОЩЕНКО Фома Терентьевич, р. в Почепском р-не Брянской обл., ряд. 969-го сп, погиб 10.12.1943.

ПАВЛОВЕЦ Иван Иванович, р. в д. Федоровка Костюковичского р-на Могилевской обл., ряд. 967-го сп, погиб 16.12.1943.

ПАВЛЮЧЕНКО Петр Корнеевич, р. в д. Козорезовка Почепского р-на Брянской обл., ряд. 969-го сп, погиб 15.12.1943.

ПАНАСЕНКА Павел Иванович, р. в Почепском р-не Брянской обл., ряд. 969-го сп, погиб 16.12.1943.

ПАРШИН Алексей Яковлевич, р. в Меленковском р-не Владимирской обл., мл. лейт. 967-го сп, погиб 15.12.1943.

ПАТАЛЕВ Григорий Федорович, р. в Почепском р-не Брянской обл., ряд., погиб 8.12.1943.

ПАТРАШОВ Александр Иванович, р. в 1921 в г. Мга Ленинградской обл., старш. 356-го ап, погиб 13.12.1943.

ПЕНЬКОВСКИЙ, ряд. 391-го сп, умер от ран 15.12.1943.

ПЕРМИНОВ Иван Александрович, р. в Кирово-Чепецком р-не Кировской обл., ряд., погиб.

ПИЛЮСКОВ Анисим Евсеевич, р. в Почепском р-не Брянской обл., ряд. 969-го сп, погиб 15.12.1943.

ПИМАХОВ Василий Феоктистович, р. в Почепском р-не Брянской обл., ряд. 967-го сп, погиб 15.12.1943.

ПЛАТОНОВ Александр Алексеевич, р. в с. Новоконское Чердаклинского р-на Ульяновской обл., ст. лейт. 616-го сп, погиб 18.5.1944.

ПОДЕННЫЙ Сергей Савельевич, р. в Почепском р-не Брянской обл., ряд. 969-го сп, погиб 16.12.1943.

ПОКРОВСКИЙ Василий Иванович, р. в Почепском р-не Брянской обл., ряд. 969-го сп, погиб 15.12.1943.

ПОЛЕССКИЙ Петр Семенович, р. в с. Полужье Брянского р-на, ряд. 969-го сп, погиб 12.2.1944.

ПОЛЕХИН Степан Карпович, р. в д. Бокшеево Брянского р-на, ряд. 969-го сп, погиб 15.12.1943.

ПОТЕМКИН Иван Павлович, р. в Почепском р-не Брянской обл., ряд. 969-го сп, погиб 10.12.1943.

ПРИЛЕПОВ Иван Степанович, р. в Брянском р-не, ряд. 969-го сп, погиб 15.12.1943.

ПУГАЧ Николай Семенович, ряд. 616-го сп, умер от ран 8.3.1944.

ПУЗАНОВ Сергей Федорович, р. в п. Михайловский Почепского р-на Брянской обл., ряд. 969-го сп, погиб 15.12.1943.

ПЫКИН Никита Евменьевич, р. в д. Васильевка Почепского р-на Брянской обл., ряд. 969-го сп, погиб 15.12.1943.

ПЫСИН Иван Павлович, р. в 1904 в с. Волуец Почепского р-на Брянской обл., ряд. 967-го сп, погиб 10.12.1943.

ПЫТАЛЕВ Григорий Федорович, р. в д. Семцы Почепского р-на Брянской обл., ряд. 969-го сп, погиб 8.12.1943.

ПЫТАЛЕВ Егор Афанасьевич, р. в с. Менцы Почепского р-на Брянской обл., ряд. 969-го сп, погиб 8.12.1943.

ПЫТАЛЕВ Иван Евтихиевич, р. в д. Калачево Почепского р-на Брянской обл., ряд. 967-го сп, погиб 15.12.1943.

ПЫТАЛЕВ Полей Степанович, р. в д. Семцы Почепского р-на Брянской обл., ряд. 969-го сп, погиб 16.12.1943.

РАДЬКОВ Николай Иванович, р. в с. Волуец Почепского р-на Брянской обл., ряд. 967-го сп, погиб 15.12.1943.

РАССКАЗОВ Никита Дмитриевич, р. в Сосновском р-не Тамбовской обл., ряд. 969-го сп, погиб 8.12.1943.

РЕБЕКО Федор Яковлевич, р. в Почепском р-не Брянской обл., ряд. 969-го сп, погиб 15.12.1943.

РЕШЕТНЕВ Павел Емельянович, р. в Краноярском крае, ряд. 96-го сп, погиб 15.12.1943.

РОГОВОЙ Григорий Потапович, р. в Почепском р-не Брянской обл., ряд. 969-го сп, погиб 15.12.1943.

РОДЫЧКИН Михаил Максимович, р. в Почепском р-не Брянской обл., ряд. 969-го сп, погиб 8.12.1943.

РОМАНОВ Николай Филиппович, р. в 1914 в Никольском р-не Пензенской обл., ряд. 869-го сп, погиб 15.12.1943.

РУДЧЕНКО Павел Петрович, р. в Почепском р-не Брянской обл., ряд. 969-го сп, погиб 15.12.1943.

РЫВКОВ Аким Захарович, р. в Брянском р-не, ряд. 969-го сп, погиб 14.12.1943.

РЫЖАНКОВ Илья Павлович, р. в Почепском р-не Брянской обл., ряд. 967-го сп, погиб 16.12.1943.

РЫЖЕВ Иван Прокофьевич, р. в Брянском р-не, ряд. 969-го сп, погиб 16.12.1943.

РЫЖЕВ Матвей Данилович, р. в Брянском р-не, ряд. 969-го сп, погиб 14.12.1943.

РЯБИК Самсон Степанович, р. в Почепском р-не Брянской обл., ряд. 967-го сп, погиб 8.12.1943.

РЯБИНИН Никандр Галактионович, р. в с. Черноисточник Свердловской обл., ряд. 969-го сп, погиб 14.12.1943.

РЯБЧЕНКО Тимофей Иванович, р. в Острогожском р-не Воронежской обл., ряд. 967-го сп, погиб 14.12.1943.

САВИН Алексей Михайлович, р. в 1922 в Карачевском р-не Брянской обл., ряд., погиб 10.12.1943.

САВКИН Федор Ильич, р. в Хвастовичском р-не Калужской обл., ряд. 969-го сп, погиб 15.12.1943.

САВЛЮКОВ Сергей Семенович, р. в Хотынецком р-не Орловской обл., ряд. 969-го сп, погиб 16.12.1943.

САЗЫКО Михаил Борисович, р. в Почепском р-не Брянской обл., ряд. 969-го сп, погиб 10.12.1943.

САПОНОВ Валентин Степанович, р. в Брянском р-не, ряд. 967-го сп, погиб 14.12.1943.

САПРЫКИН Владимир Николаевич, р. в с. Логачевка Тоцкого р-на Оренбургской обл., ряд. 967-го сп, погиб 15.12.1943.

САУКОВ Леонид Иванович, р. в д. Луговая Тугулымского р-на Свердловской обл., ст. лейт., погиб 15.12.1943.

САФОНЕНКО Петр Евдокимович, р. в 1903 в с. Баклань Почепского р-на Брянской обл., ряд., погиб 8.12.1943.

САФРОНОВ Николай Александрович, р. на ст. Михайло-Чесноковская Амурской обл., лейт. 969-го сп, погиб 15.12.1943.

САХАРОВ Николай Михайлович, 134-я отд. разведрота, умер от ран 13.12.1943.

СЕЛИНСКИЙ Константин Денисович, р. в Брянском р-не, ряд. 967-го сп, погиб 15.12.1943.

СЕЛЮТА Валентин Иванович, р. в Почепском р-не Брянской обл., ряд. 967-го сп, погиб 16.12.1943.

СЕРДЮКОВ Григорий Егорович, р. в Почепском р-не Брянской обл., ряд. 969-го сп, погиб 14.12.1943.

СЕРЕДА Иван Карнеевич, р. в Почепском р-не Брянской обл., ряд. 969-го сп, погиб 14.12.1943.

СЕРЕДА Павел Макарович, р. в Почепском р-не Брянской обл., ряд. 969-го сп, погиб 14.12.1943.

СЕРЕНКОВ Василий Прохорович, р. в 1924 в Почепском р-не Брянской обл., ряд. 969-го сп, погиб 10.12.1943.

СЕРЕНКОВ Илья Иванович, р. в Почепском р-не Брянской обл., ряд. 969-го сп, погиб 14.12.1943.

СЕРЕНКОВ Дмитрий Иванович, р. в Почепском р-не Брянской обл., ряд. 967-го сп, погиб 14.12.1943.

СИДОРЕНКО Петр Евдокимович, р. в Почепском р-не Брянской обл., ряд. 967-го сп, погиб 10.12.1943.

СИДОРОВ Кузьма Илларионович, р. в Наро-Фоминском р-не Московской обл., ряд. 967-го сп, погиб 15.12.1943.

СИМАКОВ Ефим Павлович, р. в Почепском р-не Брянской обл., ряд. 969-го сп, погиб 10.12.1943.

СИНЯКИН Михаил Иванович, р. в 1901 в Малоярославецком р-не Калужской обл., ряд., погиб 16.12.1943.

СКАБАРО Тимофей Григорьевич, р. в Почепском р-не Брянской обл., ряд. 967-го сп, погиб 16.12.1943.

СКРИПКИН Павел Климович, р. в 1915 в с. Сетолово Почепского р-на Брянской обл., ряд. 989-го сп, умер от ран 6.12.1943.

СКЯНОЙ Николай Федорович, р. в Почепском р-не Брянской обл., ряд. 967-го сп, погиб 15.12.1943.

СЛАБИНА Иван Петрович, р. в Почепском р-не Брянской обл., ряд. 969-го сп, погиб 30.11.1943.

СЛАДКОВ Алексей Алексеевич, р. в д. Вязок Арсеньевского р-на Тульской обл., ряд. 969-го сп, погиб 15.12.1943.

СЛАЩЕВ Иван Федорович, р. в Суджанском р-не Курской обл., ряд. 969-го сп, погиб 10.12.1943.

СМИРНОВ Петр Алексеевич, р. в д. Домашево Ржевского р-на Тверской обл., ряд., погиб 16.12.1943.

СОКОЛОВ Анатолий Иванович, ряд., умер от ран 8.3.1944.

СОЛДАТОВ Тимофей Никанорович, р. в д. Скурынск Жиздринского р-на Калужской обл., ряд. 969-го сп, погиб 16.12.1943.

СОЛОВЬЕВ Николай Павлович, р. в Почепском р-не Брянской обл., ряд. 969-го сп, погиб 14.12.1943.

СОРОКА Василий Кузьмич, р. в с. Баклань Почепского р-на Брянской обл., ряд. 969-го сп, погиб 14.12.1943.

СОРОКА Иван Титович, р. в Почепском р-не Брянской обл., ряд. 967-го сп, погиб 15.12.1943.

СОФЬИН Владимир Андреевич, р. в 1923 в с. Тарасово Ростовского р-на Ярославской обл., серж. 969-го сп, погиб 15.12.1943.

СТАРОДУБОВ Сергей Гавриилович, р. в Сосновском р-не Тамбовской обл., ряд. 1188-го иптап, погиб 20.12.1943.

СТАРУСОВ Петр Ильич, р. в Балаклейском р-не Харьковской обл., ряд. 967-го сп, погиб 15.12.1943.

СТЕПАНОВ Иван Петрович, р. в г. Брянск, ряд. 969-го сп, погиб 15.12.1943.

СУЕТИН Петр Александрович, р. в 1916 в Верхнесалдинском р-не Свердловской обл., серж., умер от ран.

СУЛИМОВ Илья Павлович, р. в Брянском р-не, ряд., погиб 12.1.1943.

СУХОВ Леонид Павлович, р. в Жуковском р-не Брянской обл., ряд. 969-го сп, погиб 10.12.1943.

ТАРАСЕНКО Кузьма Яковлевич, р. в Почепском р-не Брянской обл., ряд. 969-го сп, погиб 15.12.1943.

ТАРАСОВ Александр Васильевич, р. в д. Прахово Вяземского р-на Смоленской обл., ряд. 969-го сп, погиб 8.12.1943.

ТЕРЕНТЬЕВ Григорий Владимирович, р. в Почепском р-не Брянской обл., ряд. 969-го сп, погиб.

ТЕРЕЩЕНКО Василий Сергеевич, р. в 1924 в Почепском р-не Брянской обл., ряд., погиб 14.12.1943.

ТИМОФЕЕВ Дмитрий Зотович, р. в 1924 в с. Федоровка Курманаевского р-на Оренбургской обл., мл. серж. 967-го сп, погиб 14.12.1943.

ТИМОФЕЕВ Павел Александрович, р. в г. Ржев Тверской обл., ряд., погиб 16.12.1943.

ТИМОШКОВ Иван Иванович, р. в Брянском р-не, ряд. 969-го сп, погиб 16.12.1943.

ТИХАЧЕВ Дмитрий Осипович, р. в Почепском р-не Брянской обл., ряд., погиб 15.12.1943.

ТИХОНОВ Ефрем Васильевич, р. в Почепском р-не Брянской обл., ряд. 969-го сп, погиб 10.12.1943.

ТОРОТУТО Николай Прокофьевич, р. в Унечском р-не Брянской обл., ряд. 969-го сп, погиб 10.12.1943.

ТРОЯНОВ Михаил Андреевич, р. в Почепском р-не Брянской обл., ряд. 969-го сп, погиб 14.12.1943.

ТРУБИЦЫН Алексей Степанович, р. в Почепском р-не Брянской обл., ряд. 969-го сп, погиб 10.12.1943.

ТЮКАЕВ Иван Васильевич, р. в Жуковском р-не Брянской обл., ряд. 969-го сп, погиб 10.12.1943.

ТЯНУШКИН Иван Семенович, р. в 1909 в д. Дедьковская Нюксенского р-на Вологодской обл., ряд. 969-го сп, погиб 15.12.1943.

УМРИК Иван Дмитриевич, ряд. 101-го сп, умер от ран 23.1.1944.

УСАНОВ Дмитрий Ефимович, р. в с. Любимовко Алатырского р-на, Чувашия, ряд. 391-го сп, погиб 14.12.1943.

УСАТЕНКО Иван Степанович, р. в 1915, старш. 42-го сп, умер от ран 15.12.1943.

ФАЗЫЛОВ Гайтул Хамат Фатыхович, р. в Кушнаренковском р-не, Башкортостан, ряд. 969-го сп, погиб 15.12.1943.

ФАЛЕЕВ Владимир Евдокимович, р. в 1913 в д. Жгунская Буда Добрушского р-на Гомельской обл., ряд. 717-го сп, умер от ран 19.12.1943.

ФЕДОРОВ Михаил Дмитриевич, р. в 1925 в г. Смоленск, ряд., погиб 15.12.1943.

ФЕДОСЦЕВ Василий Ксенофонтович, р. в Унечском р-не Брянской обл., ряд. 969-го сп, погиб 6.12.1943.

ФЕОКТИСТОВ Александр Федорович, р. в Кыргызстане, кап. 967-го сп, погиб 17.12.1943.

ФЕРЧЕВ Дмитрий Михайлович, р. в Белевском р-не Тульской обл., ст. серж., п/п 57991, погиб 20.12.1943.

ФИЛИППОВ Павел Федорович, р. в 1921 в Зианчуринском р-не, Башкортостан, ряд. 969-го сп, погиб 16.12.1943.

ФИЛОНОВ Владимир Лукич, р. в Почепском р-не Брянской обл., ряд. 969-го сп, погиб 15.12.1943.

ФИЛОНОВ Николай Сергеевич, р. в Почепском р-не Брянской обл., ряд. 967-го сп, погиб 16.12.1943.

ФИЛЬКИН Дмитрий Алексеевич, р. в Хвастовичском р-не Калужской обл., ряд. 969-го сп, погиб 10.12.1943.

ФОМИЧЕВ Никита Федорович, р. в Навлинском р-не Брянской обл., ряд. 967-го сп, погиб 16.12.1943.

ХАДЖИЕВ Абдула, ряд. 186-й ошр, умер от ран 8.3.1944.

ХАРИТОНЕНКО Василий Иванович, р. в Почепском р-не Брянской обл., ряд., погиб 14.12.1943.

ХАРЧЕВ Дмитрий Андреевич, р. в Унечском р-не Брянской обл., ряд. 969-го сп, погиб 10.12.1943.

ХАШИМОВ Нигмат Касимович, р. в 1922 в г. Ташкент, мл. лейт. 967-го сп, погиб 8.12.1943.

ХВАТОВ Владимир Алексеевич, р. в 1897 в г. Вязники Владимирской обл., ряд. 969-го сп, погиб 15.12.1943.

ХЛЫНИН Алексей Демьянович, р. в д. Речица Жуковского р-на Брянской обл., ряд. 969-го сп, погиб 10.12.1943.

ХОЛОВ Мирза, р. в 1921 в Кулябском р-не, Таджикистан, ряд. 969-го сп, погиб 16.12.1943.

ХОМЕНКОВ Даниил Дмитриевич, р. в Почепском р-не Брянской обл., ряд., погиб 14.12.1943.

ХОТЯКОВ Григорий Николаевич, р. в 1893 в Унечском р-не Брянской обл., ряд. 967-го сп, погиб 15.12.1943.

ХОХЛОВ Иван Николаевич, р. в Почепском р-не Брянской обл., ряд. 969-го сп, погиб 8.12.1943.

ХОХЛОВ Николай Иванович, р. в д. Баклань Почепского р-на Брянской обл., ряд. 969-го сп, погиб 8.12.1943.

ХРАМОВ Александр Иванович, ряд. 647-й орс, умер от ран 8.3.1944.

ХРАПСКИЙ Константин Маркович, р. в с. Тубольцы Почепского р-на Брянской обл., ряд. 969-го сп, погиб в декабре 1943.

ХРОМЕНОК Иван Сергеевич, р. в д. Баклань Почепского р-на Брянской обл., ряд., погиб 16.12.1943.

ЦВЕТКОВ Владимир Сергеевич, р. в 1915 в Елецком р-не Липецкой обл., ряд., погиб 15.12.1943.

ЦВЕТКОВ Николай Алексеевич, р. в Ржевском р-не Тверской обл., ряд., погиб 14.12.1943.

ЦЫБАНОВ Василий Сергеевич, р. в с. Тубольцы Почепского р-на Брянской обл., ряд. 969-го сп, погиб 8.12.1943.

ЦЫГАНОВ Василий Антонович, р. в Почепском р-не Брянской обл., ряд. 969-го сп, погиб 15.12.1943.

ЧАЩИН Иван Владимирович, р. в 1922 в Тотемском р-не Вологодской обл., ряд. 967-го сп, погиб 10.12.1943.

ЧЕГОДАЕВ Петр Иванович, р. в Хотынецком р-не Орловской обл., ряд. 969-го сп, погиб 14.12.1943.

ЧЕМОДАНОВ Петр Матвеевич, р. в Почепском р-не Брянской обл., ряд., погиб 10.12.1943.

ЧЕПИКОВ Василий Афанасьевич, р. в Почепском р-не Брянской обл., ряд. 969-го сп, погиб 15.12.1943.

ЧЕРНЕНКОВ Иван Федосьевич, р. в Почепском р-не Брянской обл., ряд. 969-го сп, погиб 8.12.1943.

ЧЕРНОВ Василий Зосимович, р. в Почепском р-не Брянской обл., ряд. 969-го сп, погиб 15.12.1943.

ЧЕРНОУСОВ Степан Павлович, р. в Липецком р-не Липецкой обл., ряд. 969-го сп, погиб 16.12.1943.

ЧЕРНЫШОВ Сергей Федорович, р. в Близнюковском р-не Харьковской обл., ряд., погиб 6.12.1943.

ЧЕРНЯКОВ Василий Яковлевич, р. в Брянском р-не, ряд. 967-го сп, погиб 14.12.1943.

ЧЕРТКОВ Александр Иванович, р. в д. Пукосино Почепского р-на Брянской обл., ряд. 967-го сп, погиб 16.12.1943.

ЧИКАЛИН Алексей Антонович, р. в Брянском р-не, ряд. 967-го сп, погиб 14.12.1943.

ЧИРКОВ Степан Степанович, р. в Брянском р-не, ряд. 969-го сп, погиб 15.12.1943.

ЧУДАКОВ Алексей Яковлевич, р. в 1923 в Темниковском р-не, Мордовия, ряд., погиб 15.12.1943.

ЧУХАНОВ Василий Феодосьевич, ряд. 220-го сп, умер от ран 13.1.1944.

ШАПЕТЬКО Иван Иванович, р. в Почепском р-не Брянской обл., ряд. 969-го сп, погиб 8.12.1943.

ШАПЕТЬКО Сергей Исакович, р. в Почепском р-не Брянской обл., ряд. 967-го сп, погиб 8.12.1943.

ШВЕДОВ Иван Степанович, р. в Почепском р-не Брянской обл., ряд. 967-го сп, погиб 15.12.1943.

ШЕВЕРДИН Александр Григорьевич, р. в Брянском р-не, ряд. 967-го сп, погиб 14.12.1943.

ШЕВЕРДИН Иван Петрович, р. в д. Кожановка Брянского р-на, ряд. 967-го сп, погиб 16.12.1943.

ШЕВЕРДИН Михаил Федорович, р. в д. Кожановка Брянского р-на, ряд. 967-го сп, погиб 15.12.1943.

ШЕВЦОВ Василий Иванович, р. 10.11.1923 в с. Красновичи Унечского р-на Брянской обл., ряд. 969-го сп, погиб 10.12.1943.

ШЕВЧУК Владимир Иванович, р. в г. Кинешма Ивановской обл., ряд., погиб 21.3.1944.

ШЕМЯКОВ Петр Иванович, р. в Почепском р-не Брянской обл., ряд. 969-го сп, погиб 16.12.1943.

ШИЛКОВ Михаил Николаевич, р. в 1922 в г. Верхняя Салда Свердловской обл., 967-й сп, погиб 16.12.1943.

ШИШЕНОК Александр Яковлевич, р. в Почепском р-не Брянской обл., ряд. 967-го сп, погиб 15.12.1943.

ШНЫПТЕВ Дмитрий Федорович, р. в Почепском р-не Брянской обл., ряд. 967-го сп, погиб 16.12.1943.

ШНЫПТЕВ Николай Захарович, р. в Почепском р-не Брянской обл., ряд. 969-го сп, погиб 15.12.1943.

ШУБКО Павел Федорович, р. в Почепском р-не Брянской обл., ряд. 967-го сп, погиб 8.12.1943.

ШУЛАКОВ Григорий Иванович, р. в Почепском р-не Брянской обл., ряд. 969-го сп, погиб 15.12.1943.

ШУЛЕНКО Дмитрий Сидорович, р. в Почепском р-не Брянской обл., ряд. 969-го сп, погиб 14.12.1943.

ШУМЕЙКО Дмитрий Григорьевич, р. в Почепском р-не Брянской обл., ряд. 969-го сп. погиб 15.12.1943.

ШУМЕЙКО Иван Остапович, р. в Почепском р-не Брянской обл., ряд. 969-го сп, погиб 14.12.1943.

ШУНЬКО Петр Иванович, р. в Унечском р-не Брянской обл., ряд. 967-го сп, погиб 15.12.1943.

ЩЕБЛЫКИН Иван Андреевич, р. в г. Медногорск Оренбургской обл., ряд. 469-го сп, погиб 14.12.1943.

ЩЕМЕЛИНИН Григорий Иванович, р. в Почепском р-не Брянской обл., ряд. 967-го сп, погиб 15.12.1943.

ЩУЧКИН Иван Федорович, р. в Стерлитамакском р-не, Башкортостан, мл. серж. 967-го сп, погиб 14.12.1943.

ЮДЕНОК Григорий Александрович, р. в Почепском р-не Брянской обл., ряд. 967-го сп, погиб 10.12.1943.

ЮДИН Михаил Николаевич, р. в 1910 в с. Новое Междуреченского р-на Вологодской обл., ряд., погиб 11.1.1944.

ЮЛДАШЕВ Холмульин, р. в 1921 в Гиссарском р-не, Таджикистан, ряд. 987-го сп, погиб 14.12.1943.

ЮРЧЕНКО Иван Петрович, р. в Почепском р-не Брянской обл., ряд. 969-го сп, погиб 16.12.1943.

ЮСУПОВ Хоркаш, р. в 1911 в Кулябском р-не, Таджикистан, ряд. 969-го сп, погиб.

ЯЗИКОВ Александр Мартынович, р. в Почепском р-не Брянской обл., ряд. 926-го сп, погиб 15.12.1943.

ЯКОВЛЕВ Василий Сергеевич, р. в Карачевском р-не Брянской обл., ряд., погиб 15.12.1943.

ЯКУНИН Михаил Маркович, р. в Брянском р-не, ряд. 967-го сп, погиб 14.12.1943.

ЯНКИЗОВ Павел Васильевич, р. в 1924 в г. Брянск, ряд. 969-го сп, погиб 15.12.1943.

ЯЦКОВ Семен Иванович, р. в Почепском р-не Брянской обл., ряд. 969-го сп, погиб 10.12.1943.

БРАТСКАЯ МОГИЛА В ДЕРЕВНЕ ПАПОРОТНОЕ

АБАНИН Петр Данилович, р. в д. Ивановка Каменского р-на Пензенской обл., ряд. 220-го сп, погиб 10.1.1944.

АБДУРАХМАНОВ Батыр, р. в Саратовской обл., серж. 347-го тб 16-й гв. тбр, погиб 29.11.1943.

АБДУХАЕВ Бакатджан, р. в 1923, ряд., умер от ран 14.12.1943.

АБРАМОВ Тихон Сергеевич, р. в с. Милеево Хвастовичского р-на Калужской обл., ряд. 971-го сп, погиб 15.12.1943.

АБРАМОВИЧ Леонид Павлович, р. в 1925, ряд. 615-го сп, погиб 16.12.1943.

АБЫНОЧНЫЙ Иван Данилович, р. в Унечском р-не Брянской обл., ряд. 39-го сп, погиб 15.12.1943.

АБЫШЕВ Кокомай, р. в. Целиноградской обл., ряд. 422-го сп, погиб 12.12.1943.

АВДЕЕНКО Федор Васильевич, р. в п. Майский Почепского р-на Брянской обл., ряд. 220-го сп, погиб 12.12.1943.

АВИНОВ Виктор Алексеевич, р. в Безулукском р-не Оренбургской обл., ряд., погиб 8.2.1944.

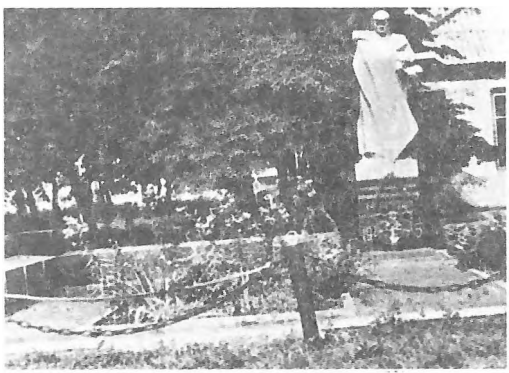

Брацкая магіла савецкіх воінаў у в. Папаратнае.

АВРАСИМОВ Игорь Николаевич, р. в 1921 в г. Тула, лейт. 347-го тб, погиб 29.11.1943.

АГЕЕВ Яков Кондратович, р. в д. Кошелев Буда-Кошелевского р-на, ряд., умер от ран 17.12.1943.

АИТБАЕВ Абдрахман, ряд. 971-го сп, погиб 9.12.1943.

АКАТОВ Николай Матвеевич, р. в 1921 в г. Буй Костромской обл., ряд. 954-го сп, погиб 25.12.1943.

АКИМОВ Алексей Алексеевич, р. в Смоленской обл., ряд. 971-го сп, погиб 15.12.1943.

АКИМОВ Анатолий Федорович, р. в Москве, мл. серж. 17-го сп, погиб 26.6.1944.

АКИМЦЕВ Павел Леонович, р. в д. Лопуш Брянского р-на Брянской обл., ряд. 971-го сп, погиб 15.12.1943.

АКМУХАМЕТОВ Остап, р. в Туркмении, ряд. 391-го сп, погиб 13.12.1943.

АКУЛЬШИН Владимир Георгиевич, р. в г. Уссурийск Приморского края, ряд. 470-го сп, погиб 2.12.1943.

АЛЕЙНИКОВ Калин Григорьевич, р. в 1906, ряд. 350-го сп, погиб 7.3.1944.

АЛЕКСАНДРОВ Иван Петрович, р. в 1924 в Москве, лейт. 346-го тб, погиб 12.12.1943.

АЛЕКСАНДРОВ Панкрат Степанович, р. в Волгоградской обл., ряд., умер 12.12.1943.

АЛЕКСЕЕВ Андриан Алексеевич, р. в Чувашии, ряд., погиб 12.12.1943.

АЛЕКСЕЕВ Леонид Спиридонович, р. в с. Белое Красноярского края, ряд. 316-го сп, погиб 26.6.1944.

АЛИКУЛОВ Худайкул, р. в Узбекистане, ряд., погиб 15.12.1943.

АЛПАРОВ Асхан, р. в Башкортостане, ряд. 971-го сп, погиб 15.12.1943.

АМВРОСИЕВ Игорь Николаевич, р. в 1921 в г. Тула, лейт. 17-й тбр, погиб 29.11.1943.

АНДРЕЕВ Илья Яковлевич, р. в г. Антрацит Луганской обл., ряд., погиб 7.3.1944.

АНДРЕЙЧЕНКО Василий Ефимович, р. в 1925, ряд. 271-го сп, погиб 15.12.1943.

АНДРИЯНЕЦ Алексей Александрович, р. в Речицком р-не, ряд. 1312-го сп, погиб 20.6.1944.

АНИЩЕНКО Григорий Филиппович, р. в с. Кривоносовка Сумской обл., ряд., п/п 36429, умер от ран 24.2.1944.

АНИЩЕНКО Игнат Макарович, р. в п. Согласие Унечского р-на Брянской обл., ряд., п/п 25509, погиб в марте 1944.

АНИЩЕНКО Никита Зиновьевич, р. в 1910, ряд., п/п 63523, умер от ран 18.12.1943.

АНТИПЕНКО Александр Александрович, р. в Трубчевском р-не Брянской обл., ряд., погиб 15.12.1943.

АНТИПЕНКО Матвей Петрович, р. в 1912 в д. Зарбуда Унечского р-на Брянской обл., ряд. 220-го сп, погиб 17.2.1944.

АНТИПОВ Андрей Павлович, р. в 1921 в Жиздринском р-не Калужской обл., ряд. 4-й сд, погиб 4.2.1944.

АНТОНОВ Александр Иванович, ряд. 186-й ошр, умер от ран 17.3.1944.

АНУФРИЕВ Алексей Федорович, р. в 1923 в г. Ростов Ярославской обл., ряд. 971-го сп, погиб 15.12.1943.

АРОЛИХИН Александр Иванович, р. в Тверской обл., ряд. 41-й орр, погиб 15.1.1944.

АРТЕМЕНКОВ Георгий Степанович, р. в 1915 в г. Новозыбков Брянской обл., ст. лейт. 143-го сп 48-й сд, погиб 26.6.1944.

АРТЕМЬЕВ Петр Павлович, р. в 1921 в д. Васильево Бежаницкого р-на Псковской обл., ряд., погиб 3.12.1943.

АРХИЦКИЙ Иван Дмитриевич, р. в 1908 в Унечском р-не Брянской обл., ряд. 39-го сп, погиб 14.12.1943.

АРЦАБЛЮК Павел Феликсович, р. в с. Мушкутенцы Дунаевецкого р-на Хмельницкой обл., серж. 954-го сп, умер от ран 17.2.1944.

АСКАРОВ Джура, ряд., погиб 12.1.1944.

АСКЕРОВ Аскер, р. в 1905, ряд. 350-го сп, погиб 7.3.1944.

АСЛАНЯН Харен Мкртичевич, р. в 1920 в Армении, ряд. 220-го сп, погиб 12.1.1944.

АСОЛЬБЕКОВ Сарсенбай, р. в 1919, ряд. 220-го сп, погиб 27.2.1944.

АСТАПЕНКО Андрей Яковлевич, р. в 1903 в п. Засновье Климовского р-на Брянской обл., ряд., погиб 26.11.1943.

АСТАПОВ Павел Степанович, р. в 1914 в г. Старый Оскол Белгородской обл., ряд. 971-го сп, погиб 14.12.1943.

АТОДЖНОВ Маткорим, р. в Узбекистане, ряд. 39-го сп, погиб 7.2.1944.

АУСТИН Владимир Георгиевич, р. в 1921 в Москве, лейт. 356-го ап 102-й сд, погиб 15.12.1943.

АФАНАСЕНКО Иван Федосеевич, р. в 1923 в Вильнюсе, ряд., погиб 2.12.1943.

АФАНАСЬЕВ Григорий Гавриилович, р. в 1897, мл. серж., умер от ран 6.2.1944.

АФАНАСЬКИН Николай Иванович, р. в г. Брянск, ряд., погиб 16.12.1943.

АХАНЬКОВ Иван Тимофеевич, р. в 1919 в д. Песчанка Унечского р-на Брянской обл., ряд. 33-го сп, погиб 15.12.1943.

АХМАДУЛИН Тимерхан, р. в Башкирии, мл. серж. 911-го сп, погиб 15.12.1943.

АШЕКО Марк Петрович, р. в с. Баклань Почепского р-на Брянской обл., ряд. 271-го сп, погиб 15.12.1943.

АШИХМИН Николай Кириллович, р. в д. Гари Кильмезского р-на Кировской обл., ряд. 239-го гап, погиб в декабре 1943.

БАБАКАЛОНОВ Сафар, р. в 1915 в Таджикистане, ряд. 971-го сп, погиб 14.12.1943.

БАБАХАНОВ Сангалим, р. в 1913 в г. Курган-Тюбе, Таджикистан, мл. серж. 967-го сп, погиб 15.12.1943.

БАБИН Карп Сергеевич, р. в 1923 в д. Кизирь Кировской обл., лейт., умер от ран 13.12.1943.

БАДИЛОВСКИЙ Леонтий Семенович, р. в г.п. Стрешин Жлобинского р-на, ряд. 391-го сп, умер от ран 11.12.1943.

БАЗАНОВ Иван Алексеевич, р. в д. Чернушево Волховского р-на Ленинградской обл., ряд., погиб 6.12.1943.

БАЙДАК Максим Иванович, р. в с. Покровское Ростовской обл., серж. 1343-го сп, погиб 24.12.1943.

БАКОНЯЕВ Петр Григорьевич, р. в Мордовии, ряд. 495-го мп ркг, погиб 16.12.1943.

БАЛАБКО Николай Степанович, р. в д. Починок Почепского р-на Брянской обл., ряд. 971-го сп, погиб 9.12.1943.

БАЛТУШИН Константин Авакович, р. в г. Почеп Брянской обл., ряд. 969-го сп, погиб 12.1.1944.

БАРАНОВ Иван Васильевич, р. в 1918 в Речицком р-не, ряд. 422-го сп 170-й сд, погиб 14.12.1943.

БАРАНОВ Михаил Иванович, р. в 1924 в г. Воронеж, старш. 347-го тб, погиб 2.12.1943.

БАРАНОВ Тимофей Яковлевич, р. в Брасовском р-не Брянской обл., серж. 422-го сп, погиб 5.12.1943.

БАРДАСОВ Василий Арсентьевич, р. в 1919 в Московской обл., ст. лейт., погиб 12.12.1943.

БАРКОВ Иван Васильевич, р. в д. Барково Орловской обл., ефр. 471-го сп, умер от ран 4.12.1943.

БАРМИН Николай Федорович, р. в д. Дьяче Кромского р-на Орловской обл., ряд., погиб 16.12.1943.

БАРУЛО Андрей Семенович, р. в Почепском р-не Брянской обл., ряд. 271-го сп, погиб 15.12.1943.

БАСКАКОВ Петр Тимофеевич, р. в 1924, ряд. 350-го сп, погиб 7.3.1944.

БАСОВ Гавриил Иванович, р. в г. Дербент, Дагестан, ряд., погиб 18.12.1943.

БАШИМОВ Набат, р. в Туркмении, ряд., погиб 10.3.1944.

БАШЛАКОВ Лаврентий Яковлевич, р. в 1898, ряд. 39-го сп, погиб 9.12.1943.

БЕКМУРАТОВ Кочкамбай, р. в 1909 в Ошской обл., ряд. 271-го сп, погиб 6.12.1943.

БЕЛОВ Петр Петрович, р. в с. Нижне-Кубанское Кузнецкого р-на Пензенской обл., ст. лейт. 471-го сп, погиб 4.12.1943.

БЕЛОДЕД Тихон Самуилович, р. в 1907 в с. Каменский Хутор Климовского р-на Брянской обл., ряд., погиб 6.12.1943.

БЕЛОКОНЬ Василий Михайлович, р. в Башкортостане, ряд. 971-го сп, погиб 15.12.1943.

БЕЛОУС Александр Данилович, р. в д. Яловка Клинцовского р-на Брянской обл., ряд. 101-го сп, погиб 9.12.1943.

БЕЛОУС Андрей Андреевич, р. в с. Горск Городнянского р-на Черниговской обл., ряд. 954-го сп, погиб 25.11.1943.

БЕЛОУС Иван Алексеевич, р. в 1925 в п. Городок Брянской обл., ряд., умер от ран 16.1.1944.

БЕЛОУС Никита Филиппович, р. в 1922 в с. Яловка Клинцовского р-на Брянской обл., ряд., погиб 11.2.1944.

БЕЛОУС Степан Исакович, р. в с. Яловка Клинцовского р-на Брянской обл., ряд. 101-го сп, умер от ран 28.2.1944.

БЕЛЫЙ Александр Аристархович, р. в с. Сеньковка Городнянского р-на Черниговской обл., ряд. 954-го сп, погиб 26.11.1943.

БЕЛЫЙ Иван Африсомович, р. в с. Сеньковка Городнянского р-на Черниговской обл., ряд. 954-го сп, погиб 26.11.1943.

БЕЛЬКО Михаил Лукич, р. в 1919, ст. лейт. 350-го сп, погиб 7.3.1944.

БЕЛЯКИН Иван Филиппович, р. в г. Павловский Посад Московской обл., старш., умер от ран 18.12.1943.

БЕЛЯКОВ Василий Зиновьевич, р. в г. Гомель, ряд. 422-го сп, погиб 14.12.1943.

БЕРЕЗИН Алексей Федорович, р. в 1900, ст. серж. 350-го сп, погиб 7.3.1944.

БИРЮКОВ Иван Михайлович, р. в Брянской обл., ком. отд., погиб 12.1.1944.

БИРЮКОВ Михаил Андреевич, р. в с. Тиганово Брянского р-на Брянской обл., ряд., погиб 12.1.1944.

БИТТЕЕВ Николай Петрович, р. в 1914 в Чувашии, ряд. 347-го тб, погиб 5.12.1943.

БЛОХИН Абрам Андреевич, ряд., умер от ран 18.7.1941.

БОБКОВ Иван Дмитриевич, р. в г. Чирчик Ташкентской обл., серж. 271-го сп, погиб 15.12.1943.

БОБРОВ Илья Савельевич, р. в Добрушском р-не, ряд. 220-го сп, погиб 12.1.1944.

БОБРОВНИЧИЙ Петр Демьянович, р. в 1906 в Брянской обл., ряд. 954-го сп, погиб 27.11.1943.

БОБЫРЬ Андрей Тихонович, р. в 1924 в Речицком р-не, ряд. 422-го сп 170-й сд, погиб 8.12.1943.

БОГДАНОВ Михаил Петрович, р. в 1918, ряд. 350-го сп, погиб 7.3.1944.

БОГОМОЛОВ Владимир Иванович, п/п 49983, умер от ран 14.11.1943.

БОГОМОЛОВ Георгий Кириллович, р. в 1908, ряд. 1316-го сп 17-й сд, погиб 24.6.1944.

БОКАЛЕВ Леонид Андреевич, р. в с. Тайна Красногорского р-на Алтайского края, ряд. 422-го сп, погиб 12.12.1943.

БОКИЙ Леонид Андреевич, р. в п. Зеленый Рог Почепского р-на Брянской обл., ряд. 971-го сп, погиб 15.12.1943.

БОЛОХОНОВ Даниил Иванович, р. в д. Меркулово Брянского р-на Брянской обл., ряд. 766-го сп, погиб 17.12.1943.

БОЛСУН Ерофей Малахович, р. в д. Болсуны Буда-Кошелевского р-на, ряд., погиб 6.1.1944.

БОЛТУНОВ Кирилл Филиппович, р. в д. Н.Задубенье Унечского р-на Брянской обл., ряд. 766-го сп, погиб 1.12.1943.

БОНАРЕВ Леонид Андреевич, р. в 1919 в Алтайском крае, ряд., погиб 12.12.1943.

БОНДАРЕНКО Михаил Герасимович, р. в с. Смячь Черниговской обл., ряд. 771-го сп, погиб 2.12.1943.

БОНДАРЕНКО Павел Игнатович, р. в 1905 в д. Писаревка Брянской обл., серж. 39-го сп, умер от ран 24.2.1944.

БОНДАРЬ Петр Михайлович, ряд. 101-го сп, погиб 1.12.1943.

БОРИСЕНКО Николай Иванович, ряд. 267-го сп, погиб 18.1.1944.

БОРИСЕНКО Филипп Федорович, р. в 1906, ряд. 954-го сп, погиб 30.3.1944.

БОРИСОВ Ефим Андреевич, р. в 1912 в п. Карасай Оренбургской обл., серж., погиб 17.12.1943.

БОРОВИКОВ Иван Емельянович, р. в д. Урицкое Гомельского р-на, ряд. 101-го сп, умер от ран 11.2.1944.

БОРОВИКОВ Петр Иларионович, р. в д. Новая Злобинка Почепского р-на Брянской обл., ряд. 971-го сп, погиб 15.12.1943.

БОРОДА Василий Павлович, р. в п. Десятины Климовского р-на Брянской обл., ряд., погиб 15.12.1943.

БОРОДИН Даниил Тимофеевич, р. в с. Орлово Новоусманского р-на Воронежской обл., серж. 39-го сп, погиб 9.12.1943.

БОРОДУЛЯ Сергей Владимирович, р. в д. Синча Суражского р-на Брянской обл., ряд., п/п 78134, погиб 18.12.1943.

БОРТОВСКИЙ Иван Сергеевич, р. в 1923 в Гомельском р-не, ряд. 101-го сп, погиб 3.1.1944.

БОРЩЕВСКИЙ Иван Егорович, р. в д. Житня Почепского р-на Брянской обл., ряд. 971-го сп, погиб 14.12.1943.

БОЧКОВОЙ Пантелей Григорьевич, р. в 1923, мл. лейт. 350-го сп, погиб 7.3.1944.

БРАВКОВ Яков Петрович, р. в с. Кожемяки Почепского р-на Брянской обл., ряд., п/п 32493, погиб 15.12.1943.

БРАТЯКОВ Иван Ефимович, р. в 1925 в с. Слобода Селицкая Унечского р-на Брянской обл., ряд., погиб в 1943.

БРОВКИН Михаил Васильевич, р. в 1921 в Подольском р-не Московской обл., мл. лейт. 347-го тб, погиб 8.12.1943.

БУГРЕНКОВ Михаил Яковлевич, р. в 1923, ряд., погиб 26.1.1944.

БУГРИМОВ Иван Федорович, р. в Брянской обл., ряд. 391-го сп, погиб 11.12.1943.

БУДАЕВ Иван Иванович, р. в с. Супонево Брянского р-на, ряд., погиб 15.12.1943.

БУДНИК Михаил Иванович, р. в п. Обруб Клинцовского р-на Брянской обл., ряд. 101-го сп, погиб 31.12.1943.

БУДНИКОВ Иван Никитич, р. в с. Аркино Брасовского р-на Брянской обл., серж. 470-го сп, погиб 12.12.1943.

БУЙВОЛОВ Егор Яковлевич, р. в с. Калачево Почепского р-на Брянской обл., ряд. 967-го сп, погиб 12.12.1943.

БУКАРЧЕНКО Николай Григорьевич, р. в 1907 в Челябинской обл., кап. 301-го сп 170-й сд, погиб 14.12.1943.

БУКИНОВ Конкобай, ст. серж., умер от ран 25.2.1944.

БУЛГАКОВ Гавриил Александрович, р. в Оренбургской обл., ряд. 971-го сп, погиб 15.12.1943.

БУЛЕКОВ Павел Иванович, р. в 1924, ряд. 350-го сп, погиб 7.3.1944.

БУЛЫГИН Василий Александрович, р. в 1925 в Крапивинском р-не Кемеровской обл., ряд. 346-го тб, погиб 5.12.1943.

БУЛЯКОВ Василий Тимофеевич, р. в с. Семцы Почепского р-на Брянской обл., ряд. 971-го сп, погиб 14.12.1943.

БУРАКОВ Николай Федорович, р. в 1925, серж. 350-го сп, погиб 7.3.1944.

БУРАКОВ Тит Савельевич, р. в д. Скепня Жлобинского р-на, погиб 26.6.1944.

БУРЕНКОВ Василий Ефремович, р. в с. Красный Рог Почепского р-на Брянской обл., ряд. 971-го сп, погиб 15.12.1943.

БУРИНСКИЙ Иван Григорьевич, р. в г. Семеновка Черниговской обл., ряд. 422-го сп, умер от ран 16.12.1943.

БУРОВ Иван Петрович, р. в 1923 в д. Милованово Спасского р-на Рязанской обл., серж., погиб 14.3.1944.

БУРЦЕВ Андрей Николаевич, р. в 1910, серж. 350-го сп, погиб 7.3.1944.

БУСКОВ И.С., ряд., погиб 14.12.1943.

БУТ Леонид Григорьевич, р. в Унечском р-не Брянской обл., ряд. 971-го сп, погиб 15.12.1943.

БУТИАШВИЛИ Серго Федорович, р. в 1917 в Грузии, ряд. 101-го сп, погиб 3.1.1944.

БУТРИМОВ Иван Арефьевич, р. в 1924 в Унечском р-не Брянской обл., ряд. 39-го сп, погиб 2.1.1944.

БУШУЕВ Александр Иванович, р. в г. Нижний Новгород, ряд. 1-го сб 160-й сбр, погиб 2.3.1944.

БУЯКОВ Василий Тихонович, р. в 1901 в г. Челябинск, ряд., погиб 14.12.1943.

БЫКАНОВ Иван Иванович, р. в Воронежской обл., ряд., погиб 1.12.1943.

БЫКОВ Макар Никифорович, р. в 1916 в Валуйском р-не Белгородской обл., ст. серж., п/п 67606, погиб 17.8.1944.

БЫКОВСКИЙ Иван Михайлович, р. в 1902 в д. Стукачевка Гомельского р-на, ряд. 101-го сп, умер от ран 2.2.1944.

БЫСТРОВ Николай Петрович, р. в 1924 в Вологодской обл., мл. серж., погиб 16.12.1943.

БЫЧЕНКОВ Александр Иванович, р. в 1921 в д. Меркульево Брянского р-на Брянской обл., погиб 11.2.1944.

БЫЧЕНКОВ Николай Захарович, р. в п. Озерище Почепского р-на Брянской обл., ряд. 971-го сп, погиб 14.12.1943.

БЫЧКОВ Александр Федорович, р. в г. Орехово-Зуево Московской обл., мл. серж., умер от ран 15.12.1943.

БЫЧКОВ Иван Тимофеевич, ряд. 967-го сп, пропал без вести 15.7.1944.

ВАГОНОВ Семен Николаевич, р. в Кустанайской обл., ряд. 316-го сп, погиб 26.6.1944.

ВАДЯГА Иван Дмитриевич, р. в. Клинцовском р-не Брянской обл., ряд. 2-го осб 120-й осбр, погиб 16.12.1943.

ВАЙСЕРО Антон Сазонович, р. в с. Пукино Почепского р-на Брянской обл., ряд. 971-го сп, погиб 15.12.1943.

ВАЙСЕРО Петр Александрович, р. в д. Пукино Почепского р-на Брянской обл., ряд. 971-го сп, погиб 15.12.1943.

ВАЙСЕРО Семен Онуфриевич, р. в с. Пукино Почепского р-на Брянской обл., ряд. 971-го сп, погиб 15.12.1943.

ВАЛИЕВ Адор, р. в 1915, ряд. 350-го сп, погиб 3.3.1944.

ВАЛИЕВ Фаалый Шаяхметович, р. в Башкортостане, ряд. 971-го сп, погиб 15.12.1943.

ВАНДЫШЕВ Андрей Кузьмич, ряд. 15-го тб, погиб 29.11.1943.

ВАРЛАМОВ Николай Иванович, р. в с. Дубово Осташковского р-на Тверской обл., ряд. 422-го сп, погиб 16.12.1943.

ВАРЯШКА Афанасий Михеевич, р. в 1912 в с. Бородинка Унечского р-на Брянской обл., ряд. 766-го сп, погиб 17.12.1943.

ВАСИЛЕНКО Павел Федорович, р. в д. Березовка Ичнянского р-на Черниговской обл., ряд. 1312-го сп, погиб 20.6.1944.

ВАСИЛЬЕВ Александр Исакович, р. в с. Саргатка Омской обл., ряд. 409-го сп, умер от ран 13.1.1944.

ВАСИЛЬЕВ Сергей Евсеевич, р. в с. Беляево Курской обл., ряд., умер от ран 15.12.1943.

ВАСИЛЬЕВЫХ Иван Иванович, ефр. 954-го сп, погиб 26.2.1944.

ВАУЛИН Василий Иванович, лейт. 347-го тб 16-й гв. тбр, погиб 29.11.1943.

ВАУЛИН Петр Иванович, р. в г. Самара, ряд., погиб 15.1.1944.

ВАУЛИН Петр Семенович, р. в 1900, ряд. 350-го сп, погиб 3.3.1944.

ВАШИРОВ Хайзавлин, р. в Свердловской обл., ефр., погиб 28.11.1943.

ВЕЛИКОВСКИЙ Семен Абрамович, р. в 1908, ряд. 449-го оптд, погиб 8.3.1944.

ВЕЛИЧКО Иван Васильевич, р. в г. Первомайск Луганской обл., серж. 115-го мп, погиб 12.12.1943.

ВЕЛИЧКО Михаил Иосифович, р. в Доволенском р-не Новосибирской обл., ряд. 1348-го сп 399-й сд, погиб 17.12.1943.

ВЕЛИЧКО Николай Павлович, р. в Тихорецком р-не Краснодарского края, погиб.

ВЕПРЕВ Сергей Семенович, р. в 1923 в с. Зайцево Сямженского р-на Вологодской обл., ряд. 408-го опаб, погиб 7.3.1944.

ВЕРБИТСКИЙ Александр Иванович, серж. 15-го тб, погиб 30.11.1943.

ВЕРЕНИЦА Филипп Елисеевич, р. в 1924, ряд. 338-го сп, погиб 8.3.1944.

ВЕРЕТЕННИКОВ Николай Петрович, р. в д. Павлина Тонкинского р-на Нижегородской обл., ряд. 23-й гв. мбр, погиб 12.12.1943.

ВЕРЕТЮХИН Сидор Алексеевич, р. в Кировской обл., ряд. 1-го сб 160-й сбр, погиб 2.3.1944.

ВЕРЕЩУК Андрей Иванович, р. в с. Жалянка Гощанского р-на Ровенской обл., ряд. 1312-го сп, погиб 12.6.1944.

ВЕСЕЛОВ Василий Иванович, серж. 15-го тб, погиб 30.11.1943.

ВЕТОШКИН Яков Александрович, р. в д. Бородино Брянской обл., ряд. 4-й сд, погиб 11.2.1944.

ВИННИКОВ Яков Иванович, р. в Суражском р-не Брянской обл., ряд., погиб 22.11.1943.

ВИНОГРАДОВ Алексей, р. в Смоленской обл., старш. 971-го сп, погиб 15.12.1943.

ВЛАСОВ Василий Павлович, р. в Самарской обл., ряд. 1-го отд. стройбата 120-й отд. сбр, погиб 16.12.1943.

ВЛАСЮК Иван Николаевич, р. в 1920 в Черкасской обл., ряд. 685-го сп, погиб 11.11.1943.

ВОЗНЫЙ Александр Вакулович, р. в Москве, кап., погиб 14.12.1943.

ВОЙЦЕВИЧ Виктор Афанасьевич, р. в Овручском р-не Житомирской обл., ряд. 422-го сп, погиб 10.12.1943.

ВОЛКОВ Алексей Васильевич, р. в 1926 в с. Жуково Орловского р-на Орловской обл., ряд., умер от ран 24.2.1944.

ВОЛКОВ Николай Тимофеевич, р. в Гомельском р-не, ряд. 771-го сп, погиб 29.11.1943.

ВОЛКОВ Петр Николаевич, р. в с. Семцы Почепского р-на Брянской обл., ряд. 971-го сп, погиб 15.12.1943.

ВОЛКОВ Степан Ефимович, р. в 1901 в с. Старая Порубежка Саратовской обл., ряд. 1312 -го сп, погиб 20.6.1944.

ВОЛОДИН Василий Егорович, р. в г. Брянск, ряд., погиб 14.12.1943.

ВОЛЧЕК Федор Григорьевич, р. в д. Макарычи Клинцовского р-на Брянской обл., ряд., погиб 16.12.1943.

ВОРОБЬЕВ Иван Николаевич, р. в 1901 в д. Букреевка Курской обл., серж. 1343-го сп, погиб 23.12.1943.

ВОРОНА Михаил Кононович, р. в с. Волокустичи Унечского р-на Брянской обл., ряд. 971-го сп, погиб 15.12.1943.

ВОРОНА Михаил Федорович, р. в п. Петровский Унечского р-на, ряд., погиб 17.10.1943.

ВЫГОРКО Макар Филиппович, р. в Клинцовском р-не Брянской обл., погиб.

ВЫДРЕНОК Сергей Степанович, р. в д. Яловка Клинцовского р-на, ряд. 4-й сд, погиб 6.2.1944.

ВЫРВИН Иосиф Николаевич, р. в п. Боюри Почепского р-на Брянской обл., ряд. 971-го сп, погиб 9.12.1943.

ВЯЗНИКОВ Григорий Иванович, р. в г. Мураши Кировской обл., мл. лейт. 971-го сп, погиб 15.12.1943.

ВЯЗОВЦЕВ Александр Иванович, р. в Башкирии, ряд. 342-й орр 273-й сд, погиб 7.12.1943.

ГАВАРУШИН Михаил Яковлевич, р. в п. Кукиш Почепского р-на, ряд. 971-го сп, погиб 15.12.1943.

ГАВРИЛИН Константин Васильевич, р. в д. Казначеевка Щекинского р-на Тульской обл., серж. 4-й сд, погиб 1.3.1944.

ГАВРЮТИН Карп Иванович, р. в д. Семеновка Карачевского р-на Брянской обл., ряд. 39-го сп, погиб 15.12.1943.

ГАЗУКА Матвей Трофимович, р. в с. Хотеевка Черниговской обл., ряд. 422-го сп, погиб 15.12.1943.

ГАЛАН Юрий Григорьевич, мл. лейт., погиб.

ГАЛАНОВ Николай Семенович, р. в с. Волуец Почепского р-на Брянской обл., ряд. 967-го сп, погиб 15.12.1943.

ГАЛКА Кирилл Анисимович, р. в д. Поменка Почепского р-на Брянской обл., ряд. 101-го сп, погиб 8.12.1943.

ГАЛКИН Макар Никифорович, р. в д. Еремино Гомельского р-на, ряд. 39-го сп, погиб 6.2.1944.

ГАЛИУЛИН Абдулла, р. в г. Серово Свердловской обл., ряд. 120-й осбр, погиб 18.12.1943.

ГАПОНОВ Иван Афанасьевич, р. в г. Почеп Брянской обл., ряд. 971-го сп, погиб 14.12.1943.

ГАРАНЕВ Сергей Глебович, р. в Ивановской обл., мл. ком., умер от ран 12.3.1944.

ГЕРАСИМЕНКО Василий Константинович, р. в 1922 в г. Первомайск Николаевской обл., лейт. 346-го тб, погиб 7.12.1943.

ГЕРАСИМЕНКО Михаил Иванович, р. в 1918, ст. лейт., погиб 3.1.1944.

ГЕРАСИМЕНКО Николай Степанович, р. в Городнянском р-не Черниговской обл., ряд., умер от ран 11.11.1943.

ГЕРАСИМОВ Михаил Григорьевич, р. в с. Красное Хвастовичского р-на Калужской обл., ефр. 971-го сп, погиб 15.12.1943.

ГЕРАСИМОВ Павел Федорович, р. в с. Манжурово Курской обл., ряд. 120-й осбр, погиб 19.12.1943.

ГЕРАСЬКИН Николай Федорович, р. в с. Семцы Почепского р-на Брянской обл., ряд., п/п 32423, погиб 15.12.1943.

ГЕРМАНЕНКО Илья Игнатович, р. в д. Анушино Унечского р-на Брянской обл., ряд., погиб 3.1.1944.

ГЕТМАНОВ Дмитрий Аниканович, р. в д. Горица Брянского р-на, ряд. 766-го сп, погиб 17.12.1943.

ГИББАЛО Михаил Иванович, р. в г. Переславль-Залесский Ярославской обл., серж. 220-го сп, погиб 16.8.1944.

ГИМАТОВ Хайдар Ибрагимович, р. в 1925 в Татарстане, ряд. 208-го ап, погиб 15.12.1943.

ГЛАДКОВ Григорий Алексеевич, р. в д. Сухочево Кромского р-на Орловской обл., ряд., погиб 6.12.1943.

ГЛАЗКОВ Михаил Григорьевич, р. в Орловском р-не Орловской обл., серж. 277-го сп 175-й сд, погиб 2.12.1943.

ГЛАЗУНОВ Василий Иванович, р. в Туринском р-не Свердловской обл., ряд. 277-го сп, погиб 2.12.1943.

ГЛУЗСКИЙ Петр Яковлевич, р. в с. Высокое Унечского р-на Брянской обл., ряд. 971-го сп, погиб 14.12.1943.

ГЛУХОВСКИЙ Николай Алексеевич, ряд. 422-го сп, погиб 16.12.1943.

ГЛУШАКОВ Емельян Григорьевич, р. в с. Первомайское Почепского р-на Брянской обл., ряд. 971-го сп, погиб 15.12.1943.

ГЛУЩЕНКО Василий Иванович, р. в 1920 в Белопольском р-не Сумской обл., ст. серж. 470-го сп, погиб 17.12.1943.

ГОВОРУШКИН Александр Лукич, р. в д. Усошки Почепского р-на Брянской обл., ряд., погиб 12.1.1944.

ГОДУНОВ Сергей Яковлевич, р. в д. Головинцы Гомельского р-на, ряд. 422-го сп, погиб 6.12.1943.

ГОЛИК Павел Тимофеевич, р. в с. Горяны Унечского р-на Брянской обл., ряд. 101-го сп, погиб 8.12.1943.

ГОЛИКОВ Николай Владимирович, р. в 1925 в пос. Фаца Орловской обл., ст. серж., погиб 16.12.1943.

ГОЛОВ Семен Егорович, р. в 1923, ряд. 350-го сп, погиб 7.3.1944.

ГОЛОВАНОВ Тихон Терентьевич, р. в 1923 в Климовском р-не Брянской обл., ряд., погиб 15.12.1943.

ГОЛОДНЫЙ Михаил Тимофеевич, р. в 1906 в с. Ерковцы Хорольского р-на Полтавской обл., ряд., погиб 24.2.1944.

ГОЛУТВА Григорий Романович, р. в 1902 в д. Писаревка Унечского р-на Брянской обл., ряд. 39-го сп, погиб 16.12.1943.

ГОЛУТВА Иван Федорович, р. в д. Писаревка Унечского р-на Брянской обл., ряд. 39-го сп, погиб 30.12.1943.

ГОЛЬШ Иван Степанович, р. в 1925 в Речицком р-не, ряд. 422-го сп 175-й сд, погиб 16.12.1943.

ГОМОН Петр Васильевич, р. в г. Благовещенск Амурской обл., ряд. 39-го сп 4-й сд, погиб 6.2.1944.

ГОНЧАРЕНКО Иван Лукич, р. в с. Поповка Черниговской обл., ряд., умер от ран 21.2.1944.

ГОНЧАРОВ Михаил Сергеевич, р. в 1904 в Речицком р-не Гомельской обл., ряд. 1348-го сп 399-й сд, погиб 17.12.1943.

ГОРБАТЕНКО Василий Ефимович, р. в д. Подленка Почепского р-на Брянской обл., ряд. 39-го сп, погиб 7.2.1944.

ГОРБАТЕНКО Василий Сергеевич, р. в с. Ивановка Черниговской обл., ряд., погиб 14.12.1943.

ГОРБАТЕНКО Никифор Назарович, р. в с. Ивановка Черниговской обл., ряд., умер от ран 17.12.1943.

ГОРБАЧЕВ Иван Никифорович, р. в Клинцовском р-не Брянской обл., ряд. 3-й осбр, погиб 18.12.1943.

ГОРБАЧЕВ Иван Тимофеевич, р. в д. Трубчино Брянской обл., ряд. 141-го сп, погиб 17.12.1943.

ГОРБУНОВ Владимир Михайлович, р. в 1923 в Починковском р-не Нижегородской обл., ряд. 346-го тб, погиб 29.11.1943.

ГОРБУНОВ Петр Васильевич, р. в с. Борковка Ставропольского р-на Самарской обл., ряд. 101-го сп, погиб 10.1.1944.

ГОРДЕЕВ Петр Иванович, р. в Брянской обл., ряд. 971-го сп, погиб 14.12.1943.

ГОРЕЛЫЙ Николай Максимович, р. в с. Печенюги Новгород-Северского р-на Черниговской обл., ряд. 101-го сп, погиб 3.1.1944.

ГОРИН Николай Васильевич, р. в 1907 в д. Малиновка Владимирской обл., ряд. 616-го сп, погиб 25.5.1944.

ГОРИНОВ Николай Васильевич, р. в г. Нижний Новгород, ряд. 101-го сп, погиб 10.1.1944.

ГОРКОВОЙ Федор Евменьевич, р. в с. Выбли Черниговской обл., ряд. 277-го сп, погиб 2.12.1943.

ГОРМАЧЕВ Николай Евстафьевич, р. в с. Баклань Почепского р-на Брянской обл., ряд. 967-го сп, погиб 15.12.1943.

ГОРОДНИЧЕВ Петр Михайлович, р. в 1922 в Мценском р-не Орловской обл., ряд. 101-го сп, погиб 3.1.1944.

ГОРОЖАНКИН Андрей Сергеевич, р. в 1910 в д. Нижне-Атаманское Белгородской обл., серж. 1-го тб, погиб 29.11.1943.

ГРАБЕНЦОВ Александр Иванович, р. в Ивановском р-не, ст. серж. 347-го тб, погиб 30.11.1943.

ГРАКОВ Егор Макарович, р. в Алтайском крае, серж., погиб 25.5.1944.

ГРЕБЕНИКОВ Василий Савельевич, р. в с. Хотеевка Черниговской обл., ряд. 422-го сп, погиб 13.12.1943.

ГРИБАНОВ Алексей Николаевич, р. в 1903 в Курской обл., ряд., погиб 16.12.1943.

ГРИГОРЕНКО Павел Иосифович, р. в с. Красное Чимкентской обл., лейт. 220-го сп, погиб 11.1.1944.

ГРИГОРЕНКО Петр Павлович, р. в 1906 в д. Корма Добрушского р-на, ряд. 182-го осбр, погиб 14.12.1943.

ГРИГОРЬЕВ И.Р., ст. лейт., погиб 4.1.1944.

ГРИГОРЬЕВ Михаил Степанович, р. в д. Севруки Гомельского р-на, ряд. 278-го сп 175-й сд, погиб 3.12.1943.

ГРИДЮШКО Адам Васильевич, ряд. 161-го сп, погиб 1.12.1943.

ГРИНЬКОВ Михаил Степанович, р. в 1916 в Климовском р-не Брянской обл., ряд., погиб 12.12.1943.

ГРИПЕКИН Константин Иванович, р. в д. Николаевка Выгоничского р-на Брянской обл., ряд. 10-го сб, погиб 16.12.1943.

ГРИШАКОВ Павел Данилович, р. в д. Тереховка Добрушского р-на, умер от ран 16.5.1944.

ГРИШЕЧКИН Михаил Савельевич, р. в д. Роща Почепского р-на Брянской обл., ряд. 969-го сп, погиб 12.1.1944.

ГРИШИН Михаил Максимович, р. в г. Брянск, ряд., погиб.

ГРИШИН Павел Прокофьевич, р. в Острогожском р-не Воронежской обл., мл. серж. 17-го тб, погиб 2.12.1943.

ГРИШИН Яков Ильич, р. в 1894 в пос. Стаханово Раменского р-на Московской обл., ряд. 208-го ап, погиб 11.12.1943.

ГРИЩЕНКО Григорий Наумович, р. в 1909 в д. Спиридонова Буда Новозыбковского р-на Брянской обл., ряд., п/п 07002, умер от ран 12.3.1944.

ГРЯЗНОВ Николай Алексеевич, р. в г. Кострома, ряд., п/п 25961, погиб 16.12.1943.

ГУБА Даниил Николаевич, р. в Ростовской обл., ряд., погиб 13.4.1944.

ГУБАЕВ Гавриил Николаевич, р. в 1911, лейт. 350-го сп, погиб 4.3.1944.

ГУЗ Николай Матвеевич, р. в 1924 в д. Брянкустичи Унечского р-на Брянской обл., ряд. 4-й сд, погиб 11.2.1944.

ГУЗЕНКОВ Александр Николаевич, р. в д. Лубянка Кормянского р-на Гомельской обл., ефр. 1316-го сп, погиб.

ГУЙВАН Павел Антонович, р. в 1919 в Кировоградской обл., мл. лейт. 347-го тб, погиб 29.11.1943.

ГУНИЧ Иван Федорович, р. в д. Подзоричи Унечского р-на Брянской обл., ряд. 971-го сп, погиб 14.12.1943.

ГУРЕВИЧ Залман Исакович, р. в г. Мелекесс Ульяновской обл., ст. лейт. 624-го сп, погиб 2.12.1943.

ГУРЧЕНКО Александр Сергеевич, р. в д. Закатовка Калужской обл., ст. серж. 954-го сп, погиб 27.10.1943.

ГУСАК Григорий Игнатьевич, р. в с. Печенюги Новгород-Северского р-на Черниговской обл., ряд., умер от ран 18.12.1943.

ГУТНИКОВ Никифор Миронович, р. в 1906 в г. Магнитогорск Челябинской обл., ряд., погиб 17.12.1943.

ГУТОР Алексей Андреевич, р. в с. Заборье Клинцовского р-на Брянской обл., ряд. 1-го сб, погиб 17.12.1943.

ГУЩИН Прокофий Михайлович, р. в г. Абакан Красноярского края, ряд. 91-й ошр, погиб 24.6.1944.

ДАВЫДОВ Мартын Александрович, р. в Чикментской обл., ряд. 1-го сб, погиб 2.3.1944.

ДАНЬКОВ Терентий Федорович, р. в 1896 в д. Мятка Екимовичского р-на Смоленской обл., ряд. 1-го сб, погиб 2.3.1944.

ДАНЬШИН Свирид Дмитриевич, р. в с. Доброводье Севского р-на Брянской обл., ряд., умер от ран 29.2.1944.

ДВОРНИКОВ Николай Григорьевич, р. в 1925 в Донецкой обл., ряд. 1316-го сп 17-й сд, погиб.

ДЕГТЯРЕНКО Иван Федосеевич, ряд. 624-го сп, погиб 6.12.1943.

ДЕГТЯРОВ Филипп Васильевич, р. в 1909 в д. Чернятки Унечского р-на Брянской обл., ряд. 101-го сп, погиб 8.12.1943.

ДЕДИКИН Иван Васильевич, р. в с. Красный Рог Почепского р-на Брянской обл., ряд. 971-го сп, погиб 9.12.1943.

ДЕДИН Василий Тимофеевич, р. в 1923 в Залесовском р-не Алтайского края, серж. 346-го тб, погиб 26.12.1943.

ДЕДКОВ Федор Яковлевич, р. в д. Жаробное Гомельского р-на, ряд. 277-го сп 175-й сд, погиб 4.12.1943.

ДЕЕВ Анатолий Михайлович, р. в Краснокутском р-не Саратовской обл., ряд., погиб 17.12.1943.

ДЕЕВ Евгений Михайлович, р. в 1926 в Краснокутском р-не Саратовской обл., ряд., погиб 17.12.1943.

ДЕМИНОВ Петр Филиппович, р. в 1924 в с. Смородино Борисовского р-на Белгородской обл., ряд., п/п 39868, погиб 16.12.1943.

ДЕНИСКИН Дмитрий Васильевич, р. в с. Русская Поляна Биробиджанского р-на Еврейской автон. обл., ряд., п/п 10010, погиб 30.3.1944.

ДЕНИСКИН Иван Михайлович, р. в д. Новая Шаблыкинского р-на Орловской обл., ряд., умер от ран 25.2.1944.

ДЕРГАЧ Даниил Иванович, р. в д. Волкустичи Унечского р-на Брянской обл., ряд. 971-го сп, погиб 15.12.1943.

ДЕРЮТИН Василий Михайлович, р. в д. Супонево Брянской обл., ряд. 101-го сп, умер от ран 14.1.1944.

ДЕСЯТНИЧЕНКО Петр Николаевич, р. в пос. Краснополье Краснопольского р-на Сумской обл., серж. 166-го сп, погиб 19.6.1944.

ДЗАСОХОВ Закрен Бекмурзаевич, р. в 1920, лейт. 331-го сп, погиб 2.3.1944.

ДИКИЙ Дмитрий Мартынович, р. в 1901 в д. Манюки Новозыбковского р-на Брянской обл., ряд. 1021-го сп, погиб 6.12.1943.

ДИНОБУРГ Юрий Моисеевич, р. в Москве, ряд. 971-го сп, погиб 14.12.1943.

ДМИТРИЕВ Виленин Борисович, р. в 1918 в г. Воронеж, ряд. ипгд, погиб 8.12.1943.

ДМИТРИЧЕНКО Зиновий Федорович, р. в 1898, ряд. 350-го сп, погиб 7.3.1944.

ДОБРОВОЛЬСКИЙ Елист Кондратович, р. в Краснопольском р-не Могилевской обл., ряд. 1316-го сп, умер 5.3.1944.

ДОГАДИН Иван Сергеевич, р. в Никольском р-не Пензенской обл., серж. 101-го сп, погиб 3.1.1944.

ДОЛГОПОЛОВ Александр Семенович, р. в с. Красный Рог Почепского р-на Брянской обл., ряд. 971-го сп, погиб 15.12.1943.

ДОЛГОПОЛОВ Иван Тарасович, погиб 30.1.1944.

ДОМРАЧЕВ Николай Андреевич, р. в д. Лап Кировской обл., ряд. 1312-го сп, погиб 20.12.1943.

ДОРОГОВСКИХ Александр Михайлович, р. в 1925, ряд. 350-го сп, погиб 7.3.1944.

ДОРОЖЕНКО Иван Ксенофонтович, р. в с. Горск Городнянского р-на Черниговской обл., ряд. 954-го сп, погиб 23.11.1943.

ДОРОШЕНКО Николай Владимирович, р. в с. Захаровка Николаевской обл., ефр. 624-го сп, погиб 4.12.1943.

ДРАП Андрей Федорович, р. в с . Яловка Клинцовского р-на Брянской обл., ряд., погиб 11.2.1944.

ДРОЗДОВ Дмитрий Федорович, р. в 1923, ряд. 101-го сп, погиб 16.12.1943.

ДРУЖИНИН Прокофий Евгеньевич, р. в д. Данилово Кировской обл., мл. лейт. 101-го сп, погиб 16.12.1943.

ДУБИНИН Иван Дмитриевич, р. в д. Федоровка Орловской обл., ряд. 1392-го сп, погиб в январе 1944.

ДУБИНИН Федор Иванович, р. в д. Бобовичи Гомельского р-на, ряд. 101-го сп, умер от ран 27.2.1944.

ДУДАРЕВ Григорий Михайлович, р. в Брянской обл., ряд. 101-го сп, погиб 1.12.1943.

ДУДКО Андрей Захарович, р. в 1926 в д. Зарбуда Унечского р-на Брянской обл., ряд. 39-го сп, погиб 6.2.1944.

ДУДНИКОВ Александр Прохорович, р. в Котласском р-не Архангельской обл., ряд., 2397-й впс 197-й сд, погиб 15.1.1944.

ДУКА Михаил Терентьевич, р. в г. Семеновка Черниговской обл., ряд. 470-го сп, умер от ран 18.12.1943.

ДУКМАН Михаил Григорьевич, р. в 1908, старш. 969-го сп 273-й сд, погиб 9.1.1944.

ДУМА Григорий Поликарпович, р. в с. Шептаки Новгород-Северского р-на Черниговской обл., ряд. 391-го сп, погиб 15.12.1943.

ДУПЛИЦКИЙ Сергей Тимофеевич, р. в п. Майский Почепского р-на Брянской обл., погиб 15.12.1943.

ДУРЬЕВ Иван Никитич, р. в Пензенской обл., мл. серж., п/п 70478, погиб 28.12.1943.

ДУШЕНКОВСКИЙ Николай Ильич, р. в 1902, ряд. 470-го сп, погиб 10.2.1944.

ДЯТЛОВ Григорий Артемович, р. в 1917 в г. Харьков, ряд. 399-й сд, погиб 24.12.1943.

ЕВДАКОВ Иван Васильевич, р. в с. Гончаровка Подгоренского р-на Воронежской обл., ст. серж. 1-го тб 16-й тбр, погиб 29.11.1943.

ЕВСЕЕВ Иван Иванович, р. в Тепло-Огоревском р-не Тульской обл., серж., п/п 92146, умер от ран 23.12.1943.

ЕВСТАФЬЕВ Петр Митрофанович, р. в 1925 в Гомельском р-не, ряд., погиб 26.11.1943.

ЕГОРОВ Вилла Владимирович, р. в с. Карпушиха Челябинской обл., ряд. 4-й сд, погиб 11.2.1944.

ЕЛАЖЕНКО Игнат Емельянович, р. в 1924, ряд. 350-го сп, погиб 7.3.1944.

ЕЛИСЕЕВ Никита Никифорович, р. в 1900 в Новозыбковском р-не Брянской обл.

ЕЛИН Николай Алексеевич, р. в Чувашии, мл. серж. 422-го сп, погиб 16.12.1943.

ЕПИФАНОВ Михаил Григорьевич, р. в Милославском р-не Рязанской обл., ряд. 1-го сб 160-й сбр, погиб 7.3.1944.

ЕПУРКОВ Иван Прокофьевич, р. в с. Россы Шиловского р-на Рязанской обл., ряд. 616-го сп 194-й сд, умер от ран 26.12.1943.

ЕРАФЕЕВ Иван Ефимович, р. в г. Рассказово Тамбовской обл., ряд., погиб 2.3.1944.

ЕРЕКЛИНЦЕВ Иван Т., ряд. 15-го тб, погиб 29.11.1943.

ЕРЕМИН Григорий Иванович, р. в г. Ростов Ярославской обл., лейт., п/п 41537, погиб 28.11.1943.

ЕРЕМИН Иван Петрович, р. в г. Караганда, Казахстан, серж., погиб 12.1.1944.

ЕРКИН Иван Федорович, р. в д. Вяльки Почепского р-на Брянской обл., ряд. 971-го сп, погиб 15.12.1943.

ЕРМОЛИН Петр Иванович, р. в с. Семцы Почепского р-на Брянской обл., ряд. 967-го сп, погиб 15.12.1943.

ЕРОШКИН Дмитрий Алексеевич, р. в с. Усошки Почепского р-на Брянской обл., ряд. 971-го сп, погиб 15.12.1943.

ЕФИМОВ Иван Федорович, р. в Шабалинском р-не Кировской обл., ряд., погиб 30.12.1943.

ЕФИМОВ Михаил Кузьмич, р. в Рязанской обл., мл. серж., п/п 22095, погиб 29.11.1943.

ЕФРЕМОВ Виктор Иванович, р. в Яранском р-не Кировской обл., ряд. 271-го сп, погиб 10.12.1943.

ЕФРЕМОВ Иван Петрович, р. в 1909 в д. Денисковичи Новозыбковского р-на Брянской обл., ряд. 16-го сп, погиб 18.12.1943.

ЖАБИН Петр Игнатьевич, р. в 1911, кап. 338-го сп, погиб 11.2.1944.

ЖАДКО В.Н., ряд., погиб 14.12.1943.

ЖАМАЛОВ Фархит Гилятович, р. в Шумихинском р-не Курганской обл., ефр., погиб 23.3.1944.

ЖАРОВ Семен Федорович, р. в Таловском р-не Воронежской обл., серж. 624-го сп, погиб 29.11.1943.

ЖДАНОВ Сергей Семенович, р. в 1916 в Льговском р-не Курской обл., серж. 3-го осб, погиб 18.12.1943.

ЖИДЕНКО Николай Михайлович, р. в д. Калачево Почепского р-на Брянской обл., ряд. 967-го сп, погиб 15.12.1943.

ЖИЛИН Петр Алексеевич, р. в 1924 в Кировской обл., ряд., погиб 4.12.1943.

ЖМАКИН Никита Митрофанович, р. в с. Пьяный Рог Почепского р-на Брянской обл., ряд. 971-го сп, погиб 9.12.1943.

ЖУКОВ Владимир Максимович, р. в 1919, лейт. 338-го сп, погиб 5.3.1944.

ЖУРАВЛЕВ Григорий Егорович, р. в д. Сулчево Калязинского р-на Тверской обл., серж. 4-й сд, погиб 11.2.1944.

ЖУРАВЛЕВ Петр Иванович, ст. серж. 15-го тб, погиб 28.11.1943.

ЗАБЕЛОВ Григорий Григорьевич, р. в 1922 в Жлобинском р-не, ряд. 1348-го сп 399-й сд, погиб 21.12.1943.

ЗАБЕЛЬСКИЙ Василий Яковлевич, р. в с. Баклань Почепского р-на Брянской обл., ряд. 957-го сп, погиб 15.12.1943.

ЗАВИСТОВСКИЙ Владимир Иосифович, р. в г. Ленинск-Кузнецкий Кемеровской обл., ряд., погиб 13.3.1944.

ЗАГРЯДСКИЙ Петр Антонович, р. в г. Оренбург, мл. серж. 954-го сп, погиб 23.11.1943.

ЗАДИКЯН Рубен Мкртичович, р. в Грузии, ряд. 470-го сп, умер от ран 18.12.1943.

ЗАЙЦЕВ Алексей Степанович, р. в с. Ново-Заречное Хвастовичского р-на Калужской обл., ряд. 971-го сп, погиб 15.12.1943.

ЗАЙЦЕВ Иван Петрович, р. в 1925, ряд. 220-го сп, погиб 27.2.1944.

ЗАЙЦЕВ Кузьма Михайлович, р. в 1899, ряд. 449-го оптад, погиб 9.3.1944.

ЗАЙЦЕВ Николай Григорьевич, р. в д. Зикеево Брянского р-на, ряд. 971-го сп, погиб 9.12.1943.

ЗАЙЦЕВ Николай Павлович, р. в г. Улан-Удэ, ряд. 1343-го сп, погиб 21.12.1943.

ЗАСПЕНКО Федор Иванович, р. в г. Новгород-Северский Черниговской обл., ряд., умер от ран 19.12.1943.

ЗАХАРОВ Матвей Николаевич, р. в 1904, ефр. 422-го сп, погиб 16.12.1943.

ЗАХАРОВ Павел Захарович, серж. 150-го тб, погиб 28.11.1943.

ЗАХАРЧЕНКО Василий Семенович, р. в с. Комаровка Изюмского р-на Харьковской обл., мл. серж. 277-го сп, погиб 4.12.1943.

ЗАХАРЧЕНКО Даниил Акулович, р. в с. Тихоновичи Семеновского р-на Черниговской обл., ряд., п/п 01171, умер от ран 8.12.1943.

ЗАЯСТОВСКИЙ Владимир Иосифович, р. в 1925 в г. Ленинск-Кузнецкий Кемеровской обл., ряд. 169-го сп 102-й сд, умер от ран 13.3.1944.

ЗАЯЦ Виктор Иванович, р. в с. Фаевка Новгород-Северского р-на Черниговской обл., ряд., умер от ран 12.12.1943.

ЗГРЕБНЫЙ Василий Семенович, р. в 1899 в Добрушском р-не, ряд., погиб 16.12.1943.

ЗЕЛЕНСКИЙ Алексей Федорович, р. в д. Коростелево Почепского р-на Брянской обл., ряд. 271-го сп, погиб 15.12.1943.

ЗЕНЧЕНКО Григорий Ильич, р. в д. Староселье Почепского р-на Брянской обл., ряд. 971-го сп, погиб 14.12.1943.

ЗЕНЧЕНКО Лаврентий Яковлевич, р. в д. Дробышево Новгород-Северского р-на Черниговской обл., ряд., п/п 03286, погиб 16.12.1943.

ЗИБНИЦКИЙ Василий Автономович, р. в 1924 в г. Каховка Херсонской обл., серж. 971-го сп, погиб 15.12.1943.

ЗИМНЯКОВ Степан Игнатович, р. в Брянской обл., ряд. 1088-го сп, погиб 11.12.1943.

ЗИНОВКИН Дмитрий Тихонович, р. в 1924 в д. Скурынск Жиздринского р-на Калужской обл., ряд. 4-й сд, умер от ран 14.3.1944.

ЗОЛОТОРЕВ Антон Егорович, р. в 1915 в Новоусманском р-не Воронежской обл., ряд. 15-го тб, погиб 29.11.1943.

ЗОЛОТУХИН Василий Михайлович, р. в Тульской обл., ст. серж. 969-го сп, погиб 12.1.1944.

ЗОНОВ Илья Михайлович, р. в пос. Красное Убинского р-на Новосибирской обл., ряд. 391-го сп, погиб 16.12.1943.

ЗОТКИН Павел Васильевич, р. в Брянской обл., ряд. 101-го сп, погиб 1.12.1943.

ЗОТОВ Петр Васильевич, ряд., п/п 64033, погиб 12.12.1943.

ЗУБКОВ Михаил Терентьевич, 36-я сд, погиб 4.12.1943.

ЗУБЦОВ Алексей Иванович, р. в д. Александровка Унечского р-на Брянской обл., ряд. 967-го сп, погиб 15.12.1943.

ЗУБЦОВ Степан Александрович, р. в Брянской обл., ряд. 39-го сп, погиб 15.12.1943.

ЗЮКА Владимир Данилович, р. в с. Красный Рог Почепского р-на Брянской обл., ряд. 271-го сп, погиб 15.12.1943.

ИБРАГИМОВ Маментбек, р. в Казахстане, ряд. 271-го сп, погиб 15.12.1943.

ИВАКИН Владимир Тихонович, р. в д. Супонево Брянского р-на Брянской обл., ряд. 766-го сп, погиб 10.12.1943.

ИВАНЕНКО Антон Пантелеевич, ряд. 277-го сп, погиб 30.2.1944.

ИВАНОВ Александр Александрович, р. в г. Малоярославец Калужской обл., ряд. 187-й ошр, погиб 15.5.1944.

ИВАНОВ Алексей Иванович, р. в Мордовии, ряд. 971-го сп, погиб 9.12.1943.

ИВАНОВ Давид Иванович, р. в 1922 в Тамбовской обл., ефр., п/п 70448, погиб 21.6.1944.

ИВАНОВ Н.Н., серж., погиб 10.12.1943.

ИВАНОВ Петр Васильевич, р. в г. Самара, старш., п/п 22168, погиб 22.12.1943.

ИВАНОВ Прокофий Николаевич, р. в с. Спасское Саракташского р-на Оренбургской обл., ряд., умер от ран 24.2.1944.

ИВАНОВ Сергей Андреевич, р. в Клявлинском р-не Самарской обл., мл. серж., погиб 16.10.1943.

ИВАНОВ Федор Егорович, ряд., п/п 28961, погиб 14.12.1943.

ИВАНЧУК Александр Семенович, р. в г. Палласовка Волгоградской обл., ряд., умер от ран 16.12.1943.

ИВАНЬКОВ Алексей Ильич, ряд., погиб 16.12.1943.

ИВАНЬКОВ Василий Платонович, р. в 1925 в Жлобинском р-не, ряд. 1348-го сп 399-й сд, погиб 21.12.1943.

ИВАШКИН Дмитрий Семенович, р. в д. Меркульево Брянского р-на Брянской обл., ряд. 39-го сп 4-й сд, погиб 15.12.1943.

ИВЧЕНКО Константин Степанович, р. в 1925 в Башкортостане, ряд., погиб 14.12.1943.

ИГНАНИН Игнат Семенович, р. в п. Тросна Жуковского р-на Брянской обл., ряд. 39-го сп, погиб 9.2.1944.

ИГУМЕНОВ Николай Яковлевич., р. в 1921 в Киевской обл., мл. лейт., погиб 29.11.1943.

ИЗОТОВ Василий Ильич, р. в Арсеньевском р-не Тульской обл., мл. серж. 422-го сп, погиб 10.12.1943.

ИЛЬИН Виктор Иванович, р. в 1923 в г. Брянск, ряд., погиб 3.1.1944.

ИЛЬИН Петр Ильич, р. в 1911 в Удмуртии, ряд. 971-го сп, погиб 14.12.1943.

ИЛЬИНСКИЙ Георгий Константинович, р. в 1924 в г. Новый Оскол Белгородской обл., ряд., погиб 15.12.1943.

ИЛЬНАЗАРОВ Абдуназар, ряд., 971-го сп, погиб 15.12.1943.

ИШМУХАМЕДОВ Камаль, р. в с. Линевка Соль-Илецкого р-на Оренбургской обл., ряд. 971-го сп, погиб 15.12.1943.

ИЩЕНКО Владимир Сергеевич, мл. лейт. 15-го тб, погиб 28.11.1943.

КАБАНОВ Иван Владимирович, р. в Казахстане, ряд. 271-го сп, погиб 15.12.1943.

КАДОЧНИКОВ Иван Павлович, р. в 1914 в д. Шабурово Каслинского р-на Челябинской обл., ряд. 271-го сп, погиб 15.12.1943.

КАДОЧНИКОВ Николай Арсентьевич, р. в 1922 в г. Шуя Ивановской обл., мл. серж. 277-го сп, погиб 4.12.1943.

КАДУХИН Александр Иванович, р. в д. Комягино Брянской обл., ряд. 971-го сп, погиб 14.12.1943.

КАДЫРОВ Хады, р. в 1909, ряд. 350-го сп, погиб 7.3.1944.

КАЗАНОВСКИЙ Никита Иванович, р. в с. Ивановка Семеновского р-на Черниговской обл., ряд. 391-го сп, погиб 14.12.1943.

КАЗАЧЕНКО Иван Андреевич, р. в с. Дягово Почепского р-на Брянской обл., ряд. 971-го сп, погиб 15.12.1943.

КАЗАЧЕНКО Иван Яковлевич, р. в д. Дягово Почепского р-на Брянской обл., ряд. 971-го сп, погиб 14.12.1943.

КАЗАЧЕНКО Николай Яковлевич, р. в д. Дягово Почепского р-на Брянской обл., ряд. 971-го сп, погиб 14.12.1943.

КАКУРИН Андрей Александрович, р. в 1920 в д. Гари Богородского р-на Кировской обл., лейт. 277-го сп 175-й сд, погиб 23.12.1943.

КАЛЕДИН Василий Антонович, р. в 1917 в д. Пильня Новозыбковского р-на Брянской обл., ст. серж., п/п 68491, погиб 19.1.1944.

КАЛЕТОВ Сергей Иванович, мл. лейт. 15-го тб, погиб 27.11.1943.

КАЛИННИКОВ Алексей Алексеевич, р. в 1900 в д. В.Долгое Должанского р-на Орловской обл., ряд., п/п 39868, погиб 12.12.1943.

КАЛИНОВСКИЙ Константин Прохорович, старш. 15-го тб, погиб 15.12.1943.

КАЛИНУШКИН Иван Прокофьевич, р. в 1908 в с. Гумны Моршанского р-на Тамбовской обл., ряд., умер от ран 24.2.1944.

КАЛМЫКОВ Василий Федорович, р. в д. Злобинка Почепского р-на Брянской обл., ряд. 971-го сп, погиб 15.12.1943.

КАМИЛСКИЙ Давид Михайлович, р. в 1924 в Красноярском крае, ст. серж. 346-го тб, погиб 10.12.1943.

КАНЗИЯРОВ Тамулла, р. в 1909, ряд. 350-го сп, погиб 7.3.1944.

КАРАТЕВСКИЙ Никита Яковлевич, р. в Москве, ряд. 470-го сп, погиб 15.12.1943.

КАРЗАНОВ Петр Терентьевич, р. в с. Сельцы Почепского р-на Брянской обл., ряд. 101-го сп, погиб 3.1.1944.

КАРНАЧЕВ Иван Васильевич, р. в 1914, ряд. 350-го сп, погиб 7.3.1944.

КАРПЕНЧУК Яков Стефанович, р. в 1910 в Узбекистане, ряд., погиб 21.2.1944.

КАРПЕХИН Михаил Андреевич, р. в с. Красный Рог Почепского р-на Брянской обл., ряд. 971-го сп, погиб 14.12.1943.

КАРТАВЕНКО Илья Павлович, р. в д. Калачево Почепского р-на Брянской обл., ряд. 39-го сп 4-й сд, погиб 6.2.1944.

КАРТАВЫЙ Павел Прохорович, р. в с. Макаричи Клинцовского р-на Брянской обл., ряд. 1-го осб, погиб 16.12.1943.

КАРЧЕВ Филипп Яковлевич, р. в Брянской обл., ряд., погиб 17.6.1944.

КАСРАДЗЕ Шалва Гавриилович, р. в Грузии, 39-й сп, погиб 7.12.1943.

КАУРОВ Виктор Михайлович, р. в Кемеровской обл., серж., п/п 11716, погиб 13.8.1943.

КАХАНЧИК Иван Давыдович, р. в д. Черемшанка Ачинского р-на Красноярского края, ряд., погиб 24.6.1944.

КАЧАНОВСКИЙ Петр Николаевич, р. в 1925, ряд. 350-го сп, погиб 7.3.1944.

КАШИРИН Сергей Иванович, р. в Кунцевском р-не Московской обл., ряд. 39-го сп, погиб 12.12.1943.

КЕНДЕРБАЕВ Игумбай, р. в 1922 в Казахстане, ряд., погиб 15.12.1943.

КИЗИМ Александр Григорьевич, р. в г. Семеновка Черниговской обл., ряд., умер от ран 20.12.1943.

КИРИК Иван Захарович, р. в 1906, ряд. 350-го сп, погиб 7.3.1944.

КИРИЛЛИН Сергей Максимович, р. в Калужской обл., ряд. 220-го сп, погиб 11.1.1944.

КИРИЧЕНКО Николай Дмитриевич, р. в Канском р-не Красноярского края, серж. 39-го сп, погиб 13.1.1944.

КИСЕЛЕВ Василий Васильевич, р. в Ивановской обл., ряд. 101-го сп, погиб 15.12.1943.

КИСЕЛЕВ Николай Демьянович, р. в 1923 в д. Ольшаники Белыничского р-на Могилевской обл., мл. серж., умер от ран 19.12.1943.

КИСЛАН Анатолий Афанасьевич, р. в г. Токмак Запорожской обл., ряд. 471-го сп, погиб 30.11.1943.

КЛЕБАНОВ И., ст. лейт., погиб 4.1.1944.

КЛЕЩЕВ Федор Карпович, р. в 1906, ряд. 350-го сп, погиб 7.3.1944.

КЛЕЩИНСКИЙ Иван Александрович, р. в д. Ширеевка Почепского р-на Брянской обл., ряд. 4-й сд, погиб 14.2.1944.

КЛИМЕНКО Александр Федорович, р. в г. Семеновка Черниговской обл., ряд. 470-го сп, погиб 11.12.1943.

КЛИМЕНКО Гавриил Ефремович, р. в 1914 в д. Бородинка Унечского р-на Брянской обл., ряд. 39-го сп, погиб 9.12.1943.

КЛИМОВ Александр Петрович, р. в 1925, ряд. 350-го сп, погиб 2.3.1944.

КЛИМОВ Николай Потапович, р. в 1908 в Ивановской обл., лейт. 294-го ап, погиб 15.12.1943.

КЛИМОВИЧ Василий Григорьевич, р. в г. Гомель, ряд. 101-го сп, погиб 3.1.1944.

КЛИЩЕНКО Леон Федорович, р. в д. Долматово Унечского р-на Брянской обл., ряд., погиб 16.12.1943.

КЛОЧКОВ Павел Никифорович, р. в с. Недойка Буда-Кошелевского р-на, ряд. 470-го сп, погиб 15.12.1943.

КЛЮКВИН Андрей Дмитриевич, серж. 470-го сп, погиб 3.3.1944.

КНЯЗЕВ Виктор Васильевич, р. в г. Дзержинск Нижегородской обл., серж. 101-го сп, погиб 7.12.1943.

КОВАЛЕВ Андрей Григорьевич, р. в с. Первомайское Почепского р-на Брянской обл., ряд. 971-го сп, погиб 14.12.1943.

КОВАЛЕВ Дмитрий Павлович, р. в д. Семцы Почепского р-на Брянской обл., ряд. 971-го сп, погиб 15.12.1943.

КОВАЛЕВ Иван Григорьевич, р. в Воронежской обл., ряд. 667-го сп, погиб 25.2.1944.

КОВАЛЕВ Иван Спиридонович, р. в д. Прудок Гомельского р-на, ряд. 220-го сп, погиб 27.2.1944.

КОВАЛЕВ Николай Митрофанович, р. в д. Склимин Климовичского р-на Могилевской обл.

КОВАЛЕВ Николай Семенович, р. в 1901 в с. Синий Колодезь Новозыбковского р-на Брянской обл., ряд. 422-го сп, погиб 6.12.1943.

КОВБАН Андрей Захарович, р. в с. Дидковцы Бердичевского р-на Житомирской обл., серж. 39-го сп, погиб 15.1.1944.

КОВГАН Алексей Яковлевич, р. в г. Краснодар, ст. серж. 166-го сп, погиб 20.6.1944.

КОВТУН Андрей Николаевич, р. в 1915 в с. Николаевка Семеновского р-на Черниговской обл., ряд. 194-й сд, погиб 2.12.1943.

КОВЫЛИН Константин Акимович, р. в 1892, ряд. 350-го сп, погиб 7.3.1944.

КОДОЧНИКОВ Николай Захарович, серж. 15-го тб, погиб 23.11.1943.

КОЗИН Степан Егорович, р. в 1906 в с. Чернацкое Середино-Будского р-на Сумской обл., ряд. 277-го сп 175-й сд, погиб 3.12.1943.

КОЗЛЕНКО Артем Ефимович, р. в с. Кориць Ровенской обл., ряд. 1316-го сп, погиб 26.6.1944.

КОЗЛОВ Демьян Пахомович, р. в д. Фошное Клинцовского р-на Брянской обл., ряд. 101-го сп, погиб 1.12.1943.

КОЗЛОВ Павел Лукич, р. в Добрушском р-не Гомельской обл., ряд., умер от ран 17.12.1943.

КОЗЛОВ Роман Яковлевич, р. в д. Нововиноградов Жлобинского р-на, погиб в декабре 1943.

КОЗЛОВСКИЙ Анатолий Михайлович, р. в Тверской обл., ряд. 422-го сп, погиб 10.12.1943.

КОКОРЕВ Иван Алексеевич, ряд., умер от ран 17.12.1943.

КОКОРЕВ Павел Петрович, р. в станице Михайловская Краснодарского края, ряд., погиб 22.6.1944.

КОЛЕСОВ Михаил Андреевич, р. в г. Тверь, ряд. 760-го сп, погиб 9.12.1943.

КОЛЕСОВ Федор Тимофеевич, р. в 1925 в Алтайском крае, мл. серж. 4-й сд, погиб 11.2.1944.

КОЛМЫКОВ Борис Федорович, р. в д. Новая Злобинка Почепского р-на Брянской обл., ряд. 971-го сп, погиб 15.12.1943.

КОЛОМИЕЦ Федор Максимович, р. в 1912 в с. Даньковка Ильинецкого р-на Винницкой обл., ряд. 1312-го сп, погиб 20.6.1944.

КОЛОМЫЩЕВ Влас Иванович, р. в 1909 в с. Коржовка Унечского р-на Брянской обл., ряд. 39-го сп, погиб 16.12.1943.

КОМАРОВ Владимир Евлампиевич, ст. серж. 15-го тб, погиб 16.12.1943.

КОМАРОВ Иван Иванович, ряд. 356-го ап, погиб 15.12.1943.

КОМАРОВ Степан Савельевич, ряд. 717-го сп 170-й сд, погиб 16.12.1943.

КОМОЕД Трифон Андреевич, р. в 1912 в с. Смирновка Амурской обл., ряд., погиб 16.12.1943.

КОНДРАТЕНКО Виктор Васильевич, р. в 1925 в г. Полтава, Украина, серж., п/п 33904, погиб 29.2.1944.

КОНОНЕНКО Иван Федосьевич, ефр., погиб 14.12.1943.

КОНОНЕНКО Константин Андреевич, р. в 1922 в Донецкой обл., ст. лейт. 470-го сп 194-й сд, умер от ран 16.12.1943.

КОНОНОВ Петр Иванович, р. в Кемеровской обл., ряд. 470-го сп, погиб 15.12.1943.

КОНОШЕНКО Петр Фокович, р. в 1905 в г. Почеп Брянской обл., ряд. 971-го сп, погиб 15.12.1943.

КОНЬЧА Иван Дмитриевич, р. в 1906 в д. Лужки Унечского р-на Брянской обл., ряд. 766-го сп, погиб 15.12.1943.

КОНЬЧЕВ Иван Егорович, р. в 1908 в д. Б.Озера Октябрьского р-на, Татарстан, ряд. 969-го сп, погиб 12.1.1944.

КОНЫШЕВ Василий Алексеевич, р. в с. Ляхи Владимирской обл., ряд. 1-го сб, погиб 2.3.1944.

КОПКОВ Никита Семенович, р. в г. Ветка Гомельской обл., ряд. 1348-го сп, погиб 17.12.1943.

КОПЫЛОВ Владимир Михайлович, р. в с. Валуец Почепского р-на Брянской обл., ряд. 4-й сд, погиб 11.2.1944.

КОПЫЛОВ Наум Константинович, р. в д. Кургановка Клинцовского р-на Брянской обл., ряд. 101-го сп, убит 1.12.1943.

КОРЕНЬКОВ Иван Яковлевич, р. в Курской обл., ряд., погиб 7.3.1944.

КОРОБКО Дементий Михайлович, ряд. 391-го сп, умер от ран 17.12.1943.

КОРОБОВ Николай Яковлевич, р. в д. Кузьминское Свердловского р-на Орловской обл., ряд. 422-го сп, погиб 13.12.1943.

КОРОВИН Григорий Дмитриевич, р. в д. Змиевка Орловской обл., ряд. 422-го сп, погиб 16.12.1943.

КОРОВКИН Федор Андреевич, р. в д. Еремино Гомельского р-на, ряд. 39-го сп, умер от ран 16.2.1944.

КОРОЛЕВ Алексей Петрович, р. в 1922 в д. Малиновка Костюковичского р-на Могилевской обл., ряд. 350-го сп 96-й сд, умер от ран 10.3.1944.

КОРОЛЕВ Илья Николаевич, р. в с. Сельцы Почепского р-на Брянской обл., ряд. 101-го сп, умер от ран 29.2.1944.

КОРОЛЕВ Николай Афанасьевич, р. в п. Гряда Почепского р-на, ряд., п/п 25642, погиб 7.12.1943.

КОРОЛЕВ Ф.Ф., ряд., п/п 06717, погиб 11.2.1944.

КОРОЛЬ Сергей Демьянович, р. в с. Хотеевка Черниговской обл., ряд. 624-го сп, погиб 2.12.1943.

КОРОЛЬКЕВИЧ Парфен Филиппович, р. в п. Ленина Почепского р-на Брянской обл., ряд. 101-го сп, умер от ран 26.2.1944.

КОРОТЕЕВ Василий Семенович, р. в Воронежской обл., ряд. 969-го сп, погиб 12.1.1944.

КОРОТКИЙ Иван Андреевич, р. в 1919 в с. М.Вышков Новозыбковского р-на Брянской обл., ряд., погиб 27.11.1943.

КОРОТКИЙ Пантелей Савельевич, р. в с. Горск Городнянского р-на Черниговской обл., ряд., погиб 12.2.1944.

КОРОЧЕНКО Иван Григорьевич, р. в 1911 в д. Белогорица Унечского р-на Брянской обл., ефр. 39-го сп, погиб 25.2.1944.

КОРШУНОВ Дмитрий Андреевич, р. в Зубцовском р-не Тверской обл., ряд., умер 9.4.1944.

КОСАРЕВ Сергей Терентьевич, ст. серж. 15-го тб, погиб 10.2.1944.

КОСАЧЕВ Кузьма Савельевич, р. в с. Красное Брянской обл., ряд. 971-го сп, погиб 15.12.1943.

КОСМЫНИН Василий Григорьевич, р. в 1905 в г. Люберцы Московской обл., ряд., умер от ран 20.2.1944.

КОСТИКОВ Алексей Андреевич, р. в д. Троицкое Орловской обл., ряд. 422-го сп, погиб 6.12.1943.

КОСТРОМА Александр Федорович, р. в 1903 в Речицком р-не, ряд. 1312-го сп 17-й сд, погиб 20.6.1944.

КОСТРОМИЧЕНКО Алексей Васильевич, р. в 1925, ст. серж. 350-го сп, погиб 2.3.1944.

КОСТЮЧЕНКО Михаил Павлович, р. в 1904 в Новозыбковском р-не Брянской обл., ряд. 16-го сп, погиб 18.12.1943.

КОТЕНОК Андрей Петрович, р. в д. Дубровка Клинцовского р-на Брянской обл., ряд. 101-го сп, погиб 9.12.1943.

КОТЛЯРОВ Павел Алексеевич, р. в д. Еремино Гомельского р-на, ряд. 39-го сп, погиб 6.2.1944.

КОТОВ Алексей Сидорович, р. в 1918 в с. Каташин Новозыбковского р-на Брянской обл., ряд. 422-го сп, погиб 4.12.1943.

КОТОВ Григорий Петрович, р. в Черниговской обл., ряд. 1343-го сп, погиб 20.12.1943.

КОХАНЧИК Иван Давыдович, р. в Д. Лодочная Ачинского р-на Красноярского края, ряд., погиб 24.6.1944.

КОЧЕТКОВ Александр Иванович, р. в Мордовии, серж. 166-го сп, погиб 19.6.1944.

КОЧНЕВ Алексей Иосифович, р. в Новосибирской обл., ряд. 392-го сп 73-й сд, умер от ран 14.4.1944.

КОЧЯРЯН Самсон Георгиевич, р. в 1919 в г. Кировакан, Армения, ряд. 101-го сп, погиб 1.12.1943.

КОШКОВ Алексей Михайлович, р. в 1895 в Буда-Кошелевском р-не, ряд. 954-го сп, умер от ран 14.2.1944.

КРАВЦОВ Егор Борисович, р. в Ярцевском р-не Смоленской обл., ряд., погиб 26.3.1944.

КРАВЧЕНКО Николай Пименович, р. в д. Волокустичи Унечского р-на Брянской обл., ряд. 971-го сп, погиб 15.12.1943.

КРАВЧЕНКО Прокофий Николаевич, р. в 1901 в д. Криуши Новозыбковского р-на Брянской обл., ряд. 16-го сп, погиб 16.12.1943.

КРАСИЛЬНИКОВ Василий Васильевич, р. в г. Тверь, старш. 422-го сп, погиб 14.12.1943.

КРАСНАЯ Евдокия Евдокимовна, р. в 1922, ст. серж. 338-го сп, погибла 10.3.1944.

КРАСНОВСКИЙ Ефим Ильич, р. в 1893 в д. Зломное Жлобинского р-на, ряд., погиб 16.12.1943.

КРЕМАРЕВ Александр Семенович, р. в Климовском р-не Брянской обл., ряд. 391-го сп, погиб 11.12.1943.

КРЕПАК Василий Иванович, р. в с. Федоровка Барвенковского р-на Харьковской обл., ряд. 187-й ошр, погиб 30.5.1944.

КРИВЕНКО Порфирий Степанович, р. в 1914 в Макаровском р-не Киевской обл., ефр. 347-го тб, погиб 5.12.1943.

КРИВЕНКОВ Николай Александрович, ряд. 15-го тб, погиб 14.12.1943.

КРИВОЗУБОВ Владимир Иванович, р. в 1922 в Пензенской обл., ряд. 971-го сп, погиб 15.12.1943.

КРИВОНОСОВ Иван Иванович, р. в д. Кулаги Суражского р-на Брянской обл., ряд. 562-го сп, погиб 14.12.1943.

КРИВОШЕЕВ Иван Васильевич, р. в 1893 в д. Таранчет Канского р-на Красноярского края, ряд., погиб 13.12.1943.

КРИВОШЕЕВ Федор Михайлович, р. в г. Губкин Белгородской обл., ряд., погиб 5.12.1943.

КРОШЕНЕВ Иван Алексеевич, р. в 1923 в Нижегородской обл., ряд. 347-го тб, погиб 30.11.1943.

КРУГЛОВ Николай Григорьевич, ряд., погиб 14.12.1943.

КРУГЛОВ Павел Васильевич, р. в д. Плессо Тихвинского р-на Ленинградской обл., ст. лейт. 1-го осб, погиб 16.12.1943.

КРУТЬКО Иван Никифорович, ст. серж. 15-го тб, погиб 14.12.1943.

КРУТЫХ Николай Никифорович, ефр., погиб 17.12.1943.

КРЫЖАНОВСКИЙ Иван Никифорович, р. в г. Новосиль Орловской обл., ряд. 1316-го сп, погиб 19.6.1944.

КРЫЛОВ Алексей Дмитриевич, ефр. 971-го сп, погиб 14.12.1943.

КРЮКОВ Владимир Никанорович, р. в 1896 в г. Курск, ряд., умер от ран 26.2.1944.

КТИТОРОВ Андрей Степанович, р. в д. Девять Дубов Хотынецкого р-на Орловской обл., старш. 220-го сп, погиб 10.1.1944.

КУВОРЗИН Михаил Андреевич, р. в г. Астрахань, ряд., погиб 5.3.1944.

КУДИН Павел Васильевич, р. в с. Лохтня Почепского р-на Брянской обл., ряд., п/п 25642, погиб 7.12.1943.

КУДРЯВЦЕВ Анатолий Федорович, р. в 1917, 110-го сп, погиб 3.8.1941.

КУДРЯВЦЕВ Владимир Дмитриевич, р. в Ярославской обл., ряд., п/п 71623, погиб 31.5.1944.

КУЗМИН Федор Борисович, р. в д. Малиновка Северного р-на Оренбургской обл., серж. 220-го сп, погиб 10.1.1944.

КУЗМИН Яков Григорьевич, р. в п. Профинтерн Трубчевского р-на Брянской обл., ряд., погиб 23.12.1943.

КУЗНЕЦОВ Георгий Герасимович, р. в Омской обл., погиб 27.2.1944.

КУЗНЕЦОВ Иван Васильевич, р. в Удмуртии, ряд., погиб 5.3.1944.

КУЗНЕЦОВ Иван Кузьмич, р. в 1920 в Орловской обл., ряд. 971-го сп, погиб 15.12.1943.

КУЗНЕЦОВ Николай Васильевич, р. в г. Киров, ряд. 971-го сп, погиб 15.12.1943.

КУЗНЕЦОВ Николай Петрович, ряд. 407-го опаб, умер от ран 8.3.1944.

КУЗЬМИН Дмитрий Николаевич, р. в 1923 в Усольском р-не Иркутской обл., ряд., погиб 8.12.1943.

КУКУШКИН Андриан Степанович, р. в д. Горки Селижаровского р-на Тверской обл., ряд. 422-го сп, погиб 14.12.1943.

КУЛАКОВ Василий Петрович, р. в 1925 в с. Островное Мамонтовского р-на Алтайского края, ряд., погиб 21.6.1944.

КУЛИБАБА Иван Максимович, р. в 1911, серж. 350-го сп, погиб 7.3.1944.

КУПЦОВ Степан Федорович, р. в п. Ивановка Брянской обл., ряд. 101-го сп, погиб 1.12.1943.

КУРГУЗ Иван Григорьевич, р. в 1922 в д. Красновичи Унечского р-на Брянской обл., ряд., погиб 4.5.1944.

КУРГУЗ Сергей Яковлевич, р. в 1917 в Брянской обл., ряд. 39-го сп, погиб 13.1.1944.

КУРЕНКОВ Сергей Николаевич, р. в 1905 в с. Ивча Винницкой обл., мл. серж., погиб 14.12.1943.

КУРКОВ Анатолий Филиппович, р. в Тверской обл., ряд. 766-го сп, погиб 7.12.1943.

КУРОЧКИН Виктор Арефьевич, р. в 1910 в г. Самара, ряд., погиб 14.12.1943.

КУРЧЕНКО Григорий Семенович, р. в 1917 в д. Каташки Новозыбковского р-на Брянской обл., ряд. 422-го сп, погиб 11.12.1943.

КУСКОВ Иван Сергеевич, р. в 1908 в д. Козенки Унечского р-на Брянской обл., ряд. 101-го сп, погиб 15.12.1943.

КУСТ Федор Григорьевич, р. в д. Кустовка Клинцовского р-на Брянской обл., ряд. 101-го сп, погиб 8.12.1943.

КУСТАРЕВ Николай Михайлович, р. в 1916 в Московской обл., ряд., погиб 26.11.1943.

КУСТОБАЕВ Муллогар, р. в 1909, серж. 350-го сп, погиб 7.3.1944.

КУСТОВ Иван Егорович, р. в д. Морозовка Клинцовского р-на Брянской обл., ряд. 471-го сп, погиб 30.11.1943.

КУШИН Дмитрий Федосеевич, р. в 1919 в Харьковской обл., ст. серж. 115-го ур, погиб 5.12.1943.

ЛАВРЕНТЬЕВ Иван Владимирович, р. в 1906, кап. 331-го сп, погиб 1.2.1944.

ЛАДИНСКИЙ Денис Дмитриевич, р. в д. Писарево Почепского р-на Брянской обл., ряд. 971-го сп, погиб 14.12.1943.

ЛАДНОВ Кузьма Сергеевич, р. в 1920, ряд. 338-го сп, погиб 2.3.1944.

ЛАЗАРЕВ Егор Ильич, р. в п. Верховой Суражского р-на Брянской обл., ряд. 16-го сп, погиб 18.12.1943.

ЛАЗАРЕВ Федор Григорьевич, р. в Суражском р-не Брянской обл., ряд. 1-го сб, погиб 10.3.1944.

ЛАЗОВОЙ Петр Нефедович, р. в 1913, ст. серж. 350-го сп, погиб 7.3.1944.

ЛАПТЕВ Иван Федорович, лейт. 350-го сп, умер от ран 8.3.1944.

ЛАПЫКО Митрофан Кузьмич, р. в п. Симки Почепского р-на Брянской обл., ряд. 969-го сп, погиб 15.12.1943.

ЛАПЫКО Федор Михайлович, р. в с. Котляково Почепского р-на Брянской обл., ряд. 969-го сп, погиб 12.1.1944.

ЛАСКИН Александр Иванович, р. в Москве, серж. 391-го сп, погиб 16.12.1943.

ЛАШКОВ Алексей Кириллович, р. в с. Лопатни Клинцовского р-на Брянской обл., ряд., погиб 18.12.1943.

ЛЕБЕДЕВ Лев Васильевич, р. в 1924 в г. Луганск, мл. серж., погиб 23.12.1943.

ЛЕБЕДЕВ Василий Николаевич, р. в 1905, ряд. 350-го сп, погиб 7.3.1944.

ЛЕБЕДЕВ Николай Ильич, ряд., погиб 3.3.1944.

ЛЕВКИН Василий Павлович, р. в д. Комягино Брянской обл., ряд. 971-го сп, погиб 14.12.1943.

ЛЕВКИН Павел Петрович, р. в с. Мостье Ухоловского р-на Рязанской обл., ряд., п/п 45982, погиб 17.12.1943.

ЛЕЗГОВКА Тихон Данилович, р. в д. Стригово Почепского р-на Брянской обл., ряд. 971-го сп, погиб 9.12.1943.

ЛЕКСЮТИН Андрей Егорович, р. в д. Верхи Дятьковского р-на Брянской обл., ряд. 971-го сп, погиб 14.12.1943.

ЛЕОНОВИЧ Павел Арефьевич, р. в 1913 в г. Злынка Брянской обл., ряд. 624-го сп, погиб 30.11.1943.

ЛЕОНТЬЕВ Юрий Иванович, р. в Москве, ряд. 969-го сп, погиб 12.1.1944.

ЛЕПКО Николай Сергеевич, р. в с. Новое Песчаное Славгородского р-на Алтайского края, ряд. 39-го сп, погиб 7.2.1944.

ЛЕПШЕЕВ Николай Данилович, р. в с. Карповичи Семеновского р-на Черниговской обл., ряд. 422-го сп, погиб 4.12.1943.

ЛЕСКОВИЧ Михаил Германович, р. в д. Сельковка Городнянского р-на Черниговской обл., ряд. 954-го сп, погиб 22.11.1943.

ЛЕСНОЙ Александр Васильевич, р. в г. Мариуполь, ряд. 191-й ошр, погиб 24.6.1944.

ЛЕТАШКОВ Федор Максимович, р. в д. Радеево Буда-Кошелевского р-на, мл. лейт. 971-го сп, погиб 15.12.1943.

ЛЕЩЕВ Филипп Михайлович, р. в с. Хохол Воронежской обл., ряд., п/п 35420, погиб 17.12.1943.

ЛИС Алексей Ильич, р. в Мозырском р-не, ряд. 391-го сп, погиб 11.12.1943.

ЛИСИЦЫН Павел Петрович, р. в д. Крыловка Брянского р-на, ряд. 971-го сп, погиб 9.12.1943.

ЛИХАЧЕВ Иван Потапович, р. в д. Красно Слободка Почепского р-на Брянской обл., ряд. 971-го сп, погиб 15.12.1943.

ЛОБОК Василий Тимофеевич, ряд. 1348-го сп, погиб 22.12.1943.

ЛОКОТЬКОВ Николай Григорьевич, р. в с. Коренево Курской обл., ряд., п/п 64033, погиб 11.12.1943.

ЛОКТИКОВ Илья Иванович, р. в с. Колычево Брянского р-на, ряд., погиб 14.12.1943.

ЛОПАТКИН Дмитрий Степанович, р. в г. Киров, мл. серж. 220-го сп, погиб 16.1.1944.

ЛОШКОВ Алексей Кириллович, ряд., погиб 18.12.1943.

ЛУДАТ Михаил Романович, р. в с. Фаевка Новгород-Северского р-на Черниговской обл., ряд., умер от ран 22.12.1943.

ЛУКАШ Семен Васильевич, р. в Черниговской обл., ряд. 470-го сп, погиб 9.12.1943.

ЛУСКАНОВ Иван Пантелеевич, р. в д. Головинцы Гомельского р-на, ряд. 422-го сп, погиб 6.12.1943.

ЛЫНДИН Алексей Гавриилович, р. в д. Титяховка Климовского р-на Брянской обл., ряд. 624-го сп, погиб 6.12.1943.

ЛЫСЕНКО Михаил Андреевич, р. в г. Новгород-Северский Черниговской обл., ряд. 277-го сп, погиб 2.12.1943.

ЛЫСЕНКО Михаил Николаевич, р. в д. Злобинка Почепского р-на Брянской обл., ряд. 971-го сп, погиб 15.12.1943.

ЛЫСЕНКО Петр Яковлевич, р. в с. Миженки Почепского р-на Брянской обл., ряд. 971-го сп, погиб 15.12.1943.

ЛЫЧ Андрей Михайлович, р. в с. Каменская Слобода Новгород-Северского р-на Черниговской обл., ряд., умер от ран 9.12.1943.

ЛЯЛИКОВ Александр Николаевич, р. в д. Завражье Ярославской обл., ст. серж. 347-го тб, погиб 29.11.1943.

ЛЯЛИН Иван Федотович, р. в с. Воробьевка Черниговской обл., ряд., умер от ран 16.12.1943.

ЛЯЛИН Семен Егорович, р. в Кирово-Чепецком р-не Кировской обл., ряд. 422-го сп, погиб 16.12.1943.

ЛЯХОВ М.Ф., серж., погиб 10.12.1943.

ЛЯЩЕНКО Николай Степанович, р. в 1924 в Климовском р-не Брянской обл., погиб 2.12.1943.

МАЖИТОВ Абдраман, р. в 1914 в Кунашакском р-не Челябинской обл., ряд. 971-го сп, погиб 14.12.1943.

МАЙОРОВ Александр Васильевич, р. в 1909 в Москве, ст. лейт. 392-го сп, погиб 30.11.1943.

МАЙСУРОВ Абрам Николаевич, р. в Оловяннинском р-не Читинской обл., ряд., п/п 41490, погиб 4.12.1943.

МАКАРЕВИЧ Дмитрий Васильевич, р. в Мстиславском р-не Могилевской обл., ряд. 2-го осб, погиб 12.1.1944.

МАКАРЕНКО Степан Федорович, р. в д. Поповка Новгород-Северского р-на Черниговской обл., ряд. 954-го сп, погиб 25.11.1943.

МАКАРОВ Иван Егорович, р. в 1920 в Дмитриевском р-не Курской обл., ряд. 101-го сп, погиб 31.12.1943.

МАКОВИЧ Василий Михайлович, р. в 1915, ст. лейт. 338-го сп, погиб 10.3.1944.

МАКСИМЕНКО Василий Петрович, р. в Новгород-Северском р-не Черниговской обл., ряд. 470-го сп, умер от ран 16.12.1943.

МАЛАЕЦ Василий Александрович, р. в Харьковском р-не, ряд. 277-го сп, умер от ран 15.12.1943.

МАЛЕЕВ Василий Кузьмич, р. в Верхнетоемском р-не Архангельской обл., ряд., п/п 01090, погиб 5.12.1943.

МАЛИЕВ Максим Тихонович, р. в Россошанском р-не Воронежской обл., ряд. 1-го сб, погиб 2.3.1944.

МАЛОРОД Николай Пантелеевич, р. в Ростовской обл., мл. лейт., п/п 41464, погиб 12.11.1943.

МАЛОРОД Федор Федорович, р. в 1922 в Ипатовском р-не Ставропольского края, ряд. 17-й сд, погиб 21.6.1944.

МАЛЬЦЕВ Иван Иванович, р. в 1925, ряд. 350-го сп, погиб 2.3.1944.

МАЛЬЦЕВ Иван Павлович, р. в 1899 в Курской обл., ряд., погиб 8.12.1943.

МАНЖОС Николай Михайлович, р. в Унечском р-не Брянской обл., ряд. 39-го сп, погиб 26.12.1943.

МАНН Григорий Генрихович, р. в 1925 в г. Киев, ряд. 346-го тб, погиб 5.12.1943.

МАНТУЛИН Александр Николаевич, р. в Орловской обл., ряд., погиб 12.1.1944.

МАНЬКОВ Константин Иванович, р. в Клинцовском р-не Брянской обл., ряд. 776-го сп, погиб 14.12.1943.

МАРАЕВ Василий Леонтьевич, р. в г. Саратов, ряд., погиб 22.7.1941.

МАРЕНКОВ Иван Александрович, ряд. 15-го тб, погиб 28.11.1943.

МАРКИН Егор Степанович, р. в Боровском р-не Калужской обл., ряд. 39-го сп, погиб 12.1.1943.

МАРКИН Михаил Иванович, р. в Брянской обл., ряд. 971-го сп, погиб 10.12.1943.

МАРКИН Пимен Федорович, р. в 1905 в Прохоровском р-не Белгородской обл., ряд. 971-го сп, погиб 9.12.1943.

МАРТЮШЕВ Александр Иванович, р. в 1902 в Вачском р-не Нижегородской обл., ряд. 101-го сп, погиб 3.1.1944.

МАРЧЕНКО Борис Арсентьевич, р. в 1915 в Унечском р-не Брянской обл., ряд. 39-го сп, погиб 7.2.1944.

МАРЧЕНКО Владимир Андреевич, р. в д. Гелин Жлобинского р-на, умер от ран 21.5.1944.

МАРЫНЫЧЕВ Александр Григорьевич, р. в Щелковском р-не Московской обл., ряд., п/п 01002, погиб 20.12.1943.

МАСАЛЬСКИЙ Константин Павлович, р. в Егорлыкском р-не Ростовской обл., ефр., умер от ран 14.12.1943.

МАТВЕЕНКО Иван Тимофеевич, р. в Унечском р-не Брянской обл., 971-й сп, погиб 15.12.1943.

МАТВИЕНКО Алексей Иванович, р. 20.3.1922 в Унечском р-не Брянской обл., ряд. 766-го сп, погиб 12.12.1943.

МАТОРНЫЙ Степан Аверьянович, р. в Днепропетровской обл., кап., погиб 17.12.1943.

МАШУТИКОВ Иван Иванович, р. в 1921 в Пичаевском р-не Тамбовской обл., старш. 191-й ошр, погиб 23.6.1944.

МЕДВЕДЕВ Николай Петрович, ряд. 350-го сп, погиб 2.3.1944.

МЕЖЕЙНИКОВ Петр Аврамович, р. в Гомельском р-не, ряд., погиб 12.1.1944.

МЕЛЬНИК Емельян Яковлевич, р. в Березновском р-не Ровенской обл., ряд. 1312-го сп, погиб 20.6.1944.

МЕЛЬНИКОВ Георгий Александрович, лейт. 15-го тб, погиб 14.12.1943.

МЕЛЬНИКОВ Николай Иванович, р. в Клинцовском р-не Брянской обл., ряд. 1-го осб, погиб 19.12.1943.

МЕЛЬНИЧУК Николай Григорьевич, р. в 1918 в Немировском р-не Винницкой обл., ряд., погиб 14.12.1943.

МЕНГАРАЕВ Менгарай, р. в Куединском р-не Пермской обл., мл. серж., п/п 18807, погиб 16.12.1943.

МЕНЯЙЛЕНКО Иван Максимович, р. в 1913 в Саратовской обл., лейт. 39-го сп, погиб 5.1.1944.

МЕРЗЛЫКИН Михаил Гавриилович, р. в 1924 в д. Павловка Токаревского р-на Тамбовской обл., ряд. 73-й сд, погиб 16.3.1944.

МЕРХАМЕДОВ Миртурегин, р. в Узбекистане, ряд. 39-го сп, умер от ран 24.2.1944.

МЕТЛОШ Борис Филиппович, р. в Москве, ст. серж. 220-го сп, погиб 27.2.1944.

МЕХЕДОВ Александр Александрович, р. в 1914, ряд. 331-го сп, погиб 9.3.1944.

МИЛЕХИН Василий Егорович, р. в Брянской обл., ряд. 3 осб, погиб 18.12.1943.

МИРОЛЮБОВ Иван Иванович, р. в 1905 в Сусанинском р-не Костромской обл., ряд. 39-го сп, погиб 14.12.1943.

МИРОНОВ Михаил Михайлович, р. в Брянской обл., ряд. 971-го сп, погиб 7.12.1943.

МИРОНОВ Николай Михайлович, р. в 1918 в с. Казаково Арзамасского р-на Нижегородской обл., ряд., погиб 26.11.1943.

МИСНИКОВ Егор Петрович, р. в Клинцовском р-не Брянской обл., ряд. 101-го сп, погиб 1.12.1943.

МИСНИКОВ Федор Моисеевич, р. в Красногорском р-не Брянской обл., ряд. 101-го сп, погиб 3.1.1944.

МИСЬКО Даниил Яковлевич, р. в 1922 в Дубровицком р-не Ровенской обл., ряд. 1316-го сп, погиб 19.6.1944.

МИХАЙЛОВ Александр Иосифович, р. в Юрьев-Польском р-не Владимирской обл., ст. серж. 101-го сп, погиб 15.12.1943.

МИХАЙЛОВ Алексей Матвеевич, р. в 1923 в Щигровском р-не Курской обл., ряд., в/ч 61906, погиб 15.12.1943.

МИХАЙЛОВ Андрей Евдокимович, р. в Борисоглебском р-не Воронежской обл., погиб 2.12.1943.

МИХАЙЛОВ Егор Родионович, р. в 1902 в Лебедянском р-не Липецкой обл., мл. серж. 422-го сп, погиб 12.12.1943.

МИХАЙЛОВ Николай Васильевич, р. в Рязанской обл., серж., умер от ран 26.2.1944.

МИХАЙЛОВ Прокофий Федорович, р. в 1907 в Солнцевском р-не Курской обл., серж. 347-го тб, погиб 23.11.1943.

МИХАЛЬКОВ Александр Семенович, р. в д. Фителевка Золотухинского р-на Курской обл., 1348-го сп, погиб 17.12.1943.

МИХЕЕВ Александр Николаевич, р. в 1924 в г. Богородицк Тульской обл., лейт. 101-го сп, погиб 3.3.1944.

МИШАКИН Владимир Степанович, р. в Льговском р-не Курской обл., ряд., п/п 01090, погиб в 1943.

МИШИН Василий, р. в Ленинском р-не Тульской обл., погиб 17.12.1943.

МОЖАЕВ Михаил Григорьевич, р. в Брянской обл., ряд., погиб 11.2.1944.

МОИСЕЕНКО Гавриил Степанович, р. в 1925 в с. Лариновка Новгород-Северского р-на Черниговской обл., ряд., погиб 28.11.1943.

МОИСЕЕНКО Яков Степанович, р. в г. Полтава, ряд. 470-го сп, погиб 12.12.1943.

МОЛЧАНОВ Кузьма Андреевич, р. в Мелеузовском р-не, Башкортостан, ряд. 1392-го зап, погиб 3.1.1944.

МОРГУН Андрей Яковлевич, р. в с. Бирино Новгород-Северского р-на Черниговской обл., ряд. 954-го сп, погиб 27.11.1943.

МОРОЖЕЦ Анатолий Иосифович, ряд. 194-й сд, умер от ран 8.3.1944.

МОРОЗ Анатолий Семенович, р. в г. Семеновка Черниговской обл., ряд. 422-го сп, погиб 5.12.1943.

МОРОЗ Николай Власович, р. в Унечском р-не Брянской обл., ряд. 971-го сп, погиб 15.12.1943.

МОРОЗОВ Иван Степанович, р. в 1910 в Лысковском р-не Нижегородской обл., ряд., погиб 15.12.1943.

МОРОЗОВ Михаил Назарович, р. в 1923, ряд. 350-го сп, погиб 7.3.1944.

МОСИН Анатолий Иванович, р. в Брянской обл., ряд. 2-го осб, погиб 17.12.1943.

МОТОВИЛОВ Дмитрий Андреевич, р. в г. Кемерово Кемеровской обл., ряд. 470-го сп, погиб 22.12.1943.

МОХУЛЯ Анатолий Анисимович, р. в Городокском р-не Хмельницкой обл., кап. 422-го сп, умер от ран 18.12.1943.

МОЧАЛОВ Владимир Леонтьевич, р. в 1924 в Речицком р-не Гомельской обл., ряд. 470-го сп, умер от ран 8.12.1943.

МОШЕНСКИЙ Иван Антонович, р. в г. Дзержинск Донецкой обл., старш., умер от ран 6.12.1943.

МОШКОВ Борис Константинович, мл. лейт. 15-го тб, погиб 28.11.1943.

МУЖЕВ Николай Михайлович, р. в 1925 в Свердловской обл., ряд., погиб 14.12.1943.

МУЗЫКИН Андрей Семенович, р. в Ветковском р-не Гомельской обл., серж., п/п 1343, погиб 24.12.1943.

МУРАТОВ Джура, серж. 1316-го сп, погиб в июле 1944.

МУХАМЕДОВ Турсун, р. в Узбекистане, ряд., погиб 24.2.1944.

МУХАМЕТОВ Таш, р. в Узбекистане, ряд., умер от ран 23.12.1943.

МУХИН Федор Николаевич, р. в Вяземском р-не Смоленской обл., ряд., погиб 12.1.1944.

МЫСЛИВЦЕВ Сергей Викторович, р. в 1924 в Валуйском р-не Белгородской обл., ряд., умер от ран 14.12.1943.

МЯКИШЕВ Николай Иванович, р. в 1913 в г. Санкт-Петербург, майор 470-го сп, погиб 19.12.1943.

МЯСНИК Евстафий Демидович, р. в 1899 в Климовском р-не Брянской обл., ряд., погиб 6.12.1943.

НАЗАРЕНКО Павел Константинович, ефр. 1316-го сп, погиб в июле 1944.

НАЗАРОВ Николай Петрович, р. в 1897, умер от ран 5.3.1944.

НАКРАЙНИКОВ Егор Дмитриевич, р. в 1918 в Самарской обл., ст. серж., погиб 10.12.1943.

НАПАЛОВ Елизар Никифорович, р. 17.12.1923 в Семеновском р-не Черниговской обл., ряд., п/п 03583, погиб 17.3.1943.

НАРМАНГОВ Хаит, р. в Таджикистане, ст. серж., умер от ран 30.3.1944.

НАУМОВ Сергей Иванович, р. в Новоусманском р-не Воронежской обл., ряд., погиб 27.11.1943.

НЕГОДЯЕВ Макар Павлович, р. в Воронежской обл., ряд., п/п 61453, погиб 16.12.1943.

НЕДЕЛЯЕВ Константин Гавриилович, р. в 1921 в Читинской обл., лейт. 1-го осб, погиб 16.12.1943.

НЕКРАСОВ Петр Васильевич, р. 14.6.1922 в Щигровском р-не Курской обл., ефр., п/п 64033, погиб 18.12.1943.

НЕМАЕВ Федот Егорович, р. в Зубово-Полянском р-не, Мордовия, ряд. 116-го осб, погиб 27.12.1943.

НЕМЫТИКОВ Александр Федорович, р. в 1925, серж. 350-го сп, погиб 2.3.1944.

НЕСТЕРОВ Александр Гавриилович, р. в 1923, лейт. 338-го сп, погиб 3.3.1944.

НЕСТЕРОВ Егор Федорович, р. в Бобровском р-не Воронежской обл., ряд. 1316-го сп, погиб 19.6.1944.

НЕЧАЕВ Николай Поликарпович, р. в Почепском р-не Брянской обл., ряд. 971-го сп, погиб 15.12.1943.

НЕШИТОЙ Иван Григорьевич, р. в 1914 в Новозыбковском р-не Брянской обл., ряд. 954-го сп, погиб 25.6.1943.

НИКИШОНКОВ Николай Васильевич, р. в Брянской обл., ряд. 971-го сп, погиб 9.12.1943.

НИКОЛАЕВ А.П., ряд., погиб 14.12.1943.

НИКОЛАЕВ В.В., ряд., погиб 19.12.1943.

НИКОЛАЕВ Григорий Семенович, р. в Свердловской обл., ст. лейт. 624-го сп, погиб 8.12.1943.

НИКОЛАЕВ Михаил Петрович, мл. лейт. 15-го тб, погиб 27.11.1943.

НИКОЛАЕВ Николай Матвеевич, р. в Стерлибашевском р-не, Башкортостан, серж. 971-го сп, погиб 15.12.1943.

НИКОЛИН Иван Васильевич, р. в 1925 в Почепском р-не Брянской обл., ряд. 971-го сп, погиб 9.12.1943.

НИКОЛЬСКИЙ Н.Л., ст. лейт., погиб 4.1.1944.

НИКОНОРОВ Алексей Георгиевич, р. в Истринском р-не Московской обл., ряд., умер от ран 13.1.1944.

НИКОНОРОВ Семен Павлович, р. в Мошенском р-не Новгородской обл., ряд., п/п 20580, погиб 26.11.1943.

НОВИКОВ Александр Васильевич, р. в Октябрьском р-не Кировской обл., серж. 154-го омсб, погиб 16.12.1943.

НОВИКОВ Александр Яковлевич, р. в Свердловском р-не Орловской обл., ряд. 967-го сп, пропал без вести 15.12.1943.

НОВИКОВ Василий Григорьевич, р. в 1924 в Трубчевском р-не Брянской обл., ряд. 624-го сп, погиб 2.12.1943.

НОВИКОВ Василий Михайлович, р. в 1924, ряд. 350-го сп, погиб 7.3.1944.

НОВИКОВ Иван Васильевич, р. в Уярском р-не Красноярского края, ряд. 971-го сп, погиб 15.12.1943.

НОВИКОВ Константин Никандрович, р. в 1895, серж. 350-го сп, погиб 7.3.1944.

НОВИЧКОВ Александр Сергеевич, р. в 1924, ряд. 350-го сп, погиб 3.3.1944.

НОВОДВОРСКИЙ Петр Онуфриевич, р. в 1910 в г. Мариуполь Донецкой обл., серж., погиб 16.12.1943.

НОВОЧИХИН Ефим Михайлович, р. в 1915 в Новозыбковском р-не Брянской обл., ряд., погиб 11.12.1943.

НОСИК Филипп Моисеевич, ст. серж., погиб 29.11.1943.

НОСОВ Григорий Павлович, р. в 1912, ряд. 350-го сп, погиб 2.3.1944.

НУРБЕРДЫЕВ Нурсаргат, р. в 1925, ряд. 350-го сп, погиб 2.3.1944.

ОБЕРНИХАН Николай Дмитриевич, р. в 1924 в с. Маслова-Пристань Шебекинского р-на Белгородской обл., ряд., п/п 36883, погиб 17.12.1943.

ОБЛИНОВ Алексей Михайлович, р. в 1912 в Ядринском р-не, Чувашия, ряд. 971-го сп, погиб 15.12.1943.

ОВСЯННИКОВ Михаил Григорьевич, р. в 1925, серж. 350-го сп, погиб 2.3.1944.

ОВСЯННИКОВ Федор Тихонович, р. в 1909 в г. Краснокамск Пермской обл., ряд. 1-го сб, погиб 2.3.1944.

ОВЧАРЕНКО Иван Степанович, р. в Тюлькубасском р-не, Казахстан, серж., погиб 15.12.1943.

ОЖУХОВСКИЙ Анатолий Ананьевич, р. в г. Екатеринбург, мл. серж., п/п 64001, погиб 16.12.1943.

ОЗАРЧУК Иван Севастьянович, р. в Гошанском р-не Ровенской обл., ряд. 1312-го сп, погиб 20.6.1944.

ОКОМИН Николай Алексеевич, р. в Меленковском р-не Владимирской обл., гв. серж., п/п 11716, погиб 29.11.1943.

ОКУЛЬШИН Владимир Георгиевич, ряд. 470-го сп, погиб 2.12.1943.

ОКУНЕВ Алексей Ильич, р. в Московской обл., ряд. 187-й ошр, погиб 9.6.1944.

ОЛЬХОВСКИЙ Яков Андреевич, р. в 1906 в г. Магнитогорск Челябинской обл., серж., умер от ран 16.3.1944.

ОМЕЛЬЧУК Владимир Александрович, р. в Москве, ряд. 1-го осб, погиб 2.3.1944.

ОРАВ Юрий Михайлович, р. в Москве, ряд., умер от ран 19.3.1944.

ОРЛИН Иван Иванович, р. в Семеновском р-не Черниговской обл., ряд. 422-го сп, умер от ран 16.12.1943.

ОРЛОВ Н., ряд., погиб 17.12.1943.

ОРЛОВ Юрий Владимирович, р. в 1920 в Москве, ряд. 350-го сп 69-й сд, умер от ран 19.3.1944.

ОСИПОВ Василий Егорович, р. в Кинельском р-не Самарской обл., гв. серж., погиб 29.11.1943.

ОСИПОВ Ефим Семенович, р. 15.6.1918 в Липецкой обл., ряд. 422-го сп, погиб 8.12.1943.

ПАБУНЕН С.И., ряд., погиб 14.12.1943.

ПАВЛИК Анатолий Степанович, р. в 1923 в Семеновском р-не Черниговской обл., ряд. 422-го сп, погиб 12.12.1943.

ПАВЛОВ Антон Михайлович, р. в Новгород-Северском р-не Черниговской обл., ряд. 470-го сп, погиб 8.12.1943.

ПАВЛОВ Василий Павлович, р. в Москве, ряд. 971-го сп, погиб 10.12.1943.

ПАВЛОВ Дмитрий Васильевич, р. в 1905, ряд. 350-го сп, погиб 7.3.1944.

ПАВЛУШОВ Павел Пименович, р. в 1906 в Егорлыкском р-не Ростовской обл., ряд. 1-го сб, погиб 2.3.1944.

ПАДАЛЬКО Федор Иванович, р. в 1915 в Унечском р-не Брянской обл., ефр., погиб 11.2.1944.

ПАЙКОВ Ефим Евстафьевич, р. в д. Дмитриево Сафоновского р-на Смоленской обл., ряд. 971-го сп, пропал без вести 15.12.1943.

ПАЛЕНОК Василий Федорович, р. в Клинцовском р-не Брянской обл., ряд. 2-го осб, прогиб 12.1.1944.

ПАНТЕЛЕЕВ Владимир Александрович, р. в г. Кокчетав, Казахстан, серж. 971-го сп, погиб 15.12.1943.

ПАНЮКОВ Петр Михайлович, ряд. 15-го тб, погиб 29.11.1943.

ПАРУКОВ Петр Иванович, р. в 1918 в Добрушском р-не, ряд. 17-й сд, погиб 7.12.1943.

ПАРШИКОВ Иван Григорьевич, р. в Шиловском р-не Рязанской обл., ряд. 971-го сп, погиб 14.12.1943.

ПАСТУШЕНКО Андрей Яковлевич, р. в 1912 в с. Каменка Середино-Будском р-не Сумской обл., ефр. 170-й сд, умер от ран 11.12.1943.

ПАШКОВ Иван Иванович, р. в Архангельской обл., старш., погиб 6.5.1944.

ПАШКОВСКИЙ Александр Казимирович, р. в Брянской обл., ряд. 812-га ап, погиб 15.12.1943.

ПАШТОХОВ Андрей Николаевич, р. в Красногорском р-не Брянской обл., ряд. 3-го осб, погиб 18.12.1943.

ПЕНЕРОВ Иван Иванович, р. в 1913, мл. серж. 350-го сп, погиб 2.3.1944.

ПЕСЧАСОВ Михаил Ефимович, р. в 1923 в г. Канск Красноярского края, мл. лейт. 347-го тб, погиб 29.11.1943.

ПЕТРЕЕВ Тимофей Федорович, р. в Брянской обл., ряд. 101-го сп, умер от ран 17.1.1944.

ПЕТРОВ Александр Трофимович, р. в 1922, ряд. 350-го сп, погиб 7.3.1944.

ПЕТРОВ Григорий Иванович, р. в г. Самара, ряд. 422-го сп, умер 16.12.1942.

ПЕТРИКОВ Трофим Петрович, р. в 1912 в Унечском р-не Брянской обл., ряд. 39-го сп, погиб 16.12.1943.

ПЕТРОВЦЕВ Устин Никитич, р. в 1906 в Речицком р-не, ряд. 422-го сп 170-й сд, погиб 12.12.1943.

ПЕТРУШКИН Никита Прокофьевич, р. в Хвостовичском р-не Калужской обл., ряд. 969-го сп, погиб 12.1.1944.

ПЕТУХОВ Василий Григорьевич, р. в с. Кукушка Челябинской обл., серж., п/п 18807, погиб 17.12.1943.

ПЕСТОВ Яков Иванович, р. в 1896 в Уржумском р-не Кировской обл., ряд., п/п 3390, погиб 29.2.1944.

ПЕШКОВ Павел Терентьевич, р. в 1907 в Добринском р-не Липецкой обл., ряд. 391-го сп, погиб 16.12.1943.

ПИЛЮЛЬКО Иван Александрович, р. в д. Подхваево Жлобинского р-на, ряд. 422-го сп, умер от ран 28.12.1943.

ПИСАРЕВ Иван Григорьевич, р. в 1914, мл. лейт. 350-го сп, погиб 10.2.1944.

ПИСАРЕНКО Василий Савельевич, р. в Петровском р-не Ставропольского края, ряд., погиб 3.3.1944.

ПИСКУНОВ Евгений Алексеевич, р. в Вытегорском р-не Вологодской обл., ряд. 422-го сп, погиб 14.12.1943.

ПИЧУРИЦА Василий Иванович, р. в Почепском р-не Брянской обл., ряд. 971-го сп, погиб 15.12.1943.

ПИЩАКОВ Владимир Васильевич, р. в 1922, ряд. 350-го сп, погиб 7.3.1944.

ПОБУДИЛИН Егор Трофимович, р. в 1925 в Почепском р-не Брянской обл., ряд. 971-го сп, погиб 15.12.1943.

ПОДДУБНЫЙ Иван Алексеевич, р. в 1909 в Климовском р-не Брянской обл., ряд., погиб 16.12.1943.

ПОДКОПАЕВ Иван Никитич, р. в Москве, серж., п/п 14370, погиб 16.12.1943.

ПОДКОРЫТОВ Виктор Иванович, р. в д. Толмачево Алапаевского р-на Свердловской обл., гв. ряд., п/п 03164, погиб 18.12.1943.

ПОДОСЕНОВ Александр Александрович, р. в 1905 в Москве, ряд., погиб 14.12.1943.

ПОДЧЕКО Кондрат Семенович, р. в Унечском р-не Брянской обл., ряд., погиб 7.12.1943.

ПОКАЛЯКИН Николай Васильевич, р. в 1911 в Краснобаковском р-не Нижегородской обл., ряд., погиб 13.10.1944.

ПОКАМЕСТОВ Иван Сергеевич, р. в д. Урицкое Гомельского р-на, ряд. 39-го сп, умер 27.1.1944.

ПОЛЕНОК Иван Васильевич, р. в Клинцовском р-не Брянской обл., ряд. 101-го сп, погиб 16.12.1943.

ПОЛИТАЕВ Георгий Емельянович, р. в г. Оренбург, ряд. 971-го сп, погиб 15.12.1943.

ПОЛОВКОВ Свирид Свиридович, р. в 1920 в д. Литвиновичи Кормянского р-на, ряд., п/п 48028, погиб 16.12.1943.

ПОЛОЦКИЙ Иван Андрианович, р. в 1925, ряд. 350-го сп, погиб 7.3.1944.

ПОЛТОРАЦКИЙ Павел Иванович, р. в с. Жадово Семеновского р-на Черниговской обл., ряд., п/п 91064, погиб 17.12.1943.

ПОЛЯКОВ В.С., ряд., погиб 19.12.1943.

ПОЛЯКОВ Георгий Степанович, р. в 1918 в Гомеле, ряд., погиб 16.12.1943.

ПОЛЯКОВ Григорий Васильевич, р. в Брянской обл., ряд. 971-го сп, погиб 14.12.1943.

ПОПОВ Ефим Александрович, р. в 1907 в Новозыбковском р-не Брянской обл., умер от ран 14.12.1943.

ПОПОВ Леонид Евдокимович, р. в Измаильском р-не Одесской обл., мл. лейт. 971-го сп, погиб 14.12.1943.

ПОПОВ Николай Иванович, р. в 1923, ряд. 350-го сп, погиб 2.3.1944.

ПОПОВ Сергей Арсеньевич, р. в Вохомском р-не Костромской обл., лейт. 971-го сп, погиб 14.12.1943.

ПОРОШКОВ Андрей Сергеевич, р. в Пучежском р-не Ивановской обл., ряд., умер от ран 11.12.1943.

ПОСЫЛАЕВ Николай Федорович, р. в Орловской обл., ряд. 391-го сп, погиб 14.12.1943.

ПОТАПОВ Сергей Григорьевич, р. в Кумертауском р-не, Башкортостан, ряд. 971-го сп, погиб 15.12.1943.

ПОТОЦКИЙ Ларион Иванович, р. в Почепском р-не Брянской обл., ряд. 971-го сп, погиб 14.12.1943.

ПОХИБЕНКО Иван Иосифович, р. в с. Туроово Абанского р-на Красноярского края, радиотелеграфист 812-го ап, погиб 16.12.1943.

ПРЕСНЯКОВ Николай Андреевич, р. в 1912 в Октябрьском р-не Оренбургской обл., ефр. 211-го сп, погиб 8.12.1943.

ПРИСЕКА Иван Ефимович, р. в Почепском р-не Брянской обл., ряд. 971-го сп, погиб 15.12.1943.

ПРИХОДЬКО Алексей Денисович, р. в с. Бушовка Городнянского р-на Черниговской обл., ряд. 1345-го сп, погиб 17.12.1943.

ПРИХОДЬКО Андрей Иванович, р. в 1900 в г. Гомеле, ряд., погиб 2.12.1943.

ПРИЩЕП Иван Андреевич, р. в Клинцовском р-не Брянской обл., ряд. 101-го сп, погиб 8.12.1943.

ПРОКОПЕНКО Гавриил Федорович, р. в 1925 в пос. Заречье Мглинского р-на Брянской обл., ряд., погиб 5.2.1944.

ПРОКОПЧУК Владимир Антонович, р. в 1919 в Сковородинском р-не Амурской обл., ряд., погиб 4.12.1943.

ПРОНОШИН Дмитрий Сергеевич, серж. 15-го тб, погиб 14.12.1943.

ПРОСИН Ермолай Николаевич, р. в Краснобаковском р-не Горьковской обл., ряд. 954-го сп, погиб 27.11.1943.

ПРОСТОМОЛОТОВА Мария Захаровна, р. в 1924, серж. 338-го сп, погибла 10.3.1944.

ПРОХОРЕНКО Владимир Яковлевич, р. в 1925 в д. Митково Климовского р-на Брянской обл., ряд. 616-го сп, умер от ран 4.12.1943.

ПРОХОРОВ Петр Антонович, р. в Унечском р-не Брянской обл., ряд. 39-го сп, умер 27.1.1944.

ПРОЦКИН Петр Григорьевич, р. в Клинцовском р-не Брянской обл., ряд. 2-го осб, погиб 17.12.1943.

ПРОШИН Александр Васильевич, р. в 1925, ряд. 350-го сп, погиб 7.3.1944.

ПРУДНИКОВ Иван Акимович, р. в Курской обл., мл. серж., погиб 2.12.1943.

ПУЗАНОВ Иван Степанович, р. в Почепском р-не Брянской обл., ряд. 971-го сп, погиб 15.12.1943.

ПУЗИК Дмитрий Федорович, р. в 1926 в д. Зарбуда Унечского р-на Брянской обл., ряд., погиб 6.2.1944.

ПУЗИН И.В., ряд., погиб 17.12.1943.

ПУПОК Николай Артемович, р. в с. Ивановка Семеновского р-на Черниговской обл., ряд. 422-го сп, погиб 14.12.1943.

ПУРИГА Игнат Григорьевич, р. в Семеновском р-не Черниговской обл., ряд. 413-го сп, погиб 29.4.1944.

ПУСТОВОЙТОВ Петр Захарович, р. в Почепском р-не Брянской обл., ряд. 971-го сп, погиб 14.12.1943.

ПЫКА Алексей Иванович, р. в 1924 в Унечском р-не Брянской обл., ряд., погиб 1.12.1943.

ПЫКИН Василий Федорович, р. в Почепском р-не Брянской обл., ряд. 971-го сп, погиб 9.12.1943.

ПЫШКЕВИЧ Василий Петрович, р. в 1915 в Новозыбковском р-не Брянской обл., ряд., умер от ран 15.12.1943.

ПЮРВЕЕВ Бадма Доржиевич, р. в г. Элиста, Калмыкия, ряд., погиб 9.12.1943.

ПЯЛИКОВ Александр Николаевич, р. в 1924 в Некоузском р-не Ярославской обл., ст. серж. 347-го тб, погиб 29.11.1943.

ПЯХОН М.Ф., ряд., погиб 10.12.1943.

РАДЖАБОВ Махмадам, р. в Дангаринском р-не, Таджикистан, ряд. 971-го сп, погиб 15.12.1943.

РАДЧЕНКО Федор Михайлович, р. в 1909 в Новозыбковском р-не Брянской обл., ряд., погиб 29.11.1943.

РАЗИЗНА Михаил Тимофеевич, р. в Уманском р-не Черкасской обл., серж. 347-го тб, погиб 29.11.1943.

РАЗЛУКИН Егор Андреевич, р. в Павлово-Посадском р-не Московской обл., ряд. 277-го сп, погиб 4.12.1943.

РАЗНОТОВСКИЙ Николай Андреевич, р. в Почепском р-не Брянской обл., ряд. 971-го сп, погиб 15.12.1943.

РАЗОРЕНКОВ Александр Михайлович, р. в 1924 в Москве, мл. лейт. 346-го тб, погиб 29.11.1943.

РАЗУМЕЙКО Николай Денисович, р. в Семеновском р-не Черниговской обл., ряд., погиб 15.11.1943.

РАСТОРГИН Николай Дмитриевич, р. в 1925 в г. Саратов, мл. серж. 971-го сп, погиб 15.12.1943.

РАФИКОВ Рафаил Агафарович, р. в Стерлитамакском р-не, Башкортостан, ряд. 971-го сп, погиб 15.12.1943.

РАХМАТОВ Баймат, р. в Джаркурганском р-не, Узбекистан, ряд. 422-го сп, погиб 6.12.1943.

РЕБЕНОК Степан Константинович, р. в 1907 в с. Николаевка Семеновского р-на Черниговской обл., ряд. 175-й сд, погиб 12.12.1943.

РЕВЕНЬКОВ Николай Алексеевич, р. в д. Чукилово Ивановской обл., ряд. 101-го сп, погиб 8.12.1943.

РЕДЬКО Василий Федорович, р. в Серебнянском р-не Черниговской обл., ефр. 1316-го сп 17-й сд, погиб 26.6.1944.

РЕТИНСКИЙ Сергей Данилович, р. в 1924 в д. Ретинская Покровского р-на Орловской обл., ряд., погиб 1.12.1943.

РЕШЕТНИКОВ Михаил Изосимович, р. в 1922, 41-я орр, погиб 3.2.1944.

РЕШЕТНИКОВ Николай Игнатьевич, р. в Клинцовском р-не Брянской обл., ряд. 101-го сп, погиб 10.12.1943.

РИЗАЕВ Алихан, р. в 1912, ряд. 350-го сп, погиб 7.3.1944.

РИМША Николай Васильевич, р. в 1916 в Речицком р-не, ряд. 422-го сп 170-й сд, погиб 15.12.1943.

РОГОВЦОВ Федор Яковлевич, р. в Жлобинском р-не, ряд. 391-го сп, погиб 12.12.1943.

РОЖКОВ Исак Ефимович, р. в 1903 в Новозыбковском р-не Брянской обл., ряд., погиб 16.12.1943.

РОЖКОВ Николай Афанасьевич, р. в 1911 в Новозыбковском р-не Брянской обл., ряд. 422-го сп, погиб 6.12.1943.

РОКАЧЕВ Василий Федорович, р. в г. Зерноград Ростовской обл., ст. лейт. 356-го сп, погиб 15.12.1943.

РОМАНОВ Василий Ефимович, р. в Ковылкинском р-не, Мордовия, ряд. 971-го сп, погиб 15.12.1943.

РОМАНОВ Вениамин Григорьевич, р. в 1907 в Самарской обл., ряд. 422-го сп 170-й сд, погиб 14.12.1943.

РОСТОВЦЕВ Дмитрий Борисович, р. в 1913 в Брянской обл., капит., п/п 70367, погиб 15.12.1943.

РОСТОВЦЕВ Иван Николаевич, р. в 1917 в г. Брянск, ряд. 1-го осб, 120-й осбр, погиб 18.12.1943.

РОТОВ Николай Павлович, р. в Почепском р-не Брянской обл., ряд. 971-го сп, погиб 15.12.1943.

РОФИЕВ Мурза, р. в 1915 в Узбекистане, ряд., п/п 70587, погиб 2.12.1943.

РУБЦОВ Федор Филиппович, р. в 1909, стар. 350-го сп, погиб 3.3.1944.

РУДАНКОВ Владимир Родионович, р. в Брянской обл., ряд. 971-го сп, погиб 9.12.1943.

РУДЕНКО Борис Александрович, р. в 1923 в г. Ленинград, ст. лейт., п/п 28961, погиб 16.12.1943.

РУДЕНКО Иван Трофимович, р. в 1921 в Криворожском р-не Днепропетровской обл., мл. лейт. 1-го сб 160-й сбр, погиб 2.3.1944.

РУДЗЕЕВ Чады, р. в Пенджикентском р-не, Таджикистан, ряд. 2-го осб 120-й осбр, погиб 16.12.1943.

РУДКОВСКИЙ Иван Григорьевич, р. в д. Борщевка Жлобинского р-на, ряд. 1345-го сп 399-й сд, погиб 23.12.1943.

РУЗАЙКИН Василий Иванович, р. в Краснослободском р-не, Мордовия, ряд. 391-го сп, погиб 16.12.1943.

РУНДАКОВ Алексей Петрович, р. в Брянской обл., ряд., погиб 10.12.1943.

РЫБАКОВ Александр Павлович, р. в г. Октябрьский, Башкортостан, ряд., погиб 12.1.1944.

РЫБАЛКО Павел Федорович, лейт. 15-го тб, погиб 27.11.1943.

РЫБЧЕНКО Иван Иванович, р. в Болотнинском р-не Новосибирской обл., ст. серж., п/п 18807, погиб 16.12.1943.

РЫЖАКОВ Иван Николаевич, р. в Нерехтском р-не Костромской обл., ряд 89-го габр, погиб 19.12.1943.

РЫЖКОВ Владимир Владимирович, р. в г. Иваново, ряд. 971-го сп, погиб.

РЫЛЕЕВ Анатолий Михайлович, р. в 1908 в г. Омск, ряд., погиб 29.11.1943.

РЫТИК Николай Иванович, р. в Клинцовском р-не Брянской обл., ряд., погиб 16.1.1943.

РЯБИЧЕВ Иван Павлович, р. в Москве, ряд., п/п 11685, погиб 14.12.1943.

РЯБОВ Борис Иванович, р. в г. Брянск, ряд. 766-го сп, погиб 9.12.1943.

РЯБУХИН Василий Яковлевич, р. в г. Заринск Алтайского края, ефр. 294-го ап, погиб 14.12.1943.

РЯБЧУК Александр Никитич, р. в 1917, ряд. 449-го оптад, погиб 10.3.1944.

РЯСКОВ Максим Никитич, р. в Таловском р-не Воронежской обл., ряд. 971-го сп, погиб 15.12.1943.

САВЕНКО Иван Семенович, р. в 1911 в Оловяннинском р-не Читинской обл., ряд., мспб, погиб 15.12.1943.

САВЧЕНКО Глеб Васильевич, р. в Унечском р-не Брянской обл., ряд., погиб 20.6.1944.

САВЧЕНКО Дмитрий Яковлевич, р. в Суражском р-не Брянской обл., ряд. 1-го сб, погиб 3.3.1944.

САГАЙДАК Алексей Фотиевич, р. в 1907 в с. Грушевка Днепропетровской обл., погиб 4.12.1943.

САДОВНИКОВ Михаил Алексеевич, р. в 1922 в Клинском р-не Московской обл., лейт. 812-го ап, погиб 16.12.1943.

САДЫКОВ Музагид Габдуллаенович, р. в. 1925, погиб в 1943.

САЗЫКИН Николай Алексеевич, р. в Семилукском р-не Воронежской обл., ряд., погиб 24.6.1944.

САИДОВ Забелла, р. в 1921 в Науском р-не, Таджикистан, ряд., погиб 15.12.1943.

САЛАМОВ Бекир Али Бала оглы, р. в 1922 в г. Баку, ст. лейт., погиб 29.2.1944.

САЛОГУБ Дмитрий Захарович, р. в 1907 в Чутовском р-не Полтавской обл., ряд., погиб 7.3.1944.

САЛОМАТИН Егор Ильич, р. в с. Хатуши Трубчевского р-на Брянской обл., ряд. 971-го сп, погиб 15.12.1943.

САМОВИЧ Михаил Мартьянович, р. в г. Речица, ряд. 299-го ап, погиб 9.12.1943.

САМОСТРОЕНКО Николай Захарович, р. в д. Студенец Кормянского р-на, ряд. 1-го сб, погиб 16.12.1943.

САМСОНОВ Георгий Васильевич, р. в д. Верхи Дятьковского р-на Брянской обл., ряд. 971-го сп, погиб 9.12.1943.

САМУСЕНКО Василий Афанасьевич, р. в 1921 в д. Поповка Клинцовского р-на Брянской обл., ряд., погиб 9.12.1943.

САНДЛЕР Роман Ильич, р. в Мелекесском р-не Ульяновской обл., ефр. 182-го осб, погиб 11.12.1943.

САПЕТОВ Иван Андреевич, р. в д. Дубино Дрибинского р-на Могилевской обл., мл. серж., погиб 23.3.1944.

САПЛЕНКОВ Николай Иванович, р. в Брянской обл., ряд. 2-го осб, погиб 16.12.1943.

САПРОНОВ Максим Илларионович, р. в Тульской обл., ряд., погиб 12.1.1944.

САРАПУЛОВ Павел Еремович, р. в Барабинском р-не Новосибирской обл., ряд. 1348-го сп, погиб 17.12.1943.

САСЬКОВ Денис Григорьевич, р. в Почепском р-не Брянской обл., ряд. 971-го сп, погиб 14.12.1943.

САТТАРОВ Мирсалих Ахмадеевич, р. в Аургазинском р-не, Башкирия, ряд., погиб 2.12.1943.

САФАРОВ Сайгофар, р. в 1924 в Кулябском р-не, Таджикистан, ряд. 101-го сп, умер от ран 12.1.1944.

САФОНЕНКО Андрей Евдокимович, р. в Новгород-Северском р-не Черниговской обл., ряд. 278-го сп, погиб 12.12.1943.

СВЕТАЩЕВ Иван Федорович, р. в Ставропольском крае, ряд. 971-го сп, погиб 15.12.1943.

СЕЛИОНОВ Иван Игнатьевич, р. в 1912 в Москве, старш., погиб в декабре 1943.

СЕЛЮТО Игнат Петрович, р. в 1922 в с. Баклань Почепского р-на Брянской обл., ряд. 4-й сд, погиб.

СЕМЕНКОВ Василий Ерофеевич, р. 23.9.1923 в Унечском р-не Брянской обл., ряд. 101-го сп, погиб 28.2.1944.

СЕМЕНОВ Александр Алексеевич, р. в 1924 в д. Гавриловка Вытегорского р-на Вологодской обл., ряд., п/п 48774, погиб 15.12.1943.

СЕМЕНОВ Алексей Павлович, р. в Карачевском р-не Брянской обл., ряд., погиб 15.12.1943.

СЕМЕНОВ Виктор Федорович, р. в 1920 в г. Благовещенск, ст. серж. 347-го тб, погиб 29.11.1943.

СЕМЕНОВ Николай Митрофанович, р. в Климовском р-не Брянской обл., старш., умер от ран 10.12.1943.

СЕМЕНОВ Терентий Федорович, р. в Рыбно-Слободском р-не, Татарстан, ряд. 1-го сб, 160-й сбр, погиб 7.3.1944.

СЕМЕНЧЕНОК Василий Аварович, р. в 1925 в д. Лыщицы Унечского р-на Брянской обл., ряд., погиб 1.12.1943.

СЕМИРЖАНТ Акоп Георгиевич, р. в Абхазии, серж., п/п 66680, погиб 10.12.1943.

СЕМИФАНОВ Николай Петрович, р. в 1924, ряд. 350-го сп, погиб 7.3.1944.

СЕННИКОВ Ф.Г., погиб 14.12.1943.

СЕНЧЕНКО Тимофей Афанасьевич, р. в с. Жадово Семеновского р-на Черниговской обл., ряд. 1348-го, погиб 22.12.1943.

СЕРГЕЕНКО Владимир Михайлович, р. в 1923 в Унечском р-не Брянской обл., ряд. 220-го сп, погиб 12.1.1944.

СЕРГУЩЕНКО Владимир Захарович, р. в Почепском р-не Брянской обл., ряд. 971-го сп, погиб 15.12.1943.

СИВАКОВ Григорий Петрович, р. в Воронежской обл., ряд. 1-го сб, погиб 2.3.1944.

СИВЕРИН Тихон Яковлевич, р. в Брянской обл., ряд. 971-го сп, погиб 10.12.1943.

СИВУН Иван Данилович, р. в Мамлютском р-не, Казахстан, ряд., погиб 12.3.1944.

СИВЫЙ Василий Семенович, р. в Почепском р-не Брянской обл., ряд. 971-го сп, погиб 15.12.1943.

СИВЫЙ Петр Михайлович, р. в Почепском р-не Брянской обл., ряд. 971-го сп, погиб 15.12.1943.

СИДОРЕНКО Яков Андреевич, р. в Почепском р-не Брянской обл., ряд. 971-го сп, погиб 15.12.1943.

СИЛАЕВ Петр Романович, р. в 1902, мл. лейт. 991-го сп, погиб 16.12.1943.

СИМАКО Яков Васильевич, р. в Почепском р-не Брянской обл., ряд. 971-го сп, погиб 15.12.1943.

СИМАКОВ Иван Иванович, р. в г. Астрахань, ряд. 187-й ошр, погиб 15.5.1944.

СИМКИН Максим Федосеевич, р. в д. Верхи Дятьковского р-на Брянской обл., ряд. 101-го сп, погиб 8.12.1943.

СИМОНОВ Иван Григорьевич, р. в Брянской обл., ряд. 971-го сп, погиб 15.12.1943.

СИМОНОВ Кирилл Иванович, р. в Брянской обл., ряд. 971-г сп, погиб 14.12.1943.

СИНЯВСКИЙ Яков Иванович, р. в 1917, кап. 331-го сп, погиб 1.2.1944.

СИНЯКОВ Илья Александрович, р. в г.п. Стрешин Жлобинского р-на, ряд. 391-го сп, умер от ран 13.12.1943.

СИТКИН Александр Денисович, р. в Унечском р-не Брянской обл., ряд. 971-го сп, погиб 6.12.1943.

СИТНИКОВ Андрей Васильевич, р. в 1924 в с. Ханжоновка Неклиновского р-на Ростовской обл., ряд. 413-го сп, погиб 18.6.1944.

СКОБЕЛЕВ Иван Дмитриевич, р. в 1912 в с. Лыщици Унечского р-на Брянской обл., ряд., погиб 10.12.1943.

СКОРОБОГАТОВ Николай Михайлович, р. в 1924 в г. Златоуст Челябинской обл., ряд., умер от ран 10.4.1944.

СКОРОБОГАТЬКО Николай Иванович, р. в г. Житомир, Украина, ряд. 1312-го сп, погиб 20.6.1944.

СКРИПКО Петр Иванович, р. в д. Коробомичи Унечского р-на Брянской обл., ряд. 971-го сп, погиб 14.12.1943.

СЛАБОНЕЦ Сергей Иванович, р. в 1909 в Клинцовском р-не Брянской обл., ряд., погиб 12.2.1944.

СЛАБУНОВ Павел Михайлович, р. в Дубовском р-не Волгоградской обл., ряд. 355-й впс, умер от ран 18.12.1943.

СЛОТИН Сергей Васильевич, ст. серж. 15-го тб, погиб 14.12.1943.

СМЕТЮК Николай Васильевич, р. в с. Дедовичи Новоград-Волынского р-на Житомирской обл., ряд. 1316-го сп, умер от ран 27.7.1944.

СМИРНОВ Петр Андреевич, р. в Москве, лейт. 812-го ап, погиб 16.12.1943.

СМИРНОВ Сергей Кондратьевич, р. в д. Марасаин Частинского р-на Пермской обл., мл. серж. 33-го гв. шавп, погиб 1.12.1943.

СМОКОТА Григорий Федорович, р. в 1914 в с. Малиново Приморского края, ряд. 422-го сп, погиб 8.12.1943.

СОВРИКО Семен Лукич, р. в 1902 в Унечском р-не Брянской обл., ряд., погиб 1.1.1944.

СОКИРАН Иван Дмитриевич, ряд. 350-го сп, погиб 7.3.1944.

СОКОЛОВ Абрам Дмитриевич, р. в г. Гомель, ряд. 101-го сп, погиб 1.1.1944.

СОКОЛОВ Василий Михайлович, р. в Подосиновском р-не Кировской обл., ряд. 1316-го сп, погиб 26.6.1944.

СОКОЛОВ Григорий Кузьмич, р. в 1921 в Новозыбсковском р-не Брянской обл., ряд., погиб 22.12.1943.

СОЛДАТОВ Леонид Михайлович, р. в 1914, лейт. 331-го сп, погиб 2.3.1944.

СОЛОВЕЙ Василий Яковлевич, р. в г. Семеновка Черниговской обл., ряд. 422-го сп, погиб 13.12.1943.

СОЛОВЬЕВ Евгений Георгиевич, р. в 1921 в Луганской обл., серж., погиб 19.11.1943.

СОЛОЙ Василий Яковлевич, р. в Клинцовском р-не Брянской обл., ряд. 101-го сп, погиб 1.12.1943.

СОЛОДКОВ Яков Федорович, р. в 1923 в Уральской обл., Казахстан, лейт. 889-го сп, погиб 17.12.1943.

СОЛОДОВНИКОВ Евдоким Платонович, р. в 1907 в д. Большие Щербиничи Новозыбковского р-на Брянской обл., ряд. 422-го сп, погиб 6.12.1943.

СОПЛЯКОВ Александр Иванович, р. в Гафурийском р-не, Башкортостан, ряд. 3-го осб, погиб 16.12.1943.

СОРОКИН Василий Гавриилович, р. в Бежицком р-не Брянской обл., ряд. 101-го сп, погиб 9.12.1943.

СОРОКИН Николай Дмитриевич, р. в Башкортостане, ст. серж. 422-го сп, погиб 15.12.1943.

СОРОКИН Сергей Васильевич, р. в д. Ново-Левкино Смоленской обл., ряд. 954-го сп, погиб 27.11.1943.

СОСНОВСКИЙ Степан Данилович, р. в д. Великий Лес Жлобинского р-на, ряд. 422-го сп, умер от ран 28.12.1943.

СПИРИДОНОВ Николай Васильевич, р. в Свердловском р-не Орловской обл., ряд. 391-го сп, погиб 15.12.1943.

СРЫБНЫЙ Игнат Павлович, р. в 1912 в Челябинской обл., ряд. 2-го осб, погиб 12.1.1944.

СТАРКОВ Егор Яковлевич, р. в Пермской обл., лейт. 954-го сп, погиб 15.12.1943.

СТАРОВОЙТОВ Иван Иванович, р. в Унечском р-не Брянской обл., ряд. 971-го сп, погиб 9.12.1943.

СТАСЕНКО Николай Николаевич, р. в 1925 в Речицком р-не Гомельской обл., ряд., погиб 15.3.1944.

СТАФЕЕВ Константин Устинович, р. в Почепском р-не Брянской обл., ряд. 971-го сп, погиб 15.12.1943.

СТАФЕЕВ Петр Андреевич, р. в Почепском р-не Брянской обл., ряд. 971-го сп, погиб 15.12.1943.

СТЕПАНИЩЕВ Михаил Кузьмич, мл. лейт. 15-го тб, погиб 28.11.1943.

СТЕПАНКОВ Николай Михайлович, р. в с. Моховое Колпнянского р-на Орловской обл., ряд. 971-го сп, погиб 15.12.1943.

СТЕПАНОВ Георгий Степанович, р. в г. Калининград Московской обл., ряд., погиб 20.6.1944.

СТЕПАНОВ Аким Степанович, р. в г. Чебоксары, Чувашия, ряд. 766-го сп, погиб 9.12.1943.

СТЕПАНЦОВ Иван Яковлевич, р. в г. Гомель, ряд 39-го сп, погиб 7.2.1944.

СТЕПАНЧУК Григорий Максимович, р. в д. Речки Гощанского р-на Ровенской обл., ряд. 17-го сп, погиб 26.6.1944.

СТЕПУНИН Степан Максимович, р. в г. Комсомольск-на-Амуре Хабаровского края, ряд., погиб 12.1.1944.

СТОЯНОВ Василий Дмитриевич, р. в Ливенском р-не Орловской обл., ряд. 422-го сп, умер от ран 16.12.1943.

СТРАХОВЫЙ Матвей Михайлович, р. в 1903, погиб 16.12.1943.

СТРЕЛЬЦОВ Антон Евлампиевич, р. в 1913 в Залесовском р-не Алтайского края, серж. 347-го тб, погиб 27.11.1943.

СТРУГОВЕЦ Илья Иванович, р. в Клинцовском р-не Брянской обл., мл. серж. 1312-го сп, погиб 19.6.1944.

СУББОТИН Макар Федорович, р. в 1925, ряд. 350-го сп, погиб 7.3.1944.

СУЕТИН Василий Иванович, ст. серж. 15-го тб, погиб 15.12.1943.

СУЛЕЙМАНОВ Сабуржант, р. в 1924 в Узбекистане, ряд., погиб 27.11.1943.

СУЛИКАШВИЛИ Кичо, р. в 1921, ряд. 350-го сп, погиб 7.3.1944.

СУРЖИК Матвей Тимофеевич, р. в 1898 в д. Рябовка Унечского р-на Брянской обл., ряд. 766-го сп, погиб 14.12.1943.

СУСЛОВ Федор Никитич, р. в 1913 в Новозыбковском р-не Брянской обл., ряд. 391-го сп, погиб 11.12.1943.

СЫЛКИН Антон Давыдович, р. 19.12.1903 в Тацинском р-не Ростовской обл., мл. серж. 1312-го сп, погиб 19.6.1944.

ТАБАКОВ Александр Иванович, р. в 1925 в п. Северстрой Волховского р-на Ленинградской обл., ряд. 350-й сд, умер от ран 15.3.1944.

ТАДЖИЕВ Юлдашбай, р. в 1922, ряд., 350-го сп., погиб 7.3.1944.

ТАЙЗИЕВ Михаил Михайлович, р. в 1914 в д. Русские Янгуты Баганского р-на Новосибирской обл., ст. серж. 170-й сд, погиб 12.12.1943.

ТАЛАЛАЙ Андрей Григорьевич, р. в 1897, призван Абинским РВК Краснодарского края, ряд. 1316-го сп, погиб 26.6.1944.

ТАЛМАЧЕВ Ефим Иванович, р. в 1903 в Курской обл., ряд. 422-го сп, погиб 6.12.1943.

ТАНАТАРОВ Гайниш, р. в 1923 в Махамбетском р-не Гурьевской обл., Казахстан, ряд. 2-го осб, погиб 12.1.1944.

ТАНЧОВ Кирилл Петрович, р. в Горшеченском р-не Курской обл., ряд., п/п 39868, погиб 16.12.1943.

ТАРАНОВ Федор Емельянович, р. в 1905 в Новозыбковском р-не Брянской обл., ряд. 470-го сп, умер от ран 13.12.1943.

ТАРАСЕНКОВ Григорий Николаевич, р. 18.8.1921 в г. Спаск-Деменск Калужской обл., серж., п/п 11716, погиб 29.2.1943.

ТАРАСКОВ Николай Федорович, р. в 1903 в д. Попадейкино Нерехтского р-на Костромской обл., ряд. 39-го сп, погиб 13.1.1944.

ТАРАСОВ Василий Васильевич, р. в г. Орел, ряд. 1-го осб, погиб 16.12.1943.

ТАРЧУК Петр Леонтьевич, р. в д. Сторожев Гощанского р-на Ровенской обл., ряд., погиб 24.6.1944.

ТАТАНОВ Михаил Яковлевич, р. в д. Гологузово Ростовского р-на Ярославской обл., мл. серж., погиб.

ТАТАРЕНКОВ Митрофан Захарович, р. в Золотухинском р-не Курской обл., ряд. 771-го сп, погиб 29.11.1943.

ТАТАРИНОВ Михаил Семенович, р. в 1900 в д. Мормоль Жлобинского р-на, ряд., умер от ран 16.12.1943.

ТЕНЮТИН Виктор Фотиевич, р. в Брянской обл., ряд. 971-го сп, погиб 15.12.1943.

ТЕСЛЕНКО Кирилл Давидович, р. в Липоводолинском р-не Сумской обл., ряд. 422-го сп, погиб 6.12.1943.

ТЕРНОВЕЦ Андрей Алексеевич, р. в Омской обл., мл. серж., умер от ран 9.12.1943.

ТИМАШУРИН Алексей Васильевич, р. в 1908 в г. Пермь Пермской обл., кап., дивиз. полк Академии им. Ленина, погиб 10.12.1943.

ТИМОФЕЕВ Вячеслав Игнатьевич, р. в 1925 в Бижбулякском р-не, Башкортостан, ефр. 971-го сп, погиб 14.12.1943.

ТИНЮТИН Виктор Фотиевич, р. в с. Упорой Брянской обл., ряд., погиб 15.12.1943.

ТИТАРЕВ Леонтий Гордеевич, р. в Почепском р-не Брянской обл., мл. серж., погиб 19.6.1944.

ТИТОВ Даниил Петрович, р. в 1923 в с. Горки Новгород-Северского р-на Черниговской обл., ряд., погиб 3.12.1943.

ТИЩЕНКО Василий Ионович, р. в д. Макаричи Почепского р-на Брянской обл., ряд., погиб 9.12.1943.

ТИЩЕНКОВ Егор Дмитриевич, р. в 1905 в Рославльском р-не Смоленской обл., ряд., погиб 2.3.1944.

ТКАЧЕНКО Гавриил Исакович, р. в Иркутской обл., мл. лейт., погиб 14.12.1943.

ТОДОРОВ Иван Александрович, р. в д. Струки Буда-Кошелевского р-на Гомельской обл., ряд. 954-го сп, погиб 25.11.1943.

ТОКАРЕВ Иван Ефимович, р. в д. Кучеряевка Дмитровского р-на Орловской обл., ряд. 422-го сп, погиб 5.12.1943.

ТОКОРЕВ Константин Гавриилович, р. в д. Коробоничи Унечского р-на Брянской обл., ряд., погиб 14.12.1943.

ТОМИЛИН Николай Иванович, р. в 1920 в с. Степановка Добропольского р-на Донецкой обл., ст. лейт., в/ч 41537, погиб 29.11.1943.

ТОРОТУТО Иван Евсеевич, р. в Унечском р-не Брянской обл., ряд. 101-го сп, погиб 8.12.1943.

ТРЕЙФУС Лазарь Шнеерович, р. в 1910, лейт. 338-го сп, погиб 3.3.1944.

ТРЕТЬЯК Иван Панкратович, р. в с. Корма Добрушского р-на Гомельской обл., ряд. 954-го сп, погиб 25.11.1943.

ТРЕТЬЯКОВ Владимир Александрович, р. в 1912, ряд. 350-го сп, погиб 7.3.1944.

ТРЕТЬЯКОВ Николай Семенович, р. в 1914 в Щучанском р-не Курганской обл., ряд. 616-го сп, умер от ран 12.2.1944.

ТРЕТЬЯКОВ Петр Михайлович, р. в Унечском р-не Брянской обл., ряд., погиб 14.12.1943.

ТРОХИН Николай Степанович, р. в 1916 в Тамбовской обл., ст. серж. 346-го тб, погиб 24.11.1943.

ТРУСИННИКОВ Виктор Иванович, ряд. 15-го тб, погиб 28.11.1943.

ТРУШКИН Роман Николаевич, р. в д. Покалюбичи Гомельского р-на, ряд. 101-го сп, погиб 3.1.1944.

ТУЗЛУКОВ Иван Михайлович, р. в 1903, ряд. 350-го сп, погиб 7.3.1944.

ТУЛУПОВ Филипп Михайлович, р. в 1917 в пос. Бежков Новозыбковского р-на Брянской обл., ряд., погиб 6.12.1943.

ТУЛЯКОВ Кузьма Андреевич, р. в г. Брянск, ряд. 766-го сп, погиб 20.12.1943.

ТУРУХИН Федор Нилович, р. в Брянской обл., ряд. 101-го сп, умер от ран 18.1.1943.

ТЮКАНКИН Владимир Терентьевич, р. в Унечском р-не Брянской обл., ряд. 39-го сп, погиб 15.12.1943.

ТЮЛЬКИН Алексей Семенович, р. в Семеновском р-не Черниговской обл., ряд. 422-го сп, погиб 16.12.1943.

ТЮРИН Григорий Васильевич, р. в 1911 в п. Теплик Гайсинского р-на Винницкой обл., ряд. 220-го сп, погиб 15.1.1944.

УВАРОВ Иван Федотович, р. в 1924 в Сараевском р-не Рязанской обл., мл. серж., погиб 29.11.1943.

УДАЛЫЙ Георгий Григорьевич, р. в Клинцовском р-не Брянской обл., ряд. 2-го осб, погиб 16.12.1943.

УЗЛИКОВ Василий Ильич, р. в 1920 в г. Подольск Московской обл., мл. серж., погиб 20.6.1944.

УРЕНСКИЙ Михаил Иванович, р. в 1913 в Унечском р-не Брянской обл., ряд. 220-го сп, погиб 15.1.1944.

УСЕНКО Петр Васильевич, р. в 1925 на хут. Царицинский Калачевского р-на Волгоградской обл., ряд. 391-го сп, погиб 14.12.1943.

УСОВ Михаил Сергеевич, р. в 1923 в д. Яблонка Унечского р-на Брянской обл., ряд. 101-го сп, погиб 11.12.1943.

УСОВ Петр Степанович, р. в Почепском р-не Брянской обл., ряд. 971-го сп, погиб 15.12.1943.

УШАКОВ Терентий Алексеевич, р. в д. Заборье Клинцовского р-на Брянской обл., ряд. 3-го осб, погиб 17.12.1943.

УШАТОВ Филипп Иванович, р. в Почепском р-не Брянской обл., ряд. 971-го сп, погиб 15.12.1943.

УШКОВ Семен Степанович, р. в д. Головинцы Гомельского р-на, ряд. 141-го сп, погиб 1.1.1944.

ФАЙЗРАХМЕТОВ Файтракхман, р. в Кушнаренковском р-не, Башкортостан, ряд. 971-го сп, погиб 15.12.1943.

ФЕДОРЕНКО Петр Степанович, р. в 1916 в Москве, мл. лейт. 117-й отбр, погиб 28.9.1943.

ФЕДОРОВ Валентин Евгеньевич, р. в 1918 в г. Екатеринбург, ст. лейт. 971-го сп, погиб 15.12.1943.

ФЕДЮК Тимофей Яковлевич, р. в г. Семеновка Черниговской обл., погиб 26.11.1943.

ФЕДЯНИН Иван Федорович, р. в 1924 в Должанском р-не Орловской обл., ст. серж. 347-го тб, погиб 29.11.1943.

ФИЛАТЬЕВ Дмитрий Семенович, р. в Новоанненском р-не Волгоградской обл., ряд. п/п 39868, погиб 12.12.1943.

ФИЛИМОНОВ Иван Егорович, р. в Клинцовском р-не Брянской обл., ряд. 101-го сп, погиб 10.12.1943.

ФИЛИМОНОВ Михаил Тимофеевич, р. в Климовском р-не Брянской обл., ряд. 391-го сп, погиб 11.12.1943.

ФИЛИН Олег Васильевич, р. в г. Брянск, ряд., п/п 06717, умер от ран 16.1.1944.

ФИЛИПЕНКО Николай Евгеньевич, р. в Почепском р-не Брянской обл., ряд. 971-го сп, погиб 15.12.1943.

ФИЛИПОВ Николай Федорович, р. в Клинцовском р-не Брянской обл., ряд. 101-го сп, погиб 14.12.1943.

ФИЛИППОВ Николай Владимирович, р. в Москве, ряд. 971-го сп, погиб 14.12.1943.

ФИРСОВ Александр Иванович, р. в д. Уланово Пестречинского р-на Татарстан, серж. 391-го сп, умер от ран 16.12.1943.

ФИРСОВ В.Д., погиб 19.12.1943.

ФОМИН Николай Михайлович, р. в Вяземском р-не Смоленской обл., ряд. 624-го сп, погиб 1.12.1943.

ФОРПОСТОВ Петр Степанович, р. в д. Красное Гомельского р-на, ряд. 101-го сп, погиб 1.1.1944.

ФРАНОВ Ф., ряд., погиб 17.12.1943.

ФРОЛОВ Василий Арестович, р. в Семеновском р-не Черниговской обл., ряд. 355-й впс, умер от ран 16.12.1943.

ФРОЛОВ Кузьма Иванович, р. в Шаблыкинском р-не Орловской обл., ряд. 3-го осб, погиб 18.12.1943.

ФРОЛОВ Михаил Терентьевич, р. в Гомельском р-не, ряд. 39-го сп, погиб 6.12.1943.

ФУЗЕЕВ Михаил Алексеевич, р. в 1903 в Лукояновском р-не Нижегородской обл., ряд. 1312-го сп, погиб 20.6.1944.

ХАДИМУЛЛИН Фатикян Сафиуллович, р. в Дюртюлинском р-не, Башкирия, мл. серж. 971-го сп, погиб 14.12.1943.

ХАЛИДУЛИН Дмитрий Романович, р. в Сретенском р-не Читинской обл., старш., погиб 4.12.1943.

ХАЛТУРИН Иван Максимович, р. в 1912 в Пермской обл., мл. лейт. 624-го сп, умер от ран 16.1.1944.

ХАЛЮТИН Владимир Михайлович, р. в Брянской обл., ряд. 971-го сп, погиб 19.12.1943.

ХАМИТОВ, р. в Стерлибашевском р-не, Башкортостан, ряд. 812-го ап, погиб 6.12.1943.

ХАРОВ Василий Дмитриевич, р. в Исилькульском р-не Омской обл., ряд. 191-й ошр, погиб 24.6.1944.

ХАРЧЕНКО Александр Яковлевич, р. в с. Красный Яр Алейского р-на Алтайского края, мл. серж. 1348-го сп, погиб 19.12.1943.

ХАРЧЕНКО Иван Григорьевич, р. в Семеновском р-не Черниговской обл., ряд. 422-го сп, погиб 14.12.1943.

ХАТАНОВ Заир, р. в 1924 в Самаркандской обл., ряд., умер от ран 27.2.1944.

ХИЖИН Николай Михайлович, р. в 1915, ряд. 350-го сп, погиб 7.3.1944.

ХИЗИН Виктор Иванович, р. в 1922 в с. Погребище Погребищенского р-на Винницкой обл., ряд. 422-го сп. погиб 6.12.1943.

ХЛЕБНИКОВ Александр Иванович, р. в 1917 в г. Минск, ряд., погиб 11.12.1943.

ХЛЫПОВКА Кары Арсентьевич, р. в г. Гомель, ряд. 391-го сп, погиб 14.12.1943.

ХОДУЛАПОВ Георгий Яковлевич, р. в Жуковском р-не Брянской обл., ряд., погиб 17.6.1944.

ХОДУНОВ Григорий Яковлевич, р. в 1918 в Унечском р-не Брянской обл., погиб 9.12.1943.

ХОЛУПКО Антон Фомич, ст. серж. 15-го тб, погиб 26.11.1943.

ХОХЛОВ Кондратий Васильевич, р. в 1914 в Новозыбковском р-не Брянской обл., ряд. 422-го сп, погиб 16.12.1943.

ХОРИШКО Евгений Петрович, лейт. 15-го тб, погиб 27.11.1943.

ХОТИН Афанасий Ефимович, р. в 1908, ряд. 350-го сп, погиб 7.3.1944.

ХОХЛОВ Давыд Никитич, р. в Брянской обл., ряд., погиб 9.12.1943.

ХОМЯКОВ Иван Васильевич, р. в Почепском р-не Брянской обл., ряд., погиб 11.12.1943.

ХОМЯКОВ Петр Федорович, р. в Ковылкинском р-не, Мордовия, лейт. 971-го сп, погиб 14.12.1943.

ХОХЛОВ Михаил Никитич, р. в г. Балахны Нижегородской обл., мл. серж. 1-го тб, погиб 29.11.1943.

ХОХЛОВ Николай, р. в с. Бахирево Бурейского р-на Амурской обл., ряд., п/п 06717, погиб 26.1.1944.

ХОХЛОВ Николай Николаевич, р. в д. Павловка Колпнянского р-на Орловской обл., ряд. 422-го сп, погиб 14.12.1943.

ХРАМЧЕНКОВ Дмитрий Прокофьевич, р. в Брянской обл., ряд., погиб 12.1.1944.

ХРАПСКИЙ Аполинар Петрович, р. в Почепском р-не Брянской обл., ряд. 971-го сп, погиб 15.12.1943.

ХРИСТОФОРОВ Петр Иванович, р. в 1922, ряд. 350-го сп, погиб 3.3.1944.

ХРОМЦОВ Илья Тимофеевич, р. в с. Дувал Салаватского р-на, Башкирия, ряд. 971-го сп, погиб 14.12.1943.

ЦАЛКО Владимир Александрович, р. в 1914 в Речицком р-не Гомельской обл., ряд., погиб 27.11.1943.

ЦИНЕВСКИЙ Юлий Севастьянович, р. в 1924 в г. Гомель, ряд., умер от ран 21.1.1944.

ЦУКАНОВ Леон Кононович, р. в 1920 в Добрушском р-не Гомельской обл., ряд., погиб 28.11.1943.

ЦУКАНОВ Сергей Фомич, р. в Добрушском р-не Гомельской обл., ряд. 277-го сп, погиб 28.11.1943.

ЦУРГАНОВ Василий Антонович, р. в 1925 в г. Брянск, ряд., погиб.

ЧАЛОВ Анисим Галактионович, р. в д. Холочье Чечерского р-на Гомельской обл., ряд., умер от ран 15.12.1943.

ЧАРЕЕВ Василий Васильевич, р. в Почепском р-не Брянской обл., ряд. 971-го сп, погиб 15.12.1943.

ЧАРКВИАНИ Юрий Григорьевич, р. в 1921 в Цагерском р-не, Грузия, ряд. 422-го сп, погиб 12.12.1943.

ЧАЩИН Мирон Ильич, р. в Мотыгинском р-не Красноярского края, серж., умер от ран 15.12.1943.

ЧЕЛДАШКИН Андрей Иванович, р. в 1915, ряд. 350-го сп, погиб 7.3.1944.

ЧЕМОНОВ Карп Иванович, р. в г. Белово Кемеровской обл., ряд. 191-й ошр, погиб 24.6.1944.

ЧЕПЕЛЕВ Николай Стефанович, р. в 1906 в Дмитриевском р-не Курской обл., ряд., умер от ран 12.12.1943.

ЧЕРВАНОВ Павел Константинович, р. в Брянской обл., ряд., погиб 14.12.1943.

ЧЕРВЯКОВ Михаил Николаевич, р. в 1917 в Новозыбковском р-не Брянской обл., ряд., 624-го сп, погиб 2.12.1943.

ЧЕРЕМИСИН Михаил Васильевич, р. в Шацком р-не Рязанской обл., ряд., п/п 71623, погиб 11.5.1944.

ЧЕРЕПЕНОК Моисей Иванович, р. в Буда-Кошелевском р-не, ряд., умер от ран 15.12.1943.

ЧЕРКАЛОВ Семен Иванович, р. в Жиздринском р-не Калужской обл., ряд. 971-го сп, погиб 15.12.1943.

ЧЕРНЕНКОВ Михаил Ефимович, р. в 1925, ряд. 350-й сп, погиб 7.3.1944.

ЧЕРНОВЕРСКИЙ Петр Никитич, р. в г. Брянск, ряд 971-го сп, погиб 14.12.1943.

ЧЕРНЫЙ Николай Зиновьевич, р. в Днепропетровской обл., ряд., п/п 66930, погиб 4.12.1943.

ЧЕРЯТЬЕВ Павел Харламович, р. в Бердюжском р-не Тюменской обл., мл. серж. 391-го сп, погиб 16.12.1943.

ЧЕСНОКОВ Константин Алексеевич, р. в 1924 в г. Павлово Нижегородской обл., ряд. 101-го сп, погиб 18.12.1943.

ЧИЖЕВСКИЙ Дмитрий Иванович, р. в д. Конево Тогучинского р-на Новосибирской обл., мл. серж., умер от ран 20.12.1943.

ЧИСТЯКОВ Константин Алексеевич, р. в Локнянском р-не Псковской обл., ряд., погиб 14.12.1943.

ЧИЧАЙКИН Ефим Васильевич, р. в Атяшевском р-не, Мордовия, ряд., погиб.

ЧУВАНКИН Николай Афанасьевич, р. в Брянской обл., ряд., погиб 19.1.1944.

ЧУГУНОВ Павел Сергеевич, р. в Любимском р-не Ярославской обл., ст. лейт., п/п 01090, погиб 17.12.1943.

ЧУДАКОВ Дмитрий Михайлович, р. в Брянской обл., ряд. 971-го сп, погиб 15.12.1943.

ЧУДАКОВ Семен Егорович, р. в Брянской обл., ряд. 969-го сп, погиб 12.1.1944.

ЧУДЕСА Иван Федотович, р. в Новгород-Северском р-не Черниговской обл., ряд. 954-го сп, погиб 26.11.1943.

ЧУДНОВСКИЙ Степан Романович, р. в 1904 в Речицком р-не Гомельской обл., ряд. 422-го сп, погиб 9.12.1943.

ЧУЛКОВ Семен Силич, р. в Клинцовском р-не Брянской обл., ряд. 101-го сп, погиб 1.12.1943.

ЧУРКИН Михаил Фролович, р. в 1899, ряд. 350-го сп, погиб 7.3.1944.

ШАБАЛИН Иван Григорьевич, р. в Белохолуницком р-не Кировской обл., серж., умер от ран 17.12.1943.

ШАБЛИНСКИЙ Иосиф Иосифович, р. в Полоцком р-не Витебской обл., серж., погиб 11.11.1943.

ШАГАЕВ Михаил Васильевич, р. в Мариинском р-не Кемеровской обл., ряд. 170-й сд, погиб 4.12.1943.

ШАГИН Василий Иванович, р. в 1918, ряд. 350-го сп, погиб 7.3.1944.

ШАЙКОВ Василий Николаевич, р. в Почепском р-не Брянской обл., ряд. 971-го сп, погиб 15.12.1943.

ШАЛЫГИН Григорий Захарович, р. в Унечском р-не Брянской обл., ряд. 1316-го сп, погиб 18.6.1944.

ШАПКА Андрей Прокопьевич, р. в Борисоглебском р-не Воронежской обл., ряд. 191-й ошр, погиб 24.6.1944.

ШАПОВАЛОВ Николай Иванович, р. в Клинцовском р-не Брянской обл., ряд. 101-го сп, погиб 3.1.1944.

ШАПОЛОВ Федор Григорьевич, р. в Рубцовском р-не Алтайского края, ст. серж. 954-го сп, погиб 26.11.1943.

ШАПОРЕНКО Федосий Васильевич, р. в Клинцовском р-не Брянской обл., ряд. 1-го осб, погиб 17.12.1943.

ШАПОШНИК Михаил Григорьевич, р. в 1924 в Лубенском р-не Полтавской обл., ряд., погиб 7.3.1944.

ШАРЛАНОВ Алексей Васильевич, р. в 1924 в г. Саратов, лейт. 347-го тб, погиб 27.11.1943.

ШАРОНОВ Федор Ефимович, р. в 1911, ряд. 350-го сп, погиб 3.3.1944.

ШАРПАК Василий Федорович, р. в Семеновском р-не Черниговской обл., ряд. 422-го сп, погиб 5.12.1943.

ШАХМАЕВ Николай Петрович, р. в г. Первоуральск Свердловской обл., ряд., п/п 64001, погиб 13.12.1943.

ШЕВЕЛЕВ Иван Алексеевич, р. в 1902 в Кологривском р-не Костромской обл., серж. 1343-го сп, погиб 23.12.1943.

ШЕВЕЛЕВ Илья Осипович, р. в Унечском р-не Брянской обл., ряд. 1316-го сп, погиб 18.6.1944.

ШЕВЕЛЕВ Протас Филиппович, р. в Почепском р-не Брянской обл., ряд. 971-го сп, погиб 15.12.1943.

ШЕВЧЕНКО Петр Иосифович, р. в 1925, ряд. 350-го сп, погиб 7.3.1944.

ШЕВЧЕНКО Семен Иванович, р. в Унечском р-не Брянской обл., ряд. 766-го сп, погиб 14.12.1943.

ШЕВЧЕНКО Семен Иванович, р. в 1916 в г. Первомайск Луганской обл., ряд., погиб 14.12.1943.

ШЕВЧЕНКО Степан Гордеевич, р. в 1922, ряд. 350-го сп, погиб 7.3.1944.

ШЕЛЕСТОВ Владимир Иванович, р. в Шебекинском р-не Белгородской обл., ряд., погиб 14.12.1943.

ШЕМЕЦ Иван Васильевич, р. в Городнянском р-не Черниговской обл., ряд. 954-го сп, погиб 27.11.1943.

ШЕМЯКОВ Андрей Ефимович, р. в Почепском р-не Брянской обл., ряд. 971-го сп, погиб 15.12.1943.

ШЕМЯКОВ Константин Васильевич, р. в Почепском р-не Брянской обл., ряд. 17-й сд, погиб 26.6.1944.

ШЕМЯКОВ Михаил Анисович, р. в Почепском р-не Брянской обл., ряд. 971-го сп, погиб 15.12.1943.

ШЕПОВАЛЕНКО Тимофей Терентьевич, р. в Клинцовском р-не Брянской обл., ряд. 1-го осб, погиб 16.12.1943.

ШЕСТОПАЛОВ Владимир Сергеевич, р. в 1915, ряд. 350-го сп, погиб 7.3.1944.

ШЕФЕРОВ Александр Федорович, р. в 1899 в г. Брянск, ряд. 1-го осб, погиб 19.12.1943.

ШИБКА Федор Михайлович, р. в Володарском р-не Нижегородской обл., ряд. 1316-го сп, погиб 26.6.1944.

ШИКОВ Иван Иванович, р. в Сычевском р-не Смоленской обл., ряд., погиб 29.11.1943.

ШИЛОВ Николай Яковлевич, р. 10.5.1924 в Краснознаменском р-не Тверской обл., серж. 101-го сп, умер от ран 17.1.1944.

ШИРОКОВ Григорий Сергеевич, р. в г. Медногорск Оренбургской обл., серж. 434-го сп, погиб 20.2.1944.

ШИРЯЕВ Алексей Иванович, р. в Тихорецком р-не Краснодарского края, гв. ряд., п/п 18905, погиб 29.11.1943.

ШИФЕРОВИЧ Иван Семенович, р. в 1902 в г. Брянск, ряд. 1-го осб, погиб 17.12.1943.

ШИХОВ Михаил Петрович, р. в 1912, ряд. 350-го сп, погиб 7.3.1944.

ШИШОВ Иван Петрович, р. в Котельничском р-не Кировской обл., ряд., п/п 14253, погиб 12.1.1944.

ШНЫПТЕЕВ Николай Трофимович, р. в Почепском р-не Брянской обл., ряд. 971-го сп., погиб 15.12.1943.

ШПАКОВ Клим Васильевич, р. в Брянской обл., ряд. 971-го сп, погиб 14.12.1943.

ШПИГОВ Иван Кузьмич, р. в Дятьковском р-не Брянской обл., ряд., погиб 14.12.1943.

ШРАМОВ Иван Николаевич, р. в Почепском р-не Брянской обл., ряд. 971-го сп, погиб 15.12.1943.

ШТУКАТУРОВ Тихон Степанович, р. в Добрушском р-не Гомельской обл., ряд. 771-го сп, погиб 29.11.1943.

ШУКШИН Алексей Лаврентьевич, р. в Березовском р-не Екатеринбургской обл., ст. серж. 971-го сп, погиб 15.12.1943.

ШУЛАЕВ Сергей Михайлович, р. в Пильнинском р-не Нижегородской обл., ряд. 413-го сп, погиб 26.4.1944.

ШУЛАКОВ Артем Макарович, р. в Почепском р-не Брянской обл., ряд. 971-го сп, погиб 15.12.1943.

ШУЛАКОВ Иван Макарович, р. в Почепском р-не Брянской обл., ряд. 971-го сп, погиб 10.12.1943.

ШУЛИК Николай Иосифович, р. в 1923 в Унечском р-не Брянской обл., ряд., умер от ран 9.3.1944.

ШУЛЬГА Николай Филиппович, р. в Почепском р-не Брянской обл., ряд. 971-го сп, погиб 9.12.1943.

ШУМЕЕВ Дмитрий Алексеевич, р. в Клинцовском р-не Брянской обл., ряд., погиб 16.12.1943.

ШУМЕЕВ Николай Тихонович, р. в Клинцовском р-не Брянской обл., ряд. 1088-го сп, погиб 11.12.1943.

ШУТОВ Мирон Павлович, р. 23.12.1905 в Унечском р-не Брянской обл., ряд., погиб в марте 1944.

ЩЕГОРЦЕВ Григорий Федорович, р. в 1911 в Почепском р-не Брянской обл., ряд. 971-го сп, погиб 15.12.1943.

ЩЕМЕЛИНИН Дмитрий Дмитриевич, р. в Почепском р-не Брянской обл., ряд. 971-го сп, погиб 9.12.1943.

ЩЕМЕЛИНИН Дмитрий Трифонович, р. в Почепском р-не Брянской обл., ряд. 971-го сп, погиб 15.12.1943.

ЩЕМЕЛИНИН Иван Игнатьевич, р. в Почепском р-не Брянской обл., ряд. 971-го сп, погиб 15.12.1943.

ЩЕРБАКОВ Петр Яковлевич, р. в Брянском р-не, ряд. 971-го сп, погиб 15.12.1943.

ЭЙЗЕЛЬМАН Павел Петрович, р. в Острогожском р-не Воронежской обл., ряд. 954-го сп, погиб 25.11.1943.

ЮДЕНКОВ Георгий Георгиевич, р. в Бежицком р-не Тверской обл., старш. 191-й ошр, погиб 24.6.1944.

ЮДИН Дмитрий Иванович, р. в г. Бишкек, Киргизия, ряд. 971-го сп, погиб 15.12.1943.

ЮРИН Виктор Александрович, р. в 1914, ст. лейт. 350-го сп, погиб 6.3.1944.

ЮРЧЕНКО Иван Автодиевич, р. в Семеновском р-не Черниговской обл., ряд., погиб 14.12.1943.

ЮХНОВЕЦ Иван Ефимович, р. в Новгород-Северском р-не Черниговской обл., ряд. 954-го сп, погиб 26.11.1943.

ЯВОРСКИЙ Иван Иванович, р. в 1924 в Херсонской обл., ряд., погиб 24.6.1944.

ЯДОВ Петр Иванович, р. в 1918, погиб 19.12.1943.

ЯДРИЩЕНСКИЙ Геннадий Прокопьевич, р. в 1923 в Хабаровском крае, мл. лейт., погиб 8.12.1943.

ЯДУТА Борис Семенович, р. в 1924 в Новгород-Северском р-не Черниговской обл., ряд., погиб 17.12.1943.

ЯКОВЛЕВ Петр Андреевич, р. в 1897, ряд. 350-го сп, погиб 7.3.1944.

ЯКУБОВИЧ Иван Павлович, р. в Клинцовском р-не Брянской обл., ряд., погиб 20.12.1943.

ЯКУХИН Иван Егорович, р. в 1925, серж. 350-го сп, погиб 7.3.1944.

ЯЛОГУАРОВ Шакур Хибатович, ст. серж. 15-го тб, погиб 27.11.1943.

ЯНЧУК Павел Кондратьевич, р. в 1924 в г. Семеновка Черниговской обл., ряд. 422-го сп, погиб 12.12.1943.

ЯСТРЕБОВ Александр Иванович, р. в Новосибирской обл., ряд. 191-й ошр, погиб 24.6.1944.

ЯХОНТОВ Федор Федорович, р. 2.6.1902 в Воловском р-не Липецкой обл., ряд., погиб 13.12.1943.

ЯЩЕРА Николай Григорьевич, р. в Новгород-Северском р-не Черниговской обл., ряд., умер от ран 21.12.1943.

ПИРЕВИЧСКИЙ СЕЛЬСОВЕТ

БРАТСКАЯ МОГИЛА В ДЕРЕВНЕ ПИРЕВИЧИ

АЛИЕВ Ага Каримович, р. в 1920 в г. Баку, ряд. 1028-га сп, умер от ран 17.1.1944.

АЛИПКАЧЕВ Абдул Алаевич, р. в 1895, ряд., умер от ран.

АНАФЕРДЫЕВ Ферула, мл. серж. 1022-го сп, умер от ран 16.7.1944.

АНИСИМОВ Федор Михайлович, ряд. 1020-го сп, умер от ран 3.7.1944.

АНТОНЕНКО Иван Кондратьевич, р. в 1910 в Суражском р-не Брянской обл., ряд. 260-й сд, умер от ран 11.1.1944.

АНТОНОВ Владимир Иванович, р. в Москве, ефр., умер от ран 12.6.1944.

АНУЧНЫЙ Николай Гавриилович, р. в. Коршево Клетнянского р-на Брянской обл., ряд., умер 25.6.1944.

АПЛЕТАЕВ Владимир Ефимович, р. в г. Алма-Ата, серж. 336-го сп, умер от ран 29.7.1944.

АХМАДЬЯНОВ Шакир Акимьянович, серж. 717-го сп, умер от ран 13.7.1944.

БАБИКОВ Святослав Григорьевич, р. в Московской обл., мл. серж., умер от ран 4.7.1944.

БАЗЫЛЕВ Николай Сидорович, ряд., умер от ран 22.7.1944.

БАКАНОВСКИЙ Василий Александрович, р. в г.Архангельск, серж. 391-го сп 170-й сд, погиб 1.5.1944.

БАРАБАНОВ Николай Николаевич, ряд. 1030-го сп, умер от ран 9.12.1943.

БАСКАКОВ Николай Платонович, мл. лейт. 46-го сп, умер от ран 30.6.1944.

БАТЯЕВ Иван Васильевич, серж., умер от ран 1.7.1944.

БАШКЕВИЧ Андрей Алексеевич, ряд. 1026-го сп, умер от ран 6.12.1943.

БЕСТАЕВ Сергей Захарович, р. в с. Пицеси Горийского р-на, Грузия, ряд. 755-го сп, умер от ран 9.7.1944.

Брацкая магіла савецкіх воінаў і партызан у в. Пірэвічы.

БОГОМАЗОВ Ф.Н.,ряд., погиб.

БОЙЦОВ Иван Максимович, ряд., умер от ран 16.7.1944.

БОНДАРЕНКО Демид Дмитриевич, р. в д. Чертовичи Клинцовского р-на Брянской обл., ряд., умер от ран 5.12.1943.

БОРИСОВ Михаил Иванович, р. во Владимирской обл., мл. лейт. 422-го сп, умер от ран 16.7.1944.

БОРОДИНЕЦ Николай Петрович, ряд., умер от ран 3.8.1944.

БОЧАРОВ Николай Петрович, умер от ран 10.7.1944.

БРАТЧЕНКО Аким Степанович, ряд. 1026-го сп, умер от ран 7.12.1943.

БУЛЫЖНИКОВ Михаил Васильевич, р. в г. Иланский Красноярского края, ряд. 922-го сп, умер от ран 6.6.1944.

БУРЯК Емельян Матвеевич, мл. серж. 102-й сд, умер от ран 28.6.1944.

БУТАКОВ Александр Ильич, ст. лейт., погиб 29.12.1943.

БУШМАКИН Василий Никитич, р. в д. Манкинерь Уржумского р-на Кировской обл., ряд., умер от ран 12.7.1944.

БЫКОВ Александр Акимович, р. в д. Руденка Жлобинского р-на, ряд. 367-го иптд 260-й сд, погиб 14.12.1943.

БЫЧКОВ Николай Яковлевич, р. в Богучарском р-не Воронежской обл., ряд., умер от ран 6.7.1944.

ВАСИЛЬЕВ Дмитрий Федорович, ряд. 1030-го сп, умер от ран 8.12.1943.

ВАСКОНЬЯН Артем Леонович, ряд. 260-й сд, умер от ран 5.12.1943.

ВАТСАНЬЯН Артем, ряд. 1030-го сп, умер от ран 5.12.1943.

ВАХНУЛИН Рахим Вахимович, ряд. 190-го сп, умер от ран 12.7.1944.

ВАЩИЛОВ Сергей Куприянович, р. в д. Прусин Костюковичского р-на, ряд., погиб 22.6.1944.

ВЕТЧИНКИН Алексей Матвеевич, серж., погиб 25.11.1943.

ВИНИЧЕНКО Иван Игнатьевич, р. в 1920 в Полтавской обл., ряд., погиб 14.8.1941.

ВОЛОВИК Сергей Данилович, р. в г. Кролевец Сумской обл., ряд. 1519-го сп, умер от ран 10.5.1944.

ВОРОЖЕЙКИН Андрей Семенович, р. в г. Тамбов, ряд. 323-го сп, погиб 7.12.1943.

ВРЖЕСНОВСКИЙ Николай Александрович, лейт., погиб в 1944.

ГОЛАНЦЕВ Ефим Николаевич, мл. серж., умер от ран 1.7.1944.

ГОЛИКОВ Григорий Степанович, р. в п. Орловка Шарлыкского р-на Оренбургской обл., ст. серж., умер от ран 7.7.1944.

ГОЛОХА Яков Андреевич, р. в 1906 в д. Гороховатка Изюмского р-на Харьковской обл.

ГОЛЬДГУБЕР Давид Михайлович, р. в Москве, лейт. 858-го сп, умер от ран 14.7.1944.

ГОРБАТНЮК Василий Карпович, ряд., умер от ран 26.6.1944.

ГОРБАЧЕВ Николай Васильевич, р. в с. Перелазы Красногорского р-на Брянской обл., погиб.

ГРУШЕВСКИЙ Василий Павлович, ряд. 766-го сп, умер от ран 5.7.1944.

ГРУШКОВ Дмитрий Прокопьевич, р. в 1911, ряд. 1345-го сп, умер от ран 4.7.1944.

ДАВЫДЧУК Петр Кузьмич, р. в Клинцовском р-не Брянской обл., ряд., умер от ран 4.12.1944.

ДЕВЕСЕНКО Иван Николаевич, р. в Клинцовском р-не Брянской обл., ряд., погиб 29.6.1944.

ДЕВЯТЧЕНКО Петр Андреевич, р. в Урицком р-не Орловской обл., ряд. 139-го сп 41-й сд, погиб 14.12.1943.

ДЕМИН Михаил Иванович, ряд., умер от ран 7.7.1944.

ДМИТРИЕВ Николай Абрамович, р. в Иланском р-не Красноярского края, старш., умер от ран 28.6.1944.

ДОЛГОВ Петр Ильич, р. в 1914, ст. серж., погиб в 1941.

ДОРОФЕЕВ Иван Кондратович, р. в г. Бобруйск, ряд. 1022-го сп, умер от ран 18.6.1944.

ДУКСЕЕВ Даниил Иванович, р. в 1895, кап., погиб в августе 1941.

ЕЛАГО Иван Григорьевич, ряд., умер от ран 25.12.1943.

ЕЛЕСИН Иван Иванович, р. в 1903 в г. Санкт-Петербург, ст. серж., погиб 11.7.1944.

ЕМЕЛИН Александр Дмитриевич, р. в Алтайском крае, ряд., п/п 70470, погиб 6.12.1943.

ЕМЕЛЬШИН Илья Петрович, р. в 1911, умер от ран 5.7.1944.

ЕРГАНЯН Хазар Хагивич, р. в с. Большие Салы Ростовской обл., ряд., умер от ран 24.12.1943.

ЕРМОЛЕНКО Казарий, ряд., погиб.

ЕРОФЕЕВ Ефим Михайлович, ряд. 139-го сп 41-й сд, погиб 14.12.1943.

ЖАРИКОВ Иван Антонович, р. в д. Арельск Трубчевского р-на Брянской обл., ряд., погиб 12.12.1943.

ЖИЛКИН Петр Федорович, р. в г. Пенза, ряд., умер от ран 27.6.1944.

ЖМУРА Семен Петрович, ряд., 30-го сп, умер от ран 31.8.1944.

ЖУРАВЕЛЬ Петр Трофимович, ряд., 1343-го сп, умер от ран 5.7.1944.

ЗАЯЦ Александр Романович, р. в д. Кузничи Городнянского р-на Черниговской обл., ряд., погиб в 1944.

ЗУДИН Яков Сидорович, ст. серж. 16-го сп, умер от ран 10.7.1944.

ЗЫБЛЕВ Сергей Анисимович, ряд., погиб 14.8.1941.

ИВАНОВ Михаил Герасимович, р. в д. 1-е Архангельское Липецкой обл., мл. серж. 1170-го сп, умер от ран 4.7.1944.

ИВАНОВСКИЙ Петр Павлович, ряд., умер от ран 5.6.1944.

ИВАНЬКОВ Егор Ильич, ряд., умер от ран 12.12.1943.

ИВАШКИН Емельян Алексеевич, ряд. 334-го сп, умер от ран 11.7.1944.

ИОНОВ Александр Васильевич, р. в 1916 в Ульяновской обл., ефр., погиб в 1944.

ИСАКОВ Калистрат Петрович, р. в д. Бабоедова Дорогобужского р-на Смоленской обл., ряд. 1343-го сп, умер 17.3.1944.

КАЗАКОВ Александр Филимонович, р. в 1897 в г. Саратов, ген.-майор артиллерии, командующий артиллерией 63-го ск, погиб 17.8.1941.

КАЛИНИН Петр Иванович, ряд. 197-й сд, умер от ран 4.12.1943.

КАРАВАЕВ Александр Ильич, ряд. 343-го сп, умер от ран 16.7.1944.

КАРНАУХ Андрей Кузьмич, р. в 1924 в с. Баглайки Хмельницкой обл., ряд., погиб 8.7.1944.

КЛУШИН Дмитрий Петрович, р. в г. Ливны Орловской обл., ряд. 197-й сд, погиб 4.12.1943.

КОКАДЕЕВ Михаил Кондратьевич, ряд. 139-го сп 41-й сд, погиб 14.12.1943.

КОЛТУНОВ Андрей Фролович, ряд. 1026-го сп, умер от ран 5.12.1943.

КОРМИШИН Петр Захарович, р. в 1914 в г. Пенза, погиб.

КОРНИЕНКО Иван Платонович, ряд., погиб.

КОСЕНКОВ Григорий Павлович, р. в д. Сосново Болото Брянской обл., ряд. 414-го омсб, умер от ран 11.12.1943.

КРАВЧЕНКО Тихон Захарович, р. в д. Петраковка Брянской обл., ряд. 414-го омсб, умер от ран 10.12.1943.

КРАЕВ Иван Дмитриевич, р. в 1912 в д. Сафраки Сунского р-на Кировской обл., ряд. 339-го сп 12-й сд, умер от ран 29.6.1944.

КУДЕЛИН Павел Иванович, р. в г. Псков, лейт. 717-го сп 170-й сд, погиб 24.6.1944.

КУДРА Михаил Иосифович, р. в Бахмачском р-не Черниговской обл., ряд., умер от ран 2.7.1944.

КУЗЬМИН Олег Ильич, ряд. 862-го сп, умер от ран 4.12.1943.

КУРГАТКИН Николай Степанович, мл. лейт., погиб.

КУРЕПИН Никита Павлович, р. в 1920 в с. Верхососна Белгородской обл., мл. серж., п/п 25759, умер от ран 12.7.1944.

КУРИЛЕНОК Павел Михайлович, р. в 1904 в Верхнедвинском р-не Витебской обл., ряд., умер от ран 6.1.1944.

ЛАБЧЕВ Михаил Калиникович, умер от ран 8.7.1944.

ЛАВРОВ Виталий Николаевич, р. в 1917, погиб 14.8.1941.

ЛИТВИНОВ Иван Яковлевич, р. в 1912 в г. Казань, Татарстан, ряд., умер от ран 15.6.1944.

ЛОБАНОВ Петр Михайлович, р. в 1920 в п. Мини Ашинского р-на Челябинской обл., ряд., умер от ран 1.7.1944.

ЛОБКОВ Прокофий Дмитриевич, погиб в ноябре 1943.

ЛУКЬЯНЕНКО Василий Петрович, ряд., умер от ран 9.12.1943.

МАКАРОВ Михаил Иванович, ряд., погиб 14.8.1941.

МАКСИМЕНКО Иван Алексеевич, р. в 1925 в д. Май Речицкого р-на, ряд., погиб в 1943.

МАРТЫНЕНКО Сергей Дмитриевич, р. в с. Овчинец Суражского р-на Брянской обл., ряд., умер от ран 14.1.1944.

МАРЧЕНКО Иван Моисеевич, ряд. 1320-го сп, умер от ран 1.7.1944.

МАТВЕЕВ Алексей Федотович, 1028-й сп, умер от ран 9.12.1943.

МАТВЕЕВ Николай Николаевич, ряд. 1028-го сп, умер от ран 17.1.1944.

МАТОРОВ Михаил Алексеевич, р. в 1908 в д. Кревошово Шаблыкинского р-на Орловской обл., ряд., погиб 14.12.1943.

МАХМУТОВ Шауб Магаметович, ряд. 1018-го сп, погиб 17.7.1944.

МАЯСОВ Федор Алексеевич, ряд. 1026-го сп, умер от ран 6.12.1943.

МЕДВЕДЕВ Федор Федорович, р. в 1916 в д. Шератовка Калужской обл., ст. лейт. 1918-го сп 269-й сд, умер от ран 28.6.1944.

МЕЛЬНИЧЕНКО Петр, ряд., погиб.

МЕРИЧЕНКОВ Иван Иванович, р. в 1914 в г. Ярцево Смоленской обл., мл. серж., умер от ран 7.12.1943.

МИРОНОВ Виктор Иванович, ряд., п/п 21440, погиб 24.11.1943.

МУСАЕВ Нурмамет Алиевич, мл. серж., умер от ран 14.7.1944.

НАЗАРЕНКО Василий Иванович, р. в 1911 в м. Новый Быков Бобровицкого р-на Черниговской обл., ряд. 142-го сп 50-й сд, умер от ран 29.06.1944 г.

НАЗАРОВ Алексей Егорович, ряд. 1030-го сп, умер от ран 18.12.1944.

НАЗАРОВ Надыр, ряд. 918-го сп, умер от ран 6.7.1944.

НЕБЫЛИЦЫН Семен Филиппович, ряд., погиб.

НЕПОЧАТЫХ Иван Петрович, серж. 339-й сд, умер от ран 17.7.1944.

НЕСТЕРОВ Илья, ряд., погиб.

НИЩЕНКО Георгий Алексеевич, р. в 1918, погиб 14.8.1941.

НОВИКОВ Михаил Михайлович, ряд. 1028-го сп, умер от ран 6.12.1943.

НОСКОВ Николай Матвеевич, р. в 1925 в Москве, ряд., погиб 3.3.1944.

ОСИПЕНКО Алексей Петрович, р. в д. Дубенец Брянской обл., ряд., умер от ран 5.12.1943.

ПАРОНИН Василий Константинович, р. в д. Барановка Селивановского р-на Владимирской обл., ряд. 892-го ап, умер от ран 3.7.1944.

ПЕТРОВ Петр Егорович, ряд., погиб 14.8.1941.

ПЛЕТАЕВ Владимир Ефимович, серж. умер от ран 29.7.1944.

ПОКИДЬКО Северьян Егорович, р. в 1899 в с. Бережки Дубровицкого р-на Ровенской обл., ряд., умер от ран 24.7.1944.

ПОЛТАВЕЦ Николай Николаевич, р. в 1921 в г. Кировоград, ряд., погиб в августе 1941.

ПОЛТОРАШИН П.В., ряд., погиб.

ПОЛЯКОВ Дмитрий, ряд. 260-й сд, умер от ран 20.1.1944.

ПОЛЯКОВ Митрофан Антонович, ряд., умер от ран 20.1.1944.

ПОМЯМИН Алексей Савельевич, ряд. 260-й сд, погиб 6.1.1944.

ПОНОМАРЕВ Алексей Алексеевич, кап. 738-го ап, умер от ран 18.12.1943.

ПОНОМАРЕВ Борис Сергеевич, мл. серж., погиб 14.8.1941.

ПОНОМАРЕНКО Марк Григорьевич, р. в с. Камень Новгород-Северского р-на Черниговской обл., ряд., п/п 37682, умер 19.3.1944.

ПРАВДИН Сергей Константинович, р. в с. Спаски Орловской обл., ряд. 471-го 73-й сд, погиб 29.11.1943.

ПУРГИН Анатолий Яковлевич, р. в 1907 в г. Брянск, ряд. 1026-го сп, умер от ран 5.12.1943.

ПУСЕВ Алексей, ряд., погиб.

ПУХ Алексей Михайлович, р. в 1916, ст. серж., умер от ран 21.12.1943.

ПШЕНИЧНИКОВ Иван Семенович, р. в Славгородском р-не, ряд., погиб 14.5.1944.

ПЫТОВ Иван Иванович, ряд. 889-го сп 197-й сд, умер от ран 3.12.1943.

ПЬЯНЗИН Иван Иванович, р. в 1919 в г. Нижний Новгород, ряд., умер от ран 31.12.1943.

РАЗАЛИЕВ Али, ряд. 856-го сп 150-й сд, умер от ран 18.7.1944.

РАХИМОВ Хвахон, ряд., умер от ран 11.7.1944.

РОГОЖИН Иван Тимофеевич, р. в 1918 в Приморском крае, ряд., погиб в 1944.

РОЖИЦА Поликарп Прокофьевич, р. в 1914, ряд., погиб.

РУБАН Павел Ефимович, ряд., 1028-го сп, умер от ран 5.12.1943.

РУСАКОВ Иван Андреевич, р. в Москве, ряд., умер от ран 5.2.1944.

САМОХИН Игнат Иванович, р. в с. Новая Слобода Путивльского р-на Сумской обл., ряд., умер от ран 12.7.1944.

САТАГОВ Таджибай, ряд. 1088-го сп, умер от ран 22.7.1944.

СЕМАКИН Василий Касьянович, р. в 1906 в Свердловской обл., ряд., умер от ран 10.7.1944.

СЕМЕНОВ Михаил Сергеевич, ряд., погиб 14.8.1941.

СЕМИЛЕТОВ Сергей Константинович, р. в Москве в 1911, майор, умер от ран 27.6.1944.

СИВОЛАБ Иван Семенович, ряд. 1030-го сп, умер от ран 8.12.1943.

СКРИПАЧЕВ Иван Петрович, р. в с. Тавлжанка Самарской обл., ряд. 391-го сп, умер от ран 13.7.1944.

СЛЕПЫШОВ Иван Федорович, ряд. 1316-го сп 17-й сд, пропал без вести 17.3.1944.

СОЛОВЬЕВ В.С., ряд., погиб 14.8.1941.

СУГЛОБ Павел Фомич, р. в п. Краснодубровский Орловской обл., ряд., умер от ран 3.12.1943.

СУЛТАНОВ Нурла Нургалиевич, ефр., умер от ран 7.7.1944.

СУРИГА Василий Дмитриевич, р. в 1914 в д. Медведовщина Тимашевского р-на Краснодарского края, погиб в 1944.

ТАНДИКОВ Виктор Сергеевич, р. в г. Вольск Саратовской обл., мл. командир, погиб в августе 1941.

ТЕЛЕГИН Андрей Леонидович, р. в Москве, ст. серж., погиб 2.7.1944.

ТЕЛЕНКОВ, умер от ран 6.12.1943.

ТЕЛЬНОВ Митрофан Николаевич, р. в 1901 в с. Березовка Инжавинского р-на Тамбовской обл., ряд., умер 8.12.1943.

ТЕРЕХОВ Иван Митрофанович, ряд. 1028-го сп, умер от ран 4.12.1943.

ТРАПЕЗНИКОВ Ефим Иванович, р. в д. Василевка Нижегородской обл., ряд., умер от ран 6.6.1944.

ТРЕТЬЯКОВ Иван Антонович, р. в д. Косичи Суражского р-на Брянской обл., ряд. 1000-го сп, погиб 3.12.1943.

ТУРГАНОВ Тургунбай, старш. 1090-го сп, умер от ран 5.7.1944.

УЛЬЯНЕНКО Михаил Андреевич, ряд. 399-й сд, умер от ран 18.7.1944.

УРЖУМЦОВ Василий Матвеевич, р. в д. Н.Бурец Вятско-Полянского р-на Кировской обл., ряд. 139-го сп 41-й сд, погиб 14.12.1943.

ХАЙНОВСКИЙ Михаил Илларионович, политрук 1030-го сп, умер от ран 12.12.1943.

ХАЛИБОВ Харит, ряд. 1022-го сп, умер от ран 6.7.1944.

ХРУЛЕВ Андрей Тихонович, р. в 1903 в Московской обл., ряд., п/п 24444, умер от ран 6.12.1943.

ХУДЯКОВ Тимофей Назарович, ряд. 399-й сд, умер от ран 7.7.1944.

ЦЫБУЛЬКО Иван Николаевич, серж. 890-го сп, умер от ран 5.7.1944.

ЦЫГАНКОВ Борис Николаевич, мл. командир 1028-го сп, умер от ран 5.12.1943.

ЧАСОВСКИХ Василий Михайлович, мл. лейт., погиб.

ЧИБИРЯКО Иван Захарович, р. в 1913 в Сумской обл., ряд., п/п 03354, умер от ран 15.12.1943.

ЧИСТОВ Павел Матвеевич, ряд. 1026-го сп, умер от ран 4.12.1943.

ЧУРКИН Иван Филиппович, р. в 1914, погиб.

ШЕЛКОВНИКОВ Николай Николаевич, р. в д. Минево Ярославской обл., серж. 1020-го сп, погиб 5.7.1944.

ШРАМКОВ Александр Яковлевич, ряд. 1018-го сп, умер от ран 3.7.1944.

ШУГАЕВ Василий Степанович, ряд. 1028-го сп, умер от ран 16.1.1944.

ШУМАКОВ Андрей Семенович, р. в Курской обл., ряд., умер от ран 8.7.1944.

ЩЕРБАКОВ Филипп Иванович, ряд. 1026-го сп, умер от ран 7.12.1943.

ЯКОВИНКОВ Семен Давыдович, р. в 1904 в д. Каташи Новозыбковского р-на Брянской обл., ряд. 1345-го сп 399-й сд, погиб 28.11.1943.

ЯКУШЕНКО Михаил Григорьевич, ряд. 1030-го сп, умер от ран 6.12.1943.

БРАТСКАЯ МОГИЛА В ДЕРЕВНЕ СКЕПНЯ

АГЕЕНКО Никифор Евдокимович, р. в д. Сосновка Суражского р-на Брянской обл., ряд. 3-го осб 160-й сбр, погиб 10.12.1943.

АНИСЕНКО Савелий Андреевич, ряд. 3-го осб 160-й сб, погиб 6.12.1943.

БАЙДРАКОВ Иван Ильич, р. в д. Ст. Кисловка Брянской обл., ряд., погиб 10.12.1943.

БАЛЮНОВ Иван Терентьевич, р. в Добрушском р-не, ряд. 3-го остб 160-й строительной бригады, погиб 6.12.1943.

БАРАНИН Андрей Григорьевич, р. в Брянской обл., ряд., умер от ран 3.12.1943.

БЕЖЕНАР Георгий Васильевич, р. в 1922, лейт. 101-го сп, умер от ран 3.12.1943.

БЕЛЫЙ Федосий Васильевич, р. в Суражском р-не Брянской обл., ряд. 3-го остб 160-й сбр, погиб 10.12.1943.

БОХАН Алексей Васильевич, р. в Суражском р-не Брянской обл., ряд. 3-го остб 160-й сбр, погиб 10.12.1943.

БУГАЕВ Григорий Кондратьевич, ряд. 39-го сп, умер от ран 6.12.1943.

ВИШНЯКОВ Иван Алексеевич, р. в д. Чухино Тверской обл., ряд., п/п 94079, погиб 10.12.1943.

ВОРОБЕЙ Семен Степанович, р. в с. Буда-Воробьевская Новгород-Северского р-на Черниговской обл., ряд. 471-го сп 73-й сд, погиб 4.12.1943.

ГОРОВ Александр Михайлович, р. в с. Демьянки Добрушского р-на, ряд. 471-го сп 73-й сд, погиб 4.12.1943.

ДАНИЛЕНКО Гавриил Семенович, р. в Суражском р-не Брянской обл., ряд. 3-го остб 160-й сбр, погиб 10.12.1943.

ДМИТРОЧЕНКО Кирилл Андреевич, ряд. 3-го остб 160-й сд, погиб 10.12.1943.

ДУДКО Роман Савельевич, р. в 1902 в д. Зарбуда Унечского р-на Брянской обл., ряд., погиб 2.12.1943.

ЖЕРИН Петр Максимович, р. в с. Ново-Михайловка Орловской обл., серж., п/п 15593, погиб 15.12.1943.

ЗАЙЦЕВ Константин Афанасьевич, р. в Брянской обл., ряд., погиб 2.12.1943.

ЗАХАРОВ Степан Андреевич, ряд., п/п 24876, погиб 6.1.1944.

ИВАНИН Николай Петрович, ряд., 1-го сб 160-й сбр, погиб 10.12.1943.

ИВАНИН Николай Феофанович, погиб 10.12.1943.

ИСАЕВ Виктор Филиппович, р. в Тульской обл., ряд. 471-го сп 73-й сд, погиб 11.12.1943.

КАРПОВ Александр Васильевич, р. в г. Красновишерск Пермской обл., ряд. 471-го сп 73-й сд, погиб 11.12.1943.

КОЖЕМЯКА Филипп Емельянович, р. в г. Сураж Брянской обл., ряд., п/п 62696, погиб 10.12.1943.

КОЗЕЛЬКИН Павел Иванович, ряд. 471-го сп 73-й сд, погиб 16.12.1943.

КОНОПЛЯ Петр Михайлович, р. в с. Леоновка Семеновского р-на Черниговской обл., ряд. 471-го сп 73-й сд, погиб 4.12.1943.

Помнік на брацкай магіле савецкіх воінаў у в. Скепня.

КОПЧЕНОВ Александр Павлович, ряд., п/п 63993, погиб 6.11.1943.

КОСТЮЧЕНКО Герасим Селиверстович, ряд. 39-го сп, умер от ран 2.12.1943.

КРАВЧЕНКО Иван Степанович, ряд. 3-го остб 160-й сбр, погиб 10.12.1943.

ЛОГРАДЗЕ Аргил Иванович, р. в г. Тбилиси, ряд., умер 10.12.1943.

ЛОЗЕНКО Иван Аркадьевич, р. в д. Ковтуновка Прилукского р-на Черниговской обл., кап., Герой Сов. Союза, погиб 15.12.1943.

ЛОШИЦА Николай Алексеевич, ряд. 73-й сд, погиб 4.12.1943.

МАКСУМОВ Давлят, ряд. 3-го остб 160-й сбр, погиб 8.12.1943.

МИТЯКОВ Иван Никитич, ряд. 39-го сп, умер от ран 3.12.1943.

НАЗАРЕНКО Николай Петрович, серж. 260-й сд, погиб 9.1.1944.

НЕЧАЕВ Влас Егорович, р. в д. Струженко Суражского р-на Брянской обл., ряд., п/п 62696, погиб 6.12.1943.

ОБЕЩЕНКО Борис Павлович, р. в г. Майкоп, Адыгея, гв. лейт., п/п 71768, умер от ран 3.3.1944.

ПАНОВ Николай Васильевич, р. в д. Ольховка Брянской обл., ряд. 2-го осб 120-й осбр, погиб 6.12.1943.

ПАТРАКОВ Федор Степанович, р. в с. Никольск Вологодской обл., ефр. 471-го сп 73-й сд, погиб 4.12.1943.

ПЕТРОВ Павел Петрович, р. в д. Зиновьево Удомельского р-на Тверской обл., ряд., погиб 8.12.1943.

ПОДДУБНЫЙ Михаил Павлович, р. в с. Галагановка Семеновского р-на Черниговской обл., ряд. 471-го сп 73-й сд, погиб 4.12.1943.

ПРИВАЛОВ Михаил Трофимович, ряд. 2-го осбр, погиб 6.12.1943.

ПЫСЬ Александр Васильевич, ряд., погиб 10.12.1943.

РУДИК Давид Никитич, р. в п. Постельницкий Брянской обл., ряд., погиб 15.10.1943.

РЫЛОВ Федор Гавриилович, ряд., п/п 24876, погиб 6.1.1944.

САВАТЕЕВ Владимир Семенович, ряд. 101-го сп, погиб 2.12.1943.

САМУСЕВ Леонид Ефимович, р. в д. Васильевка Добрушского р-на, ряд. 471-го сп 73-й сд, погиб 4.12.1943.

СИДОРЕНКО Иван Федорович, р. в 1909 в с. Гордеевка Клинцовского р-на Брянской обл., ряд., погиб 9.12.1943.

СИДОРЕНКО Максим Михайлович, ряд. 3-го остб 160-й сбр, умер от ран 8.12.1943.

СИМОЧКИН Иван Тимофеевич, ряд., умер от ран 15.12.1943.

СКАЧЕК Семен Селиверстович, р. в с. Буда-Воробьевская Новгород-Северского р-на Черниговской обл., ряд. 471-го сп 73-й сд, погиб 4.12.1943.

СТАРЧЕНКО Иван Васильевич, р. в с. Буда-Воробьевская Новгород-Северского р-на Черниговской обл., ряд., погиб 4.12.1943.

ХАЙБУЛИН Галяудис Саухович, ряд. 471-го сп 73-й сд, погиб 4.12.1943.

ХРАМЧЕНКО Федор Алексеевич, р. в д. Новая Слобода Жуковского р-на Брянской обл., ряд., погиб 13.12.1943.

ЧАПЛЯ Иван Захарович, ряд. 36-й сд, погиб 16.12.1943.

ШАХОВ Михаил Федорович, р. в 1902 в Курской обл., мл. серж., погиб 19.4.1944.

ШЕВЕРНЕВ Федор Николаевич, р. в 1904 в д. Островки Становлянского р-на Липецкой обл., ряд., погиб 6.12.1943.

ЮРЧЕНКО Федор Малахович, р. в 1906 в д. Тростын Новозыбковского р-на Брянской обл., ряд., п/п 23240, умер от ран 23.12.1943.

БРАТСКАЯ МОГИЛА В ДЕРЕВНЕ СОЛТАНОВКА

МАЙОРОВ Михаил Алексеевич, р. в 1906 в д. Кривошеево Орловской обл., погиб 14.12.1943.

СОЛОНСКИЙ СЕЛЬСОВЕТ

БРАТСКАЯ МОГИЛА В ДЕРЕВНЕ НИВЫ

КОНОВАЛОВ Михаил Ф., 63-й ск, погиб в августе 1941.

ШАШКИН Михаил Васильевич, р. в 1911 в д. Слепцовка Татищевского р-на Саратовской обл., 63-й ск, погиб в августе 1941.

СТАРОРУДНЯНСКИЙ СЕЛЬСОВЕТ

БРАТСКАЯ МОГИЛА В ДЕРЕВНЕ СТАРАЯ РУДНЯ

АЛЧИБАЕВ Валентин Петрович, р. в г. Карабаш Челябинской обл., ряд., п/п 25477, умер от ран 20.1.1944.

АНОДА Владимир, лейт., погиб в 1941.

АРЕФЬЕВ Александр Сергеевич, р. в 1919 в д. Пронкино Ярцевского р-на Смоленской обл., мл. лейт. 755-го сп, погиб 12.11.1943.

БАРАБАНОВ Никифор Кузьмич, р. в г. Камешково Владимирской обл., ряд., погиб 3.12.1943.

БАТЮТА Сергей Степанович, р. в 1896 в с. Кладьковка Борзнянского р-на Черниговской обл., ряд. 123-го всо, погиб 26.7.1944.

БАШКАТОВ Лаврентий Кузьмич, р. в Карачевском р-не Брянской обл., ряд., погиб в 1944.

БОБКОВ Кузьма Иванович, р. в с. Желудево Шиловского р-на Рязанской обл., ряд. 1086-го сп, погиб 2.12.1943.

БОДЯГИН Иван Матвеевич, р. в 1903 в Рязанской обл., ряд. 755-го сп, погиб.

Брацкая магіла савецкіх воінаў (сярод пахаваных — Л.Р.Пятроўскі) у в. Старая Рудня.

БОНДАРЬ Василий Никифорович, р. в 1896 в д. Хармынка Клинцовского р-на Брянской обл., мл. лейт. 260-й сд, умер от ран 25.11.1943.

БОРОДИН Александр Иванович, р. в 1910 в д. Лосье Вязниковского р-на Владимирской обл., ряд., умер от ран 4.2.1944.

ВАСИЛЬЦОВ Андрей Евсеевич, р. в 1922 в Рогачевском р-не Гомельской обл., ряд. 260-й сд, умер от ран 18.11.1943.

ВИШНЯКОВ Петр Алексеевич, ряд., погиб 26.6.1944.

ГАВРИЛОВ Иван Павлович р. в Москве, ряд., умер от ран 19.2.1944.

ГОРБАЧЕВ Иван Васильевич, ряд., погиб.

ГОРДОПОЛОВ Виктор Иванович, р. в 1923 в г. Горно-Алтайск, Алтайский край, лейт. 1-го остб 120-й осбр, погиб 2.12.1943.

ДАВЫДЧУК Пимен Семенович, погиб 5.12.1943.

ДАШУНИН Иван Васильевич, р. в г. Брянск, ряд., п/п 48928, погиб 3.12.1943.

ДЕДЖОЛОМАНОВ Исман, р. в Кыргызстане, ряд. 1036-го сп, погиб 4.12.1943.

ДЕНИСЕНКО Павел Егорович, ряд. 1276-го сп, погиб 5.12.1943.

ДЖУРАЕВ Роджаб, р. в 1924, ряд., погиб 4.12.1943.

ДОЛГИЙ Павел Азарович, р. в д. Верхничи Красногорского р-на Брянской обл., ряд. 1089-го сп, погиб 5.12.1943.

ДРОЗДОВ Василий Павлович, р. в 1916 в с. Рождественское Хоботовского р-на Тамбовской обл., ряд. 260-й сд, умер от ран 18.11.1943.

ЕРШОВ Алексей Иванович, р. в 1922 в д. Б.-Косиха Бежецкого р-на Тверской обл., серж., погиб 30.11.1943.

ЕФИМЕНКО Иван Егорович, р. в Клинцовском р-не Брянской обл., ряд., погиб 3.12.1943.

ЕФРЕМОВ Дмитрий Иванович, р. в д. Матчино Калужской обл., ефр., умер от ран 23.1.1944.

ЖАРКОВ Мурад, р. в с. Верхняя Елюзань Городищенского р-на Пензенской обл., ряд., погиб 5.12.1943.

ЖАРКОВ Николай Алексеевич, р. в с. Новомихайловка Оренбургской обл.. ряд. 755-го сп, погиб 12.11.1943.

ЗАРУБОШВИЛИ Иван Лукич, р. в 1921 в Ведзатхева, Грузия, мл. серж. 1065-го сп, погиб 4.12.1943.

ЗУБЧЕНОК Николай Константинович, р. в г. Гомель, ефр. 414-го омсб, умер от ран 9.2.1944.

ИВАНОВ Михаил Павлович, мл. лейт., погиб в 1941.

ИОХАНОВ Сайфала Сабгантович, ряд., умер от ран 28.1.1943.

ИСАБЕКОВ Ерубай, ряд. 9086-го сп, погиб 5.12.1943.

КАБЛОВ Иван Петрович, серж., погиб 3.12.1943.

КАПИТАНОВ Степан Федорович, ряд. 260-й сд, умер от ран 24.11.1943.

КАПУСТИН Петр Гавриилович, р. в Брянской обл., ряд., погиб 2.12.1943.

КАРАВАЕВ Александр Ильич, р. в д. Антоновка Брянского р-на, ряд. 740-го сп, погиб 8.3.1944.

КАСТЕРИН Борис Александрович, ряд., погиб 14.1.1944.

КИРИЛЛОВ, ряд., погиб в 1941.

КИСЕЛЕВ Николай Андреевич, р. в Первомайском р-не Алтайского края, ефр., умер от ран 26.1.1944.

КЛИМАНСКИЙ Федор Николаевич, р. в с. Городечня Клинцовского р-на Брянской обл., ряд. 1088-го сп, погиб 4.12.1943.

КОБАКОВ Андрей Васильевич, р. в с. Красный Путь Омской обл., ряд., п/п 02848, умер от ран 26.1.1944.

КОВАЛЕВ Николай Адамович, ряд 1316-го сп 17-й сд, погиб 5.3.1944.

КОРЕННОЙ Герасим Логгинович, р. в 1921 в с. Григорьевка Светловодского р-на Кировоградской обл., ефр., умер от ран 14.2.1944.

КОРШАКОВ Сергей Харитонович, р. в д. Высокое Рогачевского р-на Гомельской обл., ряд. 1090-го сп, погиб 7.2.1944.

КОТНИКОВ Алексей Алексеевич, р. в г. Каменск-Уральский Свердловской обл., техник-лейт. 3-го отд. бат. механизации ж.д. работ, умер от ран 4.3.1944.

КРАВЦОВ А.Г., ряд., погиб в 1941.

КРАСНОЩЕКОВ Алексей Фёдорович, погиб 18.7.1941.

КУЗЮБЕРДИН Даниил Иванович, р. в 1912 в г. Луганск, ряд., погиб.

ЛАГУТЕНКО Егор Григорьевич, ряд. 3-го остб 160-й сбр, погиб 4.12.1943.

ЛАПКО Федор Антонович, р. в с. Летяхи Клинцовского р-на Брянской обл., ряд. 1088-го сп, погиб 4.12.1943.

ЛЕОНТЬЕВ Иван Васильевич, р. на хут. Павловский Волгоградской обл., ст. серж., погиб 5.2.1944.

ЛЕУС Владимир Федорович, р. в с. Юнгеровка Лысогорского р-на Саратовской обл., ряд. 391-й орр, погиб 2.12.1943.

ЛИСИЦИН Григорий Арсентьевич, р. в г. Углич Ярославской обл., ряд. 1086-го сп, погиб 4.12.1943.

ЛОПАТИН Григорий Петрович, р. в г. Иваново Ивановской обл., ряд. 755-го сп, погиб 13.11.1943.

ЛУКОВСКИЙ Григорий Федорович, р. в 1911 в Старорудянском сельсовете Жлобинского р-на, ряд., п/п 39247, умер от ран 22.11.1943.

ЛЫСЕНКО Григорий Иванович, р. в 1920 в Запорожской обл., лейт., погиб в 1941.

ЛЮЧЕВ Константин Федорович, р. в Саратовской обл., ряд. 2-го осб 120 осбр, погиб 3.12.1943.

МАКЕВИЧ Афанасий Евсеевич, ряд. 20-го сб, 120-й осбр, погиб 3.12.1943.

МАЛЫШЕВ Матвей Григорьевич, р. в Республике Марий Эл, ряд. 1088-го сп, погиб 2.12.1943.

МАЛЫШЕВ Юрий Акимович, р. в г. Самара Самарской обл., серж. 20-го осб 120 осбр, погиб 3.12.1943.

МАТЗЕКОВ Матхан, р. в 1925, ряд., погиб 12.11.1943.

МАТОЧКИН Петр Семенович, мл. серж. 755-го сп 217-й сд, погиб 12.11.1943.

МЕДВЕДКОВ Николай Васильевич, ряд., погиб 31.1.1944.

МЕЛЕЩЕНКО Федосий Миронович, р. в 1916, ряд., погиб 2.12.1943.

МИГАНЬКО Илья Кириллович, р. в 1904, ряд. 197-й сд, погиб 3.12.1943.

МИГУКИН Дмитрий Михайлович, р. в д. Местечко Невельского р-на Псковской обл., мл. серж. 755-го сп, погиб 12.11.1943.

МОЧАЛОВ Михаил Павлович, р. в д. Топорищево Кольчугинского р-на Владимирской обл., ряд., умер от ран 19.2.1944.

МУСАЕВ Болта, р. в 1905 в Таджикистане, ряд. 1086-го сп, погиб 3.12.1943.

МЕШЕНКОВ Петр Николаевич, р. в д. Петровское Козельского р-на Калужской обл., ряд. 755-го сп, погиб 12.11.1943.

НЕСТЕРЕНКО Иван Алексеевич, ряд., п/п 45928, погиб 30.11.1943.

НИКИТЕНКО Григорий Акимович, р. в Брянской обл., ряд. 1836-го сп, погиб 5.12.1943.

ОВЕЗОВ Джума, р. в 1923, погиб 3.12.1943.

ОРЛОВ Дмитрий Дмитриевич, р. в 1908, ряд., погиб 12.11.1943.

ОСАДЧИЙ Андрей Гавриилович, р. в Брянской обл., ряд. 323-й сд, погиб 10.2.1944.

ПАВЛОВСКИЙ Иван Захарович, р. в Шилкинском р-не Читинской обл., ряд., умер от ран 19.2.1944.

ПАКИНЯЕВ Е.Д., мл. серж., погиб 2.12.1943.

ПАНИЩЕВ Иван Дмитриевич, р. в г. Орел, мл. серж., умер от ран 23.1.1944.

ПАУКОВ Алексей Фролович, р. в 1924 в Москве, мл. лейт. 197-й сд, погиб 3.12.1943.

ПЕТРИЧЕНКО Тимофей Кириллович, р. в д. Крестилово Почепского р-на Брянской обл., ряд., погиб 3.12.1943.

ПЕТРОВСКИЙ Леонид Григорьевич, р. в 1897 на Украине, генерал-лейт., командир 63-го ск, умер от ран 17.8.1941.

ПИМЕНОВ Николай Филиппович, р. в г. Гомель, ряд., п/п 02848, умер от ран 7.2.1944.

ПОГОРЕЛЬЦЕВ Григорий Иванович, р. в 1924 в г. Крымск Краснодарского края, лейт. 323-й сд, умер от ран 6.12.1943.

ПОЛОВСКИЙ Н.З., ряд., погиб в 1941.

ПЫРЕВ Владимир Прокофьевич, р. в с. Полужье Брянского р-на Брянской обл., ряд. 2-го осб 120-й осбр, погиб 3.12.1943.

РЕПИН Александр Прокофьевич, р. в 1915 в Кировской обл., мл. серж., погиб 13.11.1943.

РОЗЕНБЕРГ Исак Моисеевич, мл. серж., погиб 2.12.1943.

РУСТАМОВ Аллаверди Ислам, р. в 1914 в Азербайджане, ряд., погиб 4.12.1943.

РУХЕЕВ Мумин, ряд. 1086-го сп, погиб 4.12.1943.

РЫХЛИК Алексей Васильевич, р. в с. Летахи Клинцовского р-на Брянской обл., ряд. 1088-го сп, погиб 4.12.1943.

РЯБОВ Сергей Александрович, р. в 1909 в д. Поповка Климовского р-на Брянской обл., ряд., умер от ран 6.2.1944.

САРАСЕК Тихон Леонович, р. в Брянской обл., ряд., погиб 4.12.1944.

СВЕШНИКОВ Николай Петрович, р. в 1907 в Москве, мл. серж., п/п 47978, погиб 8.2.1944.

СЕХИН Василий Гавриилович, ряд. 1276-го сп, погиб 5.12.1943.

СИДОРОВ Александр Ефимович, погиб.

СМОЛЬНИКОВ Иван Алексеевич, мл. серж. 2-го осб 120-й осбр 5.12.1943.

СНЫТКО Степан Егорович, р. в с. Заборье Брянской обл., ряд. 2-го осб 120-й осбр, погиб 3.12.1943.

СОЛОМИН Владимир Петрович, р. в 1915, ст. лейт., погиб 2.12.1943.

СТОЛИН Григорий Васильевич, р. в Брянской обл., серж. 1086-го сп, погиб 3.12.1943.

СЫЧЕВ Василий Алексеевич, р. в д. Буда Калужской обл., ряд. 323-й сд, погиб 17.2.1944.

ТАРИКО Петр Дмитриевич, р. в д. Любовша Клинцовского р-на Брянской обл., ряд., умер от ран 6.12.1943.

ТЕТЕЧКИН Елисей Родионович, р. в д. Городечня Клинцовского р-на Брянской обл., ряд. 1086-го сп, погиб 4.12.1943.

ТИМОШЕНКО Антон Трофимович, р. в с. Верхличи Клинцовского р-на Брянской обл., ряд. 1088-го сп, погиб 2.12.1943.

ТУБУНАЕВ, ряд., погиб в 1941.

ТУРГАНОВ Т., ряд., погиб.

УР Андрей П., лейт., погиб 25.1.1944.

ФЕДУЛОВ Александр Васильевич, р. в Волгоградской обл., серж., умер от ран 3.2.1944.

ФИРЮЛИН Павел Яковлевич, р. в с. Яковцево Вачского р-на Нижегородской обл., ряд., умер 14.2.1944.

ФУРГОЛИС А.А., ряд., погиб в 1941.

ЦВЕТКОВ Владимир Егорович, р. в д. Сапрыкино Ярцевского р-на Смоленской обл., ряд. 338-го сп 96-й сд, погиб 1.1.1944.

ЧЕХОВ Леонид Петрович, р. в 1910, ряд., погиб 5.12.1943.

ШЕВЦОВ А.Ф., мл. серж., погиб 2.12.1943.

ШИЛОВИЧ Григорий Васильевич, р. в д. Каменка Рогачевского р-на Гомельской обл., ряд., умер от ран 8.12.1944.

ШПАКОВ Николай Павлович, р. в Москве, ряд. 260-й сд, умер от ран 20.11.1943.

ШУТОВ Яков Иванович, ряд. 1086-го сп, погиб 5.12.1943.

ЩЕ Максим Минович, погиб 27.2.1944.

ЩЕДЕНКОВ Иван Самсонович, ряд., умер 20.2.1944.

БРАТСКАЯ МОГИЛА В ДЕРЕВНЕ ЧЕТВЕРНЯ

АГЕЕНКО Митрофан Агафонович, ряд. 1030-го сп 26-й сд, погиб 7.12.1943.

АЗМУКО Андрей Иванович, р. в с. Городечня Клинцовского р-на Брянской обл., ряд. 1088-го сп, погиб 6.12.1943.

АКИМЕНКО Николай Ефимович, р. в 1913 в с. Кистер Стародубского р-на Брянской обл., ряд. 1088-го сп, погиб 15.1.1944.

АКИНШИН Федор Ильич, ряд. 276-го осапб, погиб 9.2.1944.

АЛЕКСАНДРОВ Александр Максимович, р. в г. Рузаевка, Мордовия, ряд. 1026-го сп, погиб 26.12.1943.

АЛЕКСАНДРОВ Николай Александрович, ряд. 508-го оаб, погиб 13.5.1944.

АЛЕКСЕЕНКО Михаил Федорович, р. в Клинцовском р-не Брянской обл., ряд. 1028-го сп 260-й сд, погиб 5.12.1943.

АЛИМОВ Сафарала, р. в 1911, ряд. 39-го сп, погиб 3.12.1943.

АЛТЫННИК Дмитрий Иванович, р. в 1904, ряд., погиб 6.3.1944.

АЛЫМОВ Николай Семенович, р. в с. Ледно Урицкого р-на Орловской обл., ряд., погиб 1.2.944.

АНАШКИН Александр Николаевич, 1030-й сп 260-й сд, погиб 5.12.1943.

АНДРЕЕНКО Тарас Филиппович, ряд. 338-го сп 96-й сд, погиб 10.1.1944.

АНОПКА Василий Филиппович, ряд. 338-го сп, погиб 14.12.1943.

АНТИПОВ Николай Максимович, мл. лейт., погиб 24.5.1944.

АНТОМОШИН Дмитрий Борисович, р. в с. Хотылев Брянской обл., ряд., погиб 10.12.1943.

АНТОНОВ Василий Антонович, р. в д. Тимофеевка Ржевского р-на Тверской обл., ряд. 338-го сп, погиб 13.12.1943.

Помнік на брацкай магіле савецкіх воінаў у в. Чацвярня.

АНТОНОВ Федор Антонович, ряд. 1030-го сп 260-й сд, погиб 10.12.1943.

АФАНАСЕНКО Василий Григорьевич, р. в д. Каменка Рогачевского р-на Гомельской обл., ряд. 1028-го сп, погиб 5.12.1943.

АХМЕДОВ Иргаш, р. в 1908 в г. Курган-Тюбе, Таджикистан, ряд. 39-го сп, погиб 3.12.1943.

БАЖЕНОВ Владимир Семенович, р. в 1902 в с. Орловка Наровчатского р-на Пензенской обл., старш. 1000-го сп, погиб 6.12.1943.

БАЙДРАКОВ Петр Иванович, р. в д. Ст. Кисловка Суражского р-на Брянской обл., ряд., погиб 6.12.1943.

БАРАНОВ Иван Антонович, р. в Московской обл., ряд., п/п 39321, погиб 15.12.1943.

БАРАШКОВ Григорий Алексеевич, р. в г. Гомель, ряд. 1088-го сп, погиб 18.1.1944.

БАРСУК Иван Михайлович, ряд. 1028-го сп 260-й сд, погиб 5.12.1943.

БАРСУК Николай Михайлович, ряд., 1028-го сп 260-й сд, погиб 5.12.1943.

БАЧИНИН Петр Андреевич, ряд., погиб 10.12.1943.

БЕЗОРЧЕНКОВ Алексей Иванович, ряд. 880-го сп, умер от ран 23.7.1941.

БЕКРЕНЕВ Андрей Гавриилович, ряд. 515-го апб, погиб 17.2.1944.

БЕЛЯЕВ Даниил Иванович, р. в д. Лазарево Красноярского края, погиб.

БОБРОВ Николай Гавриилович, р. в д. Любовша Клинцовского р-на Брянской обл., ряд. 1088-го сп, погиб 6.12.1943.

БОБРОВ Степан Никитич, р. в д. Любовша Клинцовского р-на Брянской обл., ряд. 1088-го сп, погиб 5.12.1943.

БОЛЬШАКОВ Василий Иванович, р. в д. Поляны Тверской обл., ряд. 338-го сп, погиб 16.12.1943.

БОЛЬШАКОВ Тимофей Леонтьевич, 437-й сп, умер от ран 18.7.1941.

БОРИСОВ Николай Александрович, р. в д. Положково Козельского р-на Калужской обл., ряд. 1030-го сп 260-й сд, погиб 16.12.1943.

БОХАН Иван Яковлевич, ряд. 96-й сд, погиб 15.12.1943.

БРАТИШЕВ Митрофан Прокофьевич, лейт. 1030-го сп, погиб 23.12.1943.

БРИТ Василий Афанасьевич, р. в д. Любовша Клинцовского р-на Брянской обл., ряд. 1088-го сп, погиб 5.12.1943.

БРУНКОВ Сергей Михайлович, р. в д. Луховец Собинского р-на Владимирской обл., ряд. 508-го апб, погиб 24.1.1944.

БУРЕНКО Петр Ефимович, р. в г. Донецк, ст. серж. 604-го оаб, погиб 17.3.1944.

БУТРИМ Иван Васильевич, ряд. 260-й сд, погиб 28.12.1943.

БЫЧКОВ Степан Павлович, р. в д. Любовша Клинцовского р-на Брянской обл., мл. серж. 1088-го сп, погиб 8.2.1944.

ВАЙНШТЕЙН Семен Михайлович, р. в г. Донской Тульской обл., ряд. 508-го апб, погиб 8.2.1944.

ВАРЕЧКИН Сидор Михайлович, ряд., погиб 5.12.1943.

ВАСИЛЬЕВ Евгений Николаевич, р. в с. Кошки Кошкинского р-на Самарской обл., мл. серж., погиб 9.1.1944.

ВАСИЛЬЦОВ Василий Макарович, р. в д. Химы Рогачевского р-на Гомельской обл., ряд., погиб 5.12.1943.

ВАХРОМЕШИН Михаил Константинович, р. в д. Староселье Брянского р-на Брянской обл., ряд., погиб 5.12.1943.

ВЕРЕМЕЕВ Иван Иванович, р. в д. Карповка Ростовской обл., ряд. 1028-го сп, погиб 5.12.1943.

ВЕСЕЛОВ Владимир Васильевич, р. в 1921 в д. Игнатьево Воскресенского р-на Нижегородской обл., серж. 1028-го сп 260-й сд, погиб 5.12.1943.

ВЕХ Тихон Петрович, ряд. 1090-го сп, погиб 5.12.1943.

ВИНЕНКОВ Александр Яковлевич, р. в 1923, ряд., погиб 4.12.1943.

ВОЛКОВ Алексей Иванович, умер от ран 17.7.1941.

ВОЛКОВИЧ Кирилл Митрофанович, р. в д. Кабановка Жлобинского р-на Гомельской обл., ряд. 1028-го сп, погиб 18.1.1944.

ВОЛОДИН Михаил Егорович, ряд. 1030-го сп 260-й сд, погиб 7.12.1943.

ВОРОБЬЕВ Умыт Михайлович, р. в с. Пеневичи Калужской обл., ряд. 1026-го сп 260-й сд, погиб 14.12.1943.

ВОРОНЦОВ Иван Матвеевич, 1026-й сп, умер от ран 10.12.1943.

ВОРОНЦОВ Иван Семенович, р. в 1909, ряд., умер от ран 10.12.1943.

ВОРОПАЕВ Федор Кузьмич, р. в г. Семипалатинск, Казахстан, ряд. 1300-го сп, погиб в декабре 1943.

ВОРОЧАЙ Сидор Михайлович, р. в 1906, ряд., погиб 5.12.1943.

ГАСАН Петр Семенович, р. в с. Лотики Клинцовского р-на Брянской обл., ряд. 1028 сп 260-й сд, погиб 5.12.1943.

ГЕРАСИМОВ Михаил Иванович, р. в г. Химки Московской обл., ряд. 508-го апб, погиб 17.3.1944.

ГЕРАСИН Михаил Иванович, р. в 1908 в Москве, ряд., погиб 17.3.1944.

ГЕРАТЕНОК Иван Давыдович, р. в Рогачевском р-не Гомельской обл., ряд. 1028-го сп, погиб 5.12.1943.

ГЛУХОЙ Леонид Наумович, р. в Клинцовском р-не Брянской обл., ряд. 1000-го сп, погиб 4.12.1943.

ГОНЧАРОВ Иван Севастьянович, р. в Карачевском р-не Брянской обл., ряд., погиб 1.1.1944.

ГОНЧАРОВ Иван Фомич, р. в 1917 в д. Волосовичи Чечерского р-на Гомельской обл., ряд. 1088-го сп, погиб 11.2.1944.

ГОРБАЧЕВ Никифор Павлович, р. в Унечском р-не Брянской обл., ряд. 39-го сп, погиб 3.12.1943.

ГОРБАЧЕВ Николай Ефимович, р. в с. Перелазы Клинцовского р-на Брянской обл., ряд. 1090-го сп, погиб 6.12.1943.

ГОРБУНОВ Иван Максимович, ряд., погиб 10.2.1944.

ГОРБУНОВ Петр Семенович, р. в 1909 в с. Троицкое Железногорского р-на Курской обл., ряд. 1028-го сп, погиб 7.1.1944.

ГОРДЕЕВ Владимир Яковлевич, р. в ст. Кривоносовская Туапсинского р-на Краснодарского края, мл. серж. 1026-го сп, погиб 25.12.1943.

ГОРЛО Григорий Дмитриевич, р. в с. Летяхи Клинцовского р-на Брянской обл., ряд. 1088-го сп, погиб 6.12.1943.

ГОРЦУНОВ Василий Гавриилович, р. в 1903 в д. Б.Они Юсвинского р-на Пермской обл., Коми-Пермяцкий автономный округ, ряд., погиб 14.1.1944.

ГОТЛИБ Михаил Ефимович, р. в 1914 в г. Херсон, ряд., погиб 4.5.1944.

ГРИБАНОВ Кирилл Иванович, р. в с. Барсуки Клинцовского р-на Брянской обл., ряд. 1028-го сп, погиб 5.12.1943.

ГРИГОРЬЕВ Александр Иванович, ряд., погиб 10.12.1943.

ГРИГОРЬЕВ Иван Захарович, ряд. 110-го сп, умер от ран 20.8.1941.

ГРИШИН Федор Георгиевич, ст. лейт. 1028-го сп 260-й сд, погиб 5.11.1943.

ГУЛЯЕВ Федор Филиппович, ряд. 1088-го сп, погиб 5.12.1943.

ГУСАКОВА Наталья Васильевна, умерла от ран 30.7.1941.

ГУТНИК Илья Денисович, р. в Брянской обл., ряд. 1028-го сп, погиб 5.12.1943.

ДАВИДЧУК Пимен Семенович, ряд. 1276-го сп, погиб 5.12.1943.

ДАНИН Гурий Александрович, р. в 1906 в д. Андреевское Макарьевского р-на Костромской обл., ряд. 40-го оисшб, погиб 11.2.1944.

ДЕМИДОВ Константин Филиппович, р. в 1916, ряд. 820-го сп, умер от ран 28.7.1941.

ДЕРЮГА Василий Иванович, ряд. 1030-го сп, погиб 28.12.1943.

ДОЛГИЙ Андрей Трофимович, р. в Клинцовском р-не Брянской обл., ряд. 1088-го сп, погиб 5.12.1943.

ДОЛГИЙ Максим Лукич, р. в Клинцовском р-не Брянской обл., ряд. 1028-го сп, погиб 5.12.1943.

ДОЛЬНОВ Семен, умер от ран 20.7.1941.

ДРОЗДОВ Александр Иванович, р. в 1922 в д. Белогорец Унечского р-на Брянской обл., ряд. 38-го сп, погиб 2.12.1943.

ДРОЗДОВ Николай Николаевич, ряд. 1030-го сп, погиб 17.12.1943.

ДРОНКИН Иван Климентьевич, р. в д. Захарполье Чечерского р-на Гомельской обл., ряд. 338-го сп, погиб 10.1.1944.

ДУШКЕВИЧ Игнат Степанович, р. в с. Кашковка Клинцовского р-на Брянской обл., серж. 1088-го сп, погиб 8.2.1944.

ДЮБО Фока Илларионович, р. в д. Городечня Клинцовского р-на Брянской обл., ряд. 1088-го сп, погиб 6.12.1943.

ЕРАСТОВ Николай Максимович, р. в г. Богородск Нижегородской обл., старш. мед. службы 1026-го сп, погиб 4.12.1943.

ЕРМАКОВ Василий Николаевич, р. в д. Давыдовка Гомельского р-на, ряд. 1088-го сп, погиб 8.2.1944.

ЖЕБРОВСКИЙ Иосиф Андреевич, р. в г. Гомель, ряд. 1088-го сп, погиб 6.2.1944.

ЖИГАЛО Дмитрий Леонович, р. в д. Александровка Клинцовского р-на Брянской обл., ряд. 1028-го сп, убит 5.12.1943.

ЖЛОБА Федор Харитонович, ряд. 1088-го сп, погиб 8.2.1944.

ЖУКОВ Андрей Васильевич, р. в 1920 в д. Приголовка Вяземского р-на Смоленской обл., ряд. 1026-го сп, погиб 14.12.1943.

ЖУКОВ Афанасий Тимофеевич, р. в Курской обл., серж., п/п 02944, погиб 3.1.1944.

ЖУКОВ Иван Васильевич, р. в 1920 в д. Велиж Смоленской обл., серж. 1026-го сп, погиб 9.1.1944.

ЗАЙЦЕВ Виктор Георгиевич, р. в 1916 в г. Ярославль, ряд. 1026-го сп, погиб 8.1.1944.

ЗАЙЦЕВ Климентий Степанович, р. в 1900 в Унечском р-не Брянской обл., ряд. 39-го сп, погиб 2.12.1943.

ЗАЙЦЕВ Павел Михайлович, р. в 1922 в д. Сидорово Егорьевского р-на Московской обл., мл. лейт., погиб 5.12.1943.

ЗАМАЛЕТДИНОВ Мансур, ефр. 1090-го сп, погиб в феврале 1944.

ЗЕМЛЯКОВ Еремей Григорьевич, р. в Ростовской обл., ряд. 5-го омб, погиб 13.7.1941.

ЗУДИЛО Михаил Яковлевич, ряд. 473-го сп, умер от ран 27.7.1941.

ЗУДИХИН Григорий Михайлович, ряд. 1026-го сп, погиб 14.12.1943.

ИВАНЧЕНКО Петр Ефимович, р. в с. Селище Суражского р-на Брянской обл., ряд. 1026-го сп, погиб 10.12.1943.

ИГНАТЕНКО Прохор Павлович, р. в д. Сухая Протока Болотнинского р-на Новосибирской обл., ряд. 1028-го сп, погиб 5.12.1943.

ИРГАШЕВ Ташпулай, ряд., погиб 12.12.1943.

ИСАКОВ Александр Семенович, р. в 1922, лейт. 508-го опб, погиб 2.2.1944.

КАЛИНИН Иван Петрович, р. в 1921 в с. Мармыжи Советского р-на Курской обл., серж., п/п 03608, умер от ран 7.5.1944.

КАПЛЕНОК Василий Григорьевич, 1088-й сп, погиб 8.2.1944.

КАРНАСЕВИЧ Фадей Адамович, р. в 1905, ряд., погиб 5.12.1943.

КИРДЯПКИН Иван Васильевич, р. в с. Мышланка Сузунского р-на Новосибирской обл., ряд., погиб 26.1.1944.

КИРЕЕНКО Василий Павлович, ряд. 1028-го сп, погиб 5.12.1943.

КИРИЧЕНКО Михаил Николаевич, ряд. 1026-го сп, погиб 14.12.1943.

КИТАЙЧИК Манус Исакович, кап. 1030-го сп, погиб 24.12.1943.

КОВАЛЕНКО Макар Степанович, р. в д. Большая Ловча Суражского р-на Брянской обл., ряд. 338-го сп, погиб 30.12.1943.

КОЖЕМЯКО Аксен Владимирович, ряд. 1028-го сп, погиб 5.12.1943.

КОЖЕМЯКО Иосиф Федорович, ряд. 1028-го сп, погиб 5.12.1943.

КОЖЕМЯКО Степан Иванович, ряд. 1028-го сп, погиб 5.12.1943.

КОЗАНОЧИН Иван Васильевич, р. в д. Глазово Почепского р-на Брянской обл., ряд., погиб 5.12.1943.

КОЛЕСНИКОВ Яков Николаевич, р. в д. Городечня Клинцовского р-на Брянской обл., ряд. 1088-го сп, погиб 14.1.1944.

КОНСТАНТИНОВ Автоном Дмитриевич, р. в г. Брянск, ряд. 1030-го сп, погиб 31.12.1943.

КОНЧИЦ Дмитрий Тимофеевич, ряд., погиб 1.1.1944.

КОРБАН Иван Тимофеевич, ряд. 1026-го сп, погиб 14.12.1943.

КОРНЕЕВ Иван Федорович, р. в 1912, ряд., погиб 8.1.1944.

КРАВЧЕНКО Макар Ефимович, ряд. 338-го сп, погиб 16.11.1943.

КРАСНОЩЕКОВ Алексей Федорович, р. в Самарской обл., ряд., умер от 18.7.1941.

КРУТЕЛЕВ Яков Кондратьевич, ряд. 1028-го сп, погиб 14.12.1943.

КРУТИЧЕНКО Андрей Федорович, ряд. 338-го сп, погиб 25.12.1943.

КРЫСОВ Иосиф Акимович, р. в 1908, ряд., погиб 7.1.1944.

КУБАНОВ Каплан Малиевич, ряд. 1028-го сп, погиб 5.12.1943.

КУВЫКИН Андрей Иванович, ряд., п/п 64753, умер от ран 8.8.1944.

КУДРЯВЦЕВ Егор Полуэктович, умер от ран 22.8.1941.

КУЗНЕЦОВ Книфонт Николаевич, ряд. 110-го сп, умер от ран 28.7.1941.

КУЗНЕЦОВ Николай Селиверстович, ряд., погиб 5.12.1943.

КУЗЬМИН Иван Кузьмич, ряд. 1028-го сп, погиб 5.12.1943.

КУЗЬМИН Михаил Николаевич, ряд. 1030-го сп, погиб 15.12.1943.

КУПЛЕНОВ Геннадий Алексеевич, р. в 1925 в г. Ярославль, ряд., погиб 16.2.1944.

КУРГУЗ Денис Сидорович, р. в 1904, ряд., погиб 5.12.1943.

КУЦАКОВ Алексей Николаевич, р. в д. Каменка Рогачевского р-на Гомельской обл., ряд. 1088-го сп, погиб 8.2.1944.

ЛАНДИК Петр Терентьевич, ряд. 338-го сп, погиб 17.11.1943.

ЛАРИН Павел Петрович, ряд. 391-й орр, погиб в 1943.

ЛАРКИН Евтихий Александрович, ряд., умер от ран.

ЛАСКИН Александр Алексеевич, ряд., погиб 5.12.1943.

ЛИСЕНКО Федор Филиппович, ряд. 1088-го сп, погиб 6.12.1943.

ЛИТВЯКОВ Александр Макарович, р. в д. Красная Слобода Суражского р-на Брянской обл., ряд. 338-го сп, погиб 14.12.1943.

ЛОГИНОВ Николай Максимович, ряд. 473-го сп, умер от ран 26.7.1941.

ЛУНКИН Игнат Иванович, ряд. 1028-го сп, погиб 7.12.1943.

ЛУТОВИНОВ Иван Яковлевич, ряд. 1030-го сп, погиб 15.12.1943.

ЛЮЛЕЧНИК Исак Ильич, лейт., умер от ран 20.7.1944.

МАГИРОВ Натай Евдудеевич, р. в г. Нальчик, Кабардино-Балкария, ряд. 1390-го сп, погиб 5.12.1943.

МАЗНО Алексей Авдеевич, р. в с. Б. Осняки Черниговской обл., ряд., погиб 26.6.1944.

МАЛОПУШЕНКО Игнат Яковлевич, ряд. 1030-го сп, погиб 4.12.1943.

МАЛЫШЕВ Василий Федорович, р. в с. Каменный Брод Чапаевского р-на Уральской обл., ряд., погиб 10.12.1943.

МАЛЯВКО Иван Семенович, ряд. 1088-го сп, погиб 8.2.1944.

МАНЬКОВ Дмитрий Михайлович, р. в п. Столбунка Клинцовского р-на Брянской обл., ряд. 1088-го сп, погиб 6.12.1943.

МАРДАШ Леон Кириллович, ряд. 1028-го сп, погиб 5.12.1943.

МАСЛОВ Кирилл Андреевич, р. в 1918, мл. серж. 115-го ур, погиб 24.2.1944.

МАТЮХИН Николай Петрович, р. в 1900, серж., погиб 24.2.1944.

МАШНИЦКИЙ Дмитрий Ефимович, р. в д. Майское Жлобинского р-на Гомельской обл., ряд. 250-й сд, погиб 4.1.1944.

МЕДВЕДЕВ Николай Егорович, серж. 1030-го сп, погиб 12.12.1943.

МЕЛЬНИКОВ Андрей Иванович, ряд. 1028-го сп, погиб 5.12.1943.

МЕРЗАЕВ Гупирзо, ряд. 221-го сп, умер от ран 25.7.1941.

МЕТЕЛЬ Андрей Никитич, ряд. 1028-го сп, погиб 5.12.1943.

МЕШАЛКИН Стефан Петрович, 1019-й сп 307-й сд, погиб 13.8.1941.

МИНЧЕНКО Петр Корнеевич, ряд. 1030-го сп, погиб 28.12.1943.

МИРОНЕНКО Алексей Сергеевич, р. в с. Марьяновка Советского р-на Ставропольского края, ряд. 1028-го сп, погиб 5.12.1943.

МИТРОХИН Сергей Васильевич, р. в д. Невольная Хотынецкого р-на Орловской обл., ряд. 1026-го сп, погиб 14.12.1943.

МИХАЙЛОВ Алексей Родионович, ряд. 515-го апб, погиб 8.2.1944.

МИХАЙЛОВ Егор Артемович, р. в Буда-Кошелевском р-не Гомельской обл., ряд., погиб 8.2.1944.

МОРОЗОВ Борис Николаевич, ряд. 39-го сп, погиб 2.12.1943.

МОРОЗОВ Василий Федорович, р. в 1910, ст. лейт. 1028-го сп 260-й сд, погиб.

МОЧЕЛОВ Александр Григорьевич, лейт., погиб 30.6.1944.

МУРАВИЦКИЙ Семен Никодимович, р. в 1902 в г. Гомель, ряд. 1088-го сп, погиб 8.2.1944.

МЫСОВ Василий Евсеевич, р. в д. Волжено Почепского р-на Брянской обл., ряд. 1028-го сп, погиб 5.12.1943.

НАЛИВАЙКО Иван Иванович, р. в Клинцовском р-не Брянской обл., ряд. 1028-го сп, погиб 5.12.1943.

НАУМЕНКО Андрей Григорьевич, ряд. 1028-го сп, погиб 5.12.1943.

НЕКРАСОВ Михаил Федорович, р. в 1923 в д. Накоряково Нижнесергинского р-на Свердловской обл., серж., п/п 02271, погиб 12.2.1944.

НИКИТИН Григорий Акакиевич, р. в с. Сетолово Почепского р-на Брянской обл., ряд., погиб 5.12.1943.

НИКОЛАЕНКО Михаил Евтихиевич, р. в 1908, ст. серж., погиб 7.12.1943.

НОВИКОВ Степан Парфенович, р. в 1911 в д. Рудня Буда-Кошелевского р-на Гомельской обл., ряд. 338-го сп, погиб 10.1.1944.

ОВЧИННИКОВ Александр Степанович, р. в 1901, ряд., погиб 7.12.1943.

ОНУЧИН Иван Алексеевич, ряд. 1026-го сп, погиб 14.12.1943.

ОСИПОВ Григорий Максимович, ряд. 338-го сп, погиб 8.2.1944.

ОСИПОВ Иван Николаевич, р. в Козельском р-не Калужской обл., ряд. 1026-го сп, погиб 4.12.1943.

ОСТРОВСКИЙ Александр Тимофеевич, р. в д. Красная Гора Клинцовского р-на Брянской обл., ряд. 1028-го сп, погиб 5.12.1943.

ПАВЛИКОВ Дмитрий Сергеевич, ряд. 1086-го сп, погиб 5.12.1943.

ПАНТЮХИН Иван Федотович, р. в 1915 в д. Починок Куменского р-на Кировской обл., старш., погиб 22.2.1944.

ПАРФЕНОВ Николай Алексеевич, р. в г. Тверь, ряд. 1090-го сп, погиб 1.2.1944.

ПАХОМОВ Иван Васильевич, ряд. 373-го обс, погиб 17.7.1941.

ПЕРЕДЕНКО Семен Михайлович, ряд., умер от ран 30.3.1944.

ПЕРЕПЕЧКО Евмений Григорьевич, р. в д. Волжено Почепского р-на Брянской обл., ряд. 1028-го сп, погиб 5.12.1943.

ПЕТРОВ Василий Васильевич, ряд. 1088-го сп, погиб 8.2.1944.

ПЕТРОВ Петр Леонтьевич, р. в 1911 в с. Васильевка Новоспасского р-на Ульяновской обл., ряд. 1028-го сп, погиб 5.12.1943.

ПЕТРОВ Сергей Мефодьевич, р. в с. Ефремово Тульской обл., кап. 1028-го сп, погиб 5.12.1943.

ПИЛОНОВ М.М., ряд. 580-го сп, умер от ран 12.8.1941.

ПИРОГОВ Петр Михайлович, серж. 96-й сд, погиб 18.12.1943.

ПИСАРЕНКО Илья Игнатьевич, р. в д. Лапино Почепского р-на Брянской обл., ряд. 39-го сп, погиб 3.12.1943.

ПЛОТКО Иван Павлович, серж. 1088-го сп, погиб 8.2.1944.

ПЛОТНИКОВ Филипп Павлович, серж. 1028-го сп, погиб 5.12.1943.

ПЛЯСКИН Леонид Никифорович, р. в 1920, ряд., п/п 06443, погиб 3.1.1944.

ПОГОДИН Леонид Иванович, р. в 1922 в Ивановской обл., ряд. 1088-го сп, погиб 8.2.1944.

ПОГРОБНОЙ Григорий Федорович, серж. 110-го сп, умер от ран 12.8.1941.

ПОДВОЙСКИЙ Аркадий Петрович, ряд. 1088-го сп, погиб 6.12.1943.

ПОДОБЕД Иван Васильевич, ряд. 1028-го сп, погиб 5.12.1943.

ПОДОЛИН Антон Федорович, ст. лейт. 1088-го сп, погиб 5.12.1943.

ПОМАЗНЫЙ Иван Андреевич, ряд., погиб 5.11.1943.

ПОПЫРКО Максим Николаевич, р. в д. Рославка Суражского р-на Брянской обл., ряд. 1026-го сп, погиб 14.12.1943.

ПОРТНОЙ Иван Степанович, ряд. 1028-го сп, погиб 5.12.1943.

ПРИДАННИКОВ Алексей Иванович, ряд. 275-го сп, умер от ран 24.7.1941.

ПРИХОДЬКО Михаил Алексеевич, ряд. 39-го сп, погиб 3.12.1943.

ПРОНИН Михаил Трофимович, ряд., погиб 5.12.1943.

ПРОРОЧЕНКО Иван Архипович, р. в 1913 в г. Лисичанск Луганской обл., лейт. 1028-го сп, погиб 5.12.1943.

ПРОХОРОВ Федор Христофорович, р. в 1915, ряд., погиб 18.1.1944.

ПУШКИН Дмитрий Иосифович, ряд. 1026-го сп, погиб 1.1.1944.

ПЯТЫГИН Михаил Григорьевич, р. в 1916, погиб 1.1.1944.

РЕПИН Семен Матвеевич, р. в 1904 в Ярославской обл., ряд., погиб 13.11.1943.

РОГОЖКИН Степан Матвеевич, ряд. 391-й орр, погиб в октябре 1943.

РОЗАНОВ Александр Васильевич, ряд. 1000-го сп, погиб 5.12.1943.

РОТАРЕВ Михаил Денисович, р. в 1917, погиб 5.12.1943.

РУБАН Федор Тимофеевич, ряд. 1028-го сп, погиб 5.12.1943.

РУДАКОВ Ефим Николаевич, ряд., умер от ран 18.3.1944.

РЯБИНИН Серафим Егорович, ряд. 338-го сп, погиб 11.12.1943.

РЯБЦЕВ Иван Емельянович, ефр. 409-го сп, погиб 13.6.1944.

САВИНОВ Павел Ефимович, ряд. 260-й сд, умер от ран 13.12.1943.

САЛАПОВ Алексей Савельевич, р. в 1916 в д. Яраполье Буда-Кошелевского р-на Гомельской обл., ряд. 338-го сп, погиб 6.1.1944.

САМОДЕЛКИН Борис Александрович, лейт., погиб 5.12.1943.

САМУСЕВ Яков Терентьевич, р. в д. Высокое Рогачевского р-на Гомельской обл., ряд. 1088-го сп, погиб 8.2.1944.

САПСАЙ Илья Петрович, р. в 1898 в с. Невежкино Тоцкого р-на Оренбургской обл., ряд. 40-го инжб, погиб 10.2.1944.

САРОСЕК Тихон Леонович, ряд. 1088-го сп, погиб 3.12.1943.

СВИРИДОВ Виктор Виденеевич, ряд. 1088-го сп, погиб 19.1.1944.

СЕМЕНИХИН Василий Филиппович, ряд. 1030-го сп, погиб 9.1.1944.

СЕМЕНЧУКОВ Иван Калиникович, р. в д. Осое Жлобинского р-на Гомельской обл., ряд. 1088-го сп, погиб 8.2.1944.

СЕМИСИЛЬНЫЙ Иосиф Иванович, ряд. 1028-го сп, погиб 5.12.1943.

СЕНИН Александр Афанасьевич, мл. серж. 1028-го сп, погиб 5.12.1943.

СИВАКОВ Иван Петрович, ряд. 1088-го сп, погиб 8.2.1944.

СИВОЛОБ Иван Маркович, ряд., 1028-го сп, погиб 5.12.1943.

СИДОРОВ Иван Дмитриевич, ряд. 1026-го сп, погиб 10.12.1943.

СИЛКОВ Сергей Иосифович, р. в Рогачевском р-не Гомельской обл., ряд. 1026-го сп, погиб 6.1.1944.

СИСКИН Алексей Арсентьевич, мл. серж. 338-го сп, погиб 6.12.1943.

СКЛЯНИК Лев Абрамович, мл. серж. 508-го апб, погиб 31.1.1944.

СМЕТАННИКОВ Илья Иванович, старш., п/п 92146, погиб 25.6.1944.

СМИРНОВ Анатолий Андреевич, р. в 1923, ряд., погиб 9.12.1943.

СМИРНОВ Анатолий Павлович, р. в 1923, ряд., погиб 5.12.1943.

СМИРНОВ Георгий Гавриилович, мл. лейт. 1026-го сп, погиб 20.12.1943.

СМИРНОВ Леонид Иванович, ряд. 110-го сп, умер от ран 25.7.1941.

СМОЛЯКОВ Степан Михайлович, р. в д. Гудовка Суражского р-на Брянской обл., ряд., погиб 4.12.1943.

СМОЛЯКОВ Тимофей Михайлович, р. в д. Гудовка Суражского р-на Брянской обл., ряд. 1026-го сп, погиб 14.12.1943.

СМОРОДИНСКИЙ Семен Сергеевич, ряд., погиб 1.1.1944.

СОБОЛЕВ Леонтий Евграфович, мл. серж. 1018-го сп, погиб 5.12.1943.

СОЛДАТОВ Николай Иванович, ряд. 1026-го сп, умер от ран 10.12.1943.

СОЛОВЬЕВ Иван Владимирович, р. в г. Кострома, серж. 508-го апб, погиб 2.2.1944.

СОЛОВЬЕВ Игнат Никитич, р. в 1904 в д. Карманово Железногорского р-на Курской обл., старш. 140-го сп 217-й сд, погиб 31.3.1944.

СОЛОВЬЕВ Тихон Степанович, ряд., погиб 5.12.1943.

СПЕСИВЦЕВ Иван Петрович, ряд., погиб 29.6.1944.

СПИРИДОНОВ Матвей Спиридонович, ряд. 1026-го сп, погиб 10.12.1943.

СТАРКОВ Анатолий Иванович, ряд. 473-го сп, умер от ран 30.7.1941.

СТАРОСТИН Иван Андреевич, р. в 1923, ряд., погиб 19.3.1944.

СТЕПАНОВ Григорий Степанович, ряд., погиб 24.12.1943.

СТЕРНИКОВ Степан Тимофеевич, р. в Кировском р-не Калужской обл., мл. серж., погиб в феврале 1944.

СТОЛИЦЫН Тимофей Фомич, р. в с. Борщево Навлинского р-на Брянской обл., ряд. 1030-го сп, погиб 6.12.1943.

СТРИХА Павел Петрович, р. в 1924, погиб 5.12.1943.

СУДАКОВ Андрей Иванович, р. в 1912 в г. Саратов, ряд., умер от ран 7.8.1941.

СУМЕГИН Дмитрий Егорович, р. в м. Сапожок Рязанской обл., ряд., погиб 7.12.1943.

ТАРИКО Андрей Александрович, ряд. 1028-го сп, погиб 5.12.1943.

ТАШЕВ Мамиша Бесланович, лейт. 1026-го сп, погиб 4.12.1943.

ТЕРЕЩЕНКОВ Сергей Прокофьевич, р. в Жиздринском р-не Калужской обл., ряд. 1026-го сп, погиб 10.12.1943.

ТИКУНОВ Василий Павлович, ряд., погиб 10.12.1943.

ТИТКОВ Семен Семенович, р. в д. Давыдовка Гомельского р-на, ряд. 1088-го сп, погиб 8.2.1944.

ТИТУЙКО Ефрем Васильевич, р. в д. Слобода Селицкая Унечского р-на Брянской обл., ряд. 39-го сп, погиб 3.12.1943.

ТИШКИН Петр Иванович, ряд. 1028-го сп, погиб 5.12.1943.

ТОЛКАЧЕВ Иван Платонович, р. в 1922, ряд., п/п 71667, погиб 31.12.1943.

ТОЛСТЕНОК Кирилл Иванович, погиб 5.12.1943.

ТОПНИКОВ Михаил Александрович, ряд., умер от ран 8.8.1941.

ТОЧИЛО Николай Романович, р. в д. Любовша Клинцовского р-на Брянской обл., ряд. 1088-го сп, погиб 6.12.1943.

ТРЕТЬЯК Дмитрий Минович, ряд. 1028-го сп, погиб 5.12.1943.

ТРЕТЬЯКОВ Александр Семенович, ряд. 1028-го сп, погиб 5.12.1943.

ТРЕТЬЯКОВ Василий Иванович, р. в 1919 в г. Новозыбков Брянской обл., ряд. 1028-го сп, погиб 5.12.1943.

ТРЕТЬЯКОВ Иван Александрович, ряд. 1028-го сп, погиб 5.12.1943.

ТРОЯНОВ Жорес Евменьевич, ряд. 1088-го сп, погиб 3.1.1944.

ТУРАЕВ Триназар, 1030-го сп, умер от ран 12.12.1943.

ТУХТАЕВ Заир, р. в Таджикистане, ряд., погиб 5.12.1943.

ТЮРИН Иван Дорофеевич, ряд., погиб 5.12.1943.

УДОД Алексей Никитич, р. в д. Морозовка Клинцовского р-на Брянской обл., ряд., погиб 5.12.1943.

УЛЬЯНОВ Георгий Михайлович, лейт. 1088-го сп, погиб 8.2.1944.

УРЕЕГОВ Андрей Григорьевич, лейт., погиб 25.1.1944.

УТКИН Михаил Николаевич, ряд. 457-го сп, умер от ран 23.7.1941.

ФАБРИЦКИЙ Василий Карпович, мл. серж. 34-го всо, погиб 6.3.1944.

ФЕОФАНОВ Владимир Александрович, р. в 1907, ряд. 1088-го сп, погиб 6.12.1943.

ФОМЧЕНКО Алексей Михайлович, р. в д. Буда-Люшевская Буда-Кошелевского р-на Гомельской обл., ряд., погиб 5.12.1943.

ФОМЧЕНКО Михаил Трофимович, р. в д. Свержень Рогачевского р-на Гомельской обл., ряд., погиб 5.12.1943.

ХАЛМУХАМЕДОВ Бакыджан, ряд. 1088-го сп, погиб 6.12.1943.

ХАНДОЖКО Лаврентий Филиппович, ряд., погиб 5.12.1943.

ХАНДОЖКО Михаил Николаевич, ряд. 1088-го сп, погиб 6.12.1943.

ХЕСАМОВ Зариф Шарифукович, ряд., погиб 15.1.1944.

ХЛАМ Михаил Матвеевич, р. в д. Морозовка Клинцовского р-на Брянской обл., ряд., погиб 5.12.1943.

ХРАМКО Алексей Иларионович, ряд., погиб 5.12.1943.

ХРАМКО Артем Степанович, р. в д. Михалевка Клинцовского р-на Брянской обл., ряд., погиб 5.12.1943.

ХРАМКО Терентий Иларионович, ряд., погиб 5.12.1943.

ЦУРИКОВ Яков Иванович, ряд. 1028-го сп, погиб 5.12.1943.

ЦЫБУЛЬСКИЙ Иван Тихонович, р. в 1928 в д. Горошков Речицкого р-на Гомельской обл., ряд., погиб в 1944.

ЧАЧАШВИЛИ Василий Михайлович, ряд. 1000-го сп, погиб в декабре 1943.

ЧЕРИН Максим Никитич, ряд. 1026-го сп, погиб 9.1.1944.

ЧЕРНОВ Василий Алексеевич, ряд. 615-го сп, умер от ран 24.7.1941.

ЧЕРНЫЙ Федор Михайлович, ряд., погиб 9.2.1944.

ЧЕРНЯГО Василий Терентьевич, ряд. 1026-го сп, погиб 4.2.1944.

ЧЕРНЯК Федор Григорьевич, р. в г. Гомель, ряд. 1088-го сп, погиб 5.2.1944.

ЧУЛКОВ Николай Алексеевич, серж. 515-го апб, погиб 4.2.1944.

ЧУРИКОВ Михаил Петрович, р. в с. Н. Ведуга Воронежской обл., ряд., погиб 7.2.1944.

ШАВЛИКОВ Петр Ильич, ряд., погиб 14.12.1943.

ШАМШИН Сергей Александрович, р. в г. Ярославль, ряд. 1026-го сп, погиб 29.12.1943.

ШАТОВ Александр Иванович, ряд., умер от ран 26.7.1941.

ШЕВИНЬ Игнатий Васильевич, ряд. 1028-го сп, погиб 5.12.1943.

ШЕПЕЛЕВ Николай Герасимович, р. в 1909, ряд., погиб 5.12.1943.

ШИЛО Семен Никитич, ряд. 1028-го сп, погиб 5.12.1943.

ШИЛОВИЧ Пимен Федосьевич, ряд., погиб 5.12.1943.

ШИЛЯЕВ Степан Степанович, лейт. 1030-го сп 260-й сд, погиб 24.1271943.

ШИНКОВ Герасим Алексеевич, ряд. 1090-го сп, погиб 7.12.1943.

ШМАТОВ Иван Тимофеевич, р. в 1903 в Белгородской обл., ряд. 338-го сп, погиб 28.12.1943.

ШМОНИН Александр Степанович, р. в 1915 в с. Ильмино Никольского р-на Пензенской обл., серж., погиб 5.12.1943.

ШУСТОВ Александр Ильич, кап. 1026-го сп, погиб 7.12.1943.

ЮРЧЕНКО Иван Павлович, ряд. 1026-го сп, погиб 25.12.1943.

ЮРЬЕВ Аким Яковлевич, р. в 1893 в Петушинском р-не Владимирской обл., ряд., погиб 8.2.1944.

ЯЗВЕНКО Федор Яковлевич, ряд. 1030-го сп, погиб 14.12.1943.

ЯКИМОВ Иван Петрович, ряд. 1028-го сп 260-й сд, погиб 5.12.1943.

ЯКИМОВ Михаил Михайлович, р. в 1900, лейт., погиб 21.10.1941.

ЯКУШЕВ Иван Кузьмич, ряд. 391-го сп, погиб 1.5.1944.

ЯРОШЕВИЧ Никифор Харитонович, р. в д. Коротковичи Жлобинского р-на, серж., умер от ран 25.2.1944.

СТРЕШИНСКИЙ ГОРПОСЕЛКОВЫЙ СОВЕТ

БРАТСКАЯ МОГИЛА В ДЕРЕВНЕ ЗЛОМНОЕ

АВТУШЕНКО Яков Маркович, ряд. 197-й сд, умер от ран 11.12.1943.

АЩЕПКОВ Анатолий Иванович, ряд. 889-го сп, умер от ран 22.12.1943.

БАЛТУШИН Константин Иванович, р. в г. Почеп Брянской обл., ряд. 969-го сп, умер от ран 13.1.1944.

БОНДАРЕНКО Демид Дмитриевич, р. в 1894 в Брянской обл., ряд., умер от ран 17.12.1943.

БУДЬКО Андрей Тимофеевич, ряд. 969-го сп, умер от ран 19.1.1944.

ВДОВЕНКО Петр Игнатьевич, р. в 1925 в д. Возрождение Жлобинского р-на, умер от ран 13.12.1943.

ГЛУШЕНКОВ Никита Кузьмич, р. в 1921 в д. Кубань Дмитриевского р-на Курской обл., ряд., умер от ран 16.12.1943.

ДРОВЯННИКОВ Иван Иванович, р. в 1913 в с. Орехово Касторенского р-на Курской обл., ряд. 1168-го птап, умер от ран 3.1.1944.

ЖИВОТКОВ Василий Федорович, ряд., умер от ран 17.4.1944.

ЖУКОВ Федор Ефимович, ряд., п/п 18905, погиб 28.11.1943.

ЖУЛЬКЕВИЧ Сергей Алексеевич, ст. лейт., погиб 28.11.1943.

ЗАГОРЦЕВ Николай Григорьевич, р. в с. Заручье Чечерского р-на Гомельской обл., ряд. 889-го сп 197-й сд, умер от ран 13.11.1943.

ЗАЙЦЕВ Василий Максимович, ряд. 969-го сп, умер от ран 25.12.1943.

КАТУНИН Серафим Филиппович, ряд. 969-го сп, умер от ран 27.1.1944.

КОЖУХОВ Стефан Иванович, ряд. 862-го сп, умер от ран 23.12.1944.

КОЗЕКО Владимир Васильевич, р. в д. Пукосино Почепского р-на Брянской обл., ряд., умер от ран 29.4.1944.

КОМЛЕВ Петр Савельевич, старш. 862-го сп 197-й сд, умер от ран 16.12.1943.

КОРОЛЕВ Сергей Иванович, ряд., умер от ран 21.12.1943.

КРИВЕНКОВ Михаил Степанович, ряд. 197-й сд, умер от ран 22.12.1943.

КРУТИЛИН Александр Кузьмич, мл. лейт. 969-го сп 273-й сд, погиб 12.1.1944.

КУЛИКОВ Андрей Дмитриевич, р. в Брянской обл., ряд., погиб 15.12.1943.

КУЛИНИЧ Прокофий Корнеевич, р. в г. Уральск, Казахстан, мл. лейт., погиб 16.12.1943.

ЛЕБЕДЕВ Борис Павлович, мл. лейт., п/п 62919, погиб 14.12.1943.

ЛУНЬКОВ Михаил Петрович, мл. серж. 373-го ап, умер 15.12.1943.

МАКАРОВ Николай Антонович, р. в с. Покровское Новгородковского р-на Кировоградской обл., мл. лейт., умер от ран 20.11.1943.

МАКОВЕЕВ Василий Федорович, р. в 1924 в д. Славное Рамешковского р-на Тверской обл., серж., умер от ран 6.12.1943.

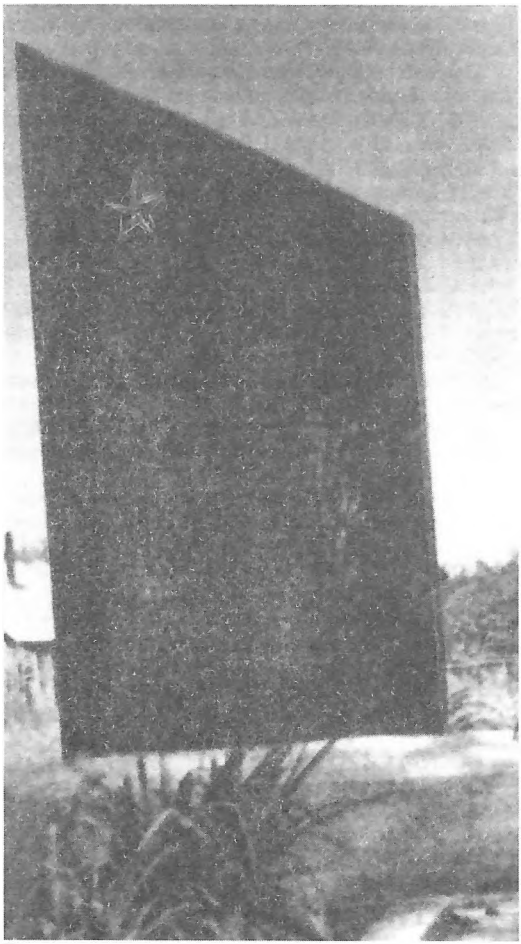

Брацкая магіла савецкіх воінаў у в. Зломнае.

МЕТЛИН Дементий Тимофеевич, ряд., умер от ран 12.12.1943.

МЕТЛИЦКИЙ Дмитрий Данилович, ряд., погиб 28.11.1943.

МЕШКОВ Владимир Тимофеевич, р. в 1924 в г. Кустанай, Казахстан, лейт., погиб 27.12.1943.

МИХАЛЬЦОВ Максим Яковлевич, р. в Жлобинском р-не, ряд., погиб в декабре 1943.

НАПРЕНЧИКОВ Алексей Федорович, ряд. 862-го сп, умер от ран 16.12.1943.

НИКОЛАЕВ Яков Васильевич, р в д. Михайловка Плавского р-на Тульской обл., умер от ран 13.1.1944.

НИКОЛУЕНКО Петр Кузьмич, р. в с. Горки Новгород-Северского р-на Черниговской обл., ряд., погиб 15.12.1943.

НОВОТОЧИНОВ Егор Федорович, р. в 1917 в Курской обл., мл. серж., погиб 8.12.1943.

ОЩЕПКОВ Анатолий Иванович, р. в 1921 в г. Краснокамск Пермской обл., ряд. 823-го сп, умер от ран 22.12.1943.

ПОДВИГИН Михаил Кондратьевич, р. в 1925, ряд. 273-й сд, погиб 13.1.1944.

ПОНКЕВИЧ Александр Николаевич, мл. серж., умер от ран 11.11.1943.

ПОРЫВАЕВ Александр Михайлович, р. в с. Старое Томышево Новоспасского р-на Ульяновской обл., старш., умер от ран 20.12.1943.

ПОТОЦКИЙ Иван Ионович, р. в 1919 в с. Мошалев Днепропетровской обл., ряд., погиб 8.12.1943.

ПРАЧИК Степан Афанасьевич, р. в с. Бугриновка Черниговской обл., ряд., умер от ран 16.12.1943.

ПРОКОПЕНКО Павел Иванович, кап. 278-го сп 175-й сд, погиб 3.12.1943.

ПУЖАЙКИН Алексей Михайлович, р. в Кемеровской обл., ст. серж. 197-й сд, умер от ран 14.12.1943.

РЯЖСКИЙ Сергей Михайлович, р. в с. Киящево Ступинского р-на Московской обл., погиб 28.11.1943.

СВИРИДЕНКО Петр Антонович, ряд. 197-й сд, умер от ран 17.12.1943.

СЕРЕБРЯКОВ Дмитрий Иванович, р. в Волгоградской обл., лейт., погиб 12.1.1944.

СНОРОВ Григорий Петрович, серж. 862-го сп, умер от ран 18.12.1943.

СОКУРЕНКО Александр Николаевич, подполк., погиб 3.12.1943.

СОЛОНЕНКО Григорий Ефимович, р. в 1915, мл. лейт. 16-й тбр, погиб 28.11.1943.

ТОЛМАЧЕВ Павел Петрович, мл. серж., умер от ран 28.12.1943.

ФЕТИСОВ Федор Феоктистович, ряд., умер от ран 11.1.1944.

ЧИЧКОВ Николай Андреевич, р. в 1924 в г. Рязань, мл. лейт. 889-го сп, умер от ран 17.12.1943.

ШАЛКОВИЧ Петр Иванович, ряд. 862-го сп, умер от ран 21.12.1943.

ШИЛАКОВ Евсей Яковлевич, ряд. 1348-го сп, умер от ран 24.12.1943.

ШУГАЕВ Иван Павлович, р. в г. Астрахань, ряд., погиб 27.6.1944.

ШУМЕЕВ Иван Семенович, ряд. 2397-й впс 197-й сд, умер от болезни 26.12.1943.

ШУМИЛОВ Иван Сергеевич, ряд. 197-й сд, умер от ран 26.12.1943.

ШУТКО Федор Игнатьевич, р. в 1925 в с. Перемога Глуховского р-на Сумской обл., ряд., умер от ран 8.12.1943.

ЮДИН, ряд. 273-й сд, умер от ран 24.1.1944.

ЮРЬЕВ Павел Ананьевич, сфр., погиб 21.6.1944.

БРАТСКАЯ МОГИЛА В ГОРОДСКОМ ПОСЕЛКЕ СТРЕШИН

АБДУЛКАРИМОВА Галина Гамазановна, ст. серж. 273-й сд, умерла от ран 16.12.1943.

АВЕРИН Иван Васильевич, р. в 1903, ряд., погиб 1.12.1943.

АЗАРОВ Николай Арсентьевич, р. в 1911, ряд., погиб 2.12.1943.

АКСЕНЕНКО Иван Денисович, р. в п. Высокий Бор Клинцовского р-на Брянской обл., ряд. 755-го сп, погиб 14.12.1943.

АКСЕНЧИК Степан Иванович, р. в д. Чепелев Щорского р-на Черниговской обл., серж. 132-го ап, умер от ран 18.3.1944.

АЛАМПИЕВ Степан Миронович, р. в д. Корма Добрушского р-на, ряд. 299-го ап 194-й сд, погиб 2.12.1943.

АЛЕКСЕЕВ Михаил Исаевич, погиб 15.12.1943.

АЛЕКСЕЕНКО Александр Прокофьевич, ряд., умер от ран 23.12.1943.

АЛЕКСЕЕНКО Федосий Антонович, р. в 1920, ряд., погиб 11.2.1944.

АНДЕНКО Николай Алексеевич, р. в 1925 в с. Камень Новгород-Северского р-на Черниговской обл., ряд., погиб 28.11.1943.

АНДРЕЕВ Антон Дмитриевич, р. в 1901 в с. Ефремо-Зыково Пономаревского р-на Оренбургской обл., ряд., погиб 1.1.1944.

АНДРЕЕВ Георгий Федорович, р. в 1915 в г. Брянск, ряд., умер от ран 18.12.1943.

АНДРЕЕВ Николай Кузьмич, ряд. 954-го сп, погиб 3.12.1943.

АНИКУШИН Иван Максимович, р. в п. Благовест Брасовского р-на Брянской обл., ряд. 954-го сп, погиб 1.12.1943.

АНТОНЮК Гавриил Никифорович, умер от ран 17.12.1943.

АПОНАСЕВИЧ Константин Антонович, р. в г. Добруш Гомельской обл., ряд. 954-го сп, погиб 3.12.1943.

АПОНАСЕВИЧ Федор Денисович, р. в 1920 в д. Оптень Климовского р-на Брянской обл., ряд., погиб 26.11.1943.

АРКАДЬЕВ Максим Аркадьевич, р. в 1913, ряд. 954-го сп, погиб 22.5.1944.

АРКАТОВ Иван Семенович, ряд., п/п 24870, погиб 16.12.1943.

АРТЮХОВ Василий Федорович, р. в 1925 в г. Томск, ряд., погиб 31.4.1944.

АСТАПОВ Петр Иванович, ряд. 969-го сп, умер от ран 14.12.1943.

АСТАХОВ Кирилл Семенович, р. в с. Добрунь Брянской обл., ряд. 755-го сп, погиб 9.12.1943.

АФОНИН Василий Елисеевич, ряд. 755-го сп, погиб 11.12.1943.

АФОНИН Михаил Федорович, ряд. 4-й сд, умер от ран 21.12.1943.

БАБАЙДА Денис Митрофанович, ряд. 220-го сп, умер от ран 12.12.1943.

БАБАРИЦКИЙ Владимир Ефимович, р. в г. Свердловск Луганской обл., лейт., п/п 25477, умер от ран 7.12.1943.

БАГМЕТ Николай Панкратьевич, р. в 1923 в Кировоградской обл., серж. 1188-го иптап, погиб 28.11.1943.

БАГОМЕДОВ Мирза Мамаевич, р. в Дагестане, ряд. 17-го гап 1-й гв. дивизии, погиб 17.1.1944.

БАКАНОВ Василий Михайлович, р. в д. Костино Михайловского р-на Рязанской обл., ряд., умер от ран 13.3.1944.

БАКУНОВ Евдоким Иосифович, ряд., умер от ран 9.12.1943.

БАЛИЦКИЙ Федор Дмитриевич, ст. лейт. 217-й сд, умер о ран 9.12.1943.

БАМБЫСОВ Яков Емельянович, ряд., погиб 28.11.1943.

БАРАНОВ Павел Иванович, ряд. 101-го сп, умер от ран 12.12.1943.

БАШЛАКОВ Анатолий Петрович, р. в с. Грабовка Гомельского р-на, ряд. 470-го сп, погиб 2.12.1943.

БАЯНОВ Хисамутдин, серж., умер от ран 3.6.1944.

БЕЗБОРОДЫЙ Николай Федорович, ряд., погиб 27.11.1943.

БЕЗДЕНЕЖНЫЙ Юрий Иванович, мл. серж., умер от ран 24.2.1944.

БЕЗУГЛЫЙ Иван Давыдович, мл. серж., погиб 29.11.1943.

БЕЛАШ Константин Степанович, р. в 1918, ст. лейт., погиб.

БЕЛЕНОК Иван Григорьевич, ряд., погиб 1.10.1943.

БЕЛКОВ Петр Васильевич, ряд. 971-го сп, умер от ран 15.12.1943.

БЕЛОУС Илья Андреевич, р. в с. Горск Городнянского р-на Черниговской обл., ряд., погиб 5.12.1943.

БЕЛОШАПКА Александр Георгиевич, лейт., умер от ран 14.12.1943.

БЕЛЯЧКОВ Михаил Иванович, ряд. 616-го сп 194-й сд, погиб 2.12.1943.

БЕРЕЗКИН Василий Андреевич, р. в 1923 в с. Марьевка Александровского р-на Оренбургской обл., ст. серж., умер от ран 2.7.1944.

БИРЮКОВ Иван Федорович, ряд. 795-го сп, погиб 14.12.1943.

БИРЮКОВ Михаил Павлович, мл. серж., погиб 24.7.1944.

БОГОВЕЕВ Карим Шекутинович, ефр. 324-го обс, погиб 20.12.1943.

БОГОЦКИЙ Артем Борисович, р. в 1910, ряд. 954-го сп, погиб 21.5.1944.

БОЛОТНИКОВ Григорий Гавриилович, р. в 1909 в г. Новозыбков Брянской обл., погиб 28.11.1943.

БОРЗЕНЕЦ Денис Гавриилович, р. в г. Семеновка Черниговской обл., ряд. 1341-го сп 399-й сд, погиб 29.11.1943.

БОРИСЕНКО Аким Семенович, р. в Добрушском р-не, ряд. 101-го сп, умер от ран 9.12.1943.

Брацкая магіла савецкіх воінаў у г.п. Стрэшын.

БОРИСЕНКО Николай Михайлович, ряд., умер от ран 15.12.1943.

БОРИСЕНКО Федор Григорьевич, ряд. 755-го сп, погиб 13.12.1943.

БОРОДИН Владимир Андреевич, ряд. 220-го сп, погиб 15.1.1944.

БРУЛЕВ Афанасий Антонович, ряд., п/п 29447, умер от ран 20.12.1943.

БУБНОВ Василий Платонович, ряд., умер от ран 16.2.1944.

БУКАНОВ Сергей Иванович, ряд. 1348-го сп 399-й сд, погиб 28.11.1943.

БУКИН Петр Матвеевич, р. в 1905, ряд., умер от ран 24.11.1943.

БУРДЫКО Герасим Никитич, р. в 1905 в г. Новозыбков Брянской обл., ряд., погиб 3.12.1943.

БУРКОВ Иван Федорович, ст. серж. 62-го гв. бс 28-го ск, погиб 29.11.1943.

БУРОВ Николай Константинович, р. в д. Солонец Ярославского р-на Ярославской обл., ряд. 812-го ап, погиб 27.12.1943.

БУРЦЕВ Михаил Прокофьевич, мл. серж., погиб 24.2.1944.

БУРЦЕВ Павел Григорьевич, ряд., погиб 25.12.1943.

БУРЫКА Алексей Петрович, р. в с. Кривоносовка Сумской обл., ряд. 409-го сп, погиб 7.1.1944.

БУРЫКИН Павел Николаевич, ряд. 755-го сп, погиб 14.12.1943.

БЫКОВ Александр Порфирьевич, умер от ран 28.11.1943.

БЫКОВ Иван Карпович, ряд. 471-го сп, погиб 13.6.1944.

БЫКОВСКИЙ Александр Васильевич, р. в 1922, ряд. 954-го сп, погиб 19.2.1944.

БЫЧКОВ Яков Евгеньевич, ряд. 1348-го сп 399-й сд, погиб 27.11.1943.

ВАНЖА Иван Степанович, р. в г. Донецк, лейт., погиб 14.12.1943.

ВАНЧЕНКО Павел Моисеевич, р. в 1908 в с. Бабья Гора Новозыбковского р-на Брянской обл., ряд., погиб 29.11.1943.

ВАРГАНОВ Максим Григорьевич, р. в п. Перепост Добрушского р-на, ряд. 470-го сп, погиб 2.12.1943.

ВАСИЛЬЕВ Василий Алексеевич, р. в с. Рогозцы Тимского р-на Курской обл., гв. ряд. 280-го гв. иптап 3-й гв. ибр, погиб 24.12.1943.

ВАСИЛЬЕВ Никифор Леонтьевич, р. в 1895, ряд., умер от ран 29.2.1944.

ВАСИЛЬЕВ Николай Иванович, р. в с. Ивачево Юрьев-Польского р-на Владимирской обл., ряд., умер 20.2.1944.

ВАСИЛЕНКО Павел Петрович, ряд. 471-го сп, погиб 10.5.1944.

ВЕЗЕЛЕВ Александр Трофимович, ряд. 969-го сп, умер от ран 16.12.1943.

ВЕЛИКАНОВ Николай Иванович, ряд. 1348-го сп 399-й сд, погиб 30.11.1943.

ВЕРХУШИН Алексей Савельевич, р. в 1923, ряд., погиб 1.12.1943.

ВИНОКУРОВ Федор Михайлович, ряд. 324-го обс мво, погиб 12.12.1943.

ВОДЯНИН Василий Иванович, ряд. 273-й сд, погиб 17.12.1943.

ВОЛГОШ Федор Семенович, ряд. 220-го сп, погиб 10.6.1944.

ВОЛОДЬКИН Иосиф Александрович, р. в п. Красный Маяк Гомельского р-на, ряд., погиб 1.12.1943.

ВОЛОСАТОВ Артем Васильевич, умер от ран 17.12.1943.

ВОЛОХОВ Василий Трофимович, р. в г. Брянск, ряд. 101-го сп, умер от ран 27.2.1944.

ВОРОБЬЕВ Иван Николаевич, р. в 1895 в с. Машево Семеновского р-на Черниговской обл., ряд. 616-го сп 194-й сд, погиб 1.12.1943.

ВОРОНЕЦ Сергей Михайлович, ряд. 616-го сп 194-й сд, погиб 1.12.1943.

ВОРОНИН Лукьян Васильевич, ряд. 281-го сп, погиб 27.12.1943.

ВОРОЧКИН Сергей Петрович, р. в 1925 в с. Щептаки Черниговской обл., ряд., погиб 28.11.1943.

ВОЩЕНКИН Павел Яковлевич, р. в с. Хмелевка Лебедянского р-на Липецкой обл., ряд. 735-го сп, погиб 14.12.1943.

ВОЯКОВ Степан Иванович, р. в 1912, серж. 616-го сп, погиб 2.6.1944.

ВРАГОВ Алексей Павлович, р. в д. Шмелевка Арсентьевского р-на Тульской обл., ряд. 40-го ап 4-й сд, погиб 9.12.1943.

ГАГАРОВ Петр Андреевич, р. в 1922, мл. лейт. 954-го сп, погиб 15.12.1943.

ГАЛЕНКО Митрофан Никифорович, р. в с. Коржун Красноармейского р-на Приморского края, мл. серж., погиб 9.12.1943.

ГАЛИУЩА Султан Шаяжкович, р. в 1909, мл. лейт. 954-го сп, погиб 15.12.1943.

ГАЛКИН Аркадий Александрович, р. в Москве, мл. серж. 1392-го зап, умер от ран 16.12.1943.

ГАПОНОВ Николай Иванович, р. в 1924, мл. лейт. 470-го сп, погиб 20.2.1944.

ГАРНАШКО Николай Михайлович, р. в 1925, ряд. 616-го сп, погиб 30.11.1943.

ГЕКОВ Аркадий Константинович, р. в с. Красноярово Серышевского р-на Амурской обл., серж., погиб 10.6.1944.

ГЕРАСИМОВ Николай Петрович, ряд. 175-го оптд, погиб 28.12.1943.

ГЛАДКИХ Василий Иванович, р. в 1921, ряд., погиб 29.10.1943.

ГЛУШАНИН Петр Иванович, р. в 1905 на ст. Злынка Брянской обл., ряд. 954-го сп, погиб 1.12.1943.

ГНЕЗДИЛОВ Илья Васильевич, р. в 1924, мл. лейт. 954-го сп, погиб 12.12.1944.

ГНЕУШЕВ, ряд. 862-го сп, умер от ран 21.1.1944.

ГОЕНОК Иван Михайлович, ряд. 39-го сп, умер от ран 24.2.1944.

ГОЛИК Егор Афанасьевич, ряд., п/п 14139, погиб 14.12.1943.

ГОЛОВ Михаил Михайлович, р. в 1924, мл. лейт. 470-го сп, погиб 20.2.1944.

ГОЛОВИН Николай Михайлович, ряд. 135-го иптд 273-й сд, погиб 5.12.1943.

ГОНЧАРОВ Василий Степанович, р. в 1904 в д. Синий Колодец Новозыбковского р-на Брянской обл., умер от ран 6.12.1943.

ГОРЕЛОВ Николай Тимофеевич, р. в 1924 в с. Шулаково Унечского р-на Брянской обл., ряд. 220-го сп, погиб 21.12.1943.

ГОРЛЕНКО Андрей Петрович, р. в 1924 в с. Галагановка Семеновского р-на Черниговской обл., ряд. 471-го сп 73-й сд, погиб 4.12.1943.

ГОРЛЕНКО Наум Архипович, р. в 1900 в с. Галагановка Семеновского р-на Черниговской обл., ряд. 471-го сп 73-й сд, погиб 4.12.1943.

ГОРНАШКО Николай Михайлович, р. в 1910 в с. Машево Семеновского р-на Черниговской обл., ряд. 194-й сд, погиб 30.11.1943.

ГОРОВОЙ Иван Игнатович, р. в 1912 в с. Галагановка Семеновского р-на Черниговской обл., 471-й сп 73-й сд, погиб 4.12.1943.

ГОРОХ Павел Ефимович, р. в 1915, ряд. 616-го сп 194-й сд, погиб 30.11.1943.

ГРОМЫКО Петр Данилович, р. в с. Новые Громыки Ветковского р-на, ряд., погиб 1.12.1943.

ГРОШЕВ Михаил Андреевич, р. в 1917 в с. Ардабьево Касимовского р-на Рязанской обл., ряд., погиб 23.12.1943.

ГУРКИН Алексей Петрович, р. в 1924 в Смоленской обл., ряд., погиб 23.11.1943.

ГУРСКИЙ Захар Ферапонтович, р. в д. Воловин Почепского р-на Брянской обл., ряд. 969-го сп, умер от ран 15.12.1943.

ГУРТОВОЙ Григорий Иванович, лейт. 39-го сп, погиб 7.12.1943.

ГУЩА Петр Степанович, р. в г. Ветка Гомельской обл., ряд. 470-го сп, погиб 1.12.1943.

ДАНИЛИН Алексей Георгиевич, р. в 1920 в Москве, ряд., погиб 2.12.1943.

ДВОРЦОВ Александр Петрович, р. в д. Вятовка Почепского р-на Брянской обл., ряд. 755-го сп, погиб 17.12.1943.

ДЕЛИКАТНЫЙ Филат Платонович, ряд. 471-го сп, умер от ран 22.4.1944.

ДЕМЧЕНКО Федор Яковлевич, р. в с. Архиповка Семеновского р-на Черниговской обл., ряд., погиб 28.11.1943.

ДЕНЬГА Иван Тимофеевич, р. в 1915 в д. Камень Новозыбковского р-на Брянской обл., ряд. 616-го сп 194-й сд, погиб 2.12.1943.

ДЕНЮКОВ Егор Степанович, ряд., п/п 64015, погиб 24.12.1943.

ДЕЩЕНКО Николай Иванович, р. в 1922, погиб.

ДМИТРИЕВ Иван Иванович, р. в 1923 в с. Андреевское Сусанинского р-на Костромской обл., ряд., погиб 22.6.1944.

ДОВЖЕНКО Михаил Митрофанович, р. в с. Ковпинка Черниговской обл., ряд., погиб 3.12.1943.

ДОЛГИЙ Анатолий Федорович, ряд. 2-го осб 120-й осбр, погиб 16.12.1943.

ДОЛГУЛЕВ Петр Лукич, ряд. 969-го сп, погиб 28.12.1943.

ДОРОВ Григорий Иванович, погиб 17.1.1944.

ДОРОФЕЕВ Павел Григорьевич, ст. серж., умер от ран 23.12.1943.

ДОЦЕНКО Григорий Никитич, р. в 1924, старш. 113-й орр, погиб 3.2.1944.

ДОЦЕНКО Петр Филиппович, р. в г. Гомель, ряд. 101-го сп, умер от ран 25.2.1944.

ДРВЕНЬ Афанасий Иванович, р. в д. Товбузино Унечского р-на Брянской обл., ряд., погиб 19.12.1943.

ДУДАРЕВ Сергей Емельянович, ряд. 217-й сд, умер от ран 17.12.1943.

ДУЛАТОВ Николай Федорович, р. в 1908 в г. Кострома, старш. 2-го мсоб, погиб 28.11.1943.

ДЬЯКОВ Анисим Васильевич, ст. серж., погиб 28.11.1943.

ЕВЛАНОВ Василий Степанович, р. в 1913 в д. Рахманово Куркинского р-на Тульской обл., погиб 24.11.1943.

ЕВСТИГНЕЕВ Федор Федорович, р. в Москве, ряд. 967-го сп, погиб 9.12.1943.

ЕВСЮКОВ Василий Федорович, р. в г. Новокузнецк Кемеровской обл., ряд. 755-го сп, погиб 14.12.1943.

ЕГОРШИКИН Вадим Семенович, ряд. 220-го сп, умер от ран 15.12.1943.

ЕЖОВ Василий Иванович, ряд., погиб 28.2.1944.

ЕЛАНЦЕВ Алексей Васильевич, ряд. 755-го сп, погиб 22.12.1943.

ЕМЕЛЬЯНЕНКО Андрей Григорьевич, р. в д. Аксаментово Почепского р-на Брянской обл., ряд. 969-го сп, погиб 26.12.1943.

ЕНУКИДЗЕ Пертен Акимович, ряд. 954-го сп, погиб 1.12.1943.

ЕРИЛИН Семен Васильевич, р. в с. Октябрьское Брянской обл., ряд. 101-го сп, умер от ран 29.12.1943.

ЕРМАКОВ Степан Герасимович, майор, погиб 28.11.1943.

ЕРМИЛОВ Николай Ерофеевич, р. в 1921, мл. лейт. 954-го сп, погиб 2.12.1943.

ЕРМОЛАЕВ Иван Дмитриевич, р. в 1925 в г. Бакал Челябинской обл., ефр. 2-го мсб, погиб 27.11.1943.

ЕСИПЕНКО Василий Александрович, ряд. 755-го сп, погиб 14.12.1943.

ЕТИНИН Иван Прокофьевич, ряд., п/п 39971, умер от ран 19.5.1944.

ЕФИМЕНКО Дмитрий Яковлевич, ряд. 889-го сп, умер от ран 21.12.1943.

ЖАРКОВ Николай Григорьевич, старш., погиб 9.12.1943.

ЖУКОВ Алексей Васильевич, р. в 1922 в Тульской обл., ряд. 356-го ап, погиб 7.3.1944.

ЖУРАВЛЕВ Михаил Константинович, р. в 1914, ряд. 502-го иптап, умер от ран 3.1.1944.

ЗАВАРЫЖНЫХ Иван Иванович, ефр., п/п 31436, погиб 17.12.1943.

ЗАЙЦЕВ Иван Павлович, ряд. 101-го сп, умер от ран 17.12.1943.

ЗАПУЦКИЙ Николай Карпович, р. в с. Хотеевка Семеновского р-на Черниговской обл., ряд. 422-го сп, погиб 29.2.1944.

ЗАХАРОВ Федор Иванович, р. в г. Брянск, ряд 101-го сп, умер от ран 18.12.1943.

ЗВОЛЬ Степан Денисович, ряд. 299-го ап 194-й сд, погиб 1.12.1943.

ЗДЕСЕНКО Василий Петрович, р. в 1923, ряд. 470-го сп, погиб 8.6.1944.

ЗЕЛЕНСКИЙ Николай Селиванович, р. в с. Котляково Почепского р-на Брянской обл., ряд. 971-го сп, умер от ран 21.12.1943.

ЗИНЧЕНКО Константин Иванович, р. в 1919 в г. Новозыбков Брянской обл., ряд. 1343-го сп, погиб 28.11.1943.

ЗНОБА Григорий Петрович, ст. лейт., погиб 12.12.1943.

ЗОЛОЕВ Ромазан Цараевич, р. в 1923 в Северной Осетии, серж., погиб 23.11.1943.

ЗОТОВ Иван Алексеевич, р. в 1908 в г. Новозыбков Брянской обл., ряд. 616-го сп, погиб 2.12.1943.

ЗУБОВ Иван Моисеевич, ряд. 717-го сп, умер от ран 5.12.1943.

ЗУЕВ Тихон Владимирович, р. в д. Кузовка Богородицкого р-на Тульской обл., ряд., погиб 9.12.1943.

ЗЯТИКОВ Роман Иванович, р. в г. Буда-Кошелево Гомельской обл., ряд. 470-го сп, погиб 2.12.1943.

ИВАНИЩЕВ Николай Прокофьевич, р. в 1911, ряд. 29-й орс, погиб 2.12.1943.

ИВАНОВ Гавриил Николаевич, ряд. 220-го сп, умер от ран 15.12.1943.

ИВАНОВ Петр Иванович, р. в 1916, майор 616-го сп, погиб 24.2.1944.

ИВАНЦОВ Дмитрий Онуфриевич, р. в 1907, ряд., погиб 28.11.1943.

ИВАЦЕНКО Тихон Леонтьевич, ряд., погиб 1.12.1943.

ИЗМЕРОВ Михаил Петрович, ряд. 969-го сп, погиб 3.1.1944.

ИЗОТОВ Михаил Петрович, р. в Брянской обл., ряд. 547-го осапб, погиб 30.11.1943.

ИКАТОВ Кирилл Николаевич, ряд. 1380-го зап, умер от ран 12.12.1943.

ИМАМУТДИНОВ Вазитдин Имамович, ряд. 39-го сп, умер 3.1.1944.

ИНЦКВИРЕЛИ Александр Германович, р. в г. Поти, Грузия, ряд. 504-го оаб, погиб 15.3.1944.

КАДЫРОВ Джалил, ряд. 967-го сп, умер от ран 9.12.1943.

КАЙКИН Никита Михайлович, р. в 1917, ряд. 616-го сп, погиб 9.12.1943.

КАЛУПАХА Петр, погиб.

КАМАЛОВ Зиятдин Камалович, мл. серж. 967-го сп, погиб 11.1.1944.

КАМЕНЕВ Архип Ефимович, ряд., погиб 1.1.1944.

КАМЕНСКИХ Валентин Николаевич, ряд., умер от ран 15.12.1943.

КАПАСОВ Иван Андреевич, ряд., умер от ран 30.12.1943.

КАПЕЛЮХ Павел Тарасович, кап. 1348-го сп, погиб 28.11.1943.

КАПШАЙ Леонид Георгиевич, р. в 1923 в г. Речица Гомельской обл., мл. лейт., умер от ран 8.12.1943.

КАРАБАН Сергей Андреевич, р. в 1920 в с. Александровка Семеновского р-на Черниговской обл., ряд. 954-го сп 194-й сд, погиб 30.11.1943.

КАРАБАНОВ Петр Стефанович, р. в 1923 в д. Кожемяки Почепского р-на Брянской обл., ряд., погиб 15.12.1943.

КАРАЕД Дмитрий Егорович, ряд. 2-го осб 120-й осбр, погиб 23.12.1943.

КАРАСЕВ Михаил Прокофьевич, умер от ран 24.12.1943.

КАРИН Дмитрий Макарович, ряд., умер от ран 10.12.1943.

КАРМАНОВ Иван Афанасьевич, р. в 1894, ряд. 470-го сп, погиб 2.12.1943.

КАРМИНСКИЙ Григорий Максимович, ряд., погиб 15.3.1944.

КАРПОВ Филипп Иванович, ряд., погиб 3.12.1943.

КАСАТКИН Федор Николаевич, ряд., погиб 14.12.1943.

КАТЮШЕНКО Сергей Иванович, ряд., погиб 1.12.1943.

КВАСОЛЯ Николай Никифорович, ст. лейт. 220-го сп, умер от ран 14.12.1943.

КИРЮШИН Иван Дмитриевич, р. в 1908 в д. Несвоевка Новозыбковского р-на Брянской обл., ряд., погиб 1.12.1943.

КИСЕЛЕВ Александр Васильевич, ряд. 273-й сд, умер от ран 19.12.1943.

КИСЕЛЕВ Александр Герасимович, ряд., погиб 11.1.1944.

КИСЛЯКОВ Егор Андреевич, ряд. 1348-го сп 399-й сд, погиб 28.11.1943.

КЛИМОВ Алексей Андрианович, р. в 1911 в д. Липы Жлобинского р-на, мл. серж., умер от ран 24.5.1944.

КЛИМЫХ Леонид Иванович, р. в 1918, лейт. 299-го ап, погиб 27.12.1943.

КОБЫЛЕВ Аин Казимирович, ряд., погиб 20.2.1944.

КОВАЛЕВ Александр Васильевич, ст. серж., погиб 30.11.1943.

КОВАЛЕВ Иван Сергеевич, ряд. 971-го сп, умер от ран 15.12.1943.

КОВАЛЕВ Петр Иванович, ряд. 273-й сд, умер от ран 12.12.1943.

КОВАЛЕВ Степан Сергеевич, ряд., умер от ран 15.12.1943.

КОВАЛЕНКО Даниил Акимович, ряд., умер от ран 10.12.1943.

КОВАЛЕНКО Евгений Иванович, ряд., погиб 15.12.1943.

КОВАЛЕНКО Петр Николаевич, р. в д. Лизогубовка Унечского р-на Брянской обл., ряд. 755-го сп, погиб 9.12.1943.

КОВАЛЕНЧЕНКО Андрей Алферьевич, р. в 1890 в с. Машево Семеновского р-на Черниговской обл., ряд. 616-го сп 194-й сд, погиб 29.11.1943.

КОВАЛЕНЧЕНКО Антон Минович, р. в 1911 в с. Машево Семеновского р-на Черниговской обл., ряд. 616-го сп 194-й сд, погиб 28.11.1943.

КОВАЛЕНЧЕНКО Никифор Федорович, ряд. 616-го сп, погиб 30.11.1943.

КОВБУН Андрей Филиппович, р. в 1902 в с. Николаевка Семеновского р-на Черниговской обл., ряд. 616-го сп 194-й сд, погиб 28.11.1943.

КОЖЕМЯК Максим Филимонович, ряд. 471-го сп, погиб 10.5.1943.

КОЖЕМЯКИН Сергей Иванович, ряд. 1348-го сп, погиб 28.11.1943.

КОЖНИН Степан Кузьмич, ряд. 1348-го сп, погиб 28.11.1943.

КОЖУХ Павел Афанасьевич, р. в 1907 в с. Александровка Семеновского р-на Черниговской обл., ряд. 954-го сп 194-й сд, погиб 30.11.1943.

КОЖУХ Степан Иванович, р. в 1898 в с. Александровка Семеновского р-на Черниговской обл., ряд. 954-го сп 194-й сд, погиб 30.11.1943.

КОЗИНЕЦ Дмитрий Павлович, р. в с. Лариновка Черниговской обл., ряд. 1143-го сп, погиб 2.12.1943.

КОЗИНЦЕВ Иван Трофимович, ряд. 971-го сп, умер от ран 7.12.1943.

КОЗЛОВ Иван Абрамович, ряд. 101-го сп, умер от ран 25.2.1944.

КОЗЛОВ Кузьма Пантелеевич, ряд. 101-го сп, умер от ран 14.12.1943.

КОЗЛОВ Федор Ильич, р. в 1911, ст. серж. 470-го сп, погиб 11.12.1943.

КОЛАЧКОВ Михаил Павлович, ряд. 1-го остб 120-й осбр, погиб 7.6.1944.

КОЛЕРОВ Георгий Иванович, мл. серж. 194-й сд, погиб 10.4.1944.

КОЛЕСОВ Борис Николаевич, мл. серж., погиб 1.12.1943.

КОЛПАКОВ Константин Иванович, ряд. 217-й сд, умер от ран 14.12.1943.

КОНЮХОВ Василий Филиппович, р. в 1925, ряд., погиб 28.12.1943.

КОПИН Андрей Васильевич, р. в г. Самара, ряд. 616-го сп 194-й сд, погиб 29.11.1943.

КОРАБЕЛЬНИКОВ Андрей Демьянович, р. в 1908, ряд. 954-го сп, погиб 1.12.1943.

КОРАБЛЕВ Иван Евдокимович, лейт. 137-й орр, погиб 16.5.1944.

КОРБАН Петр Захарович, ряд., умер от ран 17.12.1943.

КОРЖУХОВ Иосиф Наумович, ряд. 217-й сд, погиб.

КОРЛОШЕВ Михаил Николаевич, р. в 1921 в д. Круговка Добрушского р-на, ряд., погиб 26.11.1943.

КОРНИЕНКО Григорий Андреевич, р. в г. Гомель, ряд., п/п 03762, погиб 1.12.1943.

КОРОЛЕВ Иван Андреевич, ряд., умер от ран 14.12.1943.

КОРОЛЕВ Михаил Михайлович, р. в 1924, ряд. 1345-го ап, погиб 2.12.1943.

КОРОСТЕЛЕВ Николай Дмитриевич, р. в с. Горлово Рязанской обл., ряд., погиб 9.4.1944.

КОРОТКИЙ Кирилл Максимович, р. в 1908, ряд., умер от ран 17.12.1943.

КОРОТКИЙ Николай Лукич, ряд. 471-го сп, погиб 10.6.1944.

КОРЯГИН Аким Кириллович, р. в 1918, в г. Злынка Брянской обл., ряд., погиб 2.12.1943.

КОТЛЯКОВ Алексей Матвеевич, р. в 1922, ряд., умер от ран 20.5.1944.

КОТЛЯРОВ Сергей Прокофьевич, р. в д. Якубовка Гомельского р-на, ряд., погиб 22.11.1943.

КОТОВ Максим Владимирович, ряд. 220-го сп, умер от ран 28.12.1943.

КОТОВ Павел Антонович, ряд. 197-й сд, умер от ран 7.1.1944.

КОХАДЗЕ Иван Иосифович, р. в 1920, ряд. 954-го сп, погиб 17.2.1944.

КОЧЕРГИН Александр Григорьевич, ряд. 969-го сп, погиб 6.1.1944.

КОЧЕРГИН Сергей Емельянович, р. в д. Добрунь Брянского р-на Брянской обл., ряд. 969-го сп, погиб 6.1.1944.

КРАВЦОВ Петр Евдокимович, р. в 1910 в Приморском крае, ряд., погиб 11.3.1944.

КРАСНИКОВ Михаил Титович, ряд. 1376-го зап, умер от ран 15.12.1943.

КРАСНЫЙ Андрей Карпович, ряд. 101-го сп, умер от ран 15.12.1943.

КРАСНЮК Николай Иванович, ряд. 299-го ап, умер от ран 22.5.1944.

КРЕЗЕНТИР Андрей Адамович, р. в 1905, ряд. 954-го сп, погиб 16.3.1944.

КРОТ Николай Иванович, р. в 1925, ряд. 470-го сп, погиб 11.12.1943.

КРУПИН Алексей Васильевич, ряд., погиб 15.3.1944.

КРУПНИКОВ Гавриил Алексеевич, ряд. 39-го сп, умер от ран 17.12.1943.

КРУЧИНИН Дмитрий Иванович, ст. серж. 39-го сп, умер от ран 15.12.1943.

КРЫСА Дмитрий Иванович, старш. 273-й сд, умер от ран 14.12.1943.

КРЫШНЕВ Григорий К., погиб.

КРЮЧКОВ Иван Александрович, р. в с. Ивайтенки Унечского р-на Брянской обл., ряд. 39-го сп, умер от ран 25.2.1944.

КУБРАКОВ Михаил Митрофанович, ефр. 197-й сд, погиб 10.1.1944.

КУДРЯВЦЕВ Трифон Федорович, р. в 1914, ряд. 113-й орр, погиб 3.2.1944.

КУЗИН Захар Фатеевич, ряд. 755-го сп, погиб 9.12.1943.

КУЗМИН Игнат Дмитриевич, ряд. 755-го сп, погиб 14.12.1943.

КУЗНЕЦОВ Михаил Сергеевич, р. в 1927, мл. серж., погиб 21.12.1943.

КУЗНЕЦОВ Николай Кондратьевич, серж. 967-го сп, погиб 27.12.1943.

КУЛИКОВ Александр Николаевич, ст. серж. 1343-го сп, погиб 28.11.1943.

КУЛИКОВ Егор Григорьевич, ряд. 217-й сд, погиб 15.3.1944.

КУЛИКОВ Никита Дмитриевич, ряд. 1348-го сп 399-й сд, погиб 28.11.1943.

КУЛЯБИН Геннадий Петрович, р. в д. Семины Куменского р-на Кировской обл., мл. серж., погиб 22.12.1944.

КУПРИЕНКО Василий Емельянович, р. в 1909, ряд. 470-го сп, погиб 2.12.1943.

КУПЦОВ Афанасий Максимович, р. в 1909 в д. Зломное Жлобинского р-на, ряд. 399-й сд, умер от ран 1.12.1943.

КУРИЦКИЙ Лука Макарович, ряд. 971-го сп, погиб 1.1.1944.

КУРУЛЬ Иван Алексеевич, р. в 1915, ряд. 954-го сп, погиб 3.12.1943.

КУСТОВ Максим Семенович, мл. серж., п/п 70448, погиб 29.11.1943.

КУТИЛИН Алексей Михайлович, ряд. 273-й сд, умер от ран 12.12.1943.

КУТУЗОВ Тимофей Алексеевич, р. в 1904 в д. Белый Колодезь Новозыбковского р-на Брянской обл., ряд., погиб 29.11.1943.

КУЧИН Валентин Антонович, р. в 1907 в г. Курган, лейт., погиб 27.4.1944.

КУШНЕРОВ Андрей Иванович, р. в 1900 в Краснодарском крае, ряд., погиб 3.12.1943.

ЛАВРУШКО Василий Михайлович, ефр. 1376-го зап, погиб 15.12.1943.

ЛАПА Григорий Власович, ряд. 755-го сп, погиб 14.12.1943.

ЛАПОТЬКО Николай Михайлович, ряд. 101-го сп, умер от ран 10.12.1943.

ЛАРИН Александр Васильевич, ряд., погиб 14.12.1943.

ЛАРИН Петр Николаевич, 217-я сд, умер от ран 10.12.1943.

ЛАРИОНОВ Георгий Андреевич, р. в 1922 в Луганской обл., лейт. 62-го гв. бс 28-го гв. ск, погиб 28.11.1943.

ЛАРИОНОВ Николай Васильевич, р. в Архангельской обл., ст. лейт., умер от ран 25.12.1943.

ЛАСКИН Михаил Михайлович, р. в 1912, ряд. 616-го сп, погиб 4.12.1943.

ЛЕВЕНТА Михаил Никитич, ряд. 342-го сп, погиб 1.12.1943.

ЛЕВИН Тихон Павлович, ряд. 1023-го сп, погиб 16.12.1943.

ЛЕВЧЕНКО Николай Ульянович, ряд. 616-го сп, погиб 1.12.1943.

ЛЕВША Дмитрий Петрович, 717-й сп, умер от ран 6.12.1943.

ЛЕДЕНЕВ Николай Иванович, р. в 1912 в д. Богослово Становлянского р-на Липецкой обл., серж. 39-го сп, погиб 4.2.1944.

ЛЕДОВСКИХ Анна Федоровна, ряд. 413-го сп, погибла 29.11.1943.

ЛЕМЦЕВ Михаил Алексеевич, р. в д. Шабаново Демянского р-на Новгородской обл., ряд., погиб 3.12.1943.

ЛИЗУНОВ Иван Михайлович, р. в д. Зерно Клетнянского р-на Брянской обл., ряд. 238-го сп, погиб 24.2.1944.

ЛИСКИН Михаил Михайлович, р. в 1912, ряд. 616-го сп, погиб 4.12.1943.

ЛИТВИПУЕВ Геннадий Петрович, серж. 278-го иптап, погиб 16.12.1943.

ЛИТВЯК Захар Егорович, ряд., погиб 29.11.1943.

ЛИХАЦКИЙ Александр Дмитриевич, мл. лейт., умер от ран 10.12.1943.

ЛОВАЦКИЙ Ефим Наумович, ряд., погиб 28.11.1943.

ЛОМАКО Василий Ефимович, ряд., погиб 28.11.1943.

ЛОШМАНОВ Гаяр Абрамович, р. в 1917, мл. лейт. 616-го сп, погиб 15.12.1943.

ЛУКАШЕВ Евдоким Петрович, р. в д. Демьянки Добрушского р-на, ряд., погиб 28.11.1943.

ЛУКИН Михаил Иванович, р. в 1924, ряд., погиб 7.12.1943.

ЛУПАН Иван Евменьевич, р. в 1902 в с. Александровка Семеновского р-на Черниговской обл., ряд. 954-го сп 194-й сд, погиб 30.11.1943.

ЛУТОШКИН Илья Михайлович, ряд. 253-го тп, умер от ран 15.12.1943.

ЛЮБИМОВ Николай Акимович, ряд., умер от ран 6.12.1943.

МАЗАЕВ Михаил Ильич, р. в с. Медведка Ефремовского р-на Тульской обл., ряд. 471-го сп 73-й сд, погиб 21.1.1944.

МАЗУРОВ Михаил Егорович, р. в 1924 в Липецкой обл., серж. 1348-го сп, погиб 30.11.1943.

МАЙОРОВ Степан Герасимович, р. в 1910 в пос. Красный Липовец Мценского р-на Орловской обл., погиб.

МАКСИМОВ Алексей Максимович, р. в 1922, серж. 470-го сп, погиб 3.6.1944.

МАЛКОВ Николай Алексеевич, р. в д. Веретея Кировской обл., ст. серж., умер от ран 10.12.1943.

МАМОК Николай Евдокимович, р. в с. Петровка Нововоронцовского р-на Херсонской обл., старш., умер от ран 16.12.1943.

МАНТАШОВ Федор Андреевич, р. в 1917, ряд., погиб 1.12.1943.

МАНЦВЕТОВ Иван Павлович, р. в Башкортостане, серж., погиб 18.12.1943.

МАНЬКОВ Иван Александрович, ряд. 755-го сп, погиб 10.6.1944.

МАПУЛАТОВ Батат, р. в 1910, ряд. 954-го сп, погиб 4.6.1944.

МАРКОВЦЕВ Федор Самойлович, р. в д. Шутовка Гомельского р-на, ряд. 39-го сп, погиб 8.12.1943.

МАРТЫНЕНКО Харитон Алексеевич, р. в 1894 в с. Машево Семеновского р-на Черниговской обл., ряд. 616-го сп 194-й сд., погиб 1.12.1943.

МАРЧЕНКО Владимир Андреевич, р. в 1925, умер от ран 21.5.1944.

МАРЧЕНКОВ Михаил Константинович, р. в д. Никольское Сафоновского р-на Смоленской обл., ряд. 971-го сп, погиб 4.1.1944.

МАСЛЕННИКОВ Михаил Степанович, ряд. 217-й сд, умер от ран 14.12.1943.

МАТЮХОВ Антон Васильевич, ряд., п/п 44312, умер от ран 6.12.1943.

МАТЮШИН Павел Александрович, мл. серж., погиб 22.5.1944.

МАШНОВ Сидор Никитич, ряд. 273-й сд, умер от ран 12.12.1943.

МГЕДЛИШВИЛИ Баграт Семенович, ряд. 1023-го сп, погиб 16.1.1944.

МЕЛИХОВ Михаил Афанасьевич, ряд., погиб 15.12.1943.

МЕЛЬНИКОВ Иван Кузьмич, ряд. 967-го сп, умер от ран 17.12.1943.

МИГДА Сила Иванович, р. в 1892 в с. Машево Семеновского р-на Черниговской обл., ряд. 616-го сп 194-й сд, погиб 1.12.1943.

МИНАИЧЕВ Михаил Федорович, р. в 1925, умер от ран 17.12.1943.

МИХАЙЛОВ Анатолий Тихонович, р. в 1909, майор, погиб в 1943.

МИХАЙЛОВ Иван Яковлевич, ряд. 1948-го сп, умер от ран 31.1.1944.

МИХАЛЕНКО Петр Никифорович, р. в 1910, ряд. 954-го сп, погиб 1.12.1943.

МИХЕЕВ Яков Владимирович, р. в д. Велеса Волховского р-на Ленинградской обл., ряд., погиб 18.12.1943.

МОРДАНОВ Петр Николаевич, ряд., умер от ран 5.12.1943.

МОРДВИНОВ Петр Николаевич, погиб 5.12.1943.

МОРОЗОВ Анатолий Иванович, лейт., погиб.

МОСТОВОЙ Дмитрий Андреевич, ряд., п/п 01064, погиб 28.11.1943.

МОХНЕНКО Василий Михайлович, р. в 1909 в д. Внуковичи Новозыбковского р-на Брянской обл., ряд., погиб 3.12.1943.

МУДРЕЦОВ Емельян Васильевич, ряд., п/п 06569, погиб 3.12.1943.

МУКОВНЯ Алексей Иванович, р. в 1919, ряд., п/п 01064, погиб 28.11.1943.

МУРАНОВ Василий Николаевич, ряд. 755-го сп, погиб 14.12.1943.

МУРАТОВ Михаил Иванович, ряд. 220-го сп, погиб 10.6.1944.

МУРОДОВ Бабохон, р. в 1909, ряд. 269-го сп, умер от ран 26.12.1943.

МУХМЕТДЖАНОВ Рахим, ряд. 1348-го сп 399-й сд, погиб 28.11.1943.

НАВОЧИХИН Ефим Михайлович, р. в 1904, ряд. 470-го сп, погиб 11.12.1943.

НАЗИМОВ Иннокентий Константинович, ряд., погиб 8.12.1943.

НАРУБИН Николай Андреевич, р. в Жиздринском р-не Калужской обл., ряд. 1348-го сп, погиб 28.11.1943.

НАСОНОВ Сергей Федорович, ряд., п/п 36248, погиб 29.11.1943.

НАСТЮШИН Иван Никитич, р. в д. Барятино Дзержинского р-на Калужской обл., ряд. 255-го сп, погиб 19.12.1943.

НАУГОЛЬНЫХ Павел Иванович, р. в д. Заборье Кунгурского р-на Пермской обл., ряд. 1-го остб 120-й сбр, погиб 10.1.1944.

НАУРИЗОВ Абелкаир Уразович, ст. серж. 39-го сп, умер от ран 14.12.1943.

НАХМАТИЗИНОВ Акзим Акмалович, 217-я сд, умер от ран 10.12.1943.

НАШИВАНКА Иван Елинович, р. в 1904, ряд. 954-го сп, погиб 1.12.1943.

НЕФЕДОВ Иван Николаевич, ряд. 969-го сп, погиб 1.1.1944.

НЕШИТОЙ Степан Иванович, р. в 1904, ряд., погиб 29.11.1943.

НИКИТИН Николай Егорович, ряд., погиб 29.11.1943.

НИКИФОРОВ Николай Игнатьевич, серж., п/п 14370, погиб 1.12.1943.

НИКОЛЬСКИЙ Константин Петрович, старш., погиб 7.12.1943.

НОВИКОВ Владимир Иванович, майор 217-й сд, умер от ран 20.12.1943.

НОВИКОВ Дмитрий Савельевич, ряд. 969-го сп, погиб 6.1.1944.

НОЗДРЯ Николай Ефремович, ряд. 220-го сп, умер от ран 9.12.1943.

ОБВИНЦОВ Григорий Иванович, старш. 220-го сп, умер от ран 14.12.1943.

ОВАКИТЯН Арсен Хеголович, р. в г. Спитак, Армения, ряд. 755-го сп, погиб 14.12.1943.

ОВЧИННИКОВ Василий Григорьевич, мл. серж. 957-го сп, погиб 5.12.1943.

ОПРЫШКО Виктор Пантелеевич, ряд. 954-го сп, погиб 2.12.1943.

ОРЛОВ Игорь Петрович, р. в д. Курбашово Волоколамского р-на Московской обл., ряд. 219-го оор, погиб 21.8.1944.

ОРЛОВ Яков Федосеевич, р. в 1919 в г. Люберцы Московской обл., мл. серж. 202-го инжб, погиб 22.11.1943.

ОСЕПЬЯН Баград, ряд. 39-го сп, умер от ран 20.12.1943.

ОСИПЕНКО Алексей Семенович, ряд. 1348-го сп, погиб 28.11.1943.

ОСЬМАКОВ Фрол Данилович, р. в 1912 в с. Баброво Ракитянского р-на Белгородской обл., погиб 27.12.1943.

ПАВЛЕНКО Василий Никитич, р. в 1915 в д. Долматово Унечского р-на Брянской обл., ряд. 39-го сп, погиб 14.12.1943.

ПАНИХИДКИН Александр Федорович, ряд. 905-го сп, умер от ран 15.12.1943.

ПАНИЧЕНКО Егор Яковлевич, ряд. 969-го сп, погиб 29.12.1943.

ПАНТЮКОВ Константин Филиппович, ряд. 616-го сп, погиб 1.12.1943.

ПАНЬКОВ Василий Егорович, р. в 1900 в с. Машево Семеновского р-на Черниговской обл., ряд. 616-го сп 194-й сд, погиб 30.11.1943.

ПАНЬШИН Федор Алексеевич, ряд. 299-го ап 194-й сд, погиб 1.12.1943.

ПАСТУХОВ Иван Максимович, ряд. 101-го сп, умер от ран 15.12.1943.

ПАСТУХОВ Парамон Иванович, р. в 1903 в г. Гомель, 717-й сп, умер от ран 6.12.1943.

ПАТО Марсарьян А., ряд. 101-го сп, умер от ран 16.12.1943.

ПАШКИН Михаил Васильевич, ряд., п/п 64037, погиб 15.3.1944.

ПАШКОВ Алексей Васильевич, мл. лейт. 101-го сп, умер от ран 29.12.1943.

ПЕЧЕНКИН Иван Павлович, ряд. 969-го сп, умер от ран 21.12.1943.

ПИТАЛОВ Александр Степанович, 470-й сп, погиб 2.12.1943.

ПОВЕРИН Михаил Никифорович, ряд. 470-го сп, погиб 12.12.1943.

ПОГУЛЯЕВ Григорий Анисимович, 101-й сп, умер от ран 16.12.1943.

ПОГУЛЯЙ Антон Зиновьевич, р. в 1902 в с. Машево Семеновского р-на Черниговской обл., ряд. 616-го сп 194-й сд, погиб 30.11.1943.

ПОДДУБНЫЙ Михаил Спиридонович, р. в 1921, ряд. 1348-го сп, погиб 28.11.1943.

ПОДИНИНОГИН Василий Иванович, р. в д. Охаповщина Халтуринского р-на Кировской обл., ряд. 11-го опс, умер от ран 18.12.1943.

ПОДОЛЬСКИЙ Ефим Сергеевич, р. в 1900, ряд. 1348-го сп, погиб 28.11.1943.

ПОДОСЕНОВ Александр Михайлович, р. в Кунгурском р-не Пермской обл., ряд., умер от ран 6.12.1943.

ПОДРЕЗОВ Яков Егорович, р. в станице Темиргоевская, погиб 14.8.1944.

ПОЗДНЯК Петр Николаевич, р. в 1924, ряд. 1348-го сп, погиб 28.11.1943.

ПОЛЕТАЙКИН Николай Андриянович, р. в д. Жидкое Хотынецкого р-на Орловской обл., ряд., умер от ран 21.12.1943.

ПОЛОНСКИЙ Илья Иванович, р. в д. Васильевка Добрушского р-на, ряд. 470-го сп, погиб 2.12.1943.

ПОЛТОРОШАБКО Иван Гаврилович, ряд. 317-й сд, умер от ран 11.12.1943.

ПОЛЯКОВ Константин Васильевич, ряд., умер от ран 9.12.1943.

ПОПКОВ Иван Яковлевич, ряд. 39-го сп, умер от ран 14.12.1943.

ПОПОВ Николай Яковлевич, ефр. 755-го сп, погиб 14.12.1943.

ПОПОВ Федор Александрович, серж., погиб 30.11.1943.

ПОТАПЮК Анатолий Алексеевич, р. в 1913 в Москве, лейт. 4-й сд, погиб 27.2.1944.

ПОТОТАНОВ Иван Алексеевич, ряд., погиб.

ПОТОЦКИЙ Егор Ефимович, ряд. 909-го сп, умер от ран 9.12.1943.

ПРИВАЛОВ Николай Титович, ряд. 261-го ап, умер от ран 14.12.1943.

ПРИСТРЕМ Григорий Васильевич, р. в 1903 в д. Вихолка Новозыбковского р-на Брянской обл., ряд. 422-го сп, погиб 29.11.1943.

ПРИХОДЬКО Александр Николаевич, р. в г. Гомель, ряд., умер от ран 19.1.1944.

ПРИХОДЬКО Алексей Савельевич, р. в 1922 в Унечском р-не Брянской обл., ряд., умер от ран 24.12.1943.

ПРИХОДЬКО Владимир Родионович, р. в 1924 в д. Плутовка Гомельской обл., ряд. 399-й сд, погиб 28.11.1943.

ПРИЩЕП Степан Иванович, р. в с. Яловка Клинцовского р-на Брянской обл., ряд. 101-го сп, умер от ран 16.12.1943.

ПРОВАТОРОВ Александр Григорьевич, р. в с. Фитиж Льговского р-на Курской обл., ряд. 954-го сп, погиб 3.6.1944.

ПРОВАТОРОВ Георгий Тихонович, ст. серж., умер от ран 5.12.1943.

ПРОХОРОВ Серафим Петрович, р. в г. Бобров Воронежской обл., старш., умер от ран 13.12.1943.

ПРЯДИХА Степан Григорьевич, ряд. 717-го сп, умер от ран 1.12.1943.

ПУТИЛО Дмитрий Семенович, ряд. 755-го сп, погиб 19.12.1943.

ПУШНОЙ Василий Кузьмич, ряд. 220-го сп, умер от ран 10.12.1943.

ПШЕНИЧНИКОВ Егор Арсентьевич, ряд. 422-го сп, погиб 14.12.1943.

ПШИК Максим Демидович, ряд. 1343-го сп, погиб 28.11.1943.

ПЫКО Иван Филиппович, р. в 1922 в с. Лыщичи Унечского р-на Брянской обл., ряд. 217-й сд, погиб 1.1.1944.

ПЫТАЛЕВ Егор Павлович, ряд. 969-го сп, умер от ран 17.12.1943.

РАДИОНОВ Роман Яковлевич, р. в 1912 на хут. Щавеличи Семикаракорского р-на Ростовской обл., мл. лейт., погиб 3.12.1943.

РАДЬКОВ Ефим Ильич, р. в с. Калачево Почепского р-на Брянской обл., ряд. 967-го сп, погиб 27.11.1943.

РАЗМЕТОВ Николай Карлович, р. в 1919, ряд. 29-й орс, погиб 30.11.1943.

РАЙКОВ Гавриил Степанович, ряд., п/п 02299, погиб 11.12.1943.

РАКУТА Дмитрий Романович, р. в 1914 в с. Машево Семеновского р-на Черниговской обл., ряд. 616-го сп 194-й сд, погиб 1.12.1943.

РАКУТА Митрофан Кононович, р. в 1907 в с. Машево Семеновского р-на Черниговской обл., ряд. 616-го сп 194-й сд, погиб 30.11.1943.

РАНЦЕВИЧ Владимир Егорович, умер от ран 15.12.1943.

РЕБЕНОК Иван Константинович, ряд. 1343-го сп, погиб 29.11.1943.

РЕЗВИН Иван Степанович, р. в г. Гомель, ряд., умер от ран 4.12.1943.

РЕЗНИКОВ, 217-я сд, умер от ран 15.12.1943.

РЕЙТБЛАТ Лазарь Афонович, р. в 1899 в Москве, кап., погиб 21.11.1943.

РЕПИН Иван Кириллович, ряд. 101-го сп, умер от ран 13.12.1943.

РЕШЕТНИКОВ Леон Иванович, ряд., умер от ран 21.12.1943.

РОВКОВ Николай Митрофанович, р. в с. Манюки Новозыбковского р-на Брянской обл., ряд., погиб 27.11.1943.

РОГОВОЙ Алексей Трофимович, ряд. 1348-го сп, погиб 28.11.1943.

РОГОЗИН Михаил Федорович, ряд. 39-го сп, погиб 8.12.1943.

РОДИОНОВ Роман Яковлевич, мл. лейт. 1188-го иптап, погиб 3.12.1943.

РОЖКОВ Алексей Григорьевич, ст. серж., погиб 30.11.1943.

РОЗДЫМАХА Василий Куприянович, ряд. 338-го сп, погиб 30.11.1943.

РОМАНЕНКО Кирилл Васильевич, р. в 1918, ряд. 470-го сп, погиб 11.12.1943.

РОМАНОВ Гавриил Васильевич, ряд. 717-го сп, умер от ран 2.12.1943.

РОМАНЬКО Петр Иванович, ст. серж. 47-го сп, погиб 26.6.1944.

РУБАН Юрий Кондратович, ряд. 273-й сд, умер от ран 16.12.1943.

РУБЛЕВ Петр Данилович, р. в 1899, ряд. 470-го сп, погиб 2.12.1943.

РУДЕНКО Григорий Горафимович, ряд. 971-го сп, умер от ран 7.12.1943.

РУДНЕВ Василий Матвеевич, р. в 1915 в с. Терновка Балашовского р-на Саратовской обл., ряд. 967-го сп, умер от ран 15.12.1943.

РУЗМАНОВ Алексей Афанасьевич, ряд. 954-го сп, погиб 3.12.1943.

РЫБАКОВ Иван Семенович, ряд., погиб 1.12.1943.

РЫБАЛКО Илья Моисеевич, ряд. 616-го сп, погиб 1.12.1943.

РЫЖИКОВ Иван Михайлович, р. в 1912, умер от болезни 16.12.1943.

РЮТИН Василий Петрович, ряд. 4-й сд, умер от ран 27.2.1944.

РЯБЦЕВ Леонид Акимович, р. в с. Губастово Почепского р-на Брянской обл., ряд. 971-го сп, погиб 14.12.1943.

САВОСТИН Александр Яковлевич, 217-я сд, погиб.

САВЧЕНКО Иван Семенович, р. в 1918, ряд., погиб 30.12.1943.

САВЧЕНКО Михаил Демидович, р. в 1920 в Смоленской обл., ст. лейт. 616-го сп, погиб 30.11.1943.

САЗОНОВ Федор Ефимович, ряд 1-го сб 108-й сбр, погиб 1.12.1943.

САЛУК Петр Макарович, р. в 1906 в с. Ново-Васильевский Сумской обл., ряд. 1343-го сп, погиб 22.11.1943.

САМОЙЛЕНКО Иосиф Львович, ряд. 471-го сп, погиб 26.6.1944.

САМОЙЛОВСКИХ Сергей Васильевич, р. в с. Сергеевка Камышинского р-на Волгоградской обл., мл. лейт., погиб 29.11.1943.

САНКИН Иван Васильевич, р. в 1923 в п. Воронежский Змеиногорского р-на Алтайского края, ст. лейт. 969-го сп, умер от ран 12.12.1943.

САПРОНОВ Андрей Кузьмич, серж. 40-го ап 4-й сд, погиб 1.1.1944.

САФОНОВ Иван Петрович, 1348-й сп 399-й сд, погиб.

САФОНОВ Федор Гавриилович, ряд. 406-го опб, погиб 24.2.1944.

СВЕРЧКОВ Григорий Семенович, р. в г. Воронеж, серж., умер от ран 15.12.1943.

СВИЩЕВ Семен Андреевич, р. в 1922, ряд., погиб 6.6.1944.

СЕВЕРИН Петр Сильвестрович, ряд. 194-й сд, погиб 4.12.1943.

СЕЙКИН Иван Федорович, 471-й сп 73-й сд, погиб 31.3.1944.

СЕЛИВОНЕНКО Кондрат Потапович, р. в с. Будище Новгород-Северского р-на Черниговской обл., ряд., погиб 28.11.1943.

СЕМЕНОВ Алексей Карпович, ряд., умер от ран 14.12.1943.

СЕМКИН Алексей Николаевич, умер от ран 20.12.1943.

СЕМЧЕНКО Алексей Карпович, р. в д. Селец Буда-Кошелевского р-на, ряд., погиб 2.12.1943.

СЕМЧЕНКО Стефан Николаевич, р. в 1923 в д. Писаревка Унечского р-на Брянской обл., ряд., погиб.

СЕРГЕЕВ Сергей Григорьевич, р. в г. Гомель, ряд. 101-го сп, умер от ран 1.1.1944.

СЕРЕБРЯКОВ Григорий Антонович, ряд., погиб 17.1.1944.

СЕРЕГИН Василий Филиппович, р. в 1922 в д. Матвеевка Щигровского р-на Курской обл., мл. серж. 299-го ап, умер от ран 20.5.1944.

СЕРЫЙ Василий Яковлевич, ряд. 717-го сп, умер от ран 5.12.1943.

СЕЦКИЙ Петр Евдокимович, р. в 1922, мл. серж. 616-го сп, погиб 31.5.1944.

СИВЦОВ Борис Митрофанович, лейт. 406-го опаб, погиб 25.2.1944.

СИДОРКА Иван Иванович, р. в д. Пруско Климовского р-на Брянской обл., ряд., погиб 1.12.1943.

СИДОРОВ Вениамин Павлович, р. в с. Брюханово Лузского р-на Кировской обл., ст. серж., п/п 53612, погиб 14.12.1943.

СИМОНОВА Татьяна Анатольевна, р. в Ярославской обл., ст. серж. 39-го сп, погибла 12.12.1943.

СИТНИКОВ Николай Степанович, р. в 1918, ст. серж. 616-го сп, погиб 30.11.1943.

СКАЧЕК Федор Семенович, ряд. 954-го сп, погиб 1.12.1943.

СКОРОХОД Иван Семенович, ряд. 153-го сп, погиб 10.3.1945.

СКРЫННИКОВ Никита Агтеевич, р. в 1914 в д. Кирово Жлобинского р-на, мл. лейт. 307-й сд, погиб 18.1.1944.

СЛЕЗКА Филипп Корнеевич, ряд. 1-го остб 120-й осбр, погиб 17.1.1944.

СЛЕПУХИН Даниил Кузьмич, р. в 1908 в Ветковском р-не, ряд. 1348-го сп, погиб 24.11.1943.

СЛЕПЧУК Сергей Леонтьевич, р. в 1918 в с. Новая Чертошея Любарского р-на Житомирской обл., ряд. 142-й ор, погиб 1.4.1944.

СМИРНОВ Василий Александрович, р. в 1920, мл. лейт. 257-го омпб, умер от ран 9.1.1944.

СМИРНОВ Василий Афанасьевич, ст. серж. 470-го сп, погиб 2.12.1943.

СМОЛКО Григорий Петрович, ряд. 317-й сд, умер от ран 12.12.1843.

СОПИКОВ Александр Ефимович, ряд., погиб 29.11.1943.

СПИЦА Иван Николаевич, техн.-лейт., умер от ран 18.12.1943.

СТАВРОВ Александр Иванович, р. в с. Коптелово Алапаевского р-на Свердловской обл., ряд. 280-го гв. иптап 3-й гв. ибр, погиб 24.12.1943.

СТАРИЦИН Михаил Михайлович, р. в 1923, ст. лейт. 616-го сп, погиб 29.11.1943.

СТАРОВОЙТОВ Григорий Самойлович, ряд. 1-го остб 120-й осбр, погиб 9.1.1944.

СТЕПАНЕНКО Тимофей Трофимович, р. в 1913, ряд., погиб 1.12.1943.

СТЕПАНОВ Сергей Федорович, р. в с. Карабаново Ивановской обл., погиб 28.11.1943.

СТЕПШИН Федор Ефимович, ст. серж. 39-го сп, погиб 8.12.1943.

СТОРОЖЕВ Григорий Михайлович, р. в с. Пожня Сумской обл., мл. серж. 470-го сп, погиб 1.6.1944.

СТРОИЛОВ Алексей Антонович, ряд. 220-го сп, умер от ран 22.12.1943.

СТУДЕНИКИН Тимофей Алексеевич, ряд., погиб 1.12.1943.

СУББОТИН Михаил Поликарпович, ряд., погиб 15.3.1944.

СУВОРОВ, р. в 1922, ст. лейт., погиб 28.11.1943.

СУВОРОВ Анатолий Васильевич, ст. лейт., погиб 14.12.1943.

СУСЛИН Александр Иванович, ряд. 471-го сп, погиб 26.6.1944.

СУСЛО Яков Ильич, ряд. 470-го сп, погиб 2.12.1943.

СУСЛОВ Захар Васильевич, ряд. 191-го сп, умер от ран 25.2.1944.

СУХАНОВ Николай, ряд. 40-го ап, умер от ран 13.12.1943.

СЫНКОВ Петр Филиппович, р. в 1908 в г. Ветка Гомельской обл., ряд. 1340-го сп, погиб 28.11.1943.

СЫЧЕВ Иван Яковлевич, р. в 1910 в г. Тула, лейт. 4-й сд, умер от ран 8.12.1943.

ТАБУНОВ Георгий Никитич, р. в д. Ст. Дубинино Унечского р-на Брянской обл., ряд. 39-го сп, погиб 14.12.1943.

ТАЛАНОВ Борис Кондратьевич, р. в д. Майская Пушкинского р-на Московской обл., ряд. 39-го сп, умер от ран 23.12.1943.

ТАЛЮХИН Иван Тимофеевич, р. в 1924, ряд. 470-го сп, погиб 1.6.1944.

ТАРАСОВ Николай Михайлович, ряд., умер от ран 16.12.1943.

ТЕРЕШЕНОК Иван М., р. в д. Лапино Почепского р-на Брянской обл., ряд. 220-го сп, погиб 16.12.1943.

ТЕРЕЩЕНКО Михаил Васильевич, умер от ран 17.12.1943.

ТЕРЕЩЕНОК Федор Андреевич, ряд. 220-го сп, умер от ран 13.12.1943.

ТЕРЛЯКОВ Николай Иванович, р. в 1925, ряд., погиб 16.12.1943.

ТЕТЕРЯ Василий Петрович, р. в г. Артем Приморского края, ряд., погиб 11.2.1944.

ТИМОШКИН Трофим Кондратьевич, ряд. 969-го сп, погиб 27.12.1944.

ТИТКОВ Дмитрий Егорович, ряд. 967-го сп, погиб 27.12.1943.

ТИТОВ Александр Арсентьевич, р. в д. Ераево Ржевского р-на Тверской обл., ряд. 616-го сп, погиб 30.2.1944.

ТИТЯЕВ Афанасий Агафонович, ряд. 1348-го сп, погиб 28.11.1943.

ТИТЯЕВ Филипп Иванович, р. в с. Телятниково Курской обл., лейт. 954-го сп, погиб 30.11.1943.

ТИХОМИРОВ Степан Михайлович, ряд., умер от ран 14.12.1943.

ТИЩЕНКО Александр Николаевич, ряд. 755-го сп, погиб 9.9.1943.

ТОКАРЕВ Михаил Никитич, р. в 1925, ряд. 470-го сп, погиб 12.12.1943.

ТОЛОКОННИКОВ Константин Тимофеевич, ряд., погиб 27.12.1943.

ТРЕНЕВ Александр Яковлевич, ст. серж. 39-го сп, умер от ран 26.2.1944.

ТУЛЬЦЕВ Сергей Кузьмич, р. в 1922, мл. серж. 29-й орс, погиб 30.11.1943.

ТЫЧКОВ Николай Васильевич, р. в 1907, ряд., погиб 1.6.1944.

ТЮЕВ Владимир Федорович, ряд. 101-го сп, умер от ран 10.12.1943.

ТЮСИНЯКОВ Николай Иванович, р. в 1925, ряд. 954-го сп, погиб 4.6.1944.

УДОВЕНКО Андрей Кузьмич, ряд. 755-го сп, погиб 18.12.1943.

УСОВ Дмитрий Данилович, р. в д. Староселье Унечского р-на Брянской обл., ряд., погиб 15.12.1943.

ФЕДОРОВ Федор Кириллович, р. в 1912 в Алтайском крае, серж. 101-го сп, умер от ран 25.2.1944.

ФЕДОРЦОВ Яков Иванович, р. в д. Прибытки Гомельского р-на, ряд. 470-го сп, погиб 2.12.1943.

ФИРСОВ Петр Никифорович, р. в 1914, лейт. 39-го сп, погиб 14.12.1943.

ФОКИН Сергей Георгиевич, р. в 1918, мл. лейт., погиб.

ФРОЛОВ Кондрат Иванович, р. в 1904, погиб 23.1.1944.

ХАБАРИН Михаил Афанасьевич, 217-я сд, умер от ран 11.12.1943.

ХАМЦОВ Степан Егорович, ст. серж. 261-го ап, умер от ран 17.12.1943.

ХАРЧЕНКО Демьян Гурьевич, умер от ран 15.12.1943.

ХЕНКИН Соломон Владимирович, ряд., погиб 25.2.1944.

ХОБОТКО Станислав Максимович, ряд., погиб 10.12.1043.

ХОЛОДОВ Николай Андреевич, р. в Липецкой обл., ряд. 470-го сп, погиб 2.12.1943.

ХОЛОПОВ Виктор Сергеевич, р. в 1925 в г. Рязань, погиб 27.11.1943.

ХОМЕНОК Владимир Андреевич, р. в 1924 в г. Речица Гомельской обл., ряд., погиб 4.12.1943.

ХУДЯКОВ Василий Иванович, ряд., умер от ран 13.12.1943.

ЦВЕТКОВ Александр Константинович, р. в г. Нижний Новгород, ряд. 755-го сп, погиб 8.12.1943.

ЦВЕТКОВ Петр Митрофанович, ряд., умер от ран 16.12.1943.

ЦЕЛИКОВ Михаил Федорович, ряд., п/п 38455, погиб 28.2.1944.

ЦУПРЕВ Степан Ефимович, р. в 1918, ряд., погиб 28.11.1943.

ЦУРАНОВ Андрей Елизарович, р. в с. Кузьминичи Добрушского р-на, ряд., погиб 1.12.1943.

ЦЫБУЛЬСКИЙ Павел Петрович, р. в 1917 в Новозыбковском р-не Брянской обл., ряд., погиб 1.12.1943.

ЧВАЛОВ Василий Васильевич, р. в д. Головинцы Гомельского р-на, ряд. 422-го сп, погиб 17.11.1943.

ЧЕЛОВСКИЙ Константин Онуфриевич, р. в Брянской обл., ряд. 217-й сд, погиб 15.1.1944.

ЧЕЛОГАЕВ Дмитрий Никитич, р. в д. Танкачево Сосновского р-на Рязанской обл., ряд., погиб 29.11.1943.

ЧЕРЕПОВ Сергей Лукич, р. в д. Пукосино Почепского р-на Брянской обл., ряд. 967-го сп, погиб 27.12.1943.

ЧЕРНЕНКО Егор Лукич, р. в с. Камень Новгород-Северского р-на Черниговской обл., ряд. 1348-го сп 399-й сд, погиб 28.11.1943.

ЧЕРНЕЦОВ Николай Савельевич, ряд. 217-й сд, погиб в 1944.

ЧЕРНЫШЕВ Иван Алексеевич, серж. 137-й орр, погиб 16.5.1944.

ЧЕРНЯК Савва Михайлович, р. в 1910 в с. Красная Слобода Бурынского р-на Сумской обл., ефр., погиб 8.5.1944.

ЧИБИСОВ Егор Павлович, р. в г. Алексин Тульской обл., ряд. 755-го сп, погиб 10.12.1943.

ЧИКУНОВ Павел Алексеевич, р. в 1924 в Гомельской обл., погиб 28.11.1943.

ЧУГАЙ Максим Федорович, р. в 1898, ряд. 470-го сп, погиб в 1943.

ЧУЛКОВ Михаил Андреевич, р. в с. Мощеное Хотынецкого р-на Орловской обл., ряд., умер от ран 7.12.1943.

ЧУНИН Аверьян Севастьянович, р. в 1907, ст. серж. 616-го сп, погиб 15.12.1943.

ЧУХНО Егор Петрович, ряд., погиб 30.11.1943.

ШАВШИН Петр Павлович, р. в с. Подыменка Почепского р-на Брянской обл., ряд. 969-го сп, умер от ран 11.12.1943.

ШАГАНОВ Александр Николаевич, р. в с. Негино Брянской обл., ряд. 616-го сп, погиб 2.12.1943.

ШАЛОХВАСТОВ Петр, ряд. 273-й сд, умер от ран 15.12.1943.

ШАЛОШНИКОВ Матвей Трофимович, р. в 1914, ряд., погиб 5.12.1943.

ШАЛЮТА Павел Тимофеевич, р. в д. Фошное Орловской обл., ряд. 101-го сп, погиб 25.2.1944.

ШАПАЛТАЙ Аникан Елисеевич, ряд. 217-й сд, умер от ран 15.12.1943.

ШАРИПОВ Султан, ряд. 101-го сп, умер от ран 16.12.1943.

ШАТОВ Георгий Николаевич, р. в 1916, кап., погиб 15.12.1943.

ШВЕДОВ Семен Данилович, р. в д. Щекотово Почепского р-на Брянской обл., ряд. 969-го сп, погиб 28.12.1943.

ШВЕЦОВ Александр Кондратьевич, р. в д. Марьино Добрушского р-на, ряд., погиб 1.12.1943.

ШЕВКОПЛЯС Аким Аникеевич, р. в 1911 в с. Жадово Семеновского р-на Черниговской обл., ряд. 471-го сп 73-й сд, погиб 30.11.1943.

ШЕВЧЕНКО Алексей Кузьмич, р. в 1927 в с. Красная Слобода Бурынского р-на Сумской обл., ряд., погиб 14.7.1944.

ШЕВЧЕНКО Анатолий Сергеевич, ряд. 969-го сп, умер от ран 16.12.1943.

ШЕЙНОВ Иван Семенович, р. в Липецкой обл., ряд., погиб 14.12.1943.

ШЕЛЕСТОВСКИЙ Павел Денисович, р. в Черниговской обл., ряд. 1348-го сп 399-й сд, погиб 28.11.1943.

ШЕЛКУНОВ Иван Петрович, р. в с. Каленово Улан-Удэнского р-на, Бурятия, ряд., погиб 12.1.1944.

ШЕРСТНЕВ Иван Семенович, ряд. 755-го сп, погиб 14.12.1943.

ШИКУЛОВ Николай Павлович, р. в с. Головинцы Гомельского р-на, ряд., погиб 5.12.1943.

ШИЛИН Денис Семенович, ряд. 470-го сп, погиб 2.12.1943.

ШИНКАРЕЦКИЙ Алексей Харитонович, ряд. 616-го сп, погиб 29.11.1943.

ШКУТОВ Михаил Иванович, р. в д. Валуец Почепского р-на Брянской обл., ряд. 967-го сп, умер от ран 11.12.1943.

ШЛОМА Петр Прохорович, ряд. 755-го сп, погиб 14.12.1943.

ШМЫЧКОВ Иван Иванович, р. в 1923, ряд., погиб 20.12.1943.

ШУЛЬГИН Максим Григорьевич, р. в 1914 в д. Скоробогатая Слобода Новозыбковского р-на Брянской обл., ряд., погиб 1.12.1943.

ШУЛЬГИНОВ Иван Никитич, р. в 1903, погиб 29.11.1943.

ШУМЕЙКО Павел Иванович, р. в д. Витовка Почепского р-на Брянской обл., ряд. 971-го сп, погиб 1.1.1944.

ШУСТОВ Аким Петрович, р. в г. Добруш Гомельской обл., ряд., погиб 28.11.1943.

ШУТЬКО Варфоломей Анфилович, ряд. 273-й сд, умер от ран 18.12.1943.

ЩЕРБАКОВ Иван Гуреевич, ряд. 135-го иптд 273-й сд, погиб 5.12.1943.

ЩЕРБАКОВ Тимофей Михайлович, ст. серж., погиб 21.5.1944.

ЩИЧКО Алексей Иванович, р. в 1910 в г. Измаил Одесской обл., ряд., погиб 29.11.1943.

ЯКОВЕНКО Семен Кузьмич, ряд. 1348-го сп 399-й сд, погиб 28.11.1943.

ЯКУШЕНКО Георгий Ефимович, р. в 1904 в г. Новозыбков Брянской обл., ряд. 1343-го сп 399-й сд, погиб 30.11.1943.

ЯРИЛИН Семен Васильевич, ряд. 101-го сп, умер от ран 29.12.1943.

ЩЕДРИНСКИЙ СЕЛЬСОВЕТ

БРАТСКАЯ МОГИЛА В ДЕРЕВНЕ ДВОРИЩЕ

АНДРЕЕВ Юрий Иванович, р. в Москве, мл. лейт. 231-го отп, погиб 26.6.1944.

АНИКИН Павел Андреевич, р. в с. Красное Михайловского р-на Рязанской обл., лейт. 231-го отп, погиб 26.6.1944.

БАТИЩЕВ Митрофан Петрович, р. в 1914 в с. Тихменево Кировского р-на Приморского края, ряд., погиб 26.6.1944.

БУКАРЕВ Михаил Пименович, р. в Ставропольском крае, ряд. 1312-го сп, погиб 26.6.1944.

ВАРЕНЦЕВ Дмитрий Сергеевич, р. в 1912 в ст. Медведица Волгоградской обл., мл. серж. 1314-го сп, погиб 26.6.1944.

ВОСТРИКОВ Иван Михайлович, лейт. 133-го гв. сп, погиб 28.12.1943.

ГОРБАЧЕВ Павел Федотович, погиб 26.6.1944.

ЗАЙЦЕВ Иван Федорович, р. в 1903 в с. Архангел Меленковского р-на Владимирской обл., ряд., погиб 2.2.1944.

ЗАХАРОВ Василий Савельевич, мл. серж. 1312-го сп, погиб 26.6.1944.

КАЛУЦКИЙ Терентий Васильевич, р. в 1910 в Золотухинском р-не Курской обл., ряд., погиб 27.12.1943.

КАРЗЮК Василий Иванович, ряд. 1312-го сп, погиб 26.6.1944.

КИСЕЛЬ Николай Иванович, р. в Сумской обл., ряд., погиб 20.2.1944.

КМЕТЬ Афанасий Васильевич, р. в 1905 в с. Даньковка Ильинецкого р-на Винницкой обл., ряд. 1812-го сп, погиб 26.6.1944.

КОЗЫРЬ Николай Иванович, р. в с. Карпиловка Сребнянского р-на Черниговской обл., ряд. 1312-го сп, погиб 26.6.1944.

КОНЬКО Ермолай Иванович, р. в с. Кричильск Сарненского р-на Ровенской обл., ряд. 1312-го сп, погиб 26.6.1944.

КУЛЕШОВ Илья Кондратьевич, ряд. 464-го осб, погиб 25.6.1944.

КУЛИШ Григорий Гавриилович, мл. серж. 1312-го сп, погиб 26.6.1944.

ЛЕТОВ Сергей Григорьевич, р. в 1899 в п. Известняк Пермской обл., ефр. 244-го сп 41-й сд, погиб 2.3.1944.

МОРОЗОВ Николай Алексеевич, р. в 1925, ряд., погиб 28.11.1943.

МОСКАЛЮК Василий Иванович, р. в Тверской обл., старш. 1059-го ап, погиб 25.6.1944.

НАГОРНЫЙ Петр Павлович, р. в с. Калиновка Гощанского р-на Ровенской обл., ряд. 132-го сп, погиб 26.6.1944.

ПОБЕРЕЖЕЦ Митрофан Алексеевич, р. в 1911 в с. Вербовка Липовецкого р-на Винницкой обл., ряд. 1312-го сп, погиб.

ПОДОВ Александр Кириллович, р. в д. Заводок Краснопольского р-на Могилевской обл., ряд. 1312-го сп, погиб 26.6.1944.

РОЗЕНКОВ Александр Сергеевич, р. в Тульской обл., серж., 1312-го сп, погиб 26.6.1944.

СВЕТЮХА Николай Мамонтович, р. в с. Стахорщина Новгород-Северского р-на Черниговской обл., старш. 1312-го сп, погиб 26.6.1944.

СИБЯКИН Иван Егорович, серж. 1312-го сп, погиб 26.6.1944.

СЛАВУТА Михаил Федотович, р. в с. Ступаковка Черниговской обл., мл. серж. 1312-го сп, погиб 26.6.1944.

ФЕДОРОВ Михаил Федорович, ст. серж. 1059-го ап, погиб 25.6.1944.

ФЕТЮКОВ Семен Фролович, ряд. 1312-го сп, погиб 26.6.1944.

ФОМЕНКО Илья Сергеевич, ряд., погиб 26.6.1944.

ХОРОШИЛОВ Серафим Андреевич, р. в 1018 в Ростовской обл., мл. серж., погиб 26.6.1944.

ШИЛО Маврикий Иванович, ряд. 1312-го сп, погиб 26.6.1944.

ШИНКЕВИЧ И.И., погиб.

ШИШКО Константин Кондратьевич, р. в Харьковской обл., лейт., погиб 25.7.1944.

ЯРОСЛАВЕЦ Василий Павлович, р. в с. Озерани Сребнянского р-на Черниговской обл., мл. серж. 1312-го сп, погиб 26.6.1944.

Помнік на брацкай магіле савецкіх воінаў у в. Шчадрын.

БРАТСКАЯ МОГИЛА В ДЕРЕВНЕ ЩЕДРИН

АБДУЛАЕВ Бакап, ефр. 139-го сп 41-й сд, погиб 2.3.1944.

АБРАМОВИЧ Григорий Васильевич, р. в 1924 в Речицком р-не, ряд. 350-го сп 96-й сд, погиб 27.6.1944.

АМЕЛИН Емельян Сергеевич, р. в д. Павловка Выгоничского р-на Брянской обл., ряд. 139-го сп 41-й сд, погиб 2.3.1944.

АПАРКИН Алексей Александрович, р. в 1913 в д. Михайловка Мордовского р-на Тамбовской обл., ряд., погиб 27.6.1944.

БЫКОВ Иван Савельевич, р. в г. Волгоград, мл. серж., умер от ран 29.6.1944.

ВАМКЕВИЧ Михаил Иванович, ряд. 3-го остб 160-й сбр, погиб 27.6.1944.

ВАРИЧЕВ Владимир Григорьевич, р. в Москве, мл. серж. 139-го сп 41-й сд, погиб 2.3.1944.

ВЕРЕЩАК Михаил Семенович, р. в 1915 в с. Андрушевка Погребищенского р-на Винницкой обл., ряд. 3-го остб 160-й сбр, погиб 27.6.1944.

ВОРОНОВ Алексей Кузьмич, р. в с. Рухловка Чистопольского р-на, Татарстан, мл. серж. 1188-го иптап, погиб 24.2.1944.

ГОЛОВИН Петр Максимович, р. в 1921 в с. Вышне-Теребуж Щигровского р-на Курской обл., ряд. 139-го сп 41-й сд, погиб 2.3.1944.

ГРЕБНЕВ Александр Харитонович, р. в 1909 в д. Жирховка Жлобинского р-на, ряд. 102-й сд, умер от ран 16.1.1944.

ЗАЯЦ Иван Емельянович, ряд. 1316-го сп, умер от ран 27.6.1944.

ИЗГАЧЕВ Василий Григорьевич, р. в 1912, ряд. 193-й сд, погиб 25.6.1944.

ИСКРОВ Станислав Васильевич, р. в 1924 в г. Задонск Липецой обл., серж. 1312-го сп, погиб 26.6.1944.

КАМАЛОВ Низам Камалович, р. в 1909 в Татарстане, ряд. 139-го сп 41-й сд, погиб 11.3.1944.

КАРНАУХОВ Иван Алексеевич, р. в Читинской обл., лейт. 1312-го сп, погиб 27.6.1944.

КАСИЛКИН Василий Матвеевич, р. в 1906 в Гомельском р-не, ряд. 350-го сп 96-й сд, погиб 26.6.1944.

КЛИМОВ Михаил Александрович, р. в д. Полянки Ярославской обл., мл. серж. 139-го сп 41-й сд, погиб 23.3.1944.

КНЯЗЕВ Виктор Георгиевич, р. в д. Ефремово Ярославского р-на Ярославской обл., серж. 139-го сп 41-й сд, погиб 2.3.1944.

КОЗОРЕЗ Федор Иванович, р. в 1903 в г. Херсон, серж. 269-го остб 37-й сбр, погиб 17.1.1944.

КОЙДИН Иван Павлович, р. в 1909 в Миллеровском р-не Ростовской обл., погиб 2.2.1944.

КОСТИН Антон Дмитриевич, ряд., умер от ран 2.7.1944.

КОСТИН Ф.К., ряд., госпиталь № 2324, погиб 2.7.1944.

КУЗЬМИН Илья Дмитриевич, ряд., погиб.

ЛАВРОВ Александр Григорьевич, р. в д. Васильевская Плавского р-на Тульской обл., ряд., погиб 2.3.1944.

ЛЕОНЧИК Петр Данилович, р. в 1899 в пос. Дунай Речицкого р-на, ряд. 350-го сп, погиб 27.6.1944.

МАМЕДОВ Иосиф Алиевич, ст. серж. 193-й сд, погиб 24.6.1944.

МАРКИН Иван Иосифович, ряд. 139-го сп 41-й сд, погиб 2.3.1944.

МАСЛОВ Петр Михайлович, мл. серж. 3-го остб 160-й сбр, погиб 27.6.1944.

МЕНЦ Владимир Евгеньевич, р. в 1925 в г.п. Паричи Светлогорского р-на, ряд., погиб 27.12.1943.

МУХОЛОВЕНКО Николай Павлович, р. в 1924 в с. Баклань Почепского р-на Брянской обл., мл. серж. 1059-го ап, погиб 25.6.1944.

ОМЕЛЬЯНЕНКО Иван Дмитриевич, мл. серж., сбит в воздушном бою в июне 1941.

ПЕТРОВ Константин Сергеевич, ряд. 740-го сп, умер от ран 3.7.1944.

ПОЛЯКОВ Николай Михайлович, р. в с. Муравль Кромского р-на Орловской обл., ст. серж. 160-й сбр, умер от ран 29.6.1944.

ПОПОВ Василий Константинович, лейт. 144-го осб 1-й сбр, погиб 27.6.1944.

ПУРЯКОВ Сергей Дмитриевич, мл. серж. 1059-го ап, погиб 25.6.1944.

РЯБЦЕВ Василий Михайлович, р. в д. Носовичи Добрушского р-на, ряд. 16-го сп, умер от ран 16.1.1944.

САДЧИКОВ Иван Иванович, р. в 1907 в Тамбовской обл., ряд. 31-го дорсб, погиб 4.11.1943.

СИВАК Владимир Яковлевич, р. в 1923 в с. Березовка Березовского р-на Одесской обл., ст. лейт. 350-го сп, погиб 27.6.1944.

СКРИПКИН Гавриил Андреевич, ряд., умер от ран 3.3.1944.

СТЕПАНЬКО Максим Акимович, р. в 1900 в с. Славная Липовецкого р-на Винницкой обл., ряд. 3-го осб 160-й сбр, погиб 27.6.1944.

СУРГУЧЕВ Федор Михайлович, р. в 1905 в с. Артюшенко Архангельской обл., ряд. 160-й сбр, умер от ран 27.6.1944.

ТАРАСОВ Иван Флегонтович, р. в 1925, ряд. 3-го осб 160-й сбр, погиб 27.6.1944.

ХОДЖЕНКО Артем Акимович, р. в Могилевской обл., ряд. 139-го сп 41-й сд, погиб 2.3.1944.

ХОМЯНКОВ Петр Платонович, р. в д. Колбовка Ветковского р-на, ряд. 139-го сп 41-й сд, погиб 7.3.1944.

ШАЛЬНЕВ Александр Тимофеевич, мл. серж. 139-го сп 41-й сд, погиб 2.3.1944.

ШКАЛЮДА Петр Николаевич, ряд. 3-го осб 160-й сбр, погиб 27.6.1944.

ЯШИН Николай Андреевич, р. в с. Сомово Шаблыкинского р-на Орловской обл., мл. серж. 139-го сп 41-й сд, погиб 2.3.1944.

Воіны-землякі, якія загінулі ці прапалі без вестак на франтах Вялікай Айчыннай вайны ў 1941—1945 гг.

Пра тых, хто прапаў без вестак

Як многа на Беларусі сямей, дзе боль страты цячэ да гэтае пары. У многія сем'і прыйшлі не пахавальныя, а ўсяго толькі паведамленні, што «прапаў без вестак». І такіх сотні тысяч. У першыя гады ваеннага ліхалецця (1941—42) іх, прапаўшых без вестак, загінула больш, чым тых, каго пахавалі пасля бою, пасля смерці ў медсанбаце, у тылавым шпіталі, чыя смерць засведчана па ўсіх правілах у спісе беззваротных страт.

Нявядомымі гінулі салдаты, што прынялі на сябе першы агнявы шквал. Яны паляглі ў прыграніччы, пры адступленні і акружэнні, у катлах цэлымі палкамі і дывізіямі. Ніхто не бачыў іх мёртвымі: лётчыкаў, што не вярталіся з баявых заданняў, разведчыкаў, якія гінулі ў тыле ворага без сведкаў, пехацінцаў, ад якіх не заставалася і следу пры пападанні снарадаў і бомб, ці якіх жывымі засыпала ў траншэях. Гінулі ў партызанскіх атрадах і ў антыфашысцкім падполлі, на сваёй зямлі і на чужыне.

Цаной свайго жыцця яны вымотвалі і абяскроўлівалі ворага, каб выйграць час для Айчыны. Без іх не было б Перамогі. Проста ім не пашанцавала ў смерці.

Асобным радком у гэтым пераліку — палон, лагеры, дзе бясследна знікалі паланёныя ў баях воіны.

Удовам і маці ваенкаматы давалі афіцыйныя тлумачэнні: прапаўшыя без вестак — гэта тыя, хто ў ходзе баявых дзеянняў не вярнуўся ў свае падраздзяленні, хоць большасць з іх загінула. Але баявыя абставіны не дазволілі ўстанавіць гэта.

Не ведаючы пра месца пахавання чалавека, немагчыма пахаваць яго ў сваім сэрцы. Людзі працягваюць і ў шэрагу выпадкаў знаходзяць сведкаў — аднапалчан, якія аднаўляюць падрабязнасці гібелі. Бывае, што знаходзяць і магілы.

На помніках у вёсках, райцэнтрах, адкуль людзі ішлі на вайну, не заўсёды змешчаны імёны прапаўшых без вестак, расстраляных, памерлых ад голаду і здзекаў у канцлагерах. Іх стараліся ў свой час выкрасліць з роднай гісторыі.

Гэту несправядлівасць, хоць і са спазненнем, выпраўляюць гісторыка-дакументальныя хронікі памяці.

У.І.Лемяшонак.

ГОРАД ЖЛОБІН

АБЕЛЕЎ Давід Левікавіч, н. ў 1919, у Чырв. Арміі з 1941, рад., прапаў без вестак.

АБРАЗЦОЎ Мікалай Дзмітрыевіч, н. ў 1920, у Чырв. Арміі з 1939, лейт., загінуў 4.12.1942, пахаваны ў Валгаградскай вобл.

АГЕЕЎ Аляксандр Германавіч, у Чырв. Арміі з 1941, сярж. 696-га процітанк. арт. палка, загінуў 11.7.1942, пахаваны ў в. Катовічы Думініцкага р-на Калужскай вобл.

АГРАНАЎ Леў Уладзіміравіч, н. ў 1916, мал. лейт., загінуў 6.10.1944, пахаваны ў Літве.

АГРАНАЎ Яўхім Давыдавіч, н. у 1923, у Чырв. Арміі з 1941, сярж. 94-й сд, памёр ад ран 13.12.1943, пахаваны ў в. Вершынапамел Наўгарадкоўскага р-на Кіраваградскай вобл.

М.Дз.Абразцоў.

АДАМОВІЧ Георгій Васілевіч, н. ў 1915, пілот, ст. сярж. 88-га зап, прапаў без вестак 4.11.1942.

АЛЕЙНІКАЎ Рыгор Лаўрэнцьевіч, н. ў 1901, у Чырв. Арміі з 1941, рад. 717-га сп 170-й сд, загінуў 6.2.1945 ва Усходняй Прусіі.

АЛЕКСА Мікалай Іосіфавіч, н. ў 1923, у Чырв. Арміі з 1941, мал. сярж., загінуў 16.8.1943, пахаваны ў Смаленскай вобл.

АЛЯШКЕВІЧ Фёдар Яўменавіч, н. ў 1906, у Чырв. Арміі з 1941, рад., прапаў без вестак у жніўні 1944.

АМБРАЖЭЙ Цімох Пятровіч, н. ў 1901, партызан, у Чырв. Арміі з 1943, рад., прапаў без вестак у маі 1944.

АНДРОСАЎ Васіль Міхайлавіч, н. ў 1920, ст. лейт. 638-га сп 115-й сд, загінуў 12.4.1942, пахаваны ў Кірышскім р-не Ленінградскай вобл.

АНДРОСАЎ Іван Аляксандравіч, н. ў 1916, у Чырв. Арміі з 1941, рад., памёр ад ран 13.9.1944, пахаваны ў Польшчы.

АНДРОСАЎ Іван Васілевіч, н. ў 1922, у Чырв. Арміі з 1941, рад., прапаў без вестак.

АНДРОСАЎ Уладзімір Міхайлавіч, н. ў 1920, у Чырв. Арміі з 1938, лейт., прапаў без вестак.

АНІШЧАНКА Андрэй Маркавіч, н. ў 1908, ст. ветурач 355-га сп, прапаў без вестак 10.7.1941.

АРОНАЎ Анатоль Вульфавіч, н. ў 1913, рад., прапаў без вестак у снежні 1944.

АРХІПЕНКА Міхаіл Макаравіч, н. ў 1920, у Чырв. Арміі з 1941, рад., прапаў без вестак у жніўні 1944.

АРЭШКА Пётр Ігнацьевіч, н. ў 1920, рад., прапаў без вестак 30.11.1944.

АРЭШКА Уладзімір Ігнацьевіч, мал. сярж., памёр ад ран 10.1.1944, пахаваны ў в. Буквар Аляксандраўскага р-на Кіраваградскай вобл.

АСАВЕЦ Васіль Рыгоравіч, н. ў 1910, у Чырв. Арміі з 1941, рад., прапаў без вестак у жніўні 1944.

АСАВЕЦ Яўтен, загінуў.

АСАВІЦКІ Дзмітрый Парфенавіч, н. ў 1924, прапаў без вестак.

АСАВІЦКІ Іван Іосіфавіч, н. ў 1903, у Чырв. Арміі з 1941, сярж., 549-га сп 42-й сд, загінуў 12.10.1944, пахаваны ў Польшчы.

АСАВІЦКІ Мікалай Іванавіч, н. ў 1912, у Чырв. Арміі з 1941, ст. лейт., кам. звяна 527-га ап 211-й ад, прапаў без вестак 20.7.1942.

АСАВІЦКІ Мікалай Іосіфавіч, н. ў 1924, загінуў.

АСАВІЦКІ Мікалай Мікалаевіч, н. ў 1926, у Чырв. Арміі з 1943, рад. 94-й сд, памёр ад ран 17.4.1945, пахаваны ў Германіі.

АСАВІЦКІ Мікалай Мікалаевіч, н. ў 1915, 408-ы сп, загінуў 15.1.1945, пахаваны ў Польшчы.

АСАВІЦКІ Мікалай Пятровіч, н. ў 1912, загінуў.

АСАВІЦКІ Сяргей Мікалаевіч, н. ў 1925, п/п 08967, рад., прапаў без вестак у ліст. 1944.

АСМАЛОЎСКІ Дзям'ян Сямёнавіч, н. ў 1899, рад. 409-га сп 137-й сд, памёр 17.8.1944, пахаваны ў Польшчы.

АСМАЛОЎСКІ Пётр Фёдаравіч, н. ў 1917, рад. 470-га сп, памёр ад ран 4.11.1944, пахаваны ў Польшчы.

АСМАЛОЎСКІ Уладзімір Пятровіч, н. ў 1913, у Чырв. Арміі з 1934, ст. лейт., прапаў без вестак у 1941.

АЎСЯНІКАЎ Агей Навумавіч, н. ў 1907, загінуў.

АЎСЯНІКАЎ Кузьма Іванавіч, н. ў 1916, кап. 280 зптад, памёр ад ран 13.9.1943, пахаваны на гарадскіх могілках у г. Краснадар.

АЎСЯНІКАЎ Міна Цярэнцьевіч, н. ў 1907, рад., прапаў без вестак у 1944.

АСТАПЕНКА Аляксандр, н. ў 1919, загінуў.

АШ Хаім Сіманавіч, н. ў 1909, загінуў 6.2.1945 ва Усходняй Прусіі.

БАБІЧ Аляксандр Георгіевіч, н. ў 1909, у Чырв. Арміі з 1943, мал. лейт. 222-га сп 49-й сд, загінуў 27.7.1943, пахаваны ў в. Астахі Жыздрынскага р-на Калужскай вобл.

БАКІН Іван Іванавіч, н. ў 1924, рад. 680-га сп 169-й сд, загінуў 11.8.1944, пахаваны ў Польшчы.

БАРСУКОЎ Рыгор Апанасавіч, палітрук, загінуў 14.8.1942, пахаваны ў в. Мясны Бор Наўгародскага р-на Наўгародскай вобл.

БАРТАШОЎ Аляксандр Рыгоравіч, н. ў 1925, у Чырв. Арміі з 1943, рад., памёр ад ран, пахаваны ў п. Батурын Бахмачскага р-на Чарнігаўскай вобл.

БАРТАШОЎ Валянцін Васілевіч, памёр ад ран 30.3.1944.

БАРТАШОЎ Іван, н. ў 1905, у Чырв. Арміі з 1941, рад., прапаў без вестак у жніўні 1944.

БАРТАШОЎ Уладзімір Піліпавіч, загінуў.

БАРТОШКІН Аляксей Георгіевіч, н. ў 1921, у Чырв. Арміі з 1941, рад., прапаў без вестак.

БАРТОШКІН Арсеній Георгіевіч, н. ў 1913, у Чырв. Арміі з 1941, лейт., загінуў 11.10.1944, пахаваны ў г. Рыга.

БАРТОШКІН Сяргей Георгіевіч, н. ў 1919, у Чырв. Арміі з 1940, старш., загінуў.

БАРТОШКІН Уладзімір Георгіевіч, н. ў 1910, у Чырв. Арміі з 1941, прапаў без вестак.

БАРЦЭВІЧ Валянцін Васілевіч, н. ў 1909, у Чырв. Арміі з 1941, мал. лейт., загінуў 9.3.1943, пахаваны ў п. Эрыванскі Краснадарскага краю.

БАРЫСАЎ Павел Якаўлевіч, загінуў 15.12.1943.

БАРЭЙША Дзмітрый Андрэевіч, н. ў 1903, рад. 274-й сд, загінуў 25.12.1943, пахаваны ў в. Лобаны Віцебскай вобл.

БАРЭЦК Ігнат Максімавіч, н. ў 1908, у Чырв. Арміі з 1941, рад. 84-га сп, прапаў без вестак у в. Чубараўка Харкаўскай вобл. 23.3.1943.

БАТУРА Уладзімір Вікенцьевіч, н. ў 1909, у Чырв. Арміі з 1941, рад., загінуў 23.9.1942, пахаваны ў Ленінградскай вобл.

БАТЫЙ Іван Аляксандравіч, н. ў 1916, у Чырв. Арміі з 1941, рад., прапаў без вестак у ліпені 1943.

БАЦКЕВІЧ Сігізмунд Аляксандравіч, н. ў 1923, у Чырв. Арміі з 1941, лейт., загінуў 26.11.1942.

БЕЙЛІН Аба Ісакавіч, н. ў 1922, у Чырв. Арміі з 1940.

БЕЙЛІН Арон Янкелевіч, н. ў 1917, загінуў.

БЕЙЛІН Беня Ісакавіч, н. ў 1917, у Чырв. Арміі з 1941, рад., прапаў без вестак у жніўні 1944.

БЕЙЛІН Мотэль Сіманавіч, н. ў 1922, загінуў.

БЕЙЛІН Мотэль Янкелевіч, н. ў 1921, загінуў.

БЕЙЛІН Муля Янкелевіч, н. ў 1919, загінуў.

БЕЙЛІН Нохім Ісакавіч, н. ў 1914, у Чырв. Арміі з 1941, рад., прапаў без вестак у жніўні 1944.

БЕЙЛІН Самсон Рыгоравіч, н. ў 1907, у Чырв. Арміі з 1941, рад., прапаў без вестак у 1941.

БЕЙЛІН Шмул Аронавіч, н. ў 1923, рад., прапаў без вестак у верасні 1944.

БЕРЛІН Абрам Ісакавіч, н. ў 1918, у Чырв. Арміі з 1941, загінуў.

БЕРЛІН Веля Лейзеравіч, н. ў 1900, у Чырв. Арміі з 1941, загінуў у 1941.

БЕРЛІН Іосіф Ісакавіч, н. ў 1923, у Чырв. Арміі з 1941, рад. 788-га сп, загінуў 10.8.1942, пахаваны ў в. Пагарэлае Гарадзішча Цвярской вобл.

БЕРЛІН Сямён Ісакавіч, н. ў 1916, у Чырв. Арміі з 1941, загінуў.

БІБІКАЎ Фама Харытонавіч, н. ў 1921, у Чырв. Арміі з 1941, рад. 125-га сп, загінуў 1.3.1943, пахаваны ў в. Аляксееўка Харкаўскай вобл.

БІРКАН Якаў Моўшавіч, н. ў 1922, загінуў.

БІРКАН Ян Майсеевіч, н. ў 1923, загінуў.

БЛІЗНЮК Аляксандр Цярэнцьевіч, н. ў 1915, у Чырв. Арміі з 1941, нач. 57-й заставы пагранатрада, прапаў без вестак у верасні 1941.

БОБРЫК Сямён Кандратавіч, н. ў 1906, у Чырв. Арміі з 1941, рад., загінуў 9.7.1942, пахаваны ў г. Ялец Ліпецкай вобл.

БОНДАРАЎ Алег Андрэевіч, н. ў 1910, в/тэхнік 2-га рангу, прапаў без вестак 15.8.1942.

БОНДАРАЎ Андрэй Іванавіч, н. ў 1900, у Чырв. Арміі з 1942, прапаў без вестак 15.8.1942.

БОНДАРАЎ Рыгор Рыгоравіч, н. ў 1898, рад., прапаў без вестак у верасні 1944.

БОНДАРАЎ Уладзімір Іванавіч, н. ў 1914, у Чырв. Арміі з 1941, рад., загінуў у верасні 1944.

БОРАР Барыс Іпалітавіч, н. ў 1910, у Чырв. Арміі з 1941, сярж., прапаў без вестак у 1941.

БУДНІКАЎ Міхаіл Фаміч, н. ў 1910, у Чырв. Арміі з 1941, рад., прапаў без вестак у жніўні 1944.

БУРАКОЎ Мікалай Пятровіч, н. ў 1919, у Чырв. Арміі з 1941, ст. лейт. 142-га сп 5-й сд, загінуў 10.2.1945 ва Усходняй Прусіі.

БУСЛОВІЧ Ліпа Мейлехавіч, н. ў 1901, загінуў.

БЫХАЎСКІ Залман Лейбавіч, н. ў 1910, у Чырв. Арміі з 1941, ст. сярж., загінуў 15.8.1944, пахаваны ў в. Новая Мільча Гомельскага р-на.

БЯРКОВІЧ Васіль Ігнатавіч, н. ў 1902, у Чырв. Арміі з 1941, рад., загінуў 17.4.1944, пахаваны у г. Роўна.

БЯРКОВІЧ Леў Янкелевіч, н. ў 1917, загінуў.

ВАЛЫНЕЦ Вікенцій Антонавіч, н. ў 1910, у Чырв. Арміі з 1941, мал. палітрук, прапаў без вестак у 1942.

ВАЛЬФСОН Зіновій Ісакавіч, н. ў 1919, у Чырв. Арміі з 1941, ваенурач, загінуў у 1942.

ВАЛЬФСОН Майсей Беркавіч, н. ў 1920, у Чырв. Арміі з 1941, ст.сярж., загінуў у Такмакскім р-не, пахаваны у с. Малчанск Такмакскага р-на Запарожскай вобл.

ВАСІЛЬКОЎ Уладзімір Пракопавіч, н. ў 1918, рад., прапаў без вестак у студзені 1944.

ВАСІЛЬЧАНКА Уладзімір Патапавіч, н. ў 1913, у Чырв. Арміі з 1941, сярж. 875-га сп, загінуў 1.11.1941 пад Курскам.

ВІГДОРЧЫК Ян Майсеевіч, н. ў 1923, загінуў.

ВІГДОРЧЫК Айзік Яўхімавіч, н. ў 1910, тэхнік-інтэндант 1-га рангу, капельмайстар 38-га мсп 38-й тд, прапаў без вестак 12.6.1943.

ВІННІКАЎ Мікалай Мікалаевіч, н. ў 1920, рад., прапаў без вестак у чэрвені 1941.

ВІНЯРСКІ Аляксандр Вікенцьевіч, н. ў 1919, рад., прапаў без вестак у чэрвені 1944.

ВІШНЕЎСКІ Барыс Рыгоравіч, н. ў 1913, у Чырв. Арміі з 1941, сярж., прапаў без вестак 20.12.1942.

ВІШНЕЎСКІ Самуіл Аляксеевіч, н. ў 1918, у Чырв. Арміі з 1941, рад., прапаў без вестак у маі 1945.

ВІШНЕЎСКІ Уладзімір Сяргеевіч, н. ў 1923, рад. 1345-га сп 399-й сд, загінуў 18.2.1944, пахаваны ў в. Прытыка Светлагорскага р-на.

ВОЛАХАЎ Якаў Андрэевіч, н. ў 1924, ст. сярж., загінуў 31.7.1944.

Я.А.Волахаў.

ВОЛКАЎ Якаў Андрэевіч, н. ў 1924, ст. сярж., загінуў 31.7.1944.

ВОРАНАЎ Аркадзь Сямёнавіч, н. ў 1918, мал. сярж. 1316-га сп 17-й сд, загінуў 26.11.1943, пахаваны ў в. Абідавічы Быхаўскага р-на Магілёўскай вобл.

ВЫСКРАБЕНЦАЎ Аляксандр Іванавіч, н. ў 1910, падпалк., прапаў без вестак 13.1.1944.

ВЯРЖБІЦКІ Казімір Паўлавіч, н. ў 1924, сярж. 954-га сп, загінуў 10.8.1944, пахаваны ў Польшчы.

ВЯРЖБІЦКІ Уладзімір Паўлавіч, н. ў 1924, у Чырв. Арміі з 1944, сярж., загінуў 10.8.1944.

ВЯЧОРКА Аляксандра Пятроўна, н. ў 1914, у Чырв. Арміі з 1941, рад., прапала без вестак у жніўні 1944.

ГАВАРОЎСКІ Рыгор Іванавіч, н. ў 1919, у Чырв. Арміі з 1941, мал. лейт., загінуў 14.8.1943, пахаваны ў г. Карачаў Бранскай вобл.

ГАДЛЕЎСКІ Яўген, загінуў.

ГАЛАЦЮК Аляксандр Адамавіч, н. ў 1914, рад. 43-га сп, прапаў без вестак 23.1.1944, пахаваны ў в. Мольча Светлагорскага р-на Гомельскай вобл.

ГАЛІШЧАНКА Канстанцін Апанасавіч, н. ў 1910, сярж., прапаў без вестак у красавіку 1944.

ГАЛУБІЦКІ Віктар Мінавіч, н. ў 1919, у Чырв. Арміі з 1939, прапаў без вестак.

ГАЛУБІЦКІ Уладзімір Мінавіч, н. ў 1923, у Чырв. Арміі з 1941, лейт., загінуў 26.11.1942 у Валгаградзе.

ГАЛУБОЎСКІ Захар Касьянавіч, н. ў 1901.

ГАЛЬПЕР Нона, н. ў 1923.

ГАНКІН Лёва Гілеравіч.

ГАНУШЭВІЧ Франц Іосіфавіч, н. ў 1919, рад., прапаў без вестак.

ГАЛЯНКОЎ Барыс Міхайлавіч, рад., памёр 12.2.1944.

ГАРАНКОЎ Мікалай Арсенцьевіч, н. ў 1904, рад. 115-га сп 38-й сд, памёр ад ран 17.1.1945, пахаваны у Польшчы.

ГАРАСІМАЎ Антон Іосіфавіч, н. ў 1904, рад. 1345-га сп 399-й сд, загінуў ў в. Давыдаўка Светлагорскага р-на.

ГАРАЎЦОЎ Апанас Іванавіч, н. ў 1912, мал. лейт. 151-га сп 8-й сд, прапаў без вестак у 1943.

ГАРБАРЭНКА Валерый Адамавіч, н. ў 1921, у Чырв. Арміі з 1940, тэхнік-лейт., прапаў без вестак 22.2.1943.

ГАРБАРЭНКА Дзмітрый Іванавіч, н. ў 1919, рад. 844-га сп, 267-й сд, прапаў без вестак 3.2.1942.

ГАРОШКА Канстанцін Іванавіч, н. ў 1913, у Чырв. Арміі з 1941, лейт., загінуў у лютым 1943.

ГАРТАШКІН Емяльян Мікалаевіч, н. ў 1900, у Чырв. Арміі з 1941, загінуў 20.4.1942, пахаваны ў Цвярской вобл.

В.М.Галубіцкі.

У.М.Галубіцкі.

К.І.Гарошка.

Б.І.Гарэлік.

ГАРТАШКІН Уладзімір Пятровіч, н. ў 1913, у Чырв. Арміі з 1941, сярж., загінуў 22.2.1944 у в. Лукома Дноўскага р-на Пскоўскай вобл.

ГАРЭЛІК Абрам Мордухавіч, н. ў 1915, мал. лейт., загінуў у маі 1945, пахаваны у Польшчы.

ГАРЭЛІК Арон Мануілавіч, н. ў 1908, у Чырв. Арміі з 1941, рад., прапаў без вестак у лютым 1945.

ГАРЭЛІК Барыс Бенцыянавіч, н. ў 1922, у Чырв. Арміі з 1940, загінуў у 1941.

ГАРЭЛІК Барыс Іосіфавіч, н. ў 1922, у Чырв. Арміі з 1940, загінуў у 1941 пад Ноўгарад-Валынскам.

ГАРЭЛІК Гіля Абрамавіч, н. ў 1923, у Чырв. Арміі з 1941, прапаў без вестак.

ГАРЭЛІК Гірша Мордухавіч, н. ў 1920, загінуў у маі 1942.

ГАРЭЛІК Зяма Самуілавіч, н. ў 1921, у Чырв. Арміі з 1940, прапаў без вестак у верасні 1941.

ГАРЭЛІК Мотэль Еўлевіч, н. ў 1922, у Чырв. Арміі з 1941.

ГАРЭЛІК Пейсах Мордухавіч, н. ў 1900, прапаў без вестак.

ГАРЭЛІК Рахміэль Мордухавіч, н. ў 1918, прапаў без вестак.

С.Р.Гельберг.

М.Я.Гельфанд.

І.М.Гельфер.

М.М.Гельфер.

ГАРЭЛІК Рыгор Мордухавіч, н. ў 1920, у Чырв. Арміі з 1941, прапаў без вестак 6.5.1942.

ГАРЭЛІК Шлёма, н. ў 1915, у Чырв. Арміі з 1941.

ГАРЭЛІК Яўхім Еўлевіч, н. ў 1906, у Чырв. Арміі з 1941, рад., прапаў без вестак у чэрвені 1944.

ГАЎЛІН Зэлік Ліпавіч, н. ў 1925.

ГАЎЛІН Лазар Ліпавіч, н. ў 1913.

ГАЎРЫЛАЎ Аляксей Фёдаравіч, н. ў 1924, прапаў без вестак у студзені 1945.

ГАЎРЫЛАЎ Іван Іванавіч, сярж. 580-га сп 188-й сд, памёр ад ран 29.11.1943, пахаваны ў Крыварожскім р-не Днепрапятроўскай вобл.

ГАЎРЫЛАЎ Мікалай Дзянісавіч, ст. сярж., загінуў 27.3.1945, пахаваны ў Латвіі.

ГЕЛЬБЕРГ Айзік Гамшавіч, н. ў 1914 у г. Жлобін, прапаў без вестак.

ГЕЛЬБЕРГ Гершан Гамшавіч, н. ў 1916 у г. Жлобін, прапаў без вестак.

ГЕЛЬБЕРГ Сямён Раманавіч, н. ў 1923, у Чырв. Арміі з 1941, рад., загінуў 9.12.1942, пахаваны ў в. Кузьмінскае Парфінскага р-на Наўгародскай вобл.

ГЕЛЬБЕРГ Эля Борухавіч, н. ў 1924, у Чырв. Арміі з 1941, загінуў пад Курскам у 1943.

ГЕЛЬМАНАЎ Хасан Казіфанавіч, н. ў 1926, ст. сярж., загінуў 11.10.1944, пахаваны ў Літве.

ГЕЛЬФАНД Абрам Ісакавіч, н. ў 1913, сярж., прапаў без вестак у студзені 1941.

ГЕЛЬФАНД Міхаіл Яфімавіч, н. ў 1924, рад., прапаў без вестак у жніўні 1944.

ГЕЛЬФАНД Рыгор Майсеевіч, н. ў 1922, сярж., прапаў без вестак.

ГЕЛЬФАНД Сямён Майсеевіч, н. ў 1920, прапаў без вестак.

ГЕЛЬФЕР Барыс Майсеевіч, н. ў 1921.

ГЕЛЬФЕР Зяма Гіршкавіч, рад., загінуў 22.9.1942 у Варонежскай вобл.

ГЕЛЬФЕР Ісак Майсеевіч, н. ў 1922, рад., загінуў 22.1.1944 у в. Аляксандраўка Ленінградскай вобл.

ГЕЛЬФЕР Леў Майсеевіч, н. ў 1904, рад. 789-га сп 227-й сд, загінуў 17.5.1942, пахаваны ў с. Мурам Курскай вобл.

ГЕЛЬФЕР Макс Майсеевіч, н. ў 1915, рад., прапаў без вестак у маі 1945.

ГЕНЗЕЛЬ Віталій Аляксандравіч, н. ў 1926, мал. сярж. 15-й сд, загінуў 4.11.1944, пахаваны ў Польшчы.

ГЕНЧАНОК Якаў Файвелевіч, н. ў 1904, палітрук 33-га сп 11-й сд, загінуў 30.3.1942, пахаваны ў в. Нетарэц Людзінаўскага р-на Калужскай вобл.

ГЕРБЕР Міхаіл Якаўлевіч, н. ў 1897, рад. 1025-га сп, загінуў 8.9.1941, пахаваны ў Ленінградскай вобл.

ГЕРЧЫКАЎ Павел Мендэлевіч, у Чырв. Арміі з 1941, рад., прапаў без вестак.

ГЕРЧЫКАЎ Хануп Барысавіч, н. ў 1907, ст. лейт. 863-га сп 196-й сд, загінуў 30.7.1944, пахаваны ў Латвіі.

ГІНЗБУРГ Абрам Яўхімавіч, н. ў 1913, пілот, загінуў у 1943, пахаваны ў Днепрапятроўскай вобл.

ГІНЗБУРГ Бенцыян Зелікавіч, н. ў 1902, прапаў без вестак у 1942.

ГІНЗБУРГ Гіля Іцкавіч, н. ў 1921.

ГІНЗБУРГ Зяма Ізрайлевіч, н. ў 1911, у Чырв. Арміі з 1941, рад., прапаў без вестак у 1942.

ГІНЗБУРГ Лейба Хонанавіч, н. ў 1896, рад., прапаў без вестак у чэрвені 1942.

ГІНЗБУРГ Міхаіл Іцкавіч, н. ў 1924, прапаў без вестак.

ГІРШОВІЧ Навум Борухавіч, н. ў 1924, сярж., прапаў без вестак у 1943.

ГІТЛІН Ілья Лаўрынавіч, н. ў 1916, кап. 1218-га зп, памёр ад ран 12.8.1945, пахаваны ў Германіі.

ГЛАГОЎСКІ Самуіл Ізрайлевіч, н. ў 1905, у Чырв. Арміі з 1941, рад., прапаў без вестак.

ГЛАГОЎСКІ Шмерка Ізрайлевіч, н. ў 1907, у Чырв. Арміі з 1941, рад., памёр ад ран 24.7.1943,

пахаваны ў п. Нова-Андрэеўскі Міхайлаўскага р-на Разанскай вобл.

ГЛІКМАН Рафаіл Абрамавіч, н. ў 1919, мал. сярж., загінуў 24.2.1943.

ГЛУШАКОЎ Мікалай Сільвестравіч, н. ў 1924, партызан, у Чырв. Арміі з 1943, рад., загінуў 15.1.1945, пахаваны ў Польшчы.

ГОЗЕНПУД Хаім, н. ў 1922, у Чырв. Арміі з 1940.

ГОЛУБАЎ Лазар Ізрайлевіч, н. ў 1922, у Чырв. Арміі з 1941, прапаў без вестак.

ГОЛУБАЎ Пётр Фёдаравіч, ст. лейт., загінуў 5.11.1944.

ГОЛЬДБЕРГ Давід Іосіфавіч, н. ў 1912, кап., загінуў у 1943.

ГРАБАРЭНКАЎ Дзмітрый Іванавіч, н. ў 1914.

ГРАХОЎСКІ Антон Аляксандравіч, н. ў 1926, яфр. 193-й сд, загінуў 17.1.1945, пахаваны ў Польшчы.

ГРЫБАЎ Лазар, н. ў 1924.

ГРЫЧАН Віктар Паўлавіч, н. ў 1922, рад., прапаў без вестак у жніўні 1944.

ГУБСКІ Міхаіл Максімавіч, рад., прапаў без вестак у жніўні 1944.

ГУЗАЎ Рытар Пахомавіч, н. ў 1915, лейт. 364-га сп 139-й сд, прапаў без вестак у чэрвені 1944.

ГУРАЧЭЎСКАЯ Вера Мікалаеўна.

ГУРАЧЭЎСКІ Сцяпан Уладзіміравіч, н. ў 1922, загінуў пад Беластокам.

ГУРЭВІЧ Мотэль Янкелевіч, н. ў 1919.

ГУРЭВІЧ Хаім Янкелевіч, н. ў 1920.

ГУЦІН Барыс Еўнавіч, н. ў 1920.

ДАМАШЭЎСКІ Якаў Ісакавіч, н. ў 1907, у Чырв. Арміі з 1941, рад., прапаў без вестак у 1941.

ДВОРКІН Ілья Залманавіч, н. ў 1904, у Чырв. Арміі з 1941, рад., прапаў без вестак у верасні 1944.

ДВОРКІН Іосіф Заўялавіч, н. ў 1922, рад. 96-га сп 140-й сд, памёр ад ран 2.10.1944, пахаваны ў Польшчы.

ДВОРКІН Марк Маркавіч, н. ў 1893, загінуў у 1941.

ДВОРКІН Міхаіл Львовіч, сярж. 37-га сп, загінуў 22.5.1945, пахаваны ў Латвіі.

ДВОРКІН Якаў Абрамавіч, н. ў 1921, у Чырв. Арміі з 1941, рад. 26-й сд, загінуў 29.7.1941 у Адэскай вобл.

ДВОСКІН Леў Ідальевіч, н. ў 1920, у Чырв. Арміі з 1941, мал. лейт. 359-й сд, загінуў у Польшчы 1.4.1945.

ДЗЕМІХОЎСКІ Міхаіл Рыгоравіч, н. ў 1914, загінуў 27.8.1944, пахаваны ў Венгрыі.

ДЗЕНІСЕНКА Мікалай Раманавіч, н. ў 1907, у Чырв. Арміі з 1941, лейт. 151-га сп 8-й сд, загінуў 9.2.1943, пахаваны ў в. Сяргееўка Калпнянскага р-на Арлоўскай вобл.

Л.І.Двоскін.

ДЗЕПЯНЧУК Аляксандр, загінуў.

ДЗЕПЯНЧУК Мікалай, ст. лейт., загінуў.

ДЗЕПЯНЧУК Міхаіл Саламонавіч, н. ў 1918, у Чырв. Арміі з 1938, загінуў каля г. Хмяльніцкі Хмяльніцкай вобл. ў 1941.

ДЗЕПЯНЧУК Яўген, н. ў 1918, у Чырв. Арміі з 1941, мал. лейт. 30-га ап 155-й сд, загінуў 7.8.1943, пахаваны ў Курскай вобл.

ДЗЮБА Фёдар Міхайлавіч, н. ў 1916, ст. сярж., загінуў 9.8.1944, пахаваны ў Літве.

ДЗЯКАНАЎ Барыс Аляксандравіч, н. ў 1905, у Чырв. Арміі з 1941, рад., прапаў без вестак 16.8.1944.

ДЗЯМІДЧЫК Аляксандр Кірылавіч, н. ў 1903, у Чырв. Арміі з 1941, прапаў без вестак у 1942.

ДЗЯРУГА Уладзімір Міхайлавіч, н. ў 1925, рад., памёр ад ран 29.11.1943, пахаваны ў в. Забалоцце Светлагорскага р-на.

ДЗЯТЛАЎ Фёдар Арсенавіч, н. ў 1904, у Чырв. Арміі з 1941, камісар 1233-га сп 371-й сд, загінуў 30.1.1942.

ДОБІН Айзік Залманавіч, н. ў 1902, у Чырв. Арміі з 1941, рад., прапаў без вестак у лютым 1944.

ДОБІН Залман Залманавіч, н. ў 1911, у Чырв. Арміі з 1941, рад., прапаў без вестак 8.3.1942.

ДОБЫШАЎ Іван Іванавіч, у Чырв. Арміі з 1941, прапаў без вестак.

ДОЛІН Абрам Самуілавіч, н. ў 1908, загінуў у г. Сумы у 1941.

ДРАЗДОЎ Канстанцін Лаўрынавіч, н. ў 1921, у Чырв. Арміі з 1941, загінуў 22.2.1943, пахаваны ў в. Паляны Арсеньеўскага р-на Тульскай вобл.

ДУБАДЗЕЛАЎ Андрэй, н. ў 1915, у Чырв. Арміі з 1941, рад., загінуў 10.10.1941, пахаваны ў в. Старыя Рукавы Ржэўскага р-на Цвярской вобл.

ДУДАРОНАК Мікалай Мацвеевіч, н. ў 1923, рад., прапаў без вестак у кастрычніку 1944.

ДЫМКІН Самсон Абрамавіч, н. ў 1923, мал. лейт., загінуў 8.10.1943, пахаваны ў в. Бачура Межаўскага р-на Кастрамской вобл.

А.А.Івашын.

ДЫНЬКІН Шмерка Абрамавіч, н. ў 1923, рад., прапаў без вестак у чэрвені 1944.

ЕЛІСЕЕЎ Аляксандр Сяргеевіч, н. ў 1924, партызан, у Чырв. Арміі з 1943, памёр ад ран 6.9.1944, пахаваны ў Польшчы.

ЕЛІСЕЕЎ Мікалай Мікітавіч, н. ў 1908, партызан, у Чырв. Арміі з 1943, прапаў без вестак.

ЕЛІСЕЕЎ Міхаіл Мікітавіч, н. ў 1913, партызан, у Чырв. Арміі з 1943, прапаў без вестак.

ЕЛІСЕЕЎ Сцяпан Мікітавіч, н. ў 1923, рад., прапаў без вестак 16.9.1943.

ЖУКАЎ Мікіта Паўлавіч, н. ў 1918, у Чырв. Арміі з 1941, мал. сярж., прапаў без вестак 11.8.1941.

ЖУРАЎЛЁЎ Фёдар Савельевіч, н. ў 1910, кап., камбат 94-й тбр, загінуў 23.2.1943, пахаваны ў в. Зімніцы Думініцкага р-на Калужскай вобл.

ЖЫГАРАЎ Іван Пятровіч, н. ў 1925, рад. 1345-га сп 399-й сд, загінуў 24.6.1944, пахаваны ў в. Заполле Рагачоўскага р-на.

ЖЫДКЕВІЧ Павел Якаўлевіч, н. ў 1921, у Чырв. Арміі з 1941, мал. сярж. 565-га сп 161-й сд, прапаў без вестак 13.8.1942.

ЗАБРОДСКІ Рыгор Мікалаевіч, н. ў 1902, кап., загінуў у 1945.

ЗАВЕСАЎ Барыс Ізраілевіч, н. ў 1914, ст. лейт., загінуў 7.12.1943.

ЗАЙЦАЎ Іван Паўлавіч, н. ў 1926, старш. 486-га сп, загінуў 11.8.1943.

ЗАКРУЧЫНСКІ Віталь, загінуў.

ЗАРАХОЎСКІ Абрам Майсеевіч, н. ў 1920, прапаў без вестак.

ЗАРУБА Панцялей Міхайлавіч, н. ў 1898, рад. 303-га сп, памёр ад ран 10.12.1943, пахаваны ў в. Асташкавічы Светлагорскага р-на.

ЗАРЭЦКІ Васіль Несцеравіч, н. ў 1923, рад. 1021-га сп, памёр ад ран 10.1.1944, пахаваны ў в. Ляды Кабанаўскага сельсавета Жлобінскага р-на.

ЗАХАРЧАНКА Рыгор Іванавіч, н. ў 1917, у Чырв. Арміі з 1941, яфр., загінуў 30.10.1944, пахаваны ў Польшчы.

ЗВОЛІНСКІ Аляксей Аляксандравіч, у Чырв. Арміі з 1941, рад., загінуў 24.11.1942, пахаваны ў в. Слабада Смаленскай вобл.

ЗІЛЬБЕРТ Ісак Навумавіч, н. ў 1917, загінуў.

ЗІЛЬБЕРТ Міхаіл Навумавіч, н. ў 1922, загінуў.

ЗІНЕВІЧ Уладзімір Міхайлавіч, н. ў 1919, у Чырв. Арміі з 1941, рад., прапаў без вестак 9.1.1942.

ЗІНКЕВІЧ Вікенцій Лук'янавіч, н. ў 1919, прапаў без вестак.

ЗРАКАЎ Уладзімір Антонавіч, н. ў 1905, лейт., прапаў без вестак у сакавіку 1945.

ЗЯРНІЦКІ Айзік Іосіфавіч, н. ў 1898, рад., прапаў без вестак у верасні 1944.

ІВАНОЎ Васіль Пятровіч, н. ў 1922, у Чырв. Арміі з 1941, лейт. 1347-га сп 225-й сд, загінуў 20.3.1943, пахаваны ў в. Шолахава Наўгародскай вобл.

ІВАНОЎ Іосіф Абрамавіч, у Чырв. Арміі з 1941, рад. 1914-га сп 359-й сд, загінуў 29.9.1942, пахаваны ў г. Ржэў Цвярской вобл.

ІВАНОЎ Сцяпан Васілевіч, н. ў 1906, у Чырв. Арміі з 1941, рад., памёр ад ран 6.10.1943, пахаваны на Украіне.

ІВАШЫН Аркадзь Андрэевіч, н. ў 1912, у Чырв. Арміі з 1941, ст. лейт., загінуў 16.8.1943, пахаваны ў в. Вялікі Бобрык Сумскай вобл.

ІВАШЫН Барыс Андрэевіч, н. ў 1926, прапаў без вестак.

ІВАШЫН Уладзімір Андрэевіч, н. ў 1917, 127-ы ап, загінуў 23.12.1944.

ІГОЛЬНІКАЎ Барыс Львовіч, н. ў 1912, загінуў у 1944.

ІГОЛЬНІКАЎ Беня Львовіч, н. ў 1926, загінуў.

ІГОЛЬНІКАЎ Ісраэль, загінуў.

ІГОЛЬНІКАЎ Рувім Львовіч, н. ў 1918, маёр, прапаў без вестак.

ІЛЬІН Іван Ільіч, н. ў 1915, у Чырв. Арміі з 1941, рад., прапаў без вестак у 1941.

ІЛЬІН Фёдар Патапавіч, н. ў 1917, у Чырв. Арміі з 1941, рад., загінуў пад Масквой у 1941.

ІСАЕНКА Аляксандр Кандрацьевіч, н. ў 1912, у Чырв. Арміі з 1941, мал. лейт. 920-га сп 247-й сд, загінуў 24.2.1943, пахаваны ў в. Полікі Жыздрынскага р-на Калужскай вобл.

КАВАЛЁЎ Барыс Рыгоравіч, н. ў 1913, штурман дывізіёна падводных лодак Паўночнага флоту, загінуў 26.4.1942.

Восьмы ракавы паход

У пісьме ў раённую камісію па падрыхтоўцы матэрыялаў для кнігі «Памяць» прыйшло пісьмо з Чырванасцяжнага Паўночнага флоту (у савецкі час нямала ўраджэнцаў Беларусі праходзіла там службу на караблях і ў

часцях берагавой абароны), у якім яго аўтар Леў Уласаў пісаў аб тым, што 26 красавіка 1942 г. не вярнулася з паходу падводная лодка «Шч-401», на якой загінуў жлабінчанін Іосіф Якаўлевіч Шандаровіч. Было яму 26 гадоў.

Іосіф маладым чалавекам прызываўся на Чырванасцяжны Балтыйскі флот, над якім у той час трымаў шэфства беларускі камсамол. У Ленінградскім вучэбным атрадзе падводнага плавання прайшоў курс навучання, атрымаў флоцкую спецыяльнасць і быў накіраваны на вышэй названую субмарыну. Служыў добра, камандзіры былі задаволены службай і паводзінамі хлопца з Беларусі.

Напярэдадні вайны, калі дзяржава прадпрымала захады да ўмацавання флоту, па воднаму шляху — Балтыйска-Беламорскаму каналу — «Шч-401» перавялі на поўнач, і яна стала баявой адзінкай потым Чырванасцяжнай ордэна Ушакова брыгады падводных лодак.

З першых дзён Вялікай Айчыннай вайны падводная лодка ўключылася ў баявую работу. 14 ліпеня 1941 года маракі субмарыны пад камандаваннем Аркадзя Яфімавіча Майсеева, знаходзячыся ў дазоры, кантралюючы марскія шляхі ворага, выявілі фашысцкі тральшчык і ўдала тарпедыравалі яго. «Шч-401» на паўночным марскім тэатры першай запісала на свой рахунак знішчаны варожы карабель.

Вораг быў раз'юшаны і доўгі час праследаваў падлодку, нанёс ёй пашкоджанні. Але маракі выстаялі ў гэтым паядынку, паказалі высокую баявую вывучку ў перамозе над ворагам і барацьбе за жывучасць карабля.

Вярнуўшыся на базу, маракі хутка прывялі лодку ў парадак і забяспечылі ёй гатоўнасць да выхаду ў мора. Пачалося другое баявое плаванне, трэцяе...

У восьмы паход асабовы састаў падводнай лодкі выходзіў адзіным спаяным нялёгкай марской службай і баявой дзейнасцю калектывам. Нішто не прадвяшчала дрэннага. Ды лёс субмарыны і яе людзей аказаўся ракавым: падлодка з паходу не вярнулася...

Восеньскім днём 1997 года маёр у адстаўцы Уладзімір Сяргеевіч Філіпаў прынёс у раённую камісію газету беларускіх воінаў «Во славу Родины», у якой быў надрукаваны спіс беларусаў-маракоў, што загінулі ў час Вялікай Айчыннай вайны на тэатры баявых дзеянняў Чырванасцяжнага Паўночнага флоту. Сярод прозвішчаў — імя жлабінчаніна Барыса Рыгоравіча Кавалёва, 1913 года нараджэння, які займаў пасаду штурмана дывізіёна падводных лодак.

Слова аўтару кнігі «В глубине полярных морей» (Воениздат МО СССР. Москва, 1964) Івану Аляксандравічу Колышкіну, контр-адміралу, Герою Савецкага Саюза, які пад час апісваемых падзей камандаваў дывізіёнам падводных лодак Чырванасцяжнага Паўночнага флоту: «Красавік мне запомніўся провадамі. У дзень (12-га чысла — П.К.) уручэння падводнікам узнагарод выходзіла ў мора «Шч-401»...

Да мяне падыходіць Аркадзь Яфімавіч Майсееў:

— Таварыш камдыў, доктар Фірсава ў лазарэт палажыў. Кім замяняць будзем?

Фірсаў — памочнік камандзіра. Яму, зразумела, патрэбна замена. Без старпома камандзіру ў моры не абысціся. Прыкідваю, каго ж паслаць з Майсеевым. Бадай, акрамя дывізіённага штурмана, некага. Спыняю прабягаўшага міма матроса:

— Знайдзіце старшага лейтэнанта Кавалёва і перадайце, каб прыйшоў да мяне.

Шчыра кажучы, шкада мне пасылаць Барыса ў мора — не адпачыў ён яшчэ як мае быць. Усяго шэсць дзён назад вярнуўся ён з паходу на «Шч-404» з Уладзімірам Іванові. (Надзвычай цяжкім быў гэты паход. Хоць і патоплены два транспарты, дасталося і лодцы, якая літаральна на «пузе» выпаўзла з-пад носу ў праціўніка і ўцякла — П.К.)... У агульным і для Кавалёва гэты паход быў ой якім нялёгкім. Але, апрача яго, паслаць з Майсеевым некага.

Кавалёў з'яўляеецца бодры, у добрым настроі. Выслухаўшы загад, коратка адказвае:

— Ёсць! — і тут жа прыступае да выканання абавязкаў памочніка.

«Шч-401» пад прывітальныя воклічы праважаючых плаўна адыходзіць ад пірсу. адыходзіць у невядомае...

25 красавіка Майсееў далажыў, што тарпеды зрасходаваны па прызначэнні, і атрымаў загад вяртацца на базу. Прайшло тры дні, а «Шч-401» усё няма і няма. Маўчаць і яе радысты...

Майсееў знаходзіўся ў паўтара сутках ходу ад базы. Прайшоў ужо тыдзень. «К-23» агледзела раён, дзе знаходзілася «шчука», і нічога не знайшла. Што ж, цудаў на свеце не бывае...»

Так, як сцвярджае аўтар, Барыс Кавалёў выпадкова аказаўся ў гэтым паходзе, ён быў

добрым мараком, выдатным спецыялістам сваёй справы, нямала ўнёс станоўчага і патрэбнага для ўдасканальвання штурманскай службы дывізіёна падводных лодак, выканаў свой афіцэрскі абавязак як і патрэбна мужнаму і бясстрашнаму камандзіру.

Вось так па волі лёсу двое нашых землякоў апынуліся пад адным «дахам». Наўрад ці ведалі яны дагэтуль адзін аб другім. І толькі можна меркаваць, што ў час страшных выпрабаванняў, прымаючы смерць у жалезных абдымках корпуса падводнай лодкі, яны маглі выпадкова высветліць аб сваёй прыналежнасці да старажытнага горада на правым беразе сівога Дняпра...

Мы не ведаем, дзе іх магілы. Там — мора і плешчуць халодныя хвалі...

П.Я.Кірычэнка.

КАВАЛЁЎ Емяльян Сцяпанавіч, н. ў 1906, у Чырв. Арміі з 1941, рад., прапаў без вестак у кастрычніку 1944.

КАВАЛЁЎ Міхаіл Рыгоравіч, н. ў 1909, у Чырв. Арміі з 1941, рад., прапаў без вестак у жніўні 1944.

КАГАН Залман Яўсеевіч, н. ў 1903, загінуў.

КАГАН-БЕНСАН Ган Шрэйбавіч, рад., прапаў без вестак у лістападзе 1943.

КАГАНОВІЧ Гіта Хаймаўна, н. ў 1923, у Чырв. Арміі з 1941, медсястра, загінула ў 1944.

КАГАНОВІЧ Самуіл Хаймавіч, н. ў 1915, у Чырв. Арміі з 1941, сяржант.

КАЗАКОВА Домна Ігнацьеўна, н. ў 1915, у Чырв. Арміі з 1941, ваенурач, прапала без вестак у ліпені 1943.

КАЗЕЛА Іван Міхайлавіч, н. ў 1914, прапаў без вестак у жніўні 1941.

КАЗЛОЎ Іван Рыгоравіч, н. ў 1917, у Чырв. Арміі з 1941, мал. лейт., загінуў 15.3.1943, пахаваны ў в. Краснадуб'е Ленінградскай вобл.

КАЗЛОЎСКІ Якаў, н. ў 1923, загінуў.

КАЛЯНДЗЮК Антон Васілевіч, н. ў 1907, у Чырв. Арміі з 1941, загінуў на Украіне.

КАМЯКОЎ Аляксандр Анісімавіч, н. ў 1908, у Чырв. Арміі з 1930, лейт., прапаў без вестак у верасні 1941.

КАМЯКОЎ Міхаіл Аляксеевіч, н. ў 1924, у Чырв. Арміі з 1943, рад. 1316-га сп 17-й сд, загінуў 26.11.1943, пахаваны ў в. Абідавічы Быхаўскага р-на.

КАМЯКОЎ Уладзімір Лук'янавіч, н. ў 1925, у Чырв. Арміі з 1944, рад. 680-га сп 169-й сд, загінуў 9.8.1944, пахаваны ў Польшчы.

КАНАПЛЁЎ Рыгор Васілевіч, загінуў 26.11.1943.

КАНТАР Вульф Іосіфавіч, н. ў 1917, загінуў.

КАНТАР Зяма Іосіфавіч, н. ў 1921, загінуў.

КАПЛАН Леанід Залманавіч, н. ў 1922, у Чырв. Арміі з 1941, рад., загінуў у в. Вялікія Аўцюкі Калінкавіцкага р-на.

КАПЛАН Міхаіл Залманавіч, н. ў 1918, загінуў у час блакады ў Ленінградзе.

КАПЛАН Самуіл Ліпавіч, н. ў 1899, у Чырв. Арміі з 1941, рад., загінуў 24.3.1943, пахаваны на гарадскіх могілках у г. Калуга.

КАПЛАН Хема Залманавіч, н. ў 1924, прапаў без вестак.

КАПРАЛАЎ Уладзімір Мікалаевіч, н. ў 1923, лейт. 86-га сп 28-й сд, загінуў 19.4.1944, пахаваны ў Малдове.

КАПЯЛЬЯН Ізраіль Абрамавіч, н. ў 1891, загінуў.

КАРАБАНАЎ Тарас Кандратавіч, н. ў 1901, рад. 954-га сп, памёр ад ран 22.3.1945, пахаваны ў Польшчы.

КАРАБАНЬКА Аляксей Мітрафанавіч, н. ў 1912, рад. 282-га сп 175-й сд, загінуў 17.3.1945, пахаваны ў Польшчы.

КАРАЛЁЎ Сяргей Самсонавіч, н. ў 1915, у Чырв. Арміі з 1941, рад., загінуў 26.5.1943, пахаваны ў Санкт-Пецярбургу на Піскароўскіх могілках.

КАРАСІК Якаў Ісаевіч, н. ў 1912, загінуў у 1941.

КАРНАЧОЎ Васіль Паўлавіч, н. ў 1909, рад., прапаў без вестак у чэрвені 1941.

КАРЧЭЎСКІ Кірыл Паўлавіч, н. ў 1904 у в. Ясень Асіповіцкага р-на, кадравы ваенны, загінуў пад Луганскам, Украіна, у 1944.

КАРЫБСКІ Георгій Пятровіч, н. ў 1924, рад., прапаў без вестак у кастрычніку 1944.

КАРЫБСКІ Іван Іванавіч, н. ў 1908, рад., прапаў без вестак у снежні 1943.

КАРЫБСКІ Леанід Аляксандравіч, н. ў 1922, рад., прапаў без вестак у маі 1945.

КАРЫБСКІ Леанід Аляксеевіч, н. ў 1922, у Чырв. Арміі з 1941, сярж., загінуў 15.8.1942, пахаваны ў в. Коласава Жыздрынскага р-на Калужскай вобл.

К.П.Карчэўскі.

КАРЫБСКІ Міхаіл Ігнатавіч, н. ў 1917, рад. 1314-га сп 17-й сд, загінуў 9.3.1944, пахаваны ў в. Кароткавічы Жлобінскага р-на.

КАРЫБСКІ Пётр Аляксеевіч, у Чырв. Арміі з 1941, рад., прапаў без вестак.

КАРЫБСКІ Уладзімір Сяргеевіч, н. ў 1920, у Чырв. Арміі з 1941, рад., загінуў пад Варшавай у 1944.

КАСТУНОЎ Васіль Цярэнцьевіч, лейт., п/п 41001, загінуў 22.1.1944, пахаваны ў в. Пціч Петрыкаўскага р-на Гомельскай вобл.

КАСЦЮКОЎ Іван Дамітрыевіч, ст. сярж., в/ч 24492, загінуў 11.7.1943, пахаваны ў Прохараўскім р-не Белгародскай вобл.

КАЎПАЕЎ Аляксандр Васілевіч, н. ў 1919, у Чырв. Арміі з 1937, лейт., прапаў без вестак.

КАЎПАЕЎ Георгій Васілевіч, н. ў 1917, загінуў.

КАЎПАЕЎ Уладзімір, н. ў 1922, загінуў.

КАХАНОЎСКІ Анатоль Міхайлавіч, н. ў 1918, прапаў без вестак у 1941.

КАЧАНАЎ Трафім Навумавіч, н. ў 1905, рад., загінуў 6.2.1945 ва Усходняй Прусіі.

КАЧЭРГІН Іван Іванавіч, у Чырв. Арміі з 1941, рад., прапаў без вестак.

КВЕТ Майсей Міхайлавіч, н. ў 1900, рад. 10-й ісапбр, загінуў 3.8.1944, пахаваны ў Польшчы.

КІЗЕЕЎ Васіль Пятровіч, н. ў 1922, у Чырв. Арміі з 1940, мал. камандзір, загінуў у 1942 у Ленінградзе.

КІЗЕЕЎ Пётр Кірылавіч, н. ў 1895, загінуў у кастрычніку 1943.

КІКІНЁЎ Ануфрый Конанавіч, рад., загінуў 23.11.1944, пахаваны ў г. Каўнас, Літва.

КІРЭЕЎ Канстанцін Іванавіч, н. ў 1922, у Чырв. Арміі з 1940, рад., памёр ад ран у г. Ташкент 24.12.1942.

КІРЭЕЎ Міхаіл Ігнатавіч, н. ў 1916, 3-я тд, загінуў 19.8.1941 каля г. Ноўгарад.

КІТАЙЧЫК Афроім Бенцыянавіч, н. ў 1919, рад., загінуў.

КІТАЙЧЫК Бейнус Бенцыянавіч, н. ў 1920, загінуў.

КЛАКОЦКІ Георгій Міронавіч, н. ў 1914, кап., загінуў у снежні 1942, пахаваны ў г. Беслан, Паўночная Асеція.

КЛАКОЦКІ Пётр Фаміч, н. ў 1910, рад., загінуў.

КОГАН Іосіф Ізрайлевіч, н. ў 1907, рад., стралок 3-га сб 947-га сп 268-й сд, загінуў у 1944, пахаваны ў в. Уварава Пскоўскай вобл.

КОЗЛІН Сямён Рыгоравіч, н. ў 1913, загінуў.

КОПЛІН Міхаіл, н. ў 1923, загінуў.

КОРАБАЎ Іван Сяргеевіч, н. ў 1914, старш., загінуў.

КОРБУТ Мікалай Іосіфавіч, н. ў 1911, у Чырв. Арміі з 1941, прапаў без вестак у снежні 1943.

КОРВЕЛЬ Леанід Уладзіміравіч, н. ў 1924, рад., загінуў 3.2.1945, пахаваны ў Латвіі.

КОСЦЕЎ Ілья Савасцеевіч, н. ў 1922, рад., прапаў без вестак у чэрвені 1944.

КОСЦЕЎ Сцяпан Савасцеевіч, н. ў 1920, сярж., загінуў.

КОТАЎ Іван Іванавіч, н. ў 1918, у Чырв. Арміі з 1940, лейт. загінуў 26.2.1944, пахаваны ў г. Крывы Рог Днепрапятроўскай вобл.

КОТАЎ Мікалай Цімафеевіч, н. ў 1914, лётчык, загінуў.

КОЎЗАН Андрэй Гаўрылавіч, н. ў 1914, мал. сярж., загінуў у 1941.

КОФМАН Лейба Зэлікавіч, н. ў 1904, у Чырв. Арміі з 1941, рад., памёр ад ран 8.8.1942, пахаваны ў Санкт-Пецярбургу на Піскароўскіх могілках.

КОХАНАЎ Пётр Міхайлавіч, н. ў 1916, рад. 465-га сп 167-й сд, памёр ад ран 2.4.1945, пахаваны ў Польшчы.

КРАМЯНЕЎСКІ Уладзімір Іосіфавіч, н. ў 1910, у Чырв. Арміі з 1941, сярж., загінуў 15.1.1945, пахаваны ў Польшчы.

КРАЎЦОЎ Васіль Нічыпаравіч, н. ў 1923, у Чырв. Арміі з 1941, мал. сярж., загінуў 30.8.1944, пахаваны ў Румыніі.

КРАЦІК Барыс Эльевіч, н. ў 1910, загінуў.

КРАЦІК Ілья Майсеевіч, н. ў 1920, загінуў.

КРАЦІК Іосіф Эльевіч, н. ў 1912, загінуў.

КРАЦІК Лейб Эльевіч, н. ў 1907, прапаў без вестак у верасні 1944.

КРЫВЯНКОЎ Рыгор Якаўлевіч, н. ў 1911, у Чырв. Арміі з 1941, прапаў без вестак у красавіку 1945.

КРЫГЕР Ілья Максімавіч, н. ў 1899, у Чырв. Арміі з 1941, рад., загінуў 19.3.1943 у в. Абалонне Чарнігаўскай вобл.

КРЫШНЕЎ Георгій Фёдаравіч, н. ў 1909, рад., прапаў без вестак у студзені 1944.

В.П.Кізееў.

Л.Э.Крацік.

КСЮК Павел Іванавіч, н. ў 1926, рад., памёр ад ран 19.9.1944, пахаваны ў Польшчы.

КУДЛЯНСКІ Навум Восіпавіч, н. ў 1912, загінуў.

КУКСІН Захар Навумавіч, н. ў 1911, у Чырв. Арміі з 1941, тэхнік-інтэндант 288-га сп, памёр ад ран 31.8.1942, пахаваны на Піскароўскіх могілках у Санкт-Пецярбургу.

КУЛАКОЎ Уладзіслаў Аркадзевіч, н. ў 1926, яфр. 314-га сп 46-й сд, загінуў 15.1.1945, пахаваны ў Польшчы.

КУЛЬБАКОЎ Аляксандр Васілевіч, н. ў 1919, у Чырв. Арміі з 1941, рад., прапаў без вестак у жніўні 1944.

КУЛЬБАКОЎ Іван Іванавіч, н. ў 1905, рад., пахаваны ў в. Дабрагошча Жлобінскага р-на.

КУЛЬБАКОЎ Мікалай Іванавіч, н. ў 1921, у Чырв. Арміі з 1941, рад., прапаў без вестак у жніўні 1944.

КУМПІН Валянцін Антонавіч, н. ў 1924, у Чырв. Арміі з 1944, рад., загінуў 15.1.1945, пахаваны ў Польшчы.

КУМПІН Станіслаў Антонавіч, н. ў 1922, лейт., загінуў 3.2.1945 ва Усходняй Прусіі.

КУПРЫЕНКА Канстанцін Рыгоравіч, н. ў 1917, старш., прапаў без вестак 15.11.1942 у г. Гудаута, Грузія.

КУПЦОЎ Цімафей Васілевіч, н. ў 1910, гв. кап., п/п 05214, загінуў 17.7.1944, пахаваны ў Латвіі.

КУХАРЭНКА Піліп Ільіч, н. ў 1913, у Чырв. Арміі з 1941, рад., памёр ад ран 5.9.1944, пахаваны ў Цярнопальскай вобл.

КУЦІКАЎ Барыс, н. ў 1924, загінуў.

КУЧМАСАЎ Ілья Леанідавіч, н. ў 1918, загінуў у 1941.

КУЧЫНСКІ Валянцін, загінуў.

КУШНЕР Максім Сямёнавіч, н. ў 1904, рад., прапаў без вестак у кастрычніку 1944.

КУШНЕР Міхаіл Якаўлевіч, н. ў 1925, партызан, у Чырв. Арміі з 1944, рад., прапаў без вестак.

КУШНЕР Мордух Сямёнавіч, рад., сапёр, загінуў у 1942.

КУШНЕР Уладзімір Якаўлевіч, н. ў 1923, мал. лейт., ст. лётчык 825-га шавп, прапаў без вестак 7.10.1944.

КУШНЯРОЎ Міхаіл Ільіч, н. ў 1923, рад., загінуў 28.10.1943, пахаваны ў в. Сцегі Пскоўскай вобл.

ЛАБАНОК Мікалай Паўлавіч, н. ў 1921, рад., прапаў без вестак у чэрвені 1944.

ЛАБУШ Анатоль Мікалаевіч, загінуў 15.11.1943, пахаваны ў в. Старое Сяло Веткаўскага р-на Гомельскай вобл.

ЛАВЕЦКІ Віктар Мікалаевіч, н. ў 1925, у Чырв. Арміі з 1944, рад. 334-га сп 120-й сд, загінуў 15.2.1945 ва Усходняй Прусіі.

ЛАВЕЦКІ Іван Мікалаевіч, н. ў 1899, рад. 680-га сп 169-й сд, загінуў 21.1.1945 ва Усходняй Прусіі.

ЛАВЕЦКІ Мітрафан Елізаравіч, н. ў 1902, рад., прапаў без вестак у лютым 1944.

ЛАВЕЦКІ Цімох Ануфрыевіч, рад., п/п 54270, прапаў без вестак у студзені 1945.

ЛАВЕЦКІ Яўтен, загінуў.

ЛАМЕКА Міхаіл Іосіфавіч, н. ў 1916, з 1943 у польскай дыв. імя Т.Касцюшкі, загінуў 24.4.1945 пад Берлінам.

ЛАПЕЙКІН Іван Цярэнцьевіч, н. ў 1926, рад. 247-га гв. сп 64-й гв. сд, загінуў 20.2.1945, пахаваны ў Германіі.

ЛАЎРЫНОВІЧ Кузьма Піліпавіч, н. ў в. Ступяні Бабруйскага р-на Магілёўскай вобл., загінуў у 1944, пахаваны ў Польшчы.

ЛЕВІН Ізраіль Абрамавіч, н. ў 1919, рад., прапаў без вестак у лістападзе 1941.

ЛЕВІН Ісак Абрамавіч, н. ў 1916, загінуў.

ЛЕВІН Міхаіл Абрамавіч, н. ў 1924, рад., прапаў без вестак у жніўні 1944.

ЛЕВІН Навум Шоламавіч, н. ў 1920, загінуў.

ЛЕВІН Несон Абрамавіч, н. ў 1916, рад., загінуў 16.10.1944, пахаваны ў Літве.

ЛЕВІН Сямён, н. ў 1912, загінуў пад Харкавам у 1943.

ЛЕГЧАКОЎ Сяргей Іванавіч, н. ў 1907, рад., прапаў без вестак 13.9.1944.

ЛЕДВІЧ Рахмель Эльевіч, н. ў 1900, загінуў.

ЛЕЙКІН Леанід, н. ў 1923, загінуў.

ЛЕЙФЕР Іосіф Ільіч, н. ў 1903, у Чырв. Арміі з 1941.

ЛЕКУМОВІЧ Яўген Львовіч, яфр., прапаў без вестак 22.6.1941.

ЛЕШАНКОЎ Трафім Лаўрэнцьевіч, н. ў 1907, рад., прапаў без вестак у жніўні 1944.

ЛЕШЧАКОЎ Уладзімір, н. ў 1923, загінуў.

ЛЕШЧАКОЎ Яўген Міхайлавіч, н. ў 1922 , у Чырв. Арміі з 1941, сяржа. 27-га сп 8-й сд, загінуў 21.8.1943, пахаваны ў саўгасе Камсамольск Краснакуцкага р-на Харкаўскай вобл.

ЛІДСКІ Шолам Шлёмавіч, н. ў 1922, загінуў.

ЛІПКО Г.Р., н. ў 1922, у Чырв. Арміі з 1941, рад. 641-га сп 165-й сд, загінуў 19.10.1943, пахаваны ў в. Юхнавец Велікалуцкага р-на Пскоўскай вобл.

ЛІСАЎ Мікалай Якаўлевіч, н. ў 1922, у Чырв. Арміі з 1941, рад. 53-га гв. сп 18-й гв. сд, загінуў 13.7.1943, пахаваны ў в. Мар'іна Ульянаўскага р-на Калужскай вобл.

ЛІСАЎ Міхаіл Яўхімавіч, н. ў 1923, у Чырв. Арміі з 1941, рад., прапаў без вестак у маі 1943.

ЛІСАЎ Пётр Феакціставіч, н. ў 1914, лейт., прапаў без вестак.

ЛІТВІНОЎСКІ Іон Кузьміч, н. ў 1920, у Чырв. Арміі з 1941, рад., прапаў без вестак у верасні 1944.

ЛОМАЎ Васіль Фёдаравіч, н. ў 1910, партызан, у Чырв. Арміі з 1943, рад., прапаў без вестак у 1945.

ЛУПСЯКОЎ Іван Ізотавіч, рад., памёр ад ран 14.4.1945, пахаваны ў Венгрыі.

ЛЮБІН Шолам Саламонавіч, н. ў 1903, рад., прапаў без вестак у снежні 1941.

ЛЯВОНЕНКА Васіль Аляксандравіч, н. ў 1915, рад., прапаў без вестак у жніўні 1944.

ЛЯВОНЕНКА Іван Сяргеевіч, н. ў 1923, у Чырв. Арміі з 1941, мал. лейт., загінуў 6.11.1943.

ЛЯВОНЕНКА Яўген Сяргеевіч, н. ў 1925, рад., прапаў без вестак у жніўні 1943.

ЛЯГЧАК Іван, у Чырв. Арміі з 1941, рад., прапаў без вестак.

ЛЯЎКО Георгій Іосіфавіч, н. ў 1914, рад., прапаў без вестак у верасні 1944.

ЛЯЎКО Уладзімір Іосіфавіч, н. ў 1910, рад., прапаў без вестак у жніўні 1944.

ЛЯХОВІЧ Мікалай Пятровіч, н. ў 1908, у Чырв. Арміі з 1941, рад. 766-га сп 217-й сд, памёр ад ран 2.9.1944, пахаваны ў Польшчы.

МАЗУРКЕВІЧ Артур Ігнатавіч, н. ў 1910, рад., прапаў без вестак у красавіку 1944.

МАЛЬКЕВІЧ Мікалай Канстанцінавіч, памёр ад ран 21.5.1942, пахаваны ў г. Слабада Ліскінскага р-на Варонежскай вобл.

МАЛЯЎКА Уладзімір Андрэевіч, н. ў 1902, яфр., загінуў 11.10.1944, пахаваны ў г. Рожан у Польшчы.

МАНЖАРАЎ Канстанцін Паўлавіч, н. ў 1910, рад. 422-га сп 170-й сд, загінуў 14.1.1945, пахаваны ў Польшчы.

МАНКЕВІЧ Анатоль Іосіфавіч, рад., загінуў 28.6.1944, пахаваны ў в. Паўлавічы Кіраўскага р-на Магілёўскай вобл.

МАНКЕВІЧ Яўген Іванавіч, н. ў 1915, рад., прапаў без вестак у сакавіку 1944.

МАНУЙЛАЎ Дзмітрый Якаўлевіч, н. ў 1901, у Чырв. Арміі з 1941, рад., загінуў 15.10.1944, пахаваны ў Літве.

МАРОЗАЎ М.В.

МАРТЫНАЎ Іван Назаравіч, н. ў 1913, у Чырв. Арміі з 1941, рад., загінуў 17.9.1944, пахаваны ў Эстоніі.

МАТРОСАЎ Сяргей Максімавіч, н. ў 1922, гв. лейт. 217-й сд, памёр ад ран 23.8.1944, пахаваны ў Польшчы.

МАХЦІН Ілья Майсеевіч, н. ў 1916, у Чырв. Арміі з 1941, рад., прапаў без вестак у жніўні 1944.

МАЦВЕЕЎ Іван Лазаравіч, н. ў 1912, у Чырв. Арміі з 1943, рад., прапаў без вестак у студзені 1941.

М.В.Марозаў.

МЕЛЬНІКАЎ Васіль Міхайлавіч, н. ў 1908, сярж. 16-га сп 102-й сд, загінуў 18.9.1944, пахаваны ў Польшчы.

МЕЛЬНІКАЎ Міхаіл Трафімавіч, н. ў 1900, загінуў у сакавіку 1944.

МЕЛЬЦАР Захар Іосіфавіч, н. ў 1922, мал. сярж. 1-га сп, загінуў 5.9.1941, пахаваны ў в. Алагатава Ленінградскай вобл.

МЕСЯНЗОЎ Іван Іванавіч, н. ў 1914, у Чырв. Арміі з 1941, рад., прапаў без вестак у жніўні 1944.

МІНЦОВІЧ Абрам Беньямінавіч, н. ў 1917, лейт., загінуў у 1943, пахаваны ў Чарнігаўскай вобл.

МІРОНАЎ Уладзімір Арцёмавіч, камандзір Жлобінскага знішчальнага батальёна, загінуў.

МІХАЙЛАЎ Аляксандр Аляксеевіч, н. ў 1919, лейт. 1273-га сп 60-й сд, загінуў 21.9.1944.

МІХАЙЛОЎСКІ Аляксандр Іосіфавіч, загінуў 20.10.1944 ва Усходняй Прусіі.

МІХАЙЛОЎСКІ Аркадзь Мануілавіч, н. ў 1923, рад. 40-га сп 102-й сд, загінуў 31.1.1944, пахаваны ў в. Вялікі Бор Светлагорскага р-на.

МІХАЙЛОЎСКІ Іван Дзмітрыевіч, у Чырв. Арміі з 1941, загінуў.

МІХАЙЛОЎСКІ Іван Кузьміч, н. ў 1924, рад. 434-га сп, памёр ад ран 17.10.1944, пахаваны ў Польшчы.

МІХАЙЛОЎСКІ Мікалай Аўрамавіч, н. ў 1907, мал. лейт., прапаў без вестак у жніўні 1941.

МІХАЙЛОЎСКІ Станіслаў Антонавіч, рад., памёр ад ран 28.3.1944, пахаваны ў в. Антонаўка Кароткавіцкага сельсавета Жлобінскага р-на.

МІХАЙЛОЎСКІ Якаў Якаўлевіч, н. ў 1912, у Чырв. Арміі з 1938, ст. сярж. 4-й гв. зптбр, загінуў 2.3.1944 пры фарсіраванні Дняпра, пахаваны ў в. Новы Быхаў Быхаўскага р-на Магілёўскай вобл.

МІШЧАНКА Уладзімір Вітальевіч, у Чырв. Арміі з 1941, рад., загінуў 11.12.1941, пахаваны ў в. Вусце Ламаносаўскага р-на Ленінградскай вобл.

МОДЭЛЕЎ Лазар Давыдавіч, н. ў 1921, загінуў у 1945.

МОДЭЛЕЎ Сямён Давыдавіч, н. ў 1923, загінуў.

МОХАРАЎ Васіль Паўлавіч, у Чырв. Арміі з 1941, рад., хімік, прапаў без вестак 7.12.1943 каля в. Боршчаў Радамышльскага р-на Жытомірскай вобл.

МОХАРАЎ Іосіф Яфрэмавіч, н. ў 1921, у Чырв. Арміі з 1940, загінуў.

МОХАРАЎ Міхаіл Паўлавіч, н. ў 1910, загінуў.

МУРЗІН Кузьма Кузьміч, ст. палітрук, загінуў.

МЯДЗВЕДЗЕЎ Дзмітрый Іванавіч, н. ў 1909, лейт. 243-га гв. ап, прапаў без вестак у жніўні 1944.

МЯДЗВЕДЗЕЎ Іван Платонавіч, н. ў 1908, рад., прапаў без вестак у чэрвені 1941.

МЯДЗВЕДЗЕЎ Пімен Харытонавіч, н. ў 1905, рад. 470-га сп 194-й сд, прапаў без вестак 14.1.1945.

МЯТЛІЦКАЯ Ганна Міхайлаўна, памерла ад ран 4.4.1944.

МЯТЛІЦКАЯ Людміла Міхайлаўна, памерла ад ран 28.3.1944.

МЯЦЕЛІЦА Лазар Іосіфавіч, н. ў 1912, у Чырв. Арміі з 1941, рад., загінуў у 1941.

НАХМАКОВІЧ Рувім Аронавіч, н. ў 1921, рад., прапаў без вестак у снежні 1941.

НІКАЛАЕВА Зінаіда Платонаўна, н. ў 1925, падпольшчыца, у Чырв. Арміі з 1943, рад., загінула ў 1944.

НІКІТКОЎ Анатоль Пракопавіч, н. ў 1918, мал. сярж. 965-га сп 274-й сд, загінуў 26.10.1943, пахаваны ў Дубровенскім р-не Віцебскай вобл.

НОВІКАЎ Дзмітрый Сямёнавіч, н. ў 1913, рад. 30-га сп 102-й сд, загінуў 24.8.1944, пахаваны ў Польшчы.

НЯХАМКІН Мотэль, н. ў 1918, загінуў.

НЯХАМКІН Рыгор Рыгоравіч, н. ў 1915, загінуў.

ОКУНЬ Мату Шаевіч, н. ў 1922, загінуў 4.1.1943, пахаваны ў Валгаградскай вобл.

ОКУНЬ Мотэль, н. ў 1922, у Чырв. Арміі з 1941, прапаў без вестак.

ОКУНЬ Рыгор Яўхімавіч, н. ў 1925, рад., памёр ад ран у кастрычніку 1944, пахаваны ў Венгрыі.

ОКУНЬ Цалер Шаевіч, загінуў.

ОКУНЬ Шая Аронавіч, н. ў 1898, рад., памёр ад ран 22.2.1944, пахаваны ў г. Ноўгарад.

ПАГОСТКІН Матус Сіманавіч, н. ў 1923, у Чырв. Арміі з 1940, ст. лейт. 254-й сд, загінуў 8.2.1942, пахаваны ў Ленінградскай вобл.

ПАДГОРЦАЎ Рыгор Міхайлавіч, н. ў 1914, у Чырв. Арміі з 1941, рад. 1188-га сп 357-й сд, загінуў 19.3.1942, пахаваны на Мантураўскіх хутарах Аленінскага р-на Цвярской вобл.

ПАНЬКОЎ Мікалай Мікалаевіч, н. ў 1915, рад. 170-й сд, памёр ад ран 20.3.1945 ва Усходняй Прусіі.

ПАРТНОЙ Самуіл Хаймавіч, н. ў 1912, рад., прапаў без вестак у снежні 1941.

ПАЎЛАЎ Уладзімір Мікалаевіч, н. ў 1924, у Чырв. Арміі з 7.2.1942, рад., загінуў 10.4.1943.

ПАШКОЎСКІ Валянцін Лук'янавіч, у Чырв. Арміі з 1941, сярж. 166-га сп, памёр ад ран 19.9.1943, пахаваны ў в. Селідаўка Днепрапятроўскай вобл.

ПАШКОЎСКІ Іван Іванавіч, н. ў 1925, у Чырв. Арміі з 1943, рад. 1316-га сп 17-й сд, памёр ад ран 5.9.1944, пахаваны ў Польшчы.

ПАШКОЎСКІ Лаўрэнцій Фёдаравіч, н. ў 1907, рад., загінуў 12.2.1945 ва Усходняй Прусіі.

ПЕРЧЫКАЎ Барыс Пяльцавіч, н. ў 1918, у Чырв. Арміі з 1941, старш., загінуў пад Прохараўкай Белгародскай вобл. ў жніўні 1943.

ПЕСІН Матус Рыгоравіч, н. ў 1912, загінуў.

ПЕСІН Пётр, н. ў 1925, загінуў.

ПЕЧУРЫХІН Васіль Сцяпанавіч, н. ў 1907, рад., прапаў без вестак у жніўні 1944.

ПЕЧУРЫХІН Віктар, загінуў.

ПЕЧУРЫХІН Рыгор, загінуў.

ПЕЧУРЫХІН Сяргей Васілевіч, у Чырв. Арміі з 1941, прапаў без вестак.

ПІЛЯЎСКІ Навум Нохімавіч, н. ў 1910, загінуў у 1944.

ПІМЯНОЎСКІ Пётр Пятровіч, загінуў.

ПІТКЕВІЧ Сяргей Апанасавіч, лейт. 930-га ап, загінуў 15.9.1942, пахаваны ў Зубцоўскім р-не Цвярской вобл.

ПЛАШКІН Г. Міхайлавіч, н. ў 1923, у Чырв. Арміі з 1941, рад., памёр ад ран 14.8.1942, пахаваны ў Баброўскім р-не Варонежскай вобл.

ПЛЕЦЯЖОЎ Рыгор Пятровіч, н. ў 1923, партызан, у Чырв. Арміі з 1943, рад., загінуў у жніўні 1944 у Эстоніі.

ПЛОТКІН Барыс Самуілавіч, н. ў 1896, у Чырв. Арміі з 1941, рад., прапаў без вестак у кастрычніку 1944.

ПЛОТКІН Барыс Шаевіч, н. ў 1922, загінуў.

ПЛОТКІН Гдаля Міхайлавіч, н. ў 1923, рад. 573-га сп, памёр ад ран 14.8.1942, пахаваны ў в. Верхнія Корыцы Бароўскага р-на Калужскай вобл.

ПЛОТКІН Ісак Шаевіч, н. ў 1912, загінуў.

ПЛОТКІН Лейба Беркавіч, н. ў 1924, загінуў.

ПЛОТКІН Леў Барысавіч, н. ў 1923, у Чырв. Арміі з 1941, рад., прапаў без вестак у верасні 1941.

ПЛОТКІН Міхаіл Іцкавіч, н. ў 1919, загінуў.

ПЛОТКІН Міхаіл Львовіч, н. ў 1925, мал. лейт., загінуў пры фарсіраванні Дзясны 10.9.1943, пахаваны ў в. Дробышава Ноўгарад-Северскага р-на Чарнігаўскай вобл.

ПЛОТКІН Мотэль Іцкавіч, н. ў 1924, мал. ваентэхнік, загінуў.

ПЛОТКІН Шмерка Іцкавіч, н. ў 1923, загінуў.

ПЛОТКІН Яўсей Барысавіч, н. ў 1923, загінуў у Германіі ў 1945.

ПЛЯВАКА Адам Емяльянавіч, н. ў 1919, рад., прапаў без вестак у маі 1945.

ПЛЯВАКА Васіль Рыгоравіч, н. ў 1924, партызан, у Чырв. Арміі з 1943, сярж., загінуў у сакавіку 1945.

ПОВАРАЎ Канстанцін Антонавіч, н. ў 1883, рад., прапаў без вестак у лютым 1944.

ПОЛЮХ Канстанцін Цімафеевіч, н. ў 1913, рад. асобнага лыжнага бат. 14-й сд, загінуў 17.8.1944, пахаваны ў Мурманскай вобл.

ПОШМАН Георгій Антонавіч, н. ў 1905, мал. лейт. 169-га сп 86-й сд, прапаў без вестак у 1942.

ПРАКАПОВІЧ Вячаслаў Станіслававіч, н. ў 1907, нач. лінейнага аддзела міліцыі г. Магілёў, памёр ад ран у в. Канстанцінава, за 18 км ад Магілёва.

ПРАКОПЧЫК Карней Архіпавіч, н. ў 1907, рад., прапаў без вестак у жніўні 1944.

ПРЖЭВАЛЬКІ Сяргей Якаўлевіч, н. ў 1926, рад. 194-й сд, загінуў 27.10.1944, пахаваны ў Польшчы.

ПРЖЭВАЛЬСКАЯ Канстанцыя Валянцінаўна, у Чырв. Арміі з 1941, прапала без вестак.

ПРЫНЦАЎ Георгій Іванавіч, н. ў 1918, лейт., загінуў у в. Казловічы Брэсцкай вобл.

ПРЫНЦАЎ Уладзімір Іванавіч, н. ў 1924, у Чырв. Арміі з 1943, рад., загінуў 19.7.1944, пахаваны ў г. Гродна.

ПУГАЧОЎ Фёдар Сямёнавіч, н. ў 1919, у Чырв. Арміі з 1939, загінуў пры абароне Кіева ў 1941.

ПУКІНСКІ Адольф Антонавіч, н. ў 1919, рад., прапаў без вестак у кастрычніку 1944.

ПУКІНСКІ Вячаслаў Антонавіч, н. ў 1914, рад., прапаў без вестак у маі 1944.

ПУШНЯКОЎ Яўген Аляксандравіч, памёр ад ран 9.4.1944.

ПЯКАРСКІ Барыс Мікалаевіч, н. ў 1923, у Чырв. Арміі з 1941, рад. 711-га сп 215-й сд, загінуў 31.8.1942, пахаваны ў в. Капыціха Ржэўскага р-на Цвярской вобл.

ПЯКАРСКІ Уладзімір Анатолевіч, н. ў 1920, у Чырв. Арміі з 1939, рад., загінуў у 1941.

ПЯКУРЫН Мікалай Цярэнцьевіч, н. ў 1921, загінуў у 1944.

ПЯЎЦОЎ Барыс, загінуў.

РАБІНОВІЧ Барыс Самуілавіч, н. ў 1919, загінуў.

РАБІНОВІЧ Мотэль Яўсеевіч, н. ў 1922, загінуў.

РАБКІН Хаім Айзікавіч, н. ў 1922, загінуў.

РАБЧАНКА Аляксандр Маркавіч, н. ў 1913, рад., прапаў без вестак у верасні 1944.

М.Л.Плоткін.

РАГАЎЦОЎ Дзмітрый Мікалаевіч, н. ў 1907, у Чырв. Арміі з 1941, рад., прапаў без вестак у жніўні 1944.

РАГІНСКІ Хаім Лейбавіч, н. ў 1923, прапаў без вестак.

РАДЗЕВІЧ Іван Аляксандравіч, у Чырв. Арміі з 1941, прапаў без вестак у жніўні 1944.

РАДЗЕВІЧ Рыгор Мікітавіч, н. ў 1899, у Чырв. Арміі з 1941, рад. 916-га сп 250-й сд, памёр ад ран 12.9.1944, пахаваны ў Польшчы.

РАДЗЕВІЧ Харытон Мікітавіч, н. ў 1909, у Чырв. Арміі з 1941, рад., прапаў без вестак у жніўні 1944.

РАМАНЕНКА Віктар, загінуў.

РАПЕЙКА Абрам Гіршавіч, н. ў 1908, супрацоўнік НКУС, загінуў.

РАПКІН Рытор, н. ў 1911, сярж., прапаў без вестак у снежні 1942.

РОГАЎ Міхаіл Маркавіч, н. ў 1924, у Чырв. Арміі з 1943, 1316-ы сп, 17-я сд, памёр ад ран 28.8.1944, пахаваны ў Польшчы.

РОТМАН Міхаіл Лазаравіч, партызан, у Чырв. Арміі з 1943, в/ч 19765, памёр ад ран 15.7.1944, пахаваны ў г. Гомель.

РОХЛІН Беня, загінуў.

РОХЛІН Навум Пятровіч, н. ў 1923, рад. 5-й гв. сд, загінуў 15.8.1942, пахаваны ў в. Дубна Цемкінскага р-на Смаленскай вобл.

РОХЛІН Сямён Майсеевіч, н. ў 1923, загінуў пры бамбёжцы ст. Варажба Сумскай вобл.

РУБАХІН Піліп Андрэевіч, н. ў 1902, у Чырв. Арміі з 1941, памёр ад ран, пахаваны ў г. Іркуцк на Амурскіх могілках.

РУБІНАЎ Іцка Абрамавіч, н. ў 1905, рад., прапаў без вестак у снежні 1941.

РУБІНШТЭЙН Шмуйла-Гесен Іосіфавіч, н. ў 1909, ст. лейт. 640-га сп, загінуў 12.8.1943, пахаваны ў в. Бакыраўка Сумскай вобл.

РУБІНШТЭЙН Яўхім Іосіфавіч, н. ў 1907, камісар 96-й сд, загінуў 9.10.1941 у Данецкай вобл.

РУТКОЎСКІ Іван Пракопавіч, н. ў 1904, у Чырв. Арміі з 1941, рад., прапаў без вестак у 1941.

РУТМАН Павел Іневеравіч, ст. лейт., памёр ад ран 8.2.1942, пахаваны на ст. Тамань.

РЫЖКОЎ Іван Сцяпанавіч, н. ў 1911, у Чырв. Арміі з 1943, рад. 470-га сп 194-й сд, памёр ад ран 28.11.1944, пахаваны ў Польшчы.

РЫЖКОЎ Мікалай Паўлавіч, н. ў 1910, у Чырв. Арміі з 1941, ст. лейт., загінуў 24.2.1943, пахаваны ў в. Юліна Луганскай вобл.

РЫЖКОЎ Яўген Купрыянавіч, н. ў 1925, рад. 1210-га сп, памёр ад ран 19.8.1944, пахаваны ў Літве.

РЫЖЫКАЎ Залман Лейбавіч, н. ў 1910, загінуў.

РЫЖЫКАЎ Іосіф Лейбавіч, н. ў 1900, загінуў.

РЫЖЫКАЎ Рахмель Лейбавіч, н. ў 1902, прапаў без вестак у 1941.

РЫЎКІН Алтэр Ісакавіч, н. ў 1918, у Чырв. Арміі з 1941, рад., прапаў без вестак у 1941.

РЫЎКІН Гейша Беньямінавіч, н. ў 1923, курсант ваенна-марскога вучылішча, загінуў у 1941 пад Санкт-Пецярбургам.

РЫЎКІН Іосіф Бенцыянавіч, н. ў 1923, загінуў.

РЫЎКІН Майсей Ісаевіч, рад. 559-га сп 191-й сд, загінуў 15.4.1944, пахаваны ў Эстоніі.

РЭВЯКОЎ Глеб Яўхімавіч, н. ў 1924, у Чырв. Арміі з 1942, сярж. 111-га сп 40-й сд, памёр ад ран 3.5.1944, пахаваны ў г. Знаменка Кіраваградскай вобл.

РЭЗЕМБАУМ Айзік Меславіч, н. ў 1922, рад. 332-й сд, загінуў 20.4.1942, пахаваны ў саўгасе «Мілавіды» Веліжскага р-на Смаленскай вобл.

РЭЗНІКАЎ Васіль Ціханавіч, н. ў 1919, сярж., прапаў без вестак у сакавіку 1942.

РЭМІСЬКА Васіль Іосіфавіч, н. ў 1922, рад. 37-й гв. сд, загінуў 20.12.1943, пахаваны ў в. Гамза Светлагорскага р-на.

РЭМІСЬКА Вера Іосіфаўна, н. ў 1923, загінула на фронце.

РЭЎЗІН Іосіф Бенцыянавіч, н. ў 1922, загінуў.

РЭЎЗІН Нэух Сіманавіч, н. ў 1911, загінуў.

Г.Я.Рэвякоў.

РЭЎЗІН Шэма, н. ў 1920, загінуў.

РЭЎЗІН Яўхім Аўрамавіч, н. ў 1921, загінуў у 1944.

САВЕЛЬЕЎ Рыгор Логінавіч, н. ў 1920, ст. сярж., загінуў 11.4.1945, пахаваны ў Чэхаславакіі.

САВІЦКІ Мікалай Андрэевіч, н. ў 1925, у Чырв. Арміі з 1943, прапаў без вестак у 1943.

САВІЦКІ Міхаіл Паўлавіч, н. ў 1920, загінуў пад Варшавай.

САВІЧАЎ Кім Дамітрыевіч, рад. 75-й сбр, памёр ад ран 18.12.1942, пахаваны ў в. Ерменева Бельскага р-на Цвярской вобл.

САЖКО Міхаіл Іванавіч, н. ў 1925, рад. 1288-га сп 113-й сд, загінуў 20.10.943, пахаваны ў в. Мікалаеўка Днепрапятроўскай вобл.

САКОЛЬСКІ Міхаіл Давыдавіч, н. ў 1900, урач, загінуў у 1941.

САЛАЎЁЎ Уладзімір Эмануілавіч, н. ў 1919, рад., прапаў без вестак у маі 1944.

САЛЕГА Міхаіл Іванавіч, рад., загінуў 20.10.1943, пахаваны ў в. Нікалаеўка Днепрапятроўскай вобл.

САНУКЕВІЧ Віктар Марцінавіч, н. ў 1909, рад., загінуў у жніўні 1944.

САНУКЕВІЧ Іван Марцінавіч, н. ў 1909, рад., загінуў.

САНУКЕВІЧ Уладзімір Марцінавіч, н. ў 1912. рад., загінуў.

САНУКЕВІЧ Яўген Марцінавіч, н. ў 1928, рад., прапаў без вестак у жніўні 1944.

САНЮК Валянцін Антонавіч, н. ў 1920, 626-ы сп 151-й сд, загінуў 26.7.1944, пахаваны ў Івана-Франкоўскай вобл.

САПОЖНІКАЎ Майсей Данілавіч, н. ў 1908, рад., прапаў без вестак у жніўні 1944.

САРОКІН Міхаіл Іванавіч, н. ў 1923, у Чырв. Арміі з 1941, 755-ы сп 217-й сд, памёр ад ран 14.7.1944, пахаваны ў Польшчы.

САЧЫЎКА Рыгор Еўдакімавіч, н. ў 1907, у Чырв. Арміі з 1941, загінуў у жніўні 1944.

СВЯРДЛОЎ Яўхім Рыгоравіч, н. ў 1920, прапаў без вестак.

СВЯЦКІ Аляксандр Піліпавіч, н. ў 1920, загінуў 1.11.1943.

СІДАРЭНКА Ігнат Сяргеевіч, памёр ад ран 25.2.1945, пахаваны ў Літве.

СІДАРЭНКА Уладзімір Міхайлавіч, н. ў 1919, ст. лейт. 19-й тбр, прапаў без вестак 14.9.1943.

СІЛІНГ Рыгор Лявонцьевіч, н. ў 1914, паліторук, прапаў без вестак у 1941.

СІМАНЕНКА Барыс Аляксеевіч, рад., прапаў без вестак у жніўні 1944.

СІМАНОЎСКІ Васіль Бенцыянавіч, н. ў 1908, загінуў.

СІМАНОЎСКІ Лейба Веньямінавіч, н. ў 1909, у Чырв. Арміі з 1941, рад., прапаў без вестак у кастрычніку 1944.

СІМАНОЎСКІ Меер Беньямінавіч, н. ў 1912, прапаў без вестак.

СІМАНОЎСКІ Мордух Ізрайлевіч, н. ў 1918, ст. лейт., загінуў 1.9.1944, пахаваны ў Польшчы.

СІМАНОЎСКІ Навум Ізрайлевіч, н. ў 1922, мал. лейт., загінуў 14.1.1943 пад Валгаградам.

СІМАНОЎСКІ Рувім Хаймавіч, н. ў 1904, у Чырв. Арміі з 1942, рад., прапаў без вестак у 1944.

СІМАНОЎСКІ Уладзімір Бенцыянавіч, н. ў 1906, загінуў.

СІМКІН Шмерка Хаймавіч, н. ў 1908, у Чырв. Арміі з 1941, рад., прапаў без вестак у 1941.

СІМКІН Яфім Гдалевіч, н. ў 1921, кап., загінуў 18.8.1943, пахаваны ў п. Палявая Дзергачоўскага р-на Харкаўскай вобл.

СІНКЕВІЧ Васіль Міхайлавіч, н. ў 1919, у Чырв. Арміі з 1939, рад. 16-й тбр, памёр ад ран 1.3.1942.

СІНЯКОЎ Юрый Іосіфавіч, н. ў 1923, у Чырв. Арміі з 1941, лейт. 212-га мінп, загінуў 19.3.1945, пахаваны ў Венгрыі.

СКВАРЧЭЎСКІ Мяфодзій Сцяпанавіч, н. ў 1918, рад., прапаў без вестак у сакавіку 1944.

СКРЫННІКАЎ Фёдар Фёдаравіч, н. ў 1912, сярж., прапаў без вестак.

СЛАВІН Генадзь Шмулевіч, н. ў 1923, загінуў.

СЛАВІН Евель Ехільевіч, н. ў 1906, загінуў.

СЛАВІН Мойша Ехільевіч, н. ў 1900, загінуў.

СЛЕСАРАЎ Валянцін, загінуў.

СОНЦАЎ Уладзімір Пятровіч, н. ў 1923, партызан, у Чырв. Арміі з 1943, сярж. 314-га ап 149-й сд, памёр ад ран 16.2.1944, пахаваны ў в. Варкавічы Дубноўскага р-на Ровенскай вобл.

СОРКІН Гдаля, н. ў 1923, загінуў.

СОРКІН Ілья Львовіч, н. ў 1923, загінуў.

СОРКІН Ілья Майсеевіч, н. ў 1895, загінуў.

СОРКІН Ілья Якаўлевіч, н. ў 1924, загінуў.

Я.Г.Сімкін.

У.С.Старасценка.

СОРКІН Самсон Гдалевіч, н. ў 1923, у Чырв. Арміі з 1942, загінуў пад Валгаградам у 1943.

СТАЛЯРОЎ Віктар, н. ў 1923, рад. 1316-га сп, памёр ад ран 14.3.1945 ва Усходняй Прусіі.

СТАРАВОЙТАЎ Максім Іванавіч, н. ў 1919, у Чырв. Арміі з 1941, ст. сярж., памёр ад ран 1.1.1944, пахаваны ў г. Смаленск на Пакроўскіх могілках.

СТАРАСЦЕНКА Уладзімір Сямёнавіч, н. ў 1918, лейт., загінуў 13.4.1945 ва Усходняй Прусіі.

СТАРЦЭЎСКІ Аляксей Пятровіч, рад. 22-й асбр, прапаў без вестак 10.9.1942.

СТРЫЖАКОЎ Аляксандр Фядотавіч, кап. 131-й асобн. гв. бат. сувязі, загінуў 23.11.1944, пахаваны ў Латвіі.

СТУПАКОЎ Іван Аляксандравіч, н. ў 1921, сярж. 19-й чыгуначнай бр., загінуў 12.2.1944, пахаваны на ст. Маневіч Ковельскай чыгункі.

СУБАТОВІЧ Міхаіл Пятровіч, н. ў 1912, рад., прапаў без вестак у 1945.

СУВОРАЎ Захар Іванавіч, н. ў 1906, у Чырв. Арміі з 1941, прапаў без вестак у сакавіку 1942.

СУХАРУКАЎ Мікалай Ільіч, н. ў 1914, рад., прапаў без вестак у маі 1945.

СЯМЁНАЎ Аляксей Максімавіч, н. ў 1919, у Чырв. Арміі з 1934, кап., загінуў 12.11.1942.

ТАМКОЎ Аляксандр Іванавіч, н. ў 1917, рад., прапаў без вестак у маі 1945.

ТАМКОЎ Барыс Рыгоравіч, н. ў 1923, рад., прапаў без вестак у жніўні 1944.

ТАМКОЎ Валянцін Рыгоравіч, н. ў 1921, рад., прапаў без вестак у жніўні 1944.

ТАМКОЎ Віктар Цімафеевіч, н. ў 1906, у Чырв. Арміі з 1941, рад. 584-га сп 199-й сд, прапаў без вестак 17.2.1942 каля в. Худаярава Харкаўскай вобл.

ТАМКОЎ Ігнат Ігнатавіч, н. ў 1914, у Чырв. Арміі з 1941, рад. 147-га гв. сп 49-й гв. сд, загінуў 9.1.1943, пахаваны ў в. Куцейнікава Растоўскай вобл.

ТАМКОЎ Мікалай Іванавіч, загінуў 12.12.1942, пахаваны ў Валгаградскай вобл.

ТАМКОЎ Міхаіл Іванавіч, загінуў у 1941, пахаваны ў г. Унеча Бранскай вобл.

ТАМКОЎ Уладзімір, н. ў 1922, загінуў.

ТАРАСАЎ Барыс Мікалаевіч, н. ў 1914, у Чырв. Арміі з 1941, рад., прапаў без вестак у жніўні 1944.

ТАТАРЫНАЎ Іван Пятровіч, н. ў 1925, рад. 277-га сп 175-й сд, загінуў 30.12.1943, пахаваны ў Светлагорскім р-не Гомельскай вобл.

ТАТАРЫНАЎ Сямён Мікалаевіч, н. ў 1924, у Чырв. Арміі з 1943, рад., загінуў 4.11.1944, пахаваны ў г. Брэст.

ТКАЧОЎ Мікалай Пятровіч, н. ў 1915, у Чырв. Арміі з 1941, сярж. 124-й асбр, загінуў 1.11.1942, пахаваны ў в. Спартанаўка Валгаградскай вобл.

ТРАСЬМАКОЎ Андрэй, н. ў 1906, у Чырв. Арміі з 1941, рад., прапаў без вестак у жніўні 1944.

ТРАСЬМАКОЎ Васіль, у Чырв. Арміі з 1941, прапаў без вестак.

ТРАФІМАЎ Гаўрыла Макаравіч, н. ў 1906, у Чырв. Арміі з 1941, рад. 748-га сп 206-й сд, прапаў без вестак 13.8.1943, пахаваны ў в. Шабліна Сумскай вобл.

ТРАШЧЫНСКІ Валянцін Валянцінавіч, н. ў 1913, у Чырв. Арміі з 1941, рад., прапаў без вестак у жніўні 1944.

ТРУСЕВІЧ Ігар Іванавіч, в/ч 92887, сярж., загінуў 1.7.1944, пахаваны ў Мінску.

ТРЫГУБАЎ Аркадзь Цярэнцьевіч, н. ў 1907, ст. палітрук, загінуў 21.6.1942, пахаваны ў в. Грыдзіна Ржэўскага р-на Цвярской вобл.

ТРЫСЬМАКОЎ Васіль Цімафеевіч, н. ў 1922, загінуў.

ТРЫФАНАЎ Васіль Дзмітрыевіч, н. ў 1921, загінуў.

ТРЫФАНАЎ Васіль Ільіч, н. ў 1921, рад., прапаў без вестак у жніўні 1944.

ТРЫФАНАЎ Дзмітрый, загінуў.

ТРЫФАНАЎ Іван Ільіч, н. ў 1920, у Чырв. Арміі з 1941, ст. лейт. 467-га ап, прапаў без вестак у снежні 1941.

ТРЫФАНАЎ Рыгор Ільіч, у Чырв. Арміі з 1941, прапаў без вестак.

ТРЫФАНАЎ Сцяпан Аляксеевіч, загінуў 25.2.1945.

ТУРОК Муля Афроімавіч, н. ў 1922, у Чырв. Арміі з 1941, прапаў без вестак у 1943.

УМІНСКІ Антон Гвідонавіч, н. ў 1923, рад., прапаў без вестак у верасні 1944.

УМІНСКІ Рыгор Аляксандравіч, н. ў 1920, рад. 616-га сп 194-й сд, загінуў 13.12.1943, пахаваны ў в. Дабрагошча Жлобінскага р-на.

ФІЛІПЕНКА Уладзімір Васілевіч, п/п 45818, сярж., загінуў 3.7.1943, пахаваны ў в. Жыліна Мцэнскага р-на Арлоўскай вобл.

ФІНКІЛЬШТЭЙН Барыс Лазаравіч, н. ў 1915, у Чырв. Арміі з 1941.

ФІНКІЛЬШТЭЙН Майсей Лазаравіч, у Чырв. Арміі з 1941.

ФІШКІН Рыгор Іосіфавіч, н. ў 1911, у Чырв. Арміі з 1941, рад., прапаў без вестак у маі 1944.

ФРАДКІН Давід Лейбавіч, н. ў 1891, у Чырв. Арміі з 1941, рад., прапаў без вестак у чэрвені 1941.

ФРАНК Іосіф Абрамавіч, н. ў 1913, у Чырв. Арміі з 1941, загінуў.

ФРАНК Самуіл Самуілавіч, н. ў 1908, рад., прапаў без вестак у кастрычніку 1944.

ФРАНЦУЗАЎ Аляксей Андрэевіч, н. ў 1914, п/п 57257, рад., прапаў без вестак у кастрычніку 1944.

ФРУМІН Уладзімір Якаўлевіч, н. ў 1923, рад., прапаў без вестак у маі 1944.

ФРЫД Абрам, н. ў 1921, у Чырв. Арміі з 1941, прапаў без вестак у 1942.

ФРЭНКЕЛЬ Якаў Іосіфавіч, н. ў 1920, у Чырв. Арміі з 1941, рад., прапаў без вестак у 1945.

ХАДАРЭНКА Васіль Іванавіч, рад., загінуў 5.9.1942, пахаваны ў в. Карпаўка Гарадзішчанскага р-на Валгаградскай вобл.

ХАДАРЭНКА Георгій, н. ў 1918, загінуў.

ХАЙКІН Генадзь Іосіфавіч, н. ў 1921, у Чырв. Арміі з 1940, загінуў каля Ленінграда.

ХАНКІН Арцём Мікітавіч, рад. 680-га сп 169-й сд, загінуў 10.8.1944, пахаваны ў г.п. Воранава Гродзенскай вобл.

ХАРЧАНКА Леанід Калінавіч, н. ў 1917, лейт. 861-га ап 17-й ПА, загінуў 1.11.1943, пахаваны ў в. Чырвоны Шпіль Пятроўскага р-на Кіраваградскай вобл.

ХАСКІН Навум Аронавіч, мал. сярж., памёр ад ран 5.9.1943.

ХАТКЕВІЧ Мікалай Фёдаравіч, н. ў 1920, у Чырв. Арміі з 1940, яфр., памёр ад ран 2.5.1942.

ХІЛЬКЕВІЧ Яўтен Васілевіч, н. ў 1914, у Чырв. Арміі з 1941, рад., загінуў 21.2.1943, пахаваны ў Ленінградскай вобл.

ХМЕЛЬ Мікалай Фёдаравіч, н. ў 1907, у Чырв. Арміі з 1941, прапаў без вестак у жніўні 1944.

ХОДАРАЎ Васіль Іванавіч, у Чырв. Арміі з 1941, рад., загінуў 5.9.1942, пахаваны на хутары Пашэна Гарадзішчанскага р-на Валгаградскай вобл.

ХОЛАДЦАЎ Ісак Васілевіч, н. ў 1897, у Чырв. Арміі з 1941, гв. рад. 246-га гв. сп 82-й гв. сд, загінуў 20.8.1944, пахаваны ў Польшчы.

ХРАМАЎ Анатоль Іванавіч, н. ў 1926, рад., п/п 18905, прапаў без вестак у красавіку 1945.

ХРОМАЎ Сцяпан Рыгоравіч, н. ў 1909, загінуў 8.5.1945, пахаваны у Германіі.

ХРОМАЎ Уладзімір Феакціставіч, н. ў 1925, ст. сярж. 243-га гв. сп 84-й гв. сд, загінуў 20.10.1944 ва Усходняй Прусіі.

Р.І.Фішкін.

М.Ф.Хмель.

ХУДАРЭНКА Іван Цярэнцьевіч, н. ў 1921, рад. 362-га ап 106-й сд, памёр ад ран 8.12.1943, пахаваны ў с. Маркавічы Гомельскага р-на.

ЦЕЛЯШЭЎСКІ Навум Ісакавіч, н. ў 1904, загінуў.

ЦЁМКІН Навум Яўсеевіч, н. ў 1910, загінуў у 1942.

ЦІМОХАЎ Іван Прохаравіч, н. ў 1921, загінуў у г. Калінінград у лютым 1945.

ЦІХАНАЎ Сяргей Цярэнцьевіч, н. ў 1920, у Чырв. Арміі з 1939, лейт., загінуў 23.8.1942.

ЦІШЧАНКА Міхаіл Іванавіч, рад., п/п 45436, загінуў 25.12.1943, пахаваны ў Светлагорскім р-не Гомельскай вобл.

ЦЫПОРНЫ Афроім Шлёмавіч, н. ў 1896, прапаў без вестак.

ЦЫПОРНЫ Майсей Афроімавіч, н. ў 1924, прапаў без вестак.

ЦЫПОРНЫ Шлёма Афроімавіч, н. ў 1926, прапаў без вестак у 1944.

ЦЯРЭНЦЬЕЎ Макар Архіпавіч, н. ў 1918, прапаў без вестак у снежні 1944.

ЧАВУСІН Арон Майсеевіч, н. ў 1921, загінуў.

ЧАВУСІН Рахмель Майсеевіч, н. ў 1919, загінуў.

ЧАВУСІН Ханямоўшэ Аронавіч, н. ў 1921, у Чырв. Арміі з 1941, рад. 578-га гаўбічнага артпалка 89-й сд, загінуў 24.7.1941, пахаваны ў в. Кузміна Ярцаўскага р-на Смаленскай вобл.

ЧАДЗЕЕЎ Сцяпан Сцяпанавіч, н. ў 1919, у Чырв. Арміі з 1941, рад. 691-га сп 383-й сд, загінуў 4.4.1943, пахаваны на хут. Катлярэўскі Крымскага р-на Краснадарскага краю.

ЧАРНЕЦКІ Генадзь Восіпавіч, н. ў 1920, прапаў без вестак у снежні 1941.

ЧАРНЕЦКІ Іосіф Іосіфавіч, н. ў 1923, у Чырв. Арміі з 1941, рад., загінуў у жніўні 1941 пад Вязьмай.

ЧАРНЯЦОЎ Анатоль Нічыпаравіч, н. ў 1921, у Чырв. Арміі з 1940, пам. палітрука, загінуў 10.6.1942 у в. Аркадзьеўка Шаўчэнкаўскага р-на Харкаўскай вобл.

ЧАРТОК Мотла Аляксеевіч, н. ў 1920, рад., прапаў без вестак у чэрвені 1942.

ЧАРТОК Мотэль Лейбавіч, н. ў 1921, прапаў без вестак.

ЧАУШНІК Андрэй Максімавіч, н. ў 1910, ст. лейт., загінуў у ліпені 1944, пахаваны на ст. Партызаны Геніцкага р-на Херсонскай вобл.

ЧУРЛОЎ Іван Васілевіч, н. ў 1922, у Чырв. Арміі з 1941, рад. 561-га сп, памёр ад ран 19.3.1943, пахаваны ў станіцы Арлоўская Арлоўскага р-на Арлоўскай вобл.

ЧУХМАН Юда Хохімавіч, н. ў 1906, у Чырв. Арміі з 1941, прапаў без вестак.

ЧЫКІЛЁЎ Іван Рыгоравіч, н. ў 1915, у Чырв. Арміі з 1941, ваентэхнік 1-га рангу, загінуў

С.Ц.Ціханаў.

І.Я.Шандаровіч.

28.3.1943, пахаваны на ст. Мілерава Растоўскай вобл.

ЧЫКІЛЁЎ Мікалай Іосіфавіч, н. ў 1924, у Чырв. Арміі з 1943, прапаў без вестак у Германіі ў 1945.

ЧЫКІЛЁЎ Міна Рыгоравіч, н. ў 1921, рад. 59-га сп 85-й сд, прапаў без вестак 15.10.1944.

ЧЫКІЛЁЎ Раман Даямідавіч, н. ў 1906, у Чырв. Арміі з 1941, рад. 1343-га сп 399-й сд, загінуў 19.10.1944, пахаваны ў Польшчы.

ЧЫКІЛЁЎ Уладзімір Іосіфавіч, н. ў 1924, у Чырв. Арміі з 1943, рад. 717-га сп 170-й сд, загінуў 13.10.1944, пахаваны ў Польшчы.

ЧЫКІЛЁЎ Яўген Іосіфавіч, н. ў 1926, у Чырв. Арміі з 1944, сярж., загінуў 18.10.1944, пахаваны ў в. Гапісава Велікалуцкага р-на Пскоўскай вобл.

ЧЫСЦЯКОЎ Барыс Лявонавіч, н. ў 1921, загінуў.

ШАНДАЛАЎ Гамжэй Хаймавіч, н. ў 1913, у Чырв. Арміі з 1941, рад. 228-га сп 55-й сд, загінуў 5.5.1942, пахаваны ў Ленінградскай вобл.

ШАНДАЛАЎ Гейша Хаймавіч, н. ў 1910, у Чырв. Арміі з 1941, рад., загінуў пад Бабруйскам у 1941.

ШАНДАЛАЎ Мотэль Хаймавіч, н. ў 1904, у Чырв. Арміі з 1941, рад., прапаў без вестак.

ШАНДАЛАЎ Навум Барысавіч, н. ў 1919, загінуў.

ШАНДАЛАЎ Якаў Хаймавіч, н. ў 1907, у Чырв. Арміі з 1941, прапаў без вестак у кастрычніку 1941.

ШАНДАРОВІЧ Абрам Якаўлевіч, загінуў.

ШАНДАРОВІЧ Іосіф Якаўлевіч, н. ў 1916, чырванафлоцец Паўночнага флоту, служыў на падводнай лодцы ШЧ-401. У апошні паход лодка выйшла 12.4.1942. На базу не вярнулася.

ШАНДАРОВІЧ Меер Якаўлевіч, загінуў.

ШАРЦ Іван К., н. ў 1903, рад. 143-й сд, прапаў без вестак 7.7.1942.

М.І.Шахрай.

ШАТУНОЎ Мікалай Іванавіч, н. ў 1925, сяржант, п/п 43655, прапаў без вестак у красавіку 1945.

ШАЎЦОЎ Пётр Мікалаевіч, н. ў 1919, у Чырв. Арміі з 1941, ст. сяржант, загінуў 25.7.1942 пад Варонежам.

ШАЎЦОЎ Фама Іванавіч, н. ў 1912, рад. 763-га сп 114-й сд, прапаў без вестак 9.3.1943.

ШАЎЧУК Рыгор Марцінавіч, н. ў 1908, у Чырв. Арміі з 1941, рад., прапаў без вестак у лістападзе 1944.

ШАХРАЙ Аляксандр Іванавіч, н. ў 1917, загінуў у 1944 у Польшчы.

ШАХРАЙ Мікалай Іванавіч, н. ў 1916, загінуў у 1941.

ШКАЛЕЎ Іван Апанасавіч, н. ў 1914, ст. сяржант 53-га гв. сп 18-й гв. сд, загінуў 13.7.1943, пахаваны ў в. Мар'іна Ульянаўскага р-на Калужскай вобл.

ШКЛЯРОЎ Аляксандр Рыгоравіч, н. ў 1918, рад., загінуў 24.6.1944, пахаваны ў в. Доўгія Нівы Ленінградскай вобл.

ШКРАДАЎ Іван Рыгоравіч, н. ў 1919, у Чырв. Арміі з 1941, рад., прапаў без вестак у жніўні 1944.

ШТЭЙНБЕРГ Афроім, у Чырв. Арміі з 1941, прапаў без вестак.

ШТЭЙНБЕРГ Леў Аронавіч, прапаў без вестак.

ШУБ Рыгор Львовіч, н. ў 1897, рад. 891-га сп 189-й сд, загінуў 24.3.1943, пахаваны ў в. Красны Бор Ленінградскай вобл.

ШУЛЬГОЎ Антон, н. ў 1907, загінуў.

ШУЛЬКІН Ярухім Барысавіч, н. ў 1924, у Чырв. Арміі з 1942, рад., загінуў у 1942, пахаваны ў г. Купянск Харкаўскай вобл.

ШУМЕЙКА Георгій Антонавіч, н. ў 1923, мал. сяржант 359-й сд, загінуў 25.2.1945, пахаваны ў Германіі.

ШЧУКІН Васіль Яўгенавіч, н. ў 1914, у Чырв. Арміі з 1941, загінуў 11.6.1943, пахаваны ў п. Чырвоная Зарніца Мцэнскага р-на Арлоўскай вобл.

ШЧУКІН Мацвей Аляксандравіч, н. ў 1897, палкоўнік, камандзір 365-й сд, загінуў 10.2.1942.

ШЧУКІН Мікалай Рыгоравіч, н. ў 1918, у Чырв. Арміі з 1940, рад., прапаў без вестак у верасні 1941.

ШЧУКІН Міхаіл Якаўлевіч, н. ў 1913, у Чырв. Арміі з 1941, загінуў.

ШЧУКІН Рыгор Іванавіч, н. ў 1911, у Чырв. Арміі з 1941, прапаў без вестак.

ШЧУКІН Уладзімір Раманавіч, н. ў 1920, рад., загінуў 23.2.1942, пахаваны ў в. Баранава Лівенскага р-на Арлоўскай вобл.

ШЧУКІН Фама Іванавіч, н. ў 1921, у Чырв. Арміі з 1941, рад., прапаў без вестак у жніўні 1944.

ШЧУКІН Фёдар Дамітрыевіч, н. ў 1914, рад., прапаў без вестак у кастрычніку 1944.

ШЧУКІН Цярэнцій Паўлавіч, н. ў 1908, рад., прапаў без вестак у снежні 1944.

ШЫЛЯНКОЎ Пётр Платонавіч, рад., памёр 22.4.1944, пахаваны ў г. Варонеж на грамадзянскіх могілках.

ШЫШОЎ Аляксандр Мінавіч, н. ў 1922, гв. ст. лейт., п/п 30614, загінуў 14.12.1943, пахаваны ў в. Сяргееўка Невельскага р-на Пскоўскай вобл.

ШЭЙНКМАН Леў Сімселевіч, н. ў 1924, прапаў без вестак.

ШЭХТМАН Сімон Нафталавіч, загінуў 20.5.1942.

ЭЙНГЕЛЬМАН Янкель Восіпавіч, н. ў 1894, у Чырв. Арміі з 1941, прапаў без вестак.

ЭЛЬКІН Барыс Хаймавіч, н. ў 1919, мічман, загінуў у 1942.

ЭЛЬКІН Самуіл Яўсеевіч, н. ў 1922, у Чырв. Арміі з 1941, рад., прапаў без вестак у жніўні 1943.

ЭПШТЭЙН Гірша Алтэравіч, н. ў 1895, загінуў.

ЭПШТЭЙН Мотэль Сіманавіч, н. ў 1900, загінуў.

ЭРЭНБУРГ Барыс Захаравіч, н. ў 1907, у Чырв. Арміі з 1941, рад., памёр ад ран у лістападзе 1943.

ЭРЕНБУРГ Беньямін Лейбавіч, н. ў 1904, у Чырв. Арміі з 1941, рад., прапаў без вестак у верасні 1944.

ЭРЕНБУРГ Файвель, н. ў 1923, загінуў.

ЭСТРЫН Навум, н. ў 1919, загінуў.

ЭЦІНБУРГ Якаў Яшэлевіч, н. ў 1916, прапаў без вестак у 1941.

ЮДЭНКА Фама Андрэевіч, н. ў 1918, у Чырв. Арміі з 1941, яфр., загінуў 29.6.1941.

ЮШКЕВІЧ Мікалай Захаравіч, н. ў 1910, рад., прапаў без вестак у красавіку 1944.

ЯВАРОЎСКІ Казімір Казіміравіч, рад., прапаў без вестак у верасні 1944.

ЯГОРЧАНКА Лявонцій Васілевіч, н. ў 1910, у Чырв. Арміі з 1941, мал. лейт., прапаў без вестак 29.10.1941 каля г. Тула.

ЯКУБОЎСКІ Рыгор Фокіевіч, н. ў 1923, у Чырв. Арміі з 1941, рад., прапаў без вестак у жніўні 1944.

ЯКУБОЎСКІ Сямён, загінуў.

ЯКУБОЎСКІ Фёдар Мітрафанавіч, н. ў 1903, ст. лейт., загінуў 26.6.1942 у Крыме.

ЯЎСЕЕНКА Андрэй Васілевіч, н. ў 1905, у Чырв. Арміі з 1941, рад., загінуў 20.3.1945, пахаваны ў Германіі.

ЯЎСТРАЦКАЎ Міхаіл Сяргеевіч, н. ў 1912, у Чырв. Арміі з 1941, рад., загінуў у маі 1945.

Воіны, якія прызываліся Жлобінскім райваенкаматам і загінулі ў гады Вялікай Айчыннай вайны

АБРАМКІН Мікіта Мітрафанавіч, н. ў 1909 у Плаўскім р-не Тульскай вобл., старш., санінструктар 1283-га сп 60-й сд, загінуў 29.4.1945.

АГАПАЎ Васіль Інакенцьевіч, н. ў 1919, яфр., санінструктар 37-й гв. сд, памёр ад ран 18.2.1945, пахаваны ў Польшчы.

АКІМЦАЎ Мікалай Захаравіч, н. ў 1922, мал. лейт., лётчык 63-й аэ ВПС Ціхаакіянскага флоту, загінуў 14.8.1945 у парту Сейсін, пахаваны ў г. Уладзівасток Прыморскага краю.

АКУЛІЧ Логвін Аляксеевіч, н. ў 1919 у Гомельскай вобл., рад. 1-га дывізіёна 437-га ап, прапаў без вестак 7.10.1941.

АЛЬХОВІК Васіль Пятровіч, н. ў 1909 у Казахстане, рад. 422-га сп, памёр ад ран 5.8.1944, пахаваны ў Польшчы.

АЛЬШАНІК Іван Іванавіч, н. ў 1923 у Ясенскім сельсавеце Асіповіцкага р-на Магілёўскай вобл., яфр. 44-й сд 67-й А, памёр ад ран 24.7.1944, пахаваны ў в. Касіна Палкінскага р-на Пскоўскай вобл.

АЛЯКСАШЫН Сяргей Емяльянавіч, н. ў 1921 у с. Крыжаноўка Пясчанскага р-на Вінніцкай вобл., рад. 654-га сп 148-й сд, загінуў 15.1.1944, пахаваны ў в. Рудня Новенька Шапятоўскага р-на Хмяльніцкай вобл.

АЛЯКСЕЕЎ Васіль Нічыпаравіч, н. ў 1925 у Гомельскай вобл., рад. 188-га сп 106-й сд, загінуў 10.12.1943.

АЛЯКСЕЕЎ Іван Васілевіч, н. ў 1915 на хут. Міцькіна Падцёлкаўскага р-на Валгаградскай вобл., сярж., наводчык гарматы 391-га сп 170-й сд, памёр ад ран 12.2.1945 ва Усходняй Прусіі.

АЛЯКСЕЕЎ Міхаіл Пятровіч, н. ў 1920 у в. Бярозаўка Алексінскага р-на Тульскай вобл., рад. 948-га сп 257-й сд, прапаў без вестак 8.6.1942.

АНДРУШКІН Пётр Барысавіч, рад. 144-га сп, загінуў 29.12.1943.

АНДРУШЭНКА Іван Антонавіч, н. ў 1923 у Гомельскай вобл., рад. 118-га гв. сп 37-й гв. сд, загінуў 14.1.1944, пахаваны ў в. Казловічы Гомельскай вобл.

АНДРЫЯНАЎ Кірыла Міхайлавіч, н. ў 1915, рад. 1285-га сп 60-й сд, памёр ад ран у 491-м мсб 20.9.1944, пахаваны ў Польшчы.

АНТОНАЎ Пімен Усцінавіч, н. ў 1905 у в. Хімы Рагачоўскага р-на Гомельскай вобл., прапаў без вестак у лютым 1944.

АНТОНАЎ Рыгор Фёдаравіч, н. ў 1914 у г. Новасібірск, мал. сярж., тэлефаніст 391-га сп 170-й сд, загінуў 4.2.1945 ва Усходняй Прусіі.

АНТОНЕНКА Пётр Фролавіч, н. ў 1907 у с. Камароўка Руднянскага р-на Смаленскай вобл., сярж., кам. аддз. 413-га сп 73-й сд, загінуў 18.3.1945 ва Усходняй Прусіі.

АНТОНЕНКА Фёдар Аляксеевіч, н. ў 1907, сярж., кам. узвода 1099-га сп 326-й сд, загінуў 20.8.1942, пахаваны ў в. Калодзезы Сухініцкага р-на Калужскай вобл.

АНТУШЭВІЧ Антон Іванавіч, н. ў 1922 у в. Антушы Рагачоўскага р-на Гомельскай вобл., рад., прапаў без вестак у верасні 1944.

АНЮКОЎ Аляксандр Васілевіч, н. ў 1924 у в. Ліскі Рагачоўскага р-на Гомельскай вобл., рад., прапаў без вестак у лютым 1945.

АРЛОЎ Дзмітрый Міхайлавіч, н. ў 1923 у Гомельскай вобл, рад. 260-й ашр, загінуў 27.2.1944, пахаваны ў в. Чыстыя Лужы Калінкавіцкага р-на Гомельскай вобл.

АРТЫШ Мікалай Гардзеевіч, н. ў 1913 у г. Бранск, рад. 1285-га сп 60-й сд, загінуў 14.1.1945, пахаваны ў Польшчы.

АРХІПЕНКА Канстанцін Аляксеевіч, н. ў 1916 у Гомельскай вобл., рад. 78-га гв. сп 25-й гв. сд, загінуў 21.1.1943, пахаваны ў с. Гаршэчнае Курскай вобл.

АСАДЧЫ Аляксандр Апанасавіч, н. ў 1922, рад., прапаў без вестак у студзені 1944.

АСЛАНЬЯН Сахацеш, н. ў 1897 у Арменіі, рад. 1348-га сп, памёр ад ран 19.9.1944, пахаваны ў Брэсцкай вобл.

АСТАНЕНКА Сямён Рыгоравіч, н. ў 1901 у в. Малашкавічы Гомельскай вобл., рад., загінуў 28.2.1944.

АЎДЗЕЕЎ Іван Пракопавіч, н. ў 1920 у в. Чэрвіна Віцебскай вобл., рад. 7-га аднаўленчага чб

29-й чбр., прапаў без вестак каля г. Луганск 12.7.1942.

АЎЛАСЕВІЧ Уладзімір Іванавіч, н. ў 1896, лейт. 124-га сп 315-й сд, загінуў 8.4.1944, пахаваны ў саўгасе Інгіз Краснаперакопскага р-на, Крым.

АЎРЫЦЭВІЧ Іван Іванавіч, н. ў 1906 у г. Гомель, старш. радыст 6-га сп 49-й мбр 127-га тк, памёр ад ран 18.1.1945, пахаваны ў г. Есентукі.

АШМЯНСКІ Уладзімір Вікенцьевіч, н. ў 1923 у в. Салтанаўка Буда-Кашалёўскага р-на Гомельскай вобл., рад. 187-га сп 106-й сд, прапаў без вестак у 1945.

БАБКІН Мікалай Іванавіч, н. ў 1911 у Днепрапятроўскай вобл., рад. 229-й асбр, памёр ад ран 15.5.1943, пахаваны ў с. Аляксандраўка Красналіманскага р-на Данецкай вобл.

БАГАЧУК Ціхан Лукіч, н. ў 1905 у в. Пясчаная Адэскай вобл., рад., прапаў без вестак у чэрвені 1944.

БАЙЦОЎ Іван Яфімавіч, н. ў 1920 у Гомельскай вобл., мал. лейт. 162-га ап 43-й сд, загінуў 24.1.1944, пахаваны ў в. Пульева Ленінградскай вобл.

БАЛАМАЧЭНКА Мікалай Мартынавіч, н. ў 1916 у г. Гомель, рад. 28-га зап, прапаў без вестак 8.11.1941.

БАЛАХОНАЎ Павел Іванавіч, н. ў 1907 у в. Рыскова Рагачоўскага р-на Гомельскай вобл., рад., загінуў 16.8.1942.

БАЛЯНКОВА Марыя Паўлаўна, рад., прапала без вестак у студзені 1944.

БАНДАРЭНКА Васіль Іванавіч, н. ў 1916 у с. Малая Супоеўка Кіеўскай вобл., сярж., кам. аддз., прапаў без вестак у маі 1944.

БАНДАРЭНКА Дзмітрый Сцяпанавіч, н. ў 1912, прапаў без вестак у 1941.

БАНДАРЭНКА Уладзімір Сцяпанавіч, н. ў 1924, рад. 202-га сп 68-й сд, загінуў 11.11.1943, пахаваны ў Кіеўскай вобл.

БАНДАРЭНКА Ціхан Фёдаравіч, н. ў 1914 у Гомельскай вобл., рад. 238-га сп 186-й сд, загінуў 24.2.1944, пахаваны ў в. Вялікі Лес Быхаўскага р-на Магілёўскай вобл.

БАРАВІКОЎ Ілья Карпавіч, рад., прапаў без вестак у жніўні 1944.

БАРАНАЎ Іван Сямёнавіч, н. ў 1907 у Буда-Кашалёўскім р-не Гомельскай вобл., прапаў без вестак у студзені 1942.

БАРАНЦАЎ Віктар Піліпавіч, н. ў 1923 у в. Торбінскае Тутаеўскага р-на Яраслаўскай вобл., мал. сярж., кам. аддз. 391-га сп 170-й сд 48-й А, загінуў 17.10.1944, пахаваны ў Польшчы.

БАРЗОЎ Цімафей Піліпавіч, н. ў 1913 у Магілёўскай вобл., ст. сярж., кам. гарматы 69-га зптад 62-й гв. сд, загінуў 21.7.1943, пахаваны ў Ізюмскім р-не Харкаўскай вобл.

БАРЧУК Іван Якаўлевіч, н. ў Мінскай вобл., мал. лейт. 656-га сп, загінуў 28.11.1942, пахаваны ў Валгаградскай вобл.

БАТУРЫН Цімафей Яфімавіч, н. ў 1902, рад. 1088-га сп 323-й сд, загінуў 1.3.1944.

БАХАРАЎ Міхаіл Сяргеевіч, н. ў 1924, рад. 47-й мбр, памёр ад ран 8.2.1945 ва Усходняй Прусіі.

БЕЦІКАЎ Васіль Васілевіч, н. ў 1916, прапаў без вестак у снежні 1944.

БОБІКАЎ Рыгор Рыгоравіч, н. ў 1903 у г. Уладзімір, рад., прапаў без вестак у 1945.

БОЕЎ Іван Фёдаравіч, н. ў 1914 у Астрагожскім р-не Варонежскай вобл., ст. лейт., кам. роты 509-га тб 235-й атбр, загінуў 14.12.1942, пахаваны ў Валгаградскай вобл.

БОНДАРАЎ Павел Парамонавіч, н. ў 1919 у г. Валгаград, сярж., прапаў без вестак у красавіку 1944.

БУГАЁЎ Піліп Раманавіч, н. ў 1910, рад. 1281-га сп 47-й А, памёр ад ран 16.9.1944, пахаваны ў Польшчы.

БУРАКОЎ Фёдар Арцёмавіч, н. ў 1912, рад., прапаў без вестак у студзені 1944.

БЯГАНСКІ Якаў Самуілавіч, н. ў 1898 у г. Даўгаўпілс, Латвія, рад., прапаў без вестак у лістападзе 1944.

БЯЛОЎ Мікіта Якаўлевіч, н. ў 1899 у Светлагорскім р-не Гомельскай вобл., прапаў без вестак у верасні 1944.

БЯССОНАЎ Дзмітрый Васілевіч, н. ў 1909 у г. Ніжні Ломаў Пензенскай вобл., старш., пам. кам. ўзвода 391-га сп 170-й сд, загінуў 18.1.1945, пахаваны ў Польшчы.

ВАВЕРУС Гаўрыіл Адамавіч, н. ў 1900 у г. Талачын Віцебскай вобл., рад., прапаў без вестак у верасні 1944.

ВАРАЖУН Сава Тарасавіч, н. ў 1913 у Рэчыцкім р-не, прапаў без вестак у маі 1945.

ВАРАКСІН Пётр Піліпавіч, н. ў 1914 у с. Дубрава Кіраўскай вобл., рад. 277-га зп, прапаў без вестак у жніўні 1942.

ВАРНАЎСКІ Кузьма Пятровіч, н. ў 1911 у с. Пакроўка Валгаградскай вобл., рад. 413-га сп 73-й сд, загінуў 6.9.1944, пахаваны ў Польшчы.

ВАРСОБА Пётр Ігнатавіч, н. ў 1920 у Брагінскім р-не Гомельскай вобл., рад. 13-й ашр 218-га сп 80-й сд, загінуў 14.1.1944, пахаваны ў в. Басіна Ленінградскай вобл.

ВАСКЕВІЧ Уладзімір Васілевіч, н. ў 1910 ва Ушацкім р-не Віцебскай вобл., рад., прапаў без вестак у верасні 1944.

ВЕРАМЕЕВІЧ Аляксандр Ільіч, н. ў 1921 у Гомельскай вобл., старш., кам. аддз., прапаў без вестак 25.9.1943.

ВЕСЯЛОЎ Сяргей Васілевіч, н. ў 1910 у Іванаўскай вобл., мал. сярж., прапаў без вестак 3.9.1941.

ВІДЗЯНКОЎ Васіль Лявонавіч, н. ў 1912, рад. 860-га сп 283-й сд, загінуў 1.3.1944, пахаваны ў в. Дзедава Быхаўскага р-на Магілёўскай вобл.

ВІНТОЎ Уладзімір Пятровіч, н. ў 1924 у Гомельскай вобл., рад. 247-га гв. сп 84-й гв. сд, загінуў 4.2.1945 ва Усходняй Прусіі.

ВІТ Мікалай Ігнатавіч, н. ў Гомельскай вобл., рад., загінуў 17.2.1945, пахаваны ў Польшчы.

ВОЛКАЎ Якаў Сяргеевіч, рад., сапёр, прапаў без вестак 6.11.1941.

ВОРАЧКІН Лаўрэнцій Андрэевіч, н. ў 1908 у в. Лучын Рагачоўскага р-на Гомельскай вобл., рад., прапаў без вестак у маі 1944.

ВЯЛІЧКА Кузьма Сяргеевіч, н. ў 1909 у в. Скубл Кіраваградскай вобл., сярж., прапаў без вестак у сакавіку 1944.

ВЯЛІЧКА Сямён Сяргеевіч, н. ў 1909, рад., прапаў без вестак у сакавіку 1944.

ВЯТРОЎ Пётр Цімафеевіч, н. ў 1915 у в. Міхайлаўка Арлоўскай вобл., рад. 1314-га сп 1-й сбр, памёр ад ран 24.9.1944, пахаваны ў Польшчы.

ГАБРОЎ Мацвей Пахомавіч, н. ў 1915 у Буда-Кашалёўскім р-не Гомельскай вобл., рад., прапаў без вестак у верасні 1944.

ГАЙСЕНКА Уладзімір Іванавіч, н. ў в. Сенажаткі Рагачоўскага р-на Гомельскай вобл., ваенурач 2-га ранга, загінуў 19.8.1943, пахаваны ў с. Светаплаўка Лебядзінскага р-на Сумскай вобл.

ГАЛАВІН Кузьма Сцяпанавіч, н. ў 1910, рад., памёр ад ран 19.11.1943, пахаваны ў в. Хамінка Лоеўскага р-на Гомельскай вобл.

ГАЛАГАНАЎ Іван Паўлавіч, н. ў 1922, сярж. 6-й мбр., загінуў 28.3.1943, пахаваны ў в. Навасёлаўка Растоўскай вобл.

ГАЛІКСКІ Ігнат Рыгоравіч, н. ў 1919 у Арлоўскай вобл., рад. 687-га ап, памёр ад ран 27.10.1943, пахаваны ў г. Махачкала, Дагестан.

ГАЛЬКО Мікалай Трафімавіч, н. ў 1916 у в. Галькі Бешанковіцкага р-на Віцебскай вобл., рад., прапаў без вестак у верасні 1944.

ГАНГАЛАЎ Баляслаў Андрэевіч, н. ў 1909 у с. Вербы Кіеўскай вобл., рад., прапаў без вестак у верасні 1944.

ГАРКУШЭНКА Мікалай Лявонавіч, н. ў 1914 у г. Мінск, рад., прапаў без вестак у студзені 1944.

ГАРЭЛІК Рыгор Трафімавіч, н. ў 1920, мал. сярж., прапаў без вестак 31.3.1943.

ГАЎРЫЛАЎ Амбросій Іванавіч, н. ў 1915, прапаў без вестак у чэрвені 1944.

ГЕРАСІМЧУК Сяргей Сцяпанавіч, н. ў 1911 на хут. Вакоўня Бабруйскага р-на Магілёўскай вобл., рад., прапаў без вестак у верасні 1944.

ГЛАДЫШАЎ Міхаіл Піліпавіч, н. ў 1919 у в. Воўкава Віцебскай вобл., сярж., кам. аддз. 674-га сп 150-й сд, загінуў 8.12.1942, пахаваны ў в. Агібалава Бельскага р-на Цвярской вобл.

ГЛЫБАЎСКІ Рыгор Антонавіч, н. ў 1910, рад., прапаў без вестак у сакавіку 1944.

ГОВАР Анісім Харытонавіч, н. ў 1902, рад., прапаў без вестак у снежні 1944.

ГОЛУБ Якаў Раманавіч, н. ў 1919 у Навасёлкаўскім сельсавеце Пухавіцкага р-на Мінскай вобл., 252-і зап, прапаў без вестак у жніўні 1941.

ГОРАНАЎ Міхаіл Ігнатавіч, н. ў 1919, тэхнік-інтэндант 2-га ранга, заг. справаводствам 188-га зенап Заходняга фронту, памёр ад ран 27.7.1941, пахаваны ў г. Вязьма Смаленскай вобл.

ГРУШКО Рыгор Канстанцінавіч, н. ў 1925, рад. 10-й дыв. НКУС, памёр ад ран 27.9.1942, пахаваны ў в. Царава Ленінскага р-на Валгаградскай вобл.

ГРЫГАРОВІЧ Павел Фёдаравіч, н. ў 1924 у Кіраўскім р-не Магілёўскай вобл., рад. 717-га сп 170-й сд 48-й А, загінуў 24.10.1944, пахаваны ў Польшчы.

ГРЫНЬКОЎ Мікалай Міхайлавіч, н. ў 1911 у в. Наваробск Клімаўскага р-на Бранскай вобл., рад., прапаў без вестак у верасні 1944.

ГУЛЯЕЎ Міхаіл Міхайлавіч, н. ў 1912 у Гомельскай вобл., кап., нам. кам. батальёна 939-га сп 259-й сд, загінуў 20.10.1943, пахаваны ў Васільеўскім р-не Запарожскай вобл.

ГУЛЯКЕВІЧ Іван Пятровіч, н. ў 1911 у в. Гарадок Пухавіцкага р-на Мінскай вобл., рад., прапаў без вестак у верасні 1944.

ГУТНІКАЎ Мікалай Васілевіч, н. ў 1919 у в. Варварына Буда-Кашалёўскага р-на Гомельскай вобл., прапаў без вестак у верасні 1944.

ДАГОДЗЬКІН Мікалай Піліпавіч, н. ў 1925 у Гомельскай вобл., рад., прапаў без вестак у лютым 1944.

ДАМАНСКІ Мікалай Казіміравіч, н. ў 1908 у г. Мазыр Гомельскай вобл., рад., п/п 93779, прапаў без вестак у верасні 1945.

ДАРАФЕЕЎ Сцяпан Ганеевіч, н. ў 1922, яфр. 109-га сп 37-й сд, загінуў 3.2.1945, пахаваны ў Польшчы.

ДЗЕМБІЦКІ Васіль Аляксандравіч, н. ў 1914, рад., прапаў без вестак у студзені 1944.

ДЗЕМІДОВІЧ Іван Сяргеевіч, н. ў 1906 у г. Слуцк Мінскай вобл., рад., прапаў без вестак у верасні 1944.

ДЗЕМЯЦЕЙ Васіль Васілевіч, н. ў 1922 у Барысаўскім р-не Мінскай вобл., лейт., ст. фельчар, Паўночны флот, памёр ад ран 6.5.1943, пахаваны ў г. Палярны Мурманскай вобл.

ДЗІЧКОЎСКІ Мікалай Львовіч, н. ў 1905 у в. Міхейкі Слуцкага р-на Мінскай вобл., рад., прапаў без вестак у жніўні 1944.

ДЗЯДКОЎ Павел Якаўлевіч, рад. 338-га сп, памёр ад ран 12.4.1944, пахаваны ў в. Таўстыкі Жлобінскага р-на.

ДОРАХАЎ Мікалай Мікалаевіч, памёр ад ран 25.3.1944.

ДУДАРАЎ Іван Якаўлевіч, н. ў 1922, рад., загінуў 27.6.1944, пахаваны ў в. Ала Светлагорскага р-на Гомельскай вобл.

ДУНІН Ілья Фёдаравіч, н. ў 1902 у в. Каляеўка Тульскай вобл., гв. рад. 113-га гв. сп 38-й гв. сд, загінуў 15.10.1944, пахаваны ў Польшчы.

ЕМЯЛЬЯНАЎ Рыгор Ісімавіч, н. ў 1925, сярж., санітар, памёр ад ран 14.2.1944, пахаваны ў в. Тапорына Віцебскай вобл.

ЕЎТУШЭНКА Дзмітрый Міхайлавіч, н. ў 1913 у в. Людзінаўка Оўручскага р-на Жытомірскай вобл., рад., прапаў без вестак у верасні 1944.

ЖЫЛЬНІН Фёдар Васілевіч, н. ў 1902 у Самарскай вобл., гв. рад. 196-га гв. сп 67-й гв. сд, загінуў 5.3.1945, пахаваны ў Латвіі.

ЖАРЫН Антон Рыгоравіч, н. ў 1920, рад., прапаў без вестак у жніўні 1944.

ЖОЛТАК Іосіф Маркавіч, н. ў 1920 у в. Сенажаткі Рагачоўскага р-га Гомельскай вобл., рад., прапаў без вестак у верасні 1944.

ЖОЛУДЗЕЎ Павел Андрэевіч, н. ў 1918 у г. Бярдзянск Запарожскай вобл., рад., прапаў без вестак у жніўні 1944.

ЖУКАЎ Ягор Паўлавіч, н. ў 1912, рад., прапаў без вестак у маі 1944.

ЖУКОЎСКІ Павел Міхайлавіч, н. ў 1926 у в. Шупейкі Светлагорскага р-на Гомельскай вобл., рад. 1322-га сп 413-й сд, памёр ад ран 10.10.1944, пахаваны ў Польшчы.

ЖУКОЎСКІ Яфім Міхайлавіч, н. ў 1910 у Гомельскай вобл., рад. 256-га сп 30-й сд, прапаў без вестак 26.8.1943.

ЗАБУРУНОЎ Іван Мацвеевіч, н. ў 1899 у с. Рыбінка Камышынскага р-на Валгаградскай вобл., рад., прапаў без вестак у верасні 1944.

ЗАЙЦАЎ Анісім Пятровіч, н. ў 1907 у в. Горадна Смаленскай вобл., прапаў без вестак у красавіку 1945.

ЗАХАРАНКАЎ Харытон Стафанавіч, н. ў 1893 у в. Верашковічы Смаленскай вобл., рад., прапаў без вестак у красавіку 1944.

ЗАХАРЧАНКА Мікалай Філімонавіч, н. ў 1921 у Катоўскім р-не Адэскай вобл., рад. 213-й ашр 5-й А, загінуў 6.3.1945, пахаваны ў Польшчы.

ЗГУРСКІ Уладзімір Мікалаевіч, н. ў 1919, сярж., памёр ад ран 18.1.1945.

ЗІНЬКЕВІЧ Уладзімір Маркавіч, н. ў 1914, кам. аддз. сувязі, памёр ад ран 31.3.1945, пахаваны ў Венгрыі.

ЗЭКАЎ Ягор Андрэевіч, н. ў 1907 у с. Шаўчэнка Арэнбургскай вобл., рад., прапаў без вестак у красавіку 1944.

ІВАНОЎ Сцяпан Васілевіч, н. ў 1906, рад. 581-га сп, памёр ад ран 6.10.1943, пахаваны ў с. Белацаркоўка Запарожскай вобл.

ІВАШКОЎ Віктар Мікалаевіч, н. ў 1926 у пас. торфазавода «Бальшавік» Гомельскай вобл., рад. 133-га сп, памёр ад ран 7.10.1944, пахаваны ў Польшчы.

ІГНАЦЕНКА Яўхім Емяльянавіч, н. ў 1907 у Палтаўскай вобл., рад., прапаў без вестак у красавіку 1944.

ІЛЬІН Фёдар Натанавіч, н. ў 1917, рад., загінуў 25.4.1942, пахаваны ў Маскоўскай вобл.

ІСАЕНКА Марыя Іванаўна, памерла ад ран 29.3.1944.

ІСАЕЎ Васіль Іванавіч, н. ў 1924 у в. Купрына Карачаўскага р-на Бранскай вобл., рад. 1316-га сп 17-й сд, памёр ад ран 15.9.1944, пахаваны ў Польшчы.

ІСМАІЛАЎ Курбан Курбанавіч, н. ў 1907 у Агульскім р-не, Дагестан, сярж., кам. аддз. 1348-га сп 399-й сд, загінуў 14.1.1945, пахаваны ў Польшчы.

КАВАЛЁЎ Аляксей Іванавіч, н. ў 1916 у в. Крутабярозка Навазыбкаўскага р-на Бранскай вобл., мал. сярж., кам. аддз. 17-й чбр, загінуў 1.8.1943.

КАВАЛЁЎ Павел Рыгоравіч, н. ў 1903 у Екацярынбургскай вобл., рад. 119-га сп, памёр ад ран 23.6.1944, пахаваны на Піскароўскіх могілках у г. Санкт-Пецярбург.

КАВАЛЁЎ Парфен Мацвеевіч, н. ў 1905 у Рагачоўскім р-не Гомельскай вобл., рад. 880-га сп 189-й сд, загінуў 25.2.1944, пахаваны ў в. Карпава Ленінградскай вобл.

КАВАЛЬСКІ Мікалай Антонавіч, н. ў 1905 у г. Мінск, старш., п/п 11396, прапаў без вестак у снежні 1943.

КАВАЛЬЧУК Дзям'ян Лук'янавіч, н. ў 1900 у в. Савораў Жытомірскай вобл., рад., загінуў 29.3.1944.

КАВАЛЬЧУК Мацвей Сцяпанавіч, н. ў 1895, палкоўнік, начальнік сувязі штаба А ВПС, прапаў без вестак у лістападзе 1941.

КАВАЛЬЧУК Рыгор Рыгоравіч, н. ў 1923, мал. сярж., кам. аддз. 983-га сп 253-й сд, загінуў 5.10.1943, пахаваны ў с. Ходараў Кіеўскай вобл.

КАЗАКОЎ Фёдар Ігнатавіч, н. ў 1926 у г. Бузулук Арэнбургскай вобл., гв. рад. 13-й гв. кавд, загінуў 27.3.1945, пахаваны ў Польшчы.

КАЗЛОВА Лідзія Міхайлаўна, н. ў 1921, прапала без вестак.

КАЗЛОЎ Ілья Трафімавіч, н. ў 1918, ст. лейт., нам. кам. роты 1314-га сп 17-й сд, загінуў 15.1.1943, пахаваны ў в. Бязменава Цемкінскага р-на Смаленскай вобл.

КАЗЛОЎ Майсей Цітавіч, н. ў 1901, рад. 217-й сд, памёр ад ран 5.2.1944, пахаваны ў г. Буда-Кашалёва Гомельскай вобл.

КАЗЛОЎСКІ Міхаіл Яраслававіч, н. ў 1911 у в. Омельская Слабодка Бабруйскага р-на Магілёўскай вобл., прапаў без вестак у 1944.

КАЗЫРЫЦКІ Іван Давыдавіч, н. ў 1919 у в. Чудня Сенненскага р-на Віцебскай вобл., лейт., кам. узвода 45-й чбр, загінуў 6.5.1945, пахаваны ў Германіі.

КАНДРАЦЬЕЎ Фёдар Іванавіч, рад., загінуў 2.1.1942, пахаваны ў в. Татарынцы Сухініцкага р-на Калужскай вобл.

КАНСТАНЦІНАЎ Уладзімір Яўсеевіч, н. ў 1921 у Гомельскай вобл., гв. ст. сярж., пам. кам. ўзвода 274-га гв. сп 27-й гв. сд, загінуў 14.10.1942, пахаваны ў Валгаградскай вобл.

КАПШЭЕЎ Іван Цярэнцьевіч, н. ў 1914 у в. Аляксееўка Чачэрскага р-на Гомельскай вобл., рад. 20-й азптбр РГК, загінуў 24.7.1944, пахаваны ў Польшчы.

КАРАСЁЎ Мікалай Мартавіч, н. ў 1921, сярж., загінуў 13.2.1943.

КАРБУТ Павел Віктаравіч, н. ў 1906 у в. Сялец Глускага р-на Магілёўскай вобл., ст. сярж., кам. аддз. 1174-га сп 348-й сд 35-га ск 3-й А, загінуў 13.7.1944, пахаваны ў Ваўкавыскім р-не Гродзенскай вобл.

КАРНІЯВЕЦ Андрэй Міхайлавіч, н. ў 1918 у Калінкавіцкім р-не Гомельскай вобл., мал. сярж., кам. аддз. 269-га сп 136-й сд, загінуў 5.7.1944, пахаваны ў Валынскай вобл.

КАРОЛЬ Мікалай Дзям'янавіч, н. ў 1911 у Гомельскай вобл., лейт., кам. узвода 1291-га сп, памёр ад ран 16.7.1944, пахаваны ў в. Ляхі Чэрыкаўскага р-на Магілёўскай вобл.

КАРОТКІ Павел Іванавіч, н. ў 1915, рад., прапаў без вестак у снежні 1943.

КАРЫНКІХ Якаў Цімафеевіч, н. ў 1909 у г. Бранск, рад., прапаў без вестак у верасні 1944.

КАСАЛАПАЎ Павел Іларыёнавіч, н. ў 1904 у в. Лукіна Плаўскага р-на Тульскай вобл., рад. 132-га сп, памёр ад ран 10.11.1944, пахаваны ў Польшчы.

КАЦ Лазар Беркавіч, н. ў 1916 у г. Барысаў Мінскай вобл., прапаў без вестак 9.8.1941.

КАЦНЭЛЬСОН Леанід Мікалаевіч, н. ў 1911 у Мінскай вобл., лейт., кам. роты 647-га сп 216-й сд, прапаў без вестак 15.8.1943.

КАЧАН Гаўрыіл Радзівонавіч, н. ў в. Бокалы Белацаркоўскага р-на Кіеўскай вобл., прапаў без вестак у жніўні 1944.

КАШНАРОЎ Кірыла Максімавіч, н. ў 1915, рад., прапаў без вестак.

КІРЭЕЎ Павел Ніканоравіч, н. ў 1925, рад. 1316-га сп 17-й сд, памёр ад ран 25.8.1944, пахаваны ў Польшчы.

КІСЕЛЬ Уладзімір Міхайлавіч, н. ў 1921 у с. Хочынь Ровенскай вобл., мал. сярж., кам. разліку 1323-га сп 415-й сд, загінуў 5.11.1944, пахаваны ў Латвіі.

КІСЯЛЁЎ Ігнат Раманавіч, н. ў 1924, рад. 354-й сд, загінуў 18.12.1943, пахаваны ў в. Карані Светлагорскага р-на Гомельскай вобл.

КІТАЙЧЫК Самуіл Барысавіч, н. ў 1904 у Бабруйскім р-не Магілёўскай вобл., рад., прапаў без вестак у жніўні 1944.

КІЦІКАЎ Цярэнцій Мацвеевіч, н. ў 1897, рад., памёр ад ран 28.4.1944, пахаваны ў г. Шапятоўка Хмяльніцкай вобл.

КЛІМАЎ Пётр Аляксеевіч, н. ў 1926 у Жукоўскім р-не Бранскай вобл., рад. 1026-га сп 260-й сд 47-й А, памёр ад ран 10.3.1945, пахаваны ў Германіі.

КЛІМОВІЧ Алег Мікітавіч, н. ў 1922 у Гомельскай вобл., рад., прапаў без вестак у 1945.

КНЯЗЮК Леанід Іванавіч, н. ў 1913 у г. Плоцк, Польшча, прапаў без вестак у жніўні 1944.

КОЗЫРАЎ Сямён Фядотавіч, н. ў 1924 у в. Велін Рэчыцкага р-на Гомельскай вобл., сярж., кам. аддз. 1312-га сп 17-й сд, прапаў без вестак 31.1.1945.

КОСТУСЕЎ Якаў Нічыпаравіч, н. ў 1925 у г. Магілёў, лейт., кам. узвода сувязі 173-га сп 90-й сд Ленінградскага фронту, загінуў 1.8.1943, пахаваны ў Ленінградскай вобл.

КОЧНЕЎ Іван Васілевіч, н. ў 1909 у в. Лізавеціна Уфімскага р-на, Башкортастан, рад., прапаў без вестак у снежні 1944.

КРАЎЧАНКА Пётр Іванавіч, н. ў 1923 у г. Харкаў, рад. 1285-га сп, памёр ад ран у 491-м амсб 60-й сд.

КУКУШКІН Пётр Іванавіч, н. ў 1911 у г. Вязьма Смаленскай вобл., прапаў без вестак у ліпцападзе 1944.

КУЛАБНЕЎ Пётр Пятровіч, н. ў 1926 у в. Любахна Дзяцькаўскага р-на Бранскай вобл., сярж., кам. аддз. 487-га сп 143-й сд, загінуў 8.2.1945, пахаваны ў Германіі.

КУЛАГА Аляксей Андрэевіч, н. ў 1923 у в. Бабічы Рэчыцкага р-на Гомельскай вобл., ст. сярж., разведчык 1046-га ап, загінуў 21.1.1944, пахаваны ў Польшчы.

КУЛІК Пётр Міхайлавіч, н. ў 1901 у Гомельскай вобл., сярж., прапаў без вестак у красавіку 1944.

КУЛЯШОЎ Пётр Кандратавіч, н. ў 1912, рад., прапаў без вестак у студзені 1944.

КУТОЎ Васіль Сямёнавіч, н. ў 1926. рад., прапаў без вестак у верасні 1944.

КУЦЫН Пётр Рыгоравіч, н. ў 1904 у в. Міхайлава Слабада Раменскага р-на Маскоўскай вобл., рад. 413-га сп 73-й сд, загінуў 17.2.1945 ва Усходняй Прусіі.

КУШНЯРОЎ Кірыла Максімавіч, н. ў 1915, радавы.

ЛАВЕЦКІ Сцяпан Лаўрынавіч, н. ў 1910 у г. Гомель, рад., прапаў без вестак у жніўні 1944.

ЛАЛЕЦІН Мікалай Паўлавіч, н. ў 1917 у г. Батумі, Грузія, рад., прапаў без вестак у жніўні 1944.

ЛАСОЦКІ Мікалай Аркадзевіч, н. ў 1923, рад., загінуў 17.3.1942.

ЛЕБЕДЗЕЎ Міхаіл Самойлавіч, н. ў 1912, рад. 103-га сп 85-й сд, загінуў 21.7.1944, пахаваны ў в. Перавоз Астроўскага р-на Пскоўскай вобл.

ЛІВАДАРУ Дзмітрый Іванавіч, н. ў 1924 у Гомельскай вобл., рад., памёр ад ран 19.1.1945, пахаваны ў Польшчы.

ЛІНЁЎ Сяргей Васілевіч, н. ў 1907, рад. 1345-га сп 399-й сд, загінуў 16.1.1945, пахаваны ў Польшчы.

ЛІННІКАЎ Фёдар Лявонавіч, н. ў 1908 у Гомельскай вобл., рад., прапаў без вестак у снежні 1943.

ЛІПНІЦКІ Мамерт Альбертавіч, н. ў 1900, рад., прапаў без вестак у лістападзе 1944.

ЛІСІЧОНАК Рыгор Сцяпанавіч, н. ў 1912 у в. Нядаль Барысаўскага р-на Мінскай вобл., сярж., прапаў без вестак у кастрычніку 1944.

ЛОМАЎ Васіль Фёдаравіч, н. ў 1910 у в. Ніжні Чуеў Мучкапскага р-на Тамбоўскай вобл., рад., прапаў без вестак у кастрычніку 1944.

ЛУЗІНАЎ Міхаіл Аляксандравіч, н. ў 1925 у Кірылаўскім р-не Валагодскай вобл., рад., загінуў 16.2.1945.

ЛЫСЯКОЎ Сямён Піліпавіч, н. ў 1917 у в. Кунтараўка Веткаўскага р-на Гомельскай вобл., ст. сярж., наводчык 45-га сп 129-й сд, загінуў 29.6.1944, пахаваны ў в. Панюшкавічы Бабруйскага р-на Магілёўскай вобл.

ЛЯВОНЕНКА Іван Міхайлавіч, рад. 954-га сп 194-й сд, памёр ад ран 14.8.1944, пахаваны ў Польшчы.

ЛЯПЁШКІН Станіслаў Пятровіч, н. ў 1910 у Навагрудскім р-не Гродзенскай вобл., рад., прапаў без вестак у жніўні 1944.

ЛЯПЁШКІН Хрыстафор Пятровіч, н. ў 1903 у в. Туркі Бабруйскага р-на Магілёўскай вобл., рад., прапаў без вестак у жніўні 1944.

ЛЯХНОВІЧ Мікалай Мікалаевіч, н. ў 1914 у в. Юржышкі Валожынскага р-на Мінскай вобл., рад., загінуў 5.3.1944.

МАЖАНАЎ Васіль Аляксандравіч, н. ў г. Добруш Гомельскай вобл., рад., прапаў без вестак у кастрычніку 1943.

МАЛЬШЭНКА Сямён Васілевіч, н. ў 1903 у в. Шалухоўка Веткаўскага р-на Гомельскай вобл., рад. 858-га сп 283-й сд 3-й А, прапаў без вестак 21.2.1944.

МАРКМАН Займан Лейбавіч, н. ў 1903 у г. Бабруйск, рад., прапаў без вестак у красавіку 1944.

МАРОЗАЎ Аляксандр Іванавіч, н. ў 1899 у в. Утаўка Ніжагародскай вобл., рад. 50-й гв. сд, загінуў 23.10.1944 ва Усходняй Прусіі.

МАРЧАНКА Фёдар Мацвеевіч, н. ў 1917 у Шклоўскім р-не Магілёўскай вобл., сярж., кам. аддз., загінуў у ліпені 1941.

МІХАЛЬЦОЎ Максім Якаўлевіч, н. ў Кабанаўскім сельсавеце, загінуў у снежні 1943, пахаваны ў в. Зломнае Жлобінскага р-на.

МОХАРАЎ Міхаіл Паўлавіч, н. ў 1915 у в. Селіверстава Калужскай вобл., рад., прапаў без вестак у верасні 1941.

МУМУРАЎ Сцяпан Яўхімавіч, н. ў 1905, рад. 1283-га сп 60-й сд, прапаў без вестак 22.12.1943.

МУРАТАЎ Рыгор Фёдаравіч, н. ў 1917 у с. Спешнеўка Самарскай вобл., ст. сярж., прапаў без вестак 26.6.1941.

МЯДЗВЕДЗЕЎ Лука Пятровіч, рад. 775-га сп, памёр ад ран 9.7.1944, пахаваны ў г. Бабруйск.

НАЗАРАНКА Мікалай Апанасавіч, н. ў Гомельскай вобл., мал. сярж., памёр ад ран 30.12.1944, пахаваны ў Польшчы.

НЕСЦЕР Герасім Антонавіч, н. ў 1909, рад. 447-га сп 397-й сд, загінуў 16.4.1945, пахаваны ў Германіі.

НІЖНІКАЎ Дзмітрый Міхайлавіч, н. ў Гомельскай вобл., рад. 518-га сп, памёр ад ран 30.8.1944.

НІКАНЧУК Пётр Фёдаравіч, н. ў 1904 у с. Лук'яны Жытомірскай вобл., рад., прапаў без вестак у маі 1944.

НІКІЦІН Сямён Мікітавіч, н. ў 1923 у Далжанскім р-не Арлоўскай вобл., рад. 1174-га сп 348-й сд, загінуў 1.3.1944 каля в. Вірычаў Рагачоўскага р-на Гомельскай вобл.

НОВАК Гаўрыла Сяргеевіч, н. ў 1908, рад. 925-га сп 249-й сд 22-й А, загінуў 7.11.1941.

НОВІКАЎ Іван Арцёмавіч, н. ў 1914, рад. 1-га сб 107-й сд, загінуў 13.1.1943, пахаваны ў в. Дзевіца Варонежскай вобл.

НОВІКАЎ Мікалай Іванавіч, н. ў 1926 у в. Жыліна Смаленскай вобл., сярж., кам. аддз., памёр ад ран у 108-м асмб 194-й сд 24.2.1945 ва Усходняй Прусіі.

НОВІКАЎ Рыгор Васілевіч, н. ў 1913 у в. Высокае Рагачоўскага р-на Гомельскай вобл., рад., прапаў без вестак у кастрычніку 1944.

НОВІКАЎ Фёдар Іванавіч, н. ў 1914, рад., прапаў без вестак у сакавіку 1942.

НЯДЗВЕЦКІ Віктар Яўгенавіч, н. ў 1914 у в. Боўшава Магілёўскай вобл., прапаў без вестак у ліпені 1941.

ОКУНЬ Шая Аронавіч, н. ў 1898 у Гомельскай вобл., рад. 998-га сп, памёр ад ран 18.2.1944, пахаваны ў г. Ноўгарад.

ПАЛЯНАЎ Парфірый Аляксеевіч, н. ў 1898 у г. Кромы Арлоўскай вобл., прапаў без вестак у сакавіку 1945.

ПАЛЯНСКІ Леанід Пятровіч, н. ў 1898 у г. Саратаў, рад. 950-га сп 262-й сд 43-й А, загінуў 18.9.1943, пахаваны ў в. Карава Дзямідаўскага р-на Смаленскай вобл.

ПАНЬКІН Максім Фёдаравіч, н. ў 1906 у в. Дуравічы Краснінскага р-на Смаленскай вобл., рад., прапаў без вестак у жніўні 1944.

ПАРАХНЕВІЧ Дзмітрый Тарасавіч, лейт. 1312-га сп 17-й сд, прапаў без вестак.

ПАРАШЧАНКА Аляксандр Лук'янавіч, памёр ад ран 21.4.1944.

ПАРАШЧАНКА Рыгор Карлавіч, ст. лейт., кам. роты 204-га сп, памёр ад ран 16.1.1944, пахаваны ў г. Ламаносаў Ленінградскай вобл.

ПАРХАМОВІЧ Іван Іванавіч, н. ў 1923 у Буда-Кашалёўскім р-не Гомельскай вобл., рад., прапаў без вестак у студзені 1944.

ПАРШЫКАЎ Павел Рыгоравіч, н. ў 1899, рад., памёр ад ран 26.9.1944, пахаваны ў Латвіі.

ПАШЧАНКА Канстанцін Іванавіч, н. ў 1903 у в. Куранка Старадубскага р-на Бранскай вобл., рад., загінуў у снежні 1944.

ПЕРУНОЎСКІ Мікалай Іванавіч, н. ў 1911 у Клімавіцкім р-не Магілёўскай вобл., рад., прапаў без вестак у маі 1944.

ПЕЎНЕЎ Іван Якаўлевіч, н. ў 1911 у в. Гаўлі Буда-Кашалёўскага р-на Гомельскай вобл., рад., прапаў без вестак у жніўні 1944.

ПІЛІПЕНКА Валянцін Захаравіч, н. ў Гомельскай вобл., ст. сяржант., кам. танка 69-га тб, загінуў 25.8.1942, пахаваны ў в. В. Гарбы Ленінградскай вобл.

ПІСКУНОЎ Пётр Анатольевіч, н. ў 1926 у в. Хатынец Хатынецкага р-на Арлоўскай вобл., рад. 392-га сп, прапаў без вестак у лістападзе 1944.

ПРААБРАЖЭНСКІ Мікалай Мікалаевіч, н. ў 1905 у г. Пскоў, рад., прапаў без вестак у красавіку 1945.

ПРАКОПЧЫК Іван Іосіфавіч, н. ў 1910 у в. Побалава Рагачоўскага р-на Гомельскай вобл., прапаў без вестак у чэрвені 1944.

ПРОХАРАЎ Іван Кузьміч, н. ў 1924, рад. 422-га сп 170-й сд, памёр ад ран 10.2.1945 ва Усходняй Прусіі.

ПУЗАЧ Міхаіл Данілавіч, н. ў 1920 у в. Лазоўка Чарнігаўскай вобл., яфр., пам. кам. ўзвода 1-й асбр, загінуў 3.9.1942, пахаваны ў Ленінградскай вобл.

ПУКАПАЎ Васіль Максімавіч, н. ў 1918, рад. 908-га сп 246-й сд, загінуў 25.3.1944.

ПЫЛКОЎ Уладзімір Іларыёнавіч, н. ў 1925 у Знаменскім р-не Арлоўскай вобл., яфр. 635-га сп 143-й сд 129-га ск 47-й А, загінуў 2.2.1945, пахаваны ў Польшчы.

ПЯТРЭНКА Рыгор Мікалаевіч, н. ў 1916 у Растоўскай вобл., рад., прапаў без вестак у верасні 1945.

РАВЯНОК Мікалай Дзям'янавіч, н. ў 1901 у Гомельскай вобл., рад. 900-га сп 242-й сд, загінуў 20.12.1944, пахаваны ў Чэхаславакіі.

РАВЯНОК Сцяпан Іванавіч, н. ў 1900 у Лоеўскім р-не Гомельскай вобл., старш., сапёр 223-га зсп 57-й А, загінуў 27.6.1944, пахаваны ў в. Андрушына Ленінградскай вобл.

РАГАЎЦОЎ Іван Сяргеевіч, н. ў 1920 у г. Растоў, рад., прапаў без вестак у кастрычніку 1944.

РАГЛЯН Анатоль Мацвеевіч, н. ў 1921 у г. Ноўгарад-Северскі Чарнігаўскай вобл., сяржант., прапаў без вестак у кастрычніку 1944.

РАЖКОЎ Уладзімір Раманавіч, н. ў 1913 у в. Ціхінічы Рагачоўскага р-на Гомельскай вобл., прапаў без вестак у чэрвені 1944.

РАЗРАН Павел Лейбавіч, н. ў 1915 у г. Слуцк Мінскай вобл., рад., прапаў без вестак у кастрычніку 1941.

РАКАВА Фёкла Андрэеўна, памерла ад ран 26.3.1944.

РАКІЦКІ Рыгор Цітавіч, н. ў 1918 у Гомельскай вобл., гв. мал. сяржант., наводчык 102-га гв. сп 35-й гв. сд., загінуў 17.1.1943, пахаваны ў в. Бармашоўка Маркаўскага р-на Луганскай вобл.

РАМАНАЎ Антон Міхайлавіч, н. ў 1914 у в. Васіліска Рослаўльскага р-на Смаленскай вобл., прапаў без вестак у лютым 1944.

РАМАНСКІ Мікалай Казіміравіч, н. ў 1908 у г. Мазыр Гомельскай вобл., рад., прапаў без вестак у кастрычніку 1944.

РАМАНЧУК Кірыла Яфімовіч, н. ў 1908 у в. Саўлукі Жытомірскай вобл., рад., прапаў без вестак у чэрвені 1941.

РУБАХАЎ Пётр Мікітавіч, загінуў 14.12.1943, пахаваны ў в. Дабрагошча Жлобінскага р-на.

РУБЕЦ Андрэй Трафімавіч, н. ў 1911 у с. Фаеўка Ноўгарад-Северскага р-на Чарнігаўскай вобл., рад., прапаў без вестак у снежні 1943.

РУБІСАЎ Марк Андрэевіч (Антонавіч), н. ў 1901, рад. 680-га сп, памёр ад ран 24.8.1944, пахаваны ў г. Беласток, Польшча.

РУДНІК Сцяпан Цярэнцьевіч, н. ў 1902 у Гомельскай вобл., рад., прапаў без вестак у верасні 1944.

РУЖАЧАНСКІ Абрам Ісаевіч, н. ў 1921 у г. Севастопаль, Крым, рад., прапаў без вестак у верасні 1941.

САВІЧ Юрый Канстанцінавіч, н. ў 1918 у г. Масква, курсант 30-га сб 27-й асбр, загінуў 9.2.1942, пахаваны ў Ленінградскай вобл.

САЛАПАЎ Васіль Міхайлавіч, н. ў 1909 у Чачэрскім р-не Гомельскай вобл., рад. 36-й тбр, загінуў 4.2.1945, пахаваны ў Германіі.

САЛАЎЁЎ Іван Кірылавіч, н. ў 1903 у в. Арышкавічы Маскоўскай вобл., рад., загінуў у студзені 1944.

САЛАЎЁЎ Павел Іванавіч, н. ў 1918 у г. Астрахань, рад. 422-га сп 170-й сд, загінуў 12.11.1944, пахаваны ў Польшчы.

САСНОЎСКІ Мітрафан Герасімавіч, н. ў 1904, гв. рад. 62-га гв. сп 22-й гв. сд, загінуў 17.7.1944, пахаваны ў в. Барсанава Апочацкага р-на Пскоўскай вобл.

СБРОШКІН Андрэй Лявонавіч, н. ў 1893 у г. Віцебск, рад., прапаў без вестак у верасні 1944.

СВІРЫДЗЕНКА Якаў Рыгоравіч, н. ў 1916 у в. Ігнатоўка Асіповіцкага р-на Магілёўскай вобл., рад. 229-га сп, загінуў 23.2.1944.

СЕЛІВЕРСТАЎ Рыгор Мікалаевіч, н. ў 1926 у с. Аўсорак Жыздрынскага р-на Калужскай вобл., рад., прапаў без вестак у 1943.

СЕМІНЬЧУКОЎ Фёдар Васілевіч, н. ў 1910, рад., прапаў без вестак у верасні 1944.

СЕНІН Іван Сцяпанавіч, н. ў 1926, рад. 299-га ап 194-й сд, прапаў без вестак 14.1.1945.

СЕРЫ Аляксандр Пятровіч, н. ў 1916 у Краснадарскім краі, старш. 624-га сп, памёр ад ран 26.8.1944, пахаваны ў Польшчы.

СЁМІН Іван Сцяпанавіч, н. ў 1906, рад., прапаў без вестак у снежні 1944.

СЁМІН Мікіта Аляксеевіч, н. ў 1901 у в. Федараўка Тамбоўскай вобл., рад., загінуў у 1942 пад Сталінградам.

СІНІЦКІ Аляксандр Мікалаевіч, н. ў 1916, рад., прапаў без вестак у чэрвені 1941.

СІРУКОЎ Мікалай Данілавіч, н. ў в. Давыдавічы Быхаўскага р-на Магілёўскай вобл., старш. 948-га сп 257-й сд, загінуў 17.7.1942, пахаваны ў в. Рыжкова Велікалуцкага р-на Пскоўскай вобл.

СКАРАБАГАТАЎ Андрэй Мацвеевіч, н. ў 1907 у с. Чырвоны Луч Луганскай вобл., рад. 1343-га сп, памёр ад ран 19.10.1944, пахаваны ў Польшчы.

СКВАРЧЭЎСКІ Рыгор Іванавіч, н. ў 1901, рад. 1203-га сп 954-й сд, загінуў 4.10.1944, пахаваны ў Польшчы.

СМІРНОЎ Дзмітрый Мікалаевіч, н. ў 1923 у с. Хамутова Арлоўскай вобл., мал. сярж. 391-га сп 170-й сд, загінуў 8.3.1945 ва Усходняй Прусіі.

СОКАРАЎ Адам Васілевіч, н. ў 1920 у в. Карма Добрушскага р-на Гомельскай вобл., рад., памёр ад ран у 1943.

СОТНІКАЎ Аляксандр Фёдаравіч, н. ў 1923 у г. Курск, рад. 391-га сп 170-й сд, загінуў 17.10.1944, пахаваны ў Польшчы.

СТАЛЯРЧУК Іван Арцёмавіч, н. ў 1907 у Жытомірскай вобл., рад., прапаў без вестак у жніўні 1944.

СТАРАВОЙТАЎ Сяргей Кірылавіч, н. ў 1911, рад., прапаў без вестак у 1944.

СТАРАДУМАЎ Мікалай Сямёнавіч, н. ў 1922 у г. Кіраў, рад. 717-га сп, памёр ад ран 28.1.1945 ва Усходняй Прусіі.

СТАЦЮК Леанід Васілевіч, н. ў 1915 у Віцебскай вобл., рад. алб 399-й сд, прапаў без вестак у кастрычніку 1944.

СТРАЦІЙ Іван Несцеравіч, н. ў 1912 у Палтаўскай вобл., сярж., прапаў без вестак у лістападзе 1943.

СТРОМ Яфім Ісаевіч, рад. 465-га сп, памёр ад ран 12.8.1941.

СТРЭЖНІКАЎ Яўген Іосіфавіч, н. ў 1925, рад. 282-га сп 92-й сд, памёр ад ран 20.10.1943, пахаваны ў с. Саношына Палтаўскай вобл.

СТУКАЧ Кірыла Прохаравіч, н. ў 1903 у Светлагорскім р-не Гомельскай вобл., прапаў без вестак у студзені 1944.

СУБОЦКІ Сцяпан Іванавіч, н. ў 1910, рад. 620-га сп 164-й сд, загінуў 15.1.1944, пахаваны ў в. Тулава Віцебскай вобл.

СУДЗЯНКОЎ Міхаіл Кірылавіч, н. ў 1924, рад., прапаў без вестак у кастрычніку 1944.

СЦЯПАНАЎ Сцяпан Логвінавіч, н. ў 1896, рад. 43-га сп, памёр ад ран 26.3.1945, пахаваны ў Польшчы.

СЫЦЬКО Антон Лук'янавіч, н. ў 1908, рад., прапаў без вестак у снежні 1941.

СЯДУН Васіль Паўлавіч, н. ў 1899 у г.п. Тураў Жыткавіцкага р-на Гомельскай вобл., прапаў без вестак у 1944.

СЯМЁНАЎ Павел Конанавіч, н. ў 1920 у г. Магілёў, рад., прапаў без вестак у 1944.

СЯРГЕЙ Канстанцін Іванавіч, н. ў 1911 у г. Ліда Гродзенскай вобл., рад., прапаў без вестак у кастрычніку 1944.

ТАЙДАКОЎ Уладзімір Якаўлевіч, н. ў 1924 у г. Харкаў, рад. 391-га сп 170-й сд, загінуў 17.10.1944, пахаваны ў Польшчы.

ТАЛКІЕЎСКІ Міхаіл Іосіфавіч, рад. 1289-га сп 110-й сд, загінуў 15.8.1943, пахаваны ў г. Карачаў Бранскай вобл.

ТАЛЬНЕКА Аляксандр Радзівонавіч, н. ў 1925, рад. 370-га сп, памёр ад ран 3.3.1945, пахаваны ў Літве.

ТАРБЕЕЎ Мікалай Іосіфавіч, н. ў 1918 у в. Ясяноўка Асіповіцкага р-на Магілёўскай вобл., кап., загінуў 20.2.1945, пахаваны ў Германіі.

ТАРЛЕЦКІ Адам Паўлавіч, н. ў 1902, рад., прапаў без вестак у чэрвені 1944.

ТКАЧУК Мерла Іванавіч, н. ў 1919, рад., прапаў без вестак у красавіку 1944.

ТОЛАКАЎ Іван Якаўлевіч, н. ў 1922 у с. Каўтуноўка Чарнігаўскай вобл., рад., прапаў без вестак у чэрвені 1944.

ТУР Мікалай Акімавіч, лейт., прапаў без вестак 5.11.1941.

УГРЫНЁЎ Аляксандр Якаўлевіч, н. ў 1922 у в. Марозаўка Алтайскага краю, рад., прапаў без вестак 17.3.1944.

УКЛЕЙКІН Данііл Цімафеевіч, н. ў 1908, рад. 1008-га сп 266-й сд, загінуў 7.12.1942, пахаваны на хут. Гарбатаўскі Растоўскай вобл.

УЛЬЯНАЎ Арсен Фёдаравіч, н. ў 1916 у в. Ямнае Рагачоўскага р-на Гомельскай вобл., ст. чырванафлоцец падлодкі ШЧ-206 1-й бр падлодак Чарнаморскага флоту, прапаў без вестак у 1941.

ФАМІН Лука Піліпавіч, н. ў 1909, рад., прапаў без вестак у ліпені 1941.

ФАМІН Максім Аксёнавіч, н. ў 1902, рад., прапаў без вестак у чэрвені 1944.

ФЕДЗЬЯЧЭНКА Канстанцін Андрэевіч, н. ў 1913 у Быхаўскім р-не Магілёўскай вобл., рад., загінуў у кастрычніку 1943.

ФЕДЧАНКА Аляксандр Герасімвіч, н. ў 1913 у г. Старадуб Бранскай вобл., рад. 860-га сп 283-га сд, загінуў 22.2.1944, пахаваны ў в. Ніжняя Тошчыца Быхаўскага р-на Магілёўскай вобл.

ФЁДАРАЎ Іван Міхайлавіч, н. ў 1897 у в. Сенажаткі Рагачоўскага р-на Гомельскай вобл., прапаў без вестак у чэрвені 1941.

ФУРМАН Іван Іванавіч, н. ў 1915 у Днепрапятроўскай вобл., рад., прапаў без вестак у жніўні 1944.

ХАВАНСКІ Іван Апанасавіч, н. ў 1904, рад. 118-га гв. сп 37-й гв. сд, загінуў 21.2.1944.

ХАЛЬКОЎ Андрэй Іванавіч, н. ў 1907 у в. Баркалабава Быхаўскага р-на Магілёўскай вобл., рад., прапаў без вестак.

ХАЛЯЎКА Іван Ціханавіч, н. ў 1909 у г. Гомель, рад., прапаў без вестак у красавіку 1944.

ХАМАКОЎ Аляксандр Сцяпанавіч, н. ў 1924, рад. 188-га сп 106-й сд, загінуў 8.12.1943.

ХАМЯНКОЎ Іосіф Іванавіч, н. ў 1919, рад., прапаў без вестак у снежні 1943.

ХАРАНЕКА Мікалай Яфімавіч, н. ў 1921, рад. 921-га сп 249-й сд 22-й А, загінуў 25.12.1941, пахаваны ў в. В. Лохава Асташкаўскага р-на Цвярской вобл.

ХАТКЕВІЧ Мікалай Фядотавіч, н. ў 1920 у в. Тошчыца Быхаўскага р-на Магілёўскай вобл., рад., прапаў без вестак у верасні 1944.

ХМЕЛЬ Мікалай Фёдаравіч, н. ў 1907 у г.п. Лоеў Гомельскай вобл., рад., прапаў без вестак у жніўні 1944.

ХРЭЙН Вульф Ільіч, н. ў 1903 у г. Мінск, рад., памёр ад ран 22.7.1943, пахаваны ў Арлоўскай вобл.

ЦЕВЕЛЯНОК Барыс Давыдавіч, н. ў 1903 у г. Веліж Смаленскай вобл., прапаў без вестак у красавіку 1944.

ЦЕРЫДЗЕНКА Мікалай Іванавіч, н. ў 1922, рад. 1221-га сп, загінуў 25.1.1942, пахаваны ў г. Архангельск.

ЦІМАФЕЕЎ Мікалай Аляксандравіч, н. ў 1918 у г. Злынка Бранскай вобл., рад., прапаў без вестак у жніўні 1944.

ЦІМОШКІН Міхаіл Іосіфавіч, н. ў 1916 у г. Кіеў, рад. 65-й гв. тбр, загінуў 15.3.1945 у Германіі.

ЦІТАРАЎ Лявонцій Гардзеевіч, мал. сярж., загінуў у чэрвені 1944.

ЦІХАМІРАЎ Архіп Міхайлавіч, н. ў 1903, рад., прапаў без вестак у жніўні 1944.

ЦЫГАНОЎ Якуб Яфімавіч, н. ў 1920 у г. Чавусы Магілёўскай вобл., загінуў у красавіку 1944.

ЦЯГУНОЎ Лявонцій Ульянавіч, н. ў 1898 у в. Каменка Кармянскага р-на Гомельскай вобл., яфр. 120-й сд, загінуў 26.6.1944, пахаваны ў в. Ціхінічы Рагачоўскага р-на Гомельскай вобл.

ЦЯРЭНЦЬЕЎ Пётр Аляксеевіч, н. ў 1918 у в. Кішкіна Маскоўскай вобл., ст. сярж. 976-га зап 4-й ПА, памёр ад ран 5.11.1942, пахаваны ў г. Назрань.

ЧАРЛОЎ Іван Васілевіч, н. ў 1922 у в. Коўрын Бабруйскага р-на Магілёўскай вобл., прапаў без вестак у жніўні 1944.

ЧАРНОЎ Сцяпан Іванавіч, н. ў 1908 у в. Прудок Гомельскага р-на, рад., загінуў 27.2.1944, пахаваны ў в. Рудня Светлагорскага р-на Гомельскай вобл.

ЧАРНЫШЭВІЧ Вітольд Фабіянавіч, н. ў 1912 у Лельчыцкім р-не, рад., прапаў без вестак у сакавіку 1944.

ЧАРНЯЦОЎ Іван Іванавіч, н. ў 1912 у Мінскай вобл., ст. лейт. 93-га сп 76-й сд, загінуў 4.12.1943, пахаваны ў в. Баброва Дубровенскага р-на Віцебскай вобл.

ЧАХОЎСКІ Пётр Адамавіч, н. ў 1926, рад. 1280-га сп, памёр ад ран 2.7.1945, пахаваны ў г. Санкт-Пецярбург на Піскароўскіх могілках.

ЧЫГЛЕЙ Пётр Захаравіч, н. ў 1905 у г. Гомель, рад., загінуў 4.11.1944, пахаваны ў г. Тарапец Велікалуцкага р-на Пскоўскай вобл.

ЧЫЖЫК Фёдар Фёдаравіч, н. ў 1913 у г. Рэчыца Гомельскай вобл., рад. 107-га сп 55-й сд, загінуў 5.5.1942, пахаваны ў в. Васілеўшчына Ленінградскай вобл.

ЧЫРКОЎ Пётр Кузьміч, н. ў 1912, тэхн.-інтэндант 2-га ранга, прапаў без вестак у снежні 1941.

ШАБАЛТАЙ Пётр Аляксандравіч, н. ў 1925 у с. Увялле Краснагорскага р-на Бранскай вобл., рад. 1285-га сп 60-й сд, памёр ад ран 13.8.1944, пахаваны ў Польшчы.

ШАРАЕЎ Васіль Макаравіч, н. ў Нікалаеўскай вобл., рад. 1250-га сп 4-й А, памёр ад ран 28.1.1942, пахаваны ў в. Будагошч Кірышскага р-на Ленінградскай вобл.

ШАРЫЯ Марцін Аркадзевіч, н. ў 1910 у Курскай вобл., рад., прапаў без вестак у жніўні 1944.

ШАЎЦОЎ Аляксандр Трафімавіч, н. ў 1921, прапаў без вестак у студзені 1944.

ШАЎЦОЎ Іван Андрэевіч, н. ў 1921, рад., прапаў без вестак у студзені 1944.

ШАЎЦОЎ Мікалай Аляксеевіч, н. ў 1920 у г. Гомель, рад., гарматны нумар 38-й сд, прапаў без вестак 27.10.1943.

ШАЎЦОЎ Мікіта Андрэевіч, н. ў 1913, ст. лейт., кам. узвода, загінуў у ліпені 1941.

ШАЎЦОЎ Рыгор Максімавіч, н. ў 1917 у в. Коўрын Бабруйскага р-на Магілёўскай вобл., прапаў без вестак у жніўні 1944.

ШАЎЧЭНКА Іван Фаміч, н. ў 1914, рад., прапаў без вестак у студзені 1944.

ШРАМОК Васіль Мікітавіч, н. ў 1926 у Старадарожскім р-не Мінскай вобл., рад., прапаў без вестак у сакавіку 1943.

ШУМІЛАЎ Дзмітрый Піліпавіч, н. ў 1916 у в. Вірычаў Рагачоўскага р-на Гомельскай вобл., прапаў без вестак у чэрвені 1941.

ШУСТАЎ Павел Радзівонавіч, н. ў 1906 у г.п. Дабранка Чарнігаўскай вобл., сярж., прапаў без вестак у сакавіку 1943.

ШЫШОЎ Іван П., н. ў 1906, старш., санінструктар 800-га сп 143-й сд 48-й А, Бранскі фронт, загінуў 16.2.1943, пахаваны ў в. Радзівонаўка Пакроўскага р-на Арлоўскай вобл.

ШЭЙНІН Барыс Якаўлевіч, н. ў 1903 у Беларусі, рад. 552-га ап, загінуў 17.2.1942.

ЮРЧАНКА Піліп Мікітавіч, н. ў 1912 у в. Новая Баршчоўка Лоеўскага р-на Гомельскай вобл., рад., прапаў без вестак у лютым 1945.

ЯДЛОЎСКІ Альфонс Эдуардавіч, н. ў 1914, мал. лейт. 977-га сп, прапаў без вестак у маі 1943.

ЯЗЕРСКІ Міхаіл Сцяпанавіч, н. ў 1912 у Маскоўскай вобл., рад., прапаў без вестак у жніўні 1942.

ЯКАВЕЦЬ Іван Тарасавіч, н. ў 1911 у Жытомірскай вобл., рад. 38-га гв. сп 14-й гв. сд 57-й А, загінуў 19.10.1943, пахаваны ў с. Пушкароўка Днепрапятроўскай вобл.

ЯРАСЛАЎЦАЎ Аляксандр Цімафеевіч, н. ў 1906 у п. Цёмны Лес Мажайскага р-на Маскоўскай вобл., рад., прапаў без вестак у кастрычніку 1944.

ЯРАШКА Мікалай Мікалаевіч, н. ў 1924 у Гомельскай вобл., ст. сярж., пам. кам. ўзвода 167-га сп 16-й сд, загінуў 4.7.1944, пахаваны ў в. Жарцы Полацкага р-на Віцебскай вобл.

ЯРАШЭВІЧ Міхаіл Ільіч, н. ў 1901 у г. Пухавічы Мінскай вобл., рад., прапаў без вестак у жніўні 1944.

ЯРМОЛІН Сяргей Трафімавіч, н. ў 1902 у в. Шапчыцы Рагачоўскага р-на Гомельскай вобл., рад., 1281-га сп 60-й сд, прапаў без вестак 21.2.1944.

ЯРШОЎ Дзяніс Максімавіч, н. ў 1903, рад., загінуў 12.12.1943, пахаваны ў Калінкавіцкім р-не Гомельскай вобл.

ЯЎЛАШ Іван Цітавіч, н. ў 1916 у в. Адамаўка Рэчыцкага р-на Гомельскай вобл., лейт., прапаў без вестак у сакавіку 1945.

ЯЎРАПАЎ Іван Цітавіч, н. ў 1913 у Буда-Кашалёўскім р-не Гомельскай вобл.

ЯЎХІМАЎ Міхаіл Ільіч, рад. 187-й ашр, загінуў 20.6.1944, пахаваны ў в. Таўстыкі Жлобінскага р-на.

АКЦЯБРСКІ СЕЛЬСАВЕТ

ВЁСКА АКЦЯБР

АЎСЯНІКАЎ Аляксей Піліпавіч, н. ў 1906, у Чырв. Арміі з 1941, рад., загінуў 9.7.1941, пахаваны ў в. Майскае Жлобінскага р-на Гомельскай вобл.

АЎСЯНІКАЎ Васіль Сямёнавіч, н. ў 1915, рад., загінуў у 1942, пахаваны ў Санкт-Пецярбургу.

АЎСЯНІКАЎ Васіль Фёдаравіч, н. ў 1921, прапаў без вестак у ліпені 1941.

АЎСЯНІКАЎ Віктар Фёдаравіч, н. ў 1924, рад. 624-га сп 137-й сд, загінуў 13.2.1945 ва Усходняй Прусіі.

АЎСЯНІКАЎ Лявон Васілевіч, н. ў 1920, у Чырв. Арміі з 1941, ст. сярж., загінуў у маі 1945, пахаваны ў Польшчы.

АЎСЯНІКАЎ Мікалай Сцяпанавіч, н. ў 1920, у Чырв. Арміі з 1941, старш. 614-га асобнага Мінскага палка, памёр ад ран 23.10.1943, пахаваны ў в. Бялоўшчына Днепрапятроўскай вобл.

АЎСЯНІКАЎ Мікалай Сяргеевіч, н. ў 1920, у Чырв. Арміі з 1941, рад., прапаў без вестак.

АЎСЯНІКАЎ Раман Іванавіч, н. ў 1913, рад., прапаў без вестак у жніўні 1944.

АЎСЯНІКАЎ Савелій Іванавіч, н. ў 1912, рад., прапаў без вестак у жніўні 1944.

АЎСЯНІКАЎ Сяргей Андрэевіч, н. ў 1902, у Чырв. Арміі з 1941, рад. 868-га сп 287-й сд, прапаў без вестак у Арлоўскай вобл.

АЎСЯНІКАЎ Тарас Данілавіч, н. ў 1910, у Чырв. Арміі з 1941, рад., загінуў пад Масквой у 1941.

АЎСЯНІКАЎ Фёдар Іванавіч, н. ў 1908, загінуў ў 1943, пахаваны ў г. Калінкавічы Гомельскай вобл.

АЎСЯНІКАЎ Фёдар Сямёнавіч, н. ў 1912, у Чырв. Арміі з 1941, загінуў у красавіку 1942.

БАРАНАЎ Рыгор Эклеевіч, рад. 717-га сп, памёр ад ран 25.3.1944, пахаваны ў в. Печышча Светлагорскага р-на.

БАРКОЎ Апанас Малахавіч, н. ў 1913, у Чырв. Арміі з 1941, мал. лейт. 601-га сп 126-й сд, кам. узвода, загінуў 3.3.1943, пахаваны ў Валгаградскай вобл.

БЕРАСНЁЎ Апанас Сцяпанавіч, н. ў 1919, у Чырв. Арміі з 1941, рад., загінуў 15.3.1944.

БЕРАСНЁЎ Іосіф Захаравіч, н. ў 1910, рад., прапаў без вестак у жніўні 1944.

БЕРАСНЁЎ Міна Сямёнавіч, н. ў 1906, рад., загінуў 15.3.1944.

БЕРАСНЁЎ Пётр Фёдаравіч, н. ў 1920, у Чырв. Арміі з 25.5.1941, прапаў без вестак.

ВЯРХОЎ Іван Яўхімавіч, н. ў 1921, рад., прапаў без вестак у верасні 1944.

ДЗЕРУЖЭНКА Уладзімір Сямёнавіч, н. ў 1924, рад. 245-га гв. сп 84-й гв. сд, загінуў 1.2.1945 ва Усходняй Прусіі.

ДЗІМА Сцяпан Цімафеевіч, н. ў 1909, у Чырв. Арміі з 1941, лейт., загінуў у 1943.

ЖЫЧКА Андрэй Фаміч, н. ў 1922, рад., прапаў без вестак у маі 1944.

ЖЫЧКА Дзмітрый Антонавіч, н. ў 1925, прапаў без вестак.

ЖЫЧКА Іван Антонавіч, н. ў 1923, у Чырв. Арміі з 1943, рад. 303-га сп, загінуў 10.12.1943, пахаваны ў в. Давыдаўка Светлагорскага р-на.

ЖЫЧКА Сцяпан Мацвеевіч, н. ў 1920, у Чырв. Арміі з 1941, лейт. 79-га тб, загінуў 25.3.1944.

ЖЫЧКА Фёдар Фядосавіч, н. ў 1919, у Чырв. Арміі з 1939, рад., прапаў без вестак у верасні 1944.

ЖЫЧКА Цімафей Сцяпанавіч, н. ў 1904, у Чырв. Арміі з 1943, рад., прапаў без вестак 28.4.1942.

КРЫШНЁЎ Аляксандр Цімафеевіч, у Чырв. Арміі з 1941, рад. 462-га сп 168-й сд, загінуў 17.9.1941, пахаваны ў Ленінградскай вобл.

КРЫШНЁЎ Антон Пятровіч, н. ў 1920, сярж., прапаў без вестак у лютым 1944.

КРЫШНЁЎ Апанас Раманавіч, н. ў 1922, у Чырв. Арміі з 1941, рад., памёр ад ран 18.9.1941, пахаваны ў в. Троіцкае Арлоўскай вобл.

КРЫШНЁЎ Мікалай Максімавіч, н. ў 1924, у Чырв. Арміі з 1943, рад. 191-га сп 201-й сд, загінуў 31.8.1944, пахаваны ў Эстоніі.

КРЫШНЁЎ Міхаіл Маркавіч, н. ў 1923, у Чырв. Арміі з 1941, старш., загінуў у маі 1943, пахаваны на ст. Андрэева Цвярской вобл.

КРЫШНЁЎ Павел Фёдаравіч, у Чырв. Арміі з 1941, рад., загінуў 9.8.1943, пахаваны ў в. Кутафіна Кромскага р-на Арлоўскай вобл.

КРЫШНЁЎ Пётр Аляксеевіч, н. ў 1918, рад., прапаў без вестак у красавіку 1944.

КУРЫЛАЎ Мікалай Сямёнавіч, н. ў 1918, у Чырв. Арміі з 1941, прапаў без вестак у студзені 1944.

ЛУПСЯКОЎ Дзяніс Савельевіч, н. ў 1902, рад. 471-га сп 73-й сд, загінуў 5.2.1944, пахаваны ў в. Мольча Светлагорскага р-на.

ЛУПСЯКОЎ Міхаіл Данілавіч, н. ў 1915, мал. лейт. 800-га сп 143-й сд, загінуў 27.3.1945, пахаваны ў Германіі.

ЛУПСЯКОЎ Міхаіл Іванавіч, н. ў 1920, загінуў у 1942.

МІХАЙЛАЎ Аляксандр Аляксеевіч, н. ў 1920, у Чырв. Арміі з 1941, мал. лейт., прапаў без вестак у ліпені 1943.

ПЯТРУННІКАЎ Іван Аляксандравіч, н. ў 1922, рад., прапаў без вестак у маі 1944.

СКАРАБАГАТЫ Васіль Рыгоравіч, н. ў 1922, у Чырв. Арміі з 1942, рад., прапаў без вестак.

СКАРАБАГАТЫ Рыгор Раманавіч, н. ў 1908, рад. 140-й гв. сд, загінуў 28.11.1943, пахаваны ў в. Кашкараўка Нікапальскага р-на Днепрапятроўскай вобл.

ХАДАРЭНКА Ігнат Пятровіч, н. ў 1905, рад., прапаў без вестак.

ХАРЧАНКА Аляксей Пятровіч, н. ў 1910, рад. 1343-га сп, памёр ад ран 7.8.1944, пахаваны ў Польшчы.

ФЕДАРЭНКА Міна Сямёнавіч, н. ў 1906, рад., загінуў у 1945.

ФЕДАРЭНКА Ульян Мацвеевіч, н. ў 1905, у Чырв. Арміі з 1941, рад., прапаў без вестак.

ЧЫКІЛЁЎ Емяльян Дзянісавіч, н. ў 1926, у Чырв. Арміі з 1943, рад., загінуў 16.10.1944, пахаваны ў Літве.

ПАСЁЛАК ГОРКІ

АЎСЯНІКАЎ Мікалай Яўціхіевіч, н. ў 1925, у Чырв. Арміі з 1943, рад., загінуў 15.1.1945 ва Усходняй Прусіі.

БЕЛАВУСАЎ Цімафей Мікалаевіч, н. ў 1912, рад. 1021-га сп 370-й сд, загінуў 27.2.1944, пахаваны ў в. Рудня Светлагорскага р-на.

БЕРАСНЕЎ Сцяпан Маркавіч, н. ў 1923, у Чырв. Арміі з 1941, загінуў у 1943.

БЕРАСНЕЎ Фёдар Яўхімавіч, н. ў 1910, у Чырв. Арміі з 1941, прапаў без вестак.

ГАРАЎЦОЎ Пётр Васілевіч, н. ў 1899, рад. 471-га сп 73-й сд, прапаў без вестак у студзені 1944.

ПАСТУШКОЎ Іван Іванавіч, н. ў 1923, лейт. 258-га сп 56-й сд, загінуў 24.7.1944, пахаваны ў Латвіі.

ХАРЧАНКА Іван Рыгоравіч, н. ў 1921, рад., загінуў 3.4.1943, пахаваны ў в. Чалтыр Мяснікоўскага р-на Растоўскай вобл.

ШЫКАЛАЎ Яўхім Васілевіч, н. ў 1904, ст. сярж. 471-га сп 73-й сд, загінуў 17.2.1945, пахаваны ў Польшчы.

ЯФРЭМЕНКА Дзмітрый Карпавіч, н. ў 1902, загінуў у 1943.

ЯФРЭМЕНКА Яўхім Карпавіч, н. ў 1908, у Чырв. Арміі з 1942, ст. сярж., загінуў у Берліне ў 1945, пахаваны там жа.

І.А.Аўсянікаў.

ВЁСКА ГРАБСК

АЎСЯНІКАЎ Дзмітрый Іванавіч, н. ў 1909, рад. 392-га сп 73-й сд, загінуў 18.1.1945, пахаваны ў Польшчы.

АЎСЯНІКАЎ Іван Рыгоравіч, н. ў 1924, мал. лейт., загінуў у в. Пятроўка Кіраваградскай вобл., пахаваны там жа.

АЎСЯНІКАЎ Ілья Аляксандравіч, н, ў 1906, кап., камбат, загінуў 1.7.1941, пахаваны ў в. Хоцін Чарнавіцкай вобл.

ЖЫЧКА Пётр Лаўрынавіч, н. ў 1922, у Чырв. Арміі з 1941, рад., прапаў без вестак.

ЖЫЧКА Рыгор Іларыёнавіч, н. ў 1923, у Чырв. Арміі з 1941, рад., прапаў без вестак у верасні 1944.

ЛУПСЯКОЎ Іван Яўхімавіч, у Чырв. Арміі з 1941.

МАМОНАЎ Іван Макаравіч, н. ў 1918, у Чырв. Арміі з 1938.

САЧЫЎКА Ілья Аляксеевіч, рад., прапаў без вестак у ліпені 1941.

САЧЫЎКА Леанід Аляксандравіч, н. ў 1920, загінуў у 1941.

ВЁСКА ЗАТОН

АНІСКАЎЦОЎ Цімафей Аксёнавіч, н. ў 1914, старш., прапаў без вестак у верасні 1944.

БАРАНАЎ Аляксандр Сафонавіч, н. ў 1901, рад., прапаў без вестак у красавіку 1944.

БАРАНАЎ Канстанцін Іосіфавіч, н. ў 1909, рад. 283-й сд, загінуў 27.7.1944, пахаваны ў Польшчы.

БАРАНАЎ Максім Рыгоравіч, н. ў 1896, рад., загінуў у 1944.

БАРАНАЎ Павел Раманавіч, н. ў 1901, мал. сярж. 766-га сп 217-й сд, загінуў 12.2.1945 ва Усходняй Прусіі.

БАРАНАЎ Прохар Савельевіч, н. ў 1914, у Чырв. Арміі з 1941, рад., прапаў без вестак у 1943.

БАРАНАЎ Сямён Ульянавіч, н. ў 1913, у Чырв. Арміі з 1943, рад., прапаў без вестак 3.1.1944.

БАРАНАЎ Сяргей Фёдаравіч, н. ў 1926, мал. сярж. 339-й сд, загінуў 21.4.1945, пахаваны ў Германіі.

ВОЛКАЎ Іван Цімафеевіч, н. ў 1905, рад., прапаў без вестак у верасні 1941.

ВОЛКАЎ Мікалай Міхайлавіч, н. ў 1912, у Чырв. Арміі з 1941, рад., прапаў без вестак у жніўні 1944.

ВОЛКАЎ Нічыпар Міхайлавіч, н. ў 1919, у Чырв. Арміі з 1941, рад., прапаў без вестак.

ВОЛКАЎ Уладзімір Сцяпанавіч, н. ў 1920, у Чырв. Арміі з 1941, ст. сярж., памёр ад ран у 1942, пахаваны ў Запарожскай вобл.

ВЯРБІЦКІ Дзмітрый Іосіфавіч, н. ў 1916, у Чырв. Арміі з 1941, лейт., лётчык, загінуў у Германіі ў 1945.

ВЯРБІЦКІ Дзямід Дзям'янавіч, н. ў 1921, рад. 188-га сп 106-й сд, загінуў 8.12.1943, пахаваны ў в. Востраў Гомельскай вобл.

ВЯРБІЦКІ Дзям'ян Дзям'янавіч, н. ў 1921, сярж. 207-га сп 76-й сд, прапаў без вестак 21.7.1942.

ВЯРБІЦКІ Іван Агеевіч, н. ў 1921, у Чырв. Арміі з 1939, лейт. 698-га ап, загінуў пры абароне Ленінграда ў жніўні 1941.

ВЯРБІЦКІ Іван Іванавіч, н. ў 1909, у Чырв. Арміі з 1941, рад., прапаў без вестак у лістападзе 1943.

ВЯРБІЦКІ Канстанцін Ерамеевіч, н. ў 1916, у Чырв. Арміі з 1941, сярж., загінуў у 1943.

ВЯРБІЦКІ Мацвей Пятровіч, н. ў 1920, у Чырв. Арміі з 1941, рад., загінуў у 1942.

ВЯРБІЦКІ Мікалай Іванавіч, н. ў 1914, рад. 1314-га сп 17-й сд, загінуў 29.11.1943, пахаваны ў в. Гута Рагачоўскага р-на.

ВЯРБІЦКІ Мікіта Іванавіч, н. ў 1910, у Чырв. Арміі з 1941, рад., прапаў без вестак у снежні 1943.

ВЯРБІЦКІ Міхаіл Андрэевіч, н. ў 1919, у Чырв. Арміі з 1940, ст. лейт., загінуў у 1941.

ВЯРБІЦКІ Міхаіл Іванавіч, н. ў 1911, у Чырв. Арміі з 1941, рад., загінуў на Ладажскім воз. ў 1941.

ВЯРБІЦКІ Пётр Пятровіч, н. ў 1918, сярж., прапаў без вестак у лістападзе 1943.

ВЯРБІЦКІ Платон Сямёнавіч, н. ў 1907, у Чырв. Арміі з 1941, рад., прапаў без вестак у лістападзе 1943.

ВЯРБІЦКІ Рыгор Ерамеевіч, н. ў 1923, у Чырв. Арміі з 1941, загінуў у Ленінградзе ў 1941.

ВЯРБІЦКІ Рыгор Якаўлевіч, н. ў 1893, яфр., памёр ад ран, пахаваны ў в. Мадора Рагачоўскага р-на.

ВЯРБІЦКІ Серафім Якаўлевіч, н. ў 1903, рад., прапаў без вестак у красавіку 1944.

ВЯРБІЦКІ Сямён Дзям'янавіч, н. ў 1907, рад., прапаў без вестак у сакавіку 1944.

ВЯРБІЦКІ Уладзімір Піменавіч, н. ў 1916, у Чырв. Арміі з 1940, ст. лейт., прапаў без вестак у лістападзе 1943.

ВЯРБІЦКІ Уладзімір Пятровіч, н. ў 1923, у Чырв. Арміі з 1941, рад., прапаў без вестак.

ВЯРБІЦКІ Якаў Іванавіч, н. ў 1916, у Чырв. Арміі з 1941, старш., прапаў без вестак у снежні 1944.

ДЗЕРУЖЭНКА Аляксей Барысавіч, н. ў 1921, у Чырв. Арміі з 1940, матрос, прапаў без вестак у лістападзе 1943.

ДЗЕРУЖЭНКА Барыс Нічыпаравіч, н. ў 1895, у Чырв. Арміі з 1941, рад., загінуў у 1943.

ДЗЕРУЖЭНКА Даніла Піліпавіч, н. ў 1910, у Чырв. Арміі з 1941, рад., загінуў у 1941.

ЖУКАЎ Васіль Карнеевіч, н. ў 1919, у Чырв. Арміі з 1941, рад. 161-га сп 95-й сд, загінуў 30.12.1941 у Крыме.

ЖУКАЎ Цімафей Ільіч, н. ў 1921, рад., прапаў без вестак у кастрычніку 1943.

ЗАРУБАЎ Васіль Рыгоравіч, н. ў 1897, у Чырв. Арміі з 1941, рад., загінуў у 1943.

ЗАРУБАЎ Іван Піліпавіч, н. ў 1925, у Чырв. Арміі з 1943, рад. 1316-га сп 17-й сд, загінуў 26.11.1943, пахаваны ў в. Абідавічы Быхаўскага р-на Магілёўскай вобл.

ЗГУРСКІ Кірыла Кандратавіч, н. ў 1906, рад., прапаў без вестак у сакавіку 1944.

КАВАЛЁЎ Дарафей Кірылавіч, рад. 41-й сд, загінуў 19.2.1944, пахаваны ў в. Чэрнін Светлагорскага р-на.

КАЖАМЯКІН Пётр Дзямідавіч, н. ў 1906, рад., прапаў без вестак у красавіку 1944.

КАЖАМЯЧАНКА Сямён Пракопавіч, н. ў 1902, у Чырв. Арміі з 1941, рад., прапаў без вестак у жніўні 1944.

КАЖАМЯЧАНКА Фадзей Калінікавіч, н. ў 1910, у Чырв. Арміі з 1941, рад., загінуў у 1942.

КАЖАМЯЧАНКА Хрысціна, памерла ад ран 31.3.1944.

КАЛЕСНІКАЎ Сцяпан Анціпавіч, н. ў 1913, у Чырв. Арміі з 1941, рад., загінуў у 1944.

КАПНОЎ Мікалай Аляксандравіч, рад. 470-га сп, загінуў 25.11.1943, пахаваны ў в. Верхняя Алба Жлобінскага р-на.

КАШКАН Мікалай Іванавіч, н. ў 1911, загінуў у 1945, пахаваны ў г. Познань, Польшча.

КОЗЫРАЎ Адам Якаўлевіч, н. ў 1904, у Чырв. Арміі з 1941, рад., прапаў без вестак у лістападзе 1943.

КОЗЫРАЎ Васіль Іларыёнавіч, н. ў 1896, у Чырв. Арміі з 1941, рад., прапаў без вестак у кастрычніку 1941.

КОЗЫРАЎ Дзмітрый Пятровіч, н. ў 1889, у Чырв. Арміі з 1941, прапаў без вестак у сакавіку 1944.

КОЗЫРАЎ Іван Піліпавіч, н. ў 1916, у Чырв. Арміі з 1941, мал. сярж. 362-га сп 106-й сд, памёр ад ран 9.12.1943, пахаваны ў в. Маркавічы Гомельскай вобл.

КОЗЫРАЎ Кірыла Сямёнавіч, н. ў 1911, у Чырв. Арміі з 1941, рад., прапаў без вестак у 1943.

КОЗЫРАЎ Фядот Пятровіч, н. ў 1905, рад., прапаў без вестак 25.11.1941.

КОНАНАЎ Мікалай Аляксандравіч, н. ў 1923, у Чырв. Арміі з 1941, рад., загінуў у 1943.

КОНАНАЎ Павел Макаравіч, н. ў 1918, прапаў без вестак у снежні 1941.

ЛІТВІНАЎ Цімох Іванавіч, н. ў 1909, у Чырв. Арміі з 1941, мал. сярж. 1345-га сп 392-й сд, памёр ад ран 24.9.1944, пахаваны ў Польшчы.

ПАКРОЎСКІ Іван Панцялеевіч, н. ў 1922, у Чырв. Арміі з 1941, рад., прапаў без вестак у кастрычніку 1943.

ПАКРОЎСКІ Лаўрэнцій Панцялеевіч, н. ў 1915, рад. 236-га сп 106-й сд, загінуў 8.12.1943, пахаваны ў в. Востраў Гомельскай вобл.

ПАКРОЎСКІ Мікалай Адамавіч, н. ў 1916, у Чырв. Арміі з 1940, рад., прапаў без вестак у лістападзе 1943.

ПАКРОЎСКІ Халімон Дзмітрыевіч, н. ў 1893, у Чырв. Арміі з 1941, рад., прапаў без вестак у лістападзе 1943.

ПАНАМАРОЎ Ілья Пракопавіч, н. ў 1923, мал. лейт. 241-га сп 375-й сд, загінуў 24.12.1941, пахаваны ў в. Іванішчава Цвярской вобл.

РАГАЎЦОЎ Аляксей Якаўлевіч, н. ў 1899, рад., сапёр, прапаў без вестак у лютым 1942.

РАГАЎЦОЎ Васіль Андрэевіч, н. ў 1918, лейт. 69-га сп 97-й сд, прапаў без вестак у верасні 1941.

РАГАЎЦОЎ Васіль Ільіч, н. ў 1915, рад. 616-га сп 194-й сд, загінуў 15.12.1943, пахаваны ў в. Дабрагошча Жлобінскага р-на.

РАГАЎЦОЎ Віктар Герасімавіч, н. ў 1922, у Чырв. Арміі з 1941, рад., загінуў у 1942.

РАГАЎЦОЎ Герасім Адамавіч, н. ў 1905, у Чырв. Арміі з 1941, рад., загінуў у 1942.

РАГАЎЦОЎ Іван Піменавіч, н. ў 1919, рад., прапаў без вестак у чэрвені 1941.

РАГАЎЦОЎ Іван Сяргеевіч, н. ў 1922, у Чырв. Арміі з 1941, рад., загінуў у 1941.

РАГАЎЦОЎ Ілья Дзмітрыевіч, н. ў 1915, у Чырв. Арміі з 1941, рад. 43-га сп 106-й сд, загінуў 10.8.1944, пахаваны ў Польшчы.

РАГАЎЦОЎ Карней Дзмітрыевіч, н. ў 1913, рад., прапаў без вестак у красавіку 1944.

РАГАЎЦОЎ Кузьма Рыгоравіч, н. ў 1908, у Чырв. Арміі з 1941, рад., загінуў каля моста праз раку Шуя 27.8.1941.

РАГАЎЦОЎ Максім Пракопавіч, н. ў 1923, у Чырв. Арміі з 1941, ст. сярж., загінуў у 1944 пры вызваленні Польшчы.

РАГАЎЦОЎ Марк Герасімавіч, н. ў 1898, у Чырв. Арміі з 1941, рад., прапаў без вестак у красавіку 1944.

РАГАЎЦОЎ Мікалай Маркавіч, н. ў 1918, рад., прапаў без вестак у кастрычніку 1942.

РАГАЎЦОЎ Міхаіл Міхайлавіч, н. ў 1895, рад., прапаў без вестак у красавіку 1944.

РАГАЎЦОЎ Мяфодзій Мінавіч, н. ў 1905, у Чырв. Арміі з 1941, рад., прапаў без вестак у кастрычніку 1943.

РАГАЎЦОЎ Пракоп Якаўлевіч, н. ў 1900, у Чырв. Арміі з 1941, рад., прапаў без вестак у лістападзе 1943.

РАГАЎЦОЎ Рыгор Апанасавіч, н. ў 1913, лейт., прапаў без вестак у чэрвені 1943.

РАГАЎЦОЎ Рыгор Міхайлавіч, н. ў 1905, у Чырв. Арміі з 1941, загінуў у 1942.

РАГАЎЦОЎ Уладзімір Герасімавіч, у Чырв. Арміі з 1941, рад., загінуў у 1941.

РОГАЎ Гаўрыла Аўрамавіч, н. ў 1896, у Чырв. Арміі з 1941, рад., загінуў пад Масквой у 1942, пахаваны ў Раменскім р-не Маскоўскай вобл.

РОГАЎ Лука Іосіфавіч, н. ў 1902, у Чырв. Арміі з 1941, рад., загінуў у Курскай вобл. ў 1941.

РОГАЎ Мікалай Яўсеевіч, н. ў 1917, рад., прапаў без вестак у маі 1944.

РОГАЎ Сцяпан Каленікавіч, н. ў 1906, у Чырв. Арміі з 1941, рад., загінуў у 1942.

РОГАЎ Харланцій Каленікавіч, н. ў 1913, у Чырв. Арміі з 1938, ст. лейт., загінуў у 1941.

САРАЧЫНСКІ Гаўрыла Сямёнавіч, н. ў 1909, рад. 30-га сп 102-й сд, загінуў 24.6.1944, пахаваны ў в. Лучын Рагачоўскага р-на.

САРАЧЫНСКІ Дзмітрый Савельевіч, н. ў 1923, у Чырв. Арміі з 1941, рад., прапаў без вестак у красавіку 1944.

САРАЧЫНСКІ Іван Савельевіч, н. ў 1907, рад., прапаў без вестак у сакавіку 1944.

САРАЧЫНСКІ Яўхім Сяргеевіч, н. ў 1917, у Чырв. Арміі з 1941, рад., прапаў без вестак у снежні 1941.

УДАВЕНКА Арсенцій Андрэевіч, н. ў 1901, рад., прапаў без вестак у красавіку 1944.

УДАВЕНКА Іван Трафімавіч, н. ў 1913, у Чырв. Арміі з 1941, прапаў без вестак у красавіку 1945.

УДАВЕНКА Клім Андрэевіч, н. ў 1913, у Чырв. Арміі з 1941, рад., загінуў 5.5.1945, пахаваны ў Чэхіі.

УДАВЕНКА Мікалай Галакціёнавіч, н. ў 1922, рад., прапаў без вестак у снежні 1943.

УДАВЕНКА Сямён Васілевіч, н. ў 1910, у Чырв. Арміі з 1941, рад., прапаў без вестак у красавіку 1944.

УДАВЕНКА Уладзімір Мікітавіч, н. ў 1918, рад., прапаў без вестак у снежні 1944.

ФРАЛОЎ Фёдар Сідаравіч, н. ў 1896, у Чырв. Арміі з 1941, рад., прапаў без вестак у 1944.

ХАЛЮКОЎ Аляксандр Сцяпанавіч, н. ў 1924, у Чырв. Арміі з 1941, рад., загінуў 8.12.1943, пахаваны ў в. Востраў Гомельскай вобл.

ХАЛЮКОЎ Іван Галакціёнавіч, н. ў 1922, рад., загінуў 7.2.1944.

ХАЛЮКОЎ Рыгор Сцяпанавіч, н. ў 1921, у Чырв. Арміі з 1940, рад., загінуў у 1941.

ЦІМАХОЎЦАЎ Андрэй Андрэевіч, н. ў 1923, рад., прапаў без вестак у лютым 1944.

ЧАЙДАКОЎ Уладзімір Міхайлавіч, н. ў 1910, у Чырв. Арміі з 1941, загінуў у 1943.

ШАМРЭНКА Уладзімір Дзмітрыевіч, н. ў 1925, рад., в/ч 115414, прапаў без вестак у сакавіку 1943.

ШАЎЧЭНКА Іван Фаміч, н. ў 1914, рад., прапаў без вестак у студзені 1944.

ШАЎЧЭНКА Мікалай Пятровіч, н. ў 1921, у Чырв. Арміі з 1943, загінуў 23.10.1944, пахаваны ў Полышчы.

ШАЎЧЭНКА Міхаіл Яўхімавіч, н. ў 1923, мал. лейт. 1241-га сп 375-й сд, загінуў 26.12.1941, пахаваны ў в. Іванішчава Цвярской вобл.

ШЛЯХАВЕЦ Мікалай Харытонавіч, у Чырв. Арміі з 1941, рад. 144-га гв. сп, загінуў 8.9.1941, пахаваны ў г. Заходняя Дзвіна Цвярской вобл.

ШЭМЕТАЎ Сямён Міхайлавіч, н. ў 1900, у Чырв. Арміі з 1941, рад., загінуў у 1943.

ВЁСКА ПРАСКУРНІ

АНІСКАЎЦОЎ Павел Маркавіч, н. ў 1919, старш., загінуў.

АЎСЯНІКАЎ Верамей Яўсеевіч, н. ў 1901, у Чырв. Арміі з 1941, рад., загінуў пад Масквой у 1941.

БАБКОЎ Аляксандр Пятровіч, н. ў 1926, рад., загінуў.

БАБКОЎ Рыгор Пятровіч, н. ў 1924, рад., прапаў без вестак у кастрычніку 1943.

БАБКОЎ Якаў Якаўлевіч, н. ў 1915, рад. 771-га сп 137-й сд, загінуў 25.10.1944, пахаваны ў Польшчы.

ГАПОНАЎ Максім Васілевіч, н. ў 1914, у Чырв. Арміі з 1941, рад., прапаў без вестак у кастрычніку 1943.

ЖУКАЎ Даніла Канстанцінавіч, н. ў 1910, рад., прапаў без вестак у 1944.

ЖУКАЎ Дзяніс Яўхімавіч, н. ў 1909, мал. лейт. 373-га сп, прапаў без вестак у снежні 1941.

ЖУКАЎ Марка Паўлавіч, н. ў 1906, рад., прапаў без вестак у верасні 1944.

ЖУКАЎ Мікалай Карпавіч, н. ў 1920, рад., загінуў 29.5.1943, пахаваны ў в. Чырвоны Бор Ленінградскай вобл.

ЖУКАЎ Міхаіл Васілевіч, н. ў 1910, рад. 860-га сп 283-й сд, памёр ад ран 13.3.1944 у Быхаўскім р-не Магілёўскай вобл.

ЖУКАЎ Пётр Георгіевіч, н. ў 1925, рад. 470-га сп, загінуў 25.11.1943, пахаваны ў в. Верхняя Алба Жлобінскага р-на.

ЖУКАЎ Піліп Васілевіч, н. ў 1903, рад., прапаў без вестак у кастрычніку 1943.

ЖУКАЎ Сцяпан Кірылавіч, н. ў 1907, рад., прапаў без вестак у 1941.

ЖУКАЎ Уладзімір Канстанцінавіч, н. ў 1912, рад., загінуў 5.10.1944, пахаваны ў Польшчы.

ЗАРУБАЎ Ягор Трыфанавіч, н. ў 1911, рад., прапаў без вестак у лютым 1944.

ЗАРЭЦКІ Дзмітрый Марцінавіч, н. ў 1907, у Чырв. Арміі з 1941, рад., загінуў у 1943.

ЗАРЭЦКІ Яўхім Савельевіч, н. ў 1906, у Чырв. Арміі з 1941, рад., загінуў 8.3.1943, пахаваны ў в. Уладзіміркі Арлоўскай вобл.

ЗДАРАЎЦОЎ Іван Пракопавіч, рад., загінуў 28.8.1944, пахаваны ў г. Вінніца.

КАЗЛОЎ Іван Васілевіч, н. ў 1906, рад., прапаў без вестак у кастрычніку 1943.

КАЗЛОЎ Рыгор Мікітавіч, н. ў 1904, рад. 194-й сд, загінуў 30.10.1944, пахаваны ў Польшчы.

КІЗЕЕЎ Пётр Кірылавіч, загінуў у канцлагеры ў Бабруйску.

КІШКЕВІЧ Андрэй Дзмітрыевіч, н. ў 1918, у Чырв. Арміі з 1941, ст. сяржант., загінуў пад Масковй у студзені 1942.

КІШКЕВІЧ Кузьма Дзмітрыевіч.

КІШКЕВІЧ Пётр Іванавіч, н. ў 1921, у Чырв. Арміі з 1941, рад., загінуў у ліпені 1941.

КОЗЫРАЎ Васіль Сямёнавіч, н. ў 1922, у Чырв. Арміі з 1943, рад., прапаў без вестак.

КОЗЫРАЎ Іван Пятровіч, н. ў 1920, рад., загінуў у 1944 у Эстоніі.

КРУПЕНІКАВА Таццяна Сямёнаўна, н. ў 1918, медсястра, прапала без вестак.

КРУПЕНІКАЎ Віктар Якаўлевіч, н. ў 1906, у Чырв. Арміі з 1941, рад., прапаў без вестак у кастрычніку 1943.

КРУПЕНІКАЎ Даніла Сямёнавіч, н. ў 1920, у Чырв. Арміі з 1940, рад., загінуў у 1941, пахаваны ў г. Пружаны Брэсцкай вобл.

КРУПЕНІКАЎ Дзяніс Ільіч, н. ў 1900, у Чырв. Арміі з 1941, рад., прапаў без вестак у кастрычніку 1943.

КРУПЕНІКАЎ Павел Яўхімавіч, н. ў 1922, у Чырв. Арміі з 1941, рад., прапаў без вестак у снежні 1943.

КУЧАРАЎ Іван Восіпавіч, н. ў 1922, у Чырв. Арміі з 1941, рад. 218-га сп 80-й сд, памёр ад ран 6.12.1941, пахаваны ў Ленінградскай вобл.

МАКАРЭВІЧ Павел Паўлавіч, н. ў 1916, рад., прапаў без вестак у кастрычніку 1943.

МАРКАВЕЦ Сцяпан Іванавіч, н. ў 1919, у Чырв. Арміі з 1941, лейт. 4-га гв. сп, памёр ад ран 9.11.1943, пахаваны на гарадскіх могілках г. Сумы.

МАРКАЎЦОЎ Мікіта Емяльянавіч, н. ў 1909, рад., прапаў без вестак у сакавіку 1944.

МАРКАЎЦОЎ Міхаіл Маркавіч, н. ў 1912, мал. лейт. 783-га сп 129-й сд, прапаў без вестак у 1942.

МАРКАЎЦОЎ Пётр Аляксандравіч, н. ў 1901, рад., 483-га сп 129-й сд, загінуў 24.2.1944, пахаваны ў в. Старое Сяло Рагачоўскага р-на Гомельскай вобл.

МАРКАЎЦОЎ Раман Максімавіч, н. ў 1919, рад., прапаў без вестак у 1942.

П.К.Кізееў.

А.А.Міхедаў.

МАРКАЎЦОЎ Рыгор Трафімавіч, н. ў 1909, рад., прапаў без вестак.

МАРКАЎЦОЎ Уладзімір Нічыпаравіч, н. ў 1924, рад. 236-га сп 106-й сд, загінуў 16.1.1944, пахаваны ў в. Забалоцце Калінкавіцкага р-на Гомельскай вобл.

МАРКАЎЦОЎ Фама Трафімавіч, рад., прапаў без вестак у 1945.

МАРКАЎЦОЎ Фёдар Емяльянавіч, н. ў 1925, рад., прапаў без вестак у сакавіку 1944.

МАРЫНКА Нічыпар Архіпавіч, н. ў 1898, рад., прапаў без вестак у сакавіку 1944.

МІХЕДАЎ Арсеній Апанасавіч, н. ў 1910, рад., прапаў без вестак у кастрычніку 1943.

МІХЕДАЎ Арцём Самсонавіч, н. ў 1921, рад., прапаў без вестак у красавіку 1944.

МІХЕДАЎ Дзяніс Андрэевіч, н. ў 1925, у Чырв. Арміі з 1943, 616-га сп 194-й сд, прапаў без вестак 31.10.1944.

МІХЕДАЎ Еўдакім Апанасавіч, н. ў 1916, у Чырв. Арміі з 1940.

МІХЕДАЎ Макар Каленікавіч, н. ў 1906, мал. лейт., загінуў 17.2.1942 у Валгаградскай вобл.

МІХЕДАЎ Максім Іванавіч, н. ў 1922, рад., памёр ад ран 21.9.1944, пахаваны ў г. Рэчыца Гомельскай вобл.

МІХЕДАЎ Мікалай Апанасавіч, рад. 1144-га сп, загінуў 4.12.1941, пахаваны ў в. Руднева Тульскай вобл.

МІХЕДАЎ Міхаіл Піліпавіч, н. ў 1922, у Чырв. Арміі з 1940, рад., загінуў у 1941.

МІХЕДАЎ Пётр Іванавіч, н. ў 1912, рад., прапаў без вестак у сакавіку 1944.

НОВІКАЎ Нічыпар Тарасавіч, н. ў 1916, рад., прапаў без вестак у 1944.

ПАНАМАРЭНКА Міхаіл Аляксеевіч, н. ў 1911, рад., прапаў без вестак у кастрычніку 1943.

ПАЎЛЕНКА Іван Сямёнавіч, н. ў 1922, у Чырв. Арміі з 1941, рад., прапаў без вестак у 1943.

ПАЎЛЕНКА Мікалай Ермалаевіч, н. ў 1924, рад. 60-й сд, прапаў без вестак 23.12.1943 у р-не в. Палессе Светлагорскага р-на Гомельскай вобл.

ПАЎЛЕНКА Сцяпан Іванавіч, н. ў 1923, лейт. 687-га сп 141-й сд, загінуў 7.12.1943.

ПАЎЛЕНКА Сцяпан Кузьміч, н. ў 1917, у Чырв. Арміі з 1941, рад., загінуў пад Масквой у 1941.

ПРОХАРАЎ Міхаіл Аляксандравіч, н. ў 1913, рад., прапаў без вестак у лютым 1944.

ПЯТРУНІКАЎ Аляксандр Іванавіч, н. ў 1927, рад., загінуў у Германіі ў 1945.

ПЯТРУНІКАЎ Андрэй Мікітавіч, н. ў 1920, рад., загінуў 10.3.1945, пахаваны ў Венгрыі.

ПЯТРУНІКАЎ Емяльян Мікітавіч, н. ў 1903, рад., прапаў без вестак у чэрвені 1944.

ПЯТРУНІКАЎ Мікалай Іванавіч, н. ў 1919, рад., прапаў без вестак у кастрычніку 1943.

ПЯТРУНІКАЎ Рыгор Навумавіч, н. ў 1926, рад., прапаў без вестак.

ПЯТРУНІКАЎ Яўціхій Аляксандравіч, н. ў 1905, рад. 457-га сп 129-й сд, загінуў 29.2.1944, пахаваны ў в. Малыя Канапліцы Рагачоўскага р-на.

ПЯТРУНІКАЎ Яўціхій Навумавіч, н. ў 1905, рад., загінуў у 1943.

РАБЦАЎ Андрэй Іванавіч, н. ў 1900, у Чырв. Арміі з 1941, рад., загінуў 23.3.1943, пахаваны ў Ленінградскай вобл.

РАБЦАЎ Апанас Рыгоравіч, н. ў 1895, у Чырв. Арміі з 1941, рад., прапаў без вестак у кастрычніку 1943.

РАБЦАЎ Іван Апанасавіч, н. ў 1922, у Чырв. Арміі з 1941, рад., прапаў без вестак 10.8.1942.

РАБЦАЎ Іван Іванавіч, н. ў 1918, рад., прапаў без вестак у красавіку 1944.

РАБЦАЎ Іван Трафімавіч, н. ў 1913, у Чырв. Арміі з 1938, курсант Ашхабадскага ваеннага вучылішча, загінуў у 1941, пахаваны ў г. Барысаглебск Варонежскай вобл.

РАБЦАЎ Леанід Мікітавіч, н. ў 1910, рад. 680-га сп, памёр ад ран 24.6.1945, пахаваны ў г. Саранск, Мардовія.

РАБЦАЎ Лявон Апанасавіч, н. ў 1915, сярж., прапаў без вестак у 1943.

РАБЦАЎ Лявон Іванавіч, н. ў 1906, рад., прапаў без вестак у красавіку 1944.

РАБЦАЎ Міна Мікітавіч, н. ў 1910, рад., памёр ад ран у маі 1945.

РАБЦАЎ Міхаіл Назаравіч, н. ў 1923, сярж. 495-га ап 123-й сд, загінуў 27.7.1943, пахаваны ў Ленінградскай вобл.

РАБЦАЎ Павел Архіпавіч, н. ў 1893, рад., прапаў без вестак у жніўні 1944.

РАБЦАЎ Цімафей Назаравіч, н. ў 1899, загінуў 21.4.1943 у нямецкім палоне, у Масюкоўшчынскім лагеры смерці каля Мінска (шталаг № 352).

РАБЦАЎ Цімафей Трафімавіч, н. ў 1914, рад., загінуў 10.2.1945 ва Усходняй Прусіі.

РАГАЎЦОЎ Ціхан Піменавіч, н. ў 1911, рад. 1023-га сп 307-й сд, загінуў 26.2.1944, пахаваны ў в. Рудня Светлагорскага р-на.

РУДКОЎСКІ Дзяніс Сцяпанавіч, н. ў 1910, у Чырв. Арміі з 1941, рад., памёр ад ран 18.7.1944, пахаваны ў г. Смаленск.

САВІЦКІ Арцём Максімавіч, н. ў 1916, рад., загінуў у 1945.

САВІЦКІ Панфіл Іванавіч, н. ў 1910, рад., прапаў без вестак у кастрычніку 1943.

САВІЦКІ Рыгор Пракопавіч, н. ў 1921, рад. 112-га сп 10-й сд, загінуў 12.9.1941.

САВІЦКІ Рыгор Сяргеевіч, н. ў 1909, у Чырв. Арміі з 1941, рад., загінуў пад Берлінам у 1945.

САВІЦКІ Сяргей Пятровіч, н. ў 1909, рад. 766-га сп 217-й сд, загінуў 9.2.1945 ва Усходняй Прусіі.

САВІЦКІ Фёдар Сяргеевіч, н. ў 1921, рад., прапаў без вестак у маі 1944.

САКАЛОЎ Ілья Ермалаевіч, н. ў 1920, сярж. 198-га тп, памёр ад ран 5.2.1945 ва Усходняй Прусіі.

САКАЛОЎ Марк Сільвестравіч, н. ў 1919, у Чырв. Арміі з 1940, рад., прапаў без вестак у кастрычніку 1943.

САКАЛОЎ Парфірый Сільвестравіч, н. ў 1914, у Чырв. Арміі з 1939, загінуў у 1939, пахаваны ў г. Беласток, Польшча.

САКАЛОЎ Сцяпан Харытонавіч, н. ў 1926, у Чырв. Арміі з 1943, рад., 471-га сп 73-й сд, загінуў 8.7.1944, пахаваны ў в. Пастарынне Брэсцкай вобл.

САКАЛОЎ Харытон Пятровіч, н. ў 1901, рад., загінуў 12.10.1942.

САКАЛОЎ Цімафей Восіпавіч, у Чырв. Арміі з 1941, рад., загінуў у 1941 пад Смаленскам.

СІМАНОЎСКІ Васіль Бенцыянавіч, н. ў 1907 у г. Чавусы Магілёўскай вобл., рад., прапаў без вестак 20.10.1941.

СТУПЯНЁЎ Васіль Апанасавіч, н. ў 1912, у Чырв. Арміі з 1941, рад., загінуў 4.9.1943.

ТРУБІЛАЎ Іван Лявонавіч, н. ў 1922, у Чырв. Арміі з 1941, рад., прапаў без вестак у кастрычніку 1943.

ТРУБІЛАЎ Кірыла Маркавіч, н. ў 1902, у Чырв. Арміі з 1941, рад., прапаў без вестак у ліпені 1942.

ТРУБІЛАЎ Фёдар Лявонавіч, н. ў 1925, у Чырв. Арміі з 1943, рад., загінуў у 1943 на Украіне.

ТРУБІЛАЎ Ягор Яўхімавіч, н. ў 1912, у Чырв. Арміі з 1941, рад., прапаў без вестак у кастрычніку 1943.

ТУРОЎСКІ Віктар Людвігавіч, рад. 470-га сп, загінуў 25.11.1943, пахаваны ў в.Верхняя Алба Жлобінскага р-на Гомельскай вобл.

ФІЛІПАЎ Ісак Фадзеевіч, н. ў 1895, у Чырв. Арміі з 1941, рад., прапаў без вестак у кастрычніку 1943.

ХАРЫТОНАЎ Ілья Сідаравіч, н. ў 1926, у Чырв. Арміі з 1943, рад., памёр ад ран 22.8.1944, пахаваны ў Польшчы.

ЦІШКЕВІЧ Пётр Іванавіч, у Чырв. Арміі з 1940, рад. 275-й сд, загінуў 13.10.1941, пахаваны ў в. Мачабілаўка Харкаўскай вобл.

ЧУБУКОЎ Ісак Іванавіч, н. ў 1907, рад. 457-га сп 129-й сд, загінуў 29.2.1944, пахаваны ў в. Малыя Канапліцы Рагачоўскага р-на.

ШУРЫНАЎ Павел Лявонавіч, н. ў 1910, рад., прапаў без вестак у кастрычніку 1943.

ШЫКАЛАЎ Максім Іванавіч, н. ў 1922, рад., прапаў без вестак у кастрычніку 1943.

ШЫКАЛАЎ Сяргей Маркавіч, н. ў 1921, у Чырв. Арміі з 1940, лейт., загінуў 15.8.1943, пахаваны ў Арлоўскай вобл.

ШЫКАЛАЎ Фёдар Іванавіч, н. ў 1918, у Чырв. Арміі з 1941, рад., загінуў 7.2.1945, пахаваны ў Польшчы.

ВЕРХНЕ-АЛБЯНСКІ СЕЛЬСАВЕТ

ВЁСКА ВЕРХНЯЯ АЛБА

БАКЛАНАЎ Фядос, н. ў 1905, рад. 205-й сд, прапаў без вестак у маі 1944.

БОНДАРАЎ Іван Сямёнавіч, н. ў 1903, рад., загінуў у 1941, пахаваны ў Карэліі.

БРУЛЁЎ Мікалай Сцяпанавіч, н. ў 1922, у Чырв. Арміі з 1941, рад. 51-й гв. сд, загінуў 11.1.1943, пахаваны ў в. Карпаўка Гарадзішчанскага р-на Валгаградскай вобл.

БРУЛЁЎ Сяргей Сяргеевіч.

БУРДАЛЁЎ Прохар Раманавіч, н. ў 1901, рад., прапаў без вестак у красавіку 1944.

ВАЛЧАНКОЎ Раман Раманавіч.

ГАНЧАРОЎ Селівей Раманавіч, н. ў 1918, сярж. пагран. войск, прапаў без вестак у красавіку 1944.

ГАНЧАРОЎ Фёдар Іванавіч, н. ў 1923, рад., прапаў без вестак у студзені 1944.

ГРЫЦКОЎ Адам Іванавіч, н. ў 1921, рад., прапаў без вестак у жніўні 1941.

ГРЫЦКОЎ Аляксандр Якаўлевіч, н. ў 1898, рад., прапаў без вестак у красавіку 1944.

ГРЫЦКОЎ Дзмітрый Дзмітрыевіч, н. ў 1919, рад., прапаў без вестак у красавіку 1944.

ГРЫЦКОЎ Дзмітрый Кірылавіч.

ДЗЕГЦЯРОЎ Андрэй Адамавіч.

ДЗЕГЦЯРОЎ Барыс Якаўлевіч, н. ў 1906, рад., прапаў без вестак у красавіку 1944.

ДЗЕГЦЯРОЎ Кірыл Конанавіч, н. ў 1896, рад., прапаў без вестак у красавіку 1944.

ДЗЕГЦЯРОЎ Пётр Архіпавіч, н. ў 1902, рад., прапаў без вестак у красавіку 1944.

ДЗЕГЦЯРОЎ Якаў Барысавіч.

ДРАЛАЎ Дмітрый Ільіч.

ДРАЛАЎ Рыгор Ільіч, н. ў 1904, рад., прапаў без вестак у сакавіку 1944.

ЖОЛУДЗЕЎ Павел Пятровіч.

ЖУКАЎ Іван Піліпавіч.

ЖУКАЎ Сяргей Львовіч, н. ў 1913, рад., прапаў без вестак у жніўні 1944.

ІВАНОЎ Яўхім Лявонцьевіч, н. ў 1922, рад., прапаў без вестак у красавіку 1944.

КАЗЛОЎ Мікалай Максімавіч, н. ў 1915, у Чырв. Арміі з 1941, прапаў без вестак.

КАЗЛОЎ Цімох Лявонцьевіч, н. ў 1915, рад., прапаў без вестак у красавіку 1944.

КОЛОДКІН Міхаіл Ягоравіч, н. ў 1916, рад., прапаў без вестак у 1945.

КАПЛІН Рыгор Рыгоравіч, н. ў 1914, у Чырв. Арміі з 1941, рад., прапаў без вестак у сакавіку 1944.

КЛІМЯНКОЎ Дзмітрый Кірылавіч, н. ў 1911, у Чырв. Арміі з 1941, рад., прапаў без вестак у студзені 1944.

КЛІМЯНКОЎ Іван Адамавіч, н. ў 1922, рад. НКУС, прапаў без вестак 30.1.1945.

КОТАЎ Акім Архіпавіч, н. ў 1914, рад., прапаў без вестак у красавіку 1944.

КУЛІКАЎ Есіп Агеевіч, н. ў 1910, рад., прапаў без вестак у сакавіку 1944.

КУЛІКАЎ Іван Дзмітрыевіч, н. ў 1912, рад. 194-й сд, загінуў 9.8.1944, пахаваны ў Польшчы.

КУЛІКАЎ Іосіф Агеевіч, н. ў 1910, рад. 1095-га сп 324-й сд, загінуў 16.8.1942, пахаваны ў в. Чарнышына Смаленскай вобл.

КУЛІКАЎ Пахом Агеевіч, н. ў 1894, рад., мінёр, памёр ад ран 9.7.1944, пахаваны ў в. Плісы Цвярской вобл.

ЛАПІЦКІ Ніл Іванавіч, н. ў 1900, рад. 479-га сп 149-й сд, прапаў без вестак 15.3.1944.

ЛАПІЦКІ Рыгор Мікалаевіч, н. ў 1918, у Чырв. Арміі з 1939, ст. сярж., памёр ад ран 11.8.1942, пахаваны ў в. Дубавіцы Старарускага р-на Ноўгарадскай вобл.

ЛАПШЫН Васіль Васілевіч, н. ў 1910, рад., прапаў без вестак у лютым 1944.

ЛАПЯНКОЎ Рыгор Антонавіч, н. ў 1923, загінуў у 1945.

МАЙСЕЕНКА Адам Фёдаравіч.

МАЙСЕЕНКА Максім Фёдаравіч, н. ў 1912, рад., прапаў без вестак у красавіку 1944.

МАЙСЕЕНКА Мікалай Сямёнавіч.

МАЙСЕЕНКА Фадзей Іванавіч.

МАЙСЕЕНКА Якаў Савасцеевіч.

МАЙСЕЕНКАЎ Іван Сямёнавіч, н. ў 1920, рад., Балтфлот, прапаў без вестак у красавіку 1944.

МАЙСЕЕНКАЎ Мікалай Сямёнавіч, н. ў 1922, рад., прапаў без вестак у красавіку 1944.

МАМОНАЎ Васіль Фёдаравіч.

МАМОНАЎ Якім Фёдаравіч, н. ў 1908, рад., прапаў без вестак у красавіку 1944.

МІРАЕЎСКІ Сава Іванавіч, н. ў 1921, рад., загінуў 27.6.1941.

МІХАЛЬЦОЎ Мікалай Іванавіч, н. ў 1926, рад. 616-га сп 194-й сд, загінуў 26.12.1943, пахаваны ў в. Шацілкі (цяпер г. Светлагорск) Светлагорскага р-на Гомельскай вобл.

МЯДЗВЕДЗЕЎ Адам Фёдаравіч, н. ў 1919, рад., прапаў без вестак у красавіку 1944.

МЯДЗВЕДЗЕЎ Васіль Дзмітрыевіч, н. ў 1926, мал. сяржа. 220-га сп 4-й сд, прапаў без вестак 13.3.1945.

МЯДЗВЕДЗЕЎ Васіль Цімафеевіч, н. ў 1907, у Чырв. Арміі з 1941, рад., прапаў без вестак у ліпені 1944.

МЯДЗВЕДЗЕЎ Васіль Яўхімавіч, н. ў 1922, рад., прапаў без вестак у красавіку 1944.

МЯДЗВЕДЗЕЎ Дзмітрый Дзям'янавіч, н. ў 1921, рад. 3-га гв. мсп, 1-й гв. мсд, памёр ад ран 15.9.1942, пахаваны ў в. Трошна Казельскага р-на Калужскай вобл.

МЯДЗВЕДЗЕЎ Мікалай Мікітавіч, н. ў 1918, рад., прапаў без вестак у 1945.

МЯДЗВЕДЗЕЎ Міхаіл Рыгоравіч, н. ў 1903, рад., загінуў 12.2.1944, пахаваны ў в. Пешкі Кіеўскай вобл.

МЯДЗВЕДЗЕЎ Пімен Іванавіч, н. ў 1918, ст. сяржа., прапаў без вестак у красавіку 1944.

МЯДЗВЕДЗЕЎ Пракоп Нічыпаравіч, н.ў 1912, рад., прапаў без вестак у красавіку 1944.

МЯДЗВЕДЗЕЎ Сямён Дзмітрыевіч, н. ў 1919, рад., прапаў без вестак у красавіку 1944.

МЯДЗВЕДЗЕЎ Сямён Рыгоравіч.

МЯДЗВЕДЗЕЎ Сяргей Ананьевіч, н. ў 1901, рад., прапаў без вестак у красавіку 1944.

МЯДЗВЕДЗЕЎ Акім Н., н. ў 1899, рад., прапаў без вестак у красавіку 1944.

НОВІКАЎ Іван Малахавіч.

НОВІКАЎ Мікалай Васілевіч, н. ў 1921, рад. 18-й тбр 43-й арміі, загінуў 9.10.1941, пахаваны ў в. Хвашчоўка Маскоўскай вобл.

ПАЛАВІЦКІ Іван Ніканавіч.

ПРЫШЧЭПАЎ Мікалай Цімафеевіч, н. ў 1923, в/ч 32439, рад., прапаў без вестак у красавіку 1944.

РАБЧАНКА Аўрам.

РОГАЎ Ануфрый Арсенцьевіч, н. ў 1905, рад., прапаў без вестак у красавіку 1944.

РОГАЎ Іван Карпавіч.

РОГАЎ Іван Сямёнавіч, н. ў 1923, рад., прапаў без вестак у красавіку 1944.

РОГАЎ Ісак Іванавіч, н. ў 1904, рад. 153-га зсп, памёр ад ран 22.8.1945, пахаваны ў Германіі.

РОГАЎ Лука Восіпавіч, н. ў 1902, у Чырв. Арміі з 1941, рад. 253-га сп, загінуў 22.12.1941, пахаваны ў в . Пакроўка Іўнянскага р-на Белгародскай вобл.

РОГАЎ Мікалай Герасімавіч, н. ў 1898, рад., прапаў без вестак у красавіку 1944.

РОГАЎ Мірон Іванавіч.

РОГАЎ МІхаіл Сафронавіч.

РОГАЎ Парфірый Сафонавіч, н. ў 1905, у Чырв. Арміі з 1941, рад. 693-га сп 178-й сд, загінуў 11.5.1942, пахаваны ў в. Якімава Ржэўскага р-на Цвярской вобл.

РОГАЎ Піліп Харытонавіч, н. ў 1904, рад., прапаў без вестак у студзені 1944.

РОГАЎ Раман Юр'евіч.

РОГАЎ Раман Ягоравіч, н. ў 1922, рад., прапаў без вестак у красавіку 1944.

РОГАЎ Сямён Іванавіч, н. ў 1919, рад., прапаў без вестак у красавіку 1944.

РОГАЎ Сямён Максімавіч, н. ў 1912, рад., прапаў без вестак у верасні 1944.

РОГАЎ Уладзімір Максімавіч.

РОГАЎ Улас Цімафеевіч, н. ў 1907, рад., прапаў без вестак у красавіку 1944.

ФАЛІНСКІ Станіслаў, н. ў 1908, рад., загінуў.

ФАМЯНКОЎ Адам Дзянісавіч.

ФАМЯНКОЎ Васіль Карпавіч.

ФАМЯНКОЎ Іван Рыгоравіч.

ФЕДАСЕЕНКА Аляксей Архіпавіч, н. ў 1922, рад., прапаў без вестак у студзені 1944.

ФЕДАСЕЕНКА Васіль Купрыянавіч, н. ў 1924, рад., прапаў без вестак у лістападзе 1944.

ФЕДАСЕЕНКА Ерафей Еўдакімавіч.

ФЕДАСЕЕНКА Іван Ерафеевіч, н. ў 1921, рад., прапаў без вестак у жніўні 1945.

ФЕДАСЕЕНКА Іосіф Еўдакімавіч, н. ў 1920, у Чырв. Арміі з 1940, рад. 177-га сп 137-й сд, загінуў 8.2.1942, пахаваны ў в. Заводскі Хутар Арлоўскай вобл.

ФЕДАСЕЕНКА Купрэй Фёдаравіч, н. ў 1899, рад., прапаў без вестак у красавіку 1944.

ФЕДАСЕЕНКА Марк Карпавіч, н. ў 1904, рад., прапаў без вестак у красавіку 1944.

ФЕДАСЕЕНКА Міхаіл Андрэевіч.

ФЕДАСЕЕНКА Піліп Цярэнцьевіч, н. ў 1914, рад. 717-га сп 170-й сд, загінуў 18.7.1944, пахаваны ў Полышчы.

ФЕДАСЕЕНКА Сцяпан Ягоравіч, н. ў 1923, у Чырв. Арміі з 1941, сяржа. 283-га сд, загінуў 11.9.1941, пахаваны ў в. Красная Залягошчанскага р-на Арлоўскай вобл.

ХАМЯНКОЎ Іван Рыгоравіч, рад. 1348 сп, памёр ад ран 26.2.1944, пахаваны ў в. Печышчы Светлагорскага р-на Гомельскай вобл.

ХОМЧАНКА Адам Цітавіч.

ХОМЧАНКА Яўхім Іванавіч, н. ў 1919, рад., загінуў у сакавіку 1943.

ЧЭЧЫКАЎ Андрэй Апанасавіч, н. ў 1918, у Чырв. Армі з 1939, ст. лейт., кам. роты 71-га сп 30-

й сд, загінуў 15.9.1943, пахаваны ў в. Ручкі Палтаўскай вобл.

ЧЭЧЫКАЎ Іван Кірылавіч, н. ў 1898, рад., прапаў без вестак у лютым 1944.

ШАЎЦОЎ Ілья Ігнатавіч, у Чырв. Арміі з 1941, рад. 413-га сп 73-й сд, загінуў 24.2.1944, пахаваны ў в. Чыркавічы Светлагорскага р-на.

ШАЎЦОЎ Міхаіл Цітавіч, н. ў 1912, рад., прапаў без вестак у красавіку 1944.

ШАЎЦОЎ Якаў Яўхімавіч, н. ў 1912, рад., загінуў у лютым 1944.

ШАШКОЎ Аляксей Каленікавіч, н. ў 1918, рад., прапаў без вестак у лютым 1945.

ШАШКОЎ Гаўрыла Дарафеевіч.

ШАШКОЎ Гаўрыла Іванавіч, н. ў 1909, рад., прапаў без вестак у красавіку 1944.

ШАШКОЎ Даніла Восіпавіч, н. ў 1914, рад., прапаў без вестак у лютым 1944.

ШАШКОЎ Канстанцін Сяргеевіч, н. ў 1913, рад. 1348-га сп 399-й сд, памёр ад ран 24.2.1944, пахаваны ў в. Зарэчча Светлагорскага р-на.

ШАШКОЎ Мікалай Еўдакімавіч, н. ў 1925, рад., снайпер, памёр ад ран 15.3.1945, пахаваны ў Польшчы.

ШАШКОЎ Парфірый Максімавіч, н. ў 1909.

ШАШКОЎ Піліп Восіпавіч, н. ў 1914, рад., прапаў без вестак у лютым 1944.

ШАШКОЎ Раман Анісавіч.

ШАШКОЎ Сцяпан Цярэнцьевіч, н. ў 1912, у Чырв. Арміі з 1941, рад. 616-га сп, памёр ад ран 17.7.1944, пахаваны ў в. Балінцы Каламыйскага р-на Івана-Франкоўскай вобл.

ШАШКОЎ Сямён Карпавіч, гв. рад. 336-га гв. сп, загінуў 22.2.1944, пахаваны ў в. Старое Сяло Рагачоўскага р-на.

ШАШКОЎ Сямён Сафронавіч.

ШАШКОЎ Фама Іванавіч.

ШАШКОЎ Якаў Іванавіч, н. ў 1909, рад., прапаў без вестак у кастрычніку 1944.

ШКУДРОЎ Іван Аляксеевіч.

ШЫХАНЦОЎ Дзяніс Карпавіч.

ШЫХАНЦОЎ Кузьма Андрэевіч.

ШЫХАНЦОЎ Філімон Гардзеевіч.

ШЫХАНЦОЎ Цімох Ісакавіч.

ВЁСКА ГАРАДОК

ГАНЧАРОЎ Адам Іванавіч, н. ў 1917, рад. 1091-га сп 324-й сд, загінуў 30.3.1944, пахаваны ў в. Красніца Быхаўскага р-на Магілёўскай вобл.

ГАНЧАРОЎ Адам Дзмітрыевіч.

ГАНЧАРОЎ Андрэй Макаравіч, н. ў 1910, рад. 40-га сп 102-й сд, загінуў 22.2.1944, пахаваны ў в. Старына Светлагорскага р-на.

ГАНЧАРОЎ Васіль Сцяпанавіч.

ГАНЧАРОЎ Фёдар Іванавіч, н. ў 1923, рад., прапаў без вестак у студзені 1944.

ГЛЫБАЎЦАЎ Іван Фаміч, рад., загінуў у снежні 1944.

ІВАНОЎ Яфім Лявонавіч.

КАПАНЦОЎ Міхаіл Нічыпаравіч, н. ў 1922, у Чырв. Арміі з 1941, рад. 6-й марской брыгады, загінуў у 1942.

ЛАПАЦІН Васіль Васілевіч.

ЛАПАЦІН Піліп Фёдаравіч, н. ў 1917, загінуў у жніўні 1941.

ЛАПАЦІН Тарас Зіноўевіч.

ЛАПЦЕЎ Дзмітрый Лявонавіч, н. ў 1924, рад. 237-га сп 69-й сд, загінуў 25.4.1944, пахаваны ў в. Пятровічы Светлагорскага р-на.

МАМОНАЎ Акім Нічыпаравіч.

МІРАЕЎСКІ Савелій Іванавіч.

МЯДЗВЕДЗЕЎ Акім Нічыпаравіч.

МЯДЗВЕДЗЕЎ Васіль Лукашавіч, н. ў 1920, рад., прапаў без вестак у сакавіку 1944.

МЯДЗВЕДЗЕЎ Дзмітрый Дзям'янавіч.

МЯДЗВЕДЗЕЎ Мікалай Нічыпаравіч.

ПОПЧАНКА Трафім Лаўрынавіч.

РОГАЎ Уладзімір Максімавіч, н. ў 1923, мал. сярж. 24-га сп 10-й сд, памёр ад ран 28.4.1944.

ФЕДАСЕЕНКА Іван Ерафеевіч.

ФЕДАСЕЕНКА Фядун Емяльянавіч.

ХАМЯНКОЎ Андрэй Іванавіч.

ЧЭЧЫКАЎ Кірыла Іванавіч.

ЧЭЧЫКАЎ Сяргей Кірылавіч.

ШАЎЦОЎ Якаў Яфімавіч.

ШАШКОЎ Міхаіл Іванавіч, н. ў 1899, у Чырв. Арміі з 1943, рад. 766-га сп 217-й сд, загінуў 5.9.1944, пахаваны ў Польшчы.

ШЫХАНЦОЎ Васіль Рыгоравіч, н. ў 1920, прапаў без вестак у 1941.

ШЫХАНЦОЎ Філімон Гардзеевіч..

ШЫХАНЦОЎ Юрый Гардзеевіч.

ВЁСКА НІЖНЯЯ АЛБА

БАРЫСЕНКА Леанід Іванавіч.

БЯЛЯЕЎ Мікалай Іванавіч.

ВАРАНЧУК Іван Рыгоравіч, н. ў 1924, рад. 616-га сп 194-й сд, загінуў 25.12.1943, пахаваны ў в. Шацілкі (цяпер г. Светлагорск) Светлагорскага р-на.

ГАНЧАРОЎ Адам Кірылавіч, н. ў 1922, у Чырв. Арміі з 1941, рад. 597-га ап 159-й сд, загінуў 11.10.1942, пахаваны ў г. Варонеж.

ГАНЧАРОЎ Адам Ягоравіч, н. ў 1926, рад. 926-га сп 250-й сд, загінуў 19.3.1945 ва Усходняй Прусіі.

ГАНЧАРОЎ Васіль Сцяпанавіч, н. ў 1908, рад., прапаў без вестак у жніўні 1944.

ГАНЧАРОЎ Дзмітрый Ціханавіч, н. ў 1898, сярж. 616-га сп 194-й сд, загінуў 12.3.1945, пахаваны ў Польшчы.

ГАНЧАРОЎ Дзяніс Панцялеевіч.

ГАНЧАРОЎ Іван Міхайлавіч, н. ў 1914, рад., прапаў без вестак у красавіку 1944.

ГАНЧАРОЎ Іван Сцяпанавіч, н. ў 1901, рад. 1345-га сп 399-й сд, загінуў 26.7.1944, пахаваны ў Польшчы.

ГАНЧАРОЎ Мікалай Дзмітрыевіч.

ГАНЧАРОЎ Панфір Міхайлавіч.

ГЛАЗІН Аляксей Аляксеевіч.

ГЛЫБАЎЦАЎ Іван Фаміч.

ГЛЫБАЎЦАЎ Пётр Яўсеевіч, н. ў 1906, гв. рад. 78-га гв. сп. 25-й гв. вд, загінуў 10.9.1942 ў Варонежскай вобл.

ГЛЫБАЎЦАЎ Сцяпан Яўсеевіч, н. ў 1909, рад. 30-га сп 102-й сд, памёр ад ран 10.5.1944, пахаваны ў в. Антонаўка Жлобінскага р-на Гомельскай вобл.

ГРЫЦКОЎ Аляксандр Макаравіч, н. ў 1919, рад., прапаў без вестак у красавіку 1944.

ГРЫЦКОЎ Андрэй Захаравіч, н. ў 1902, рад., загінуў у 1943.

ГРЫЦКОЎ Васіль Дзмітрыевіч, н. ў 1922, рад., прапаў без вестак у красавіку 1944.

ГРЫЦКОЎ Васіль Раманавіч.

ГРЫЦКОЎ Васіль Фёдаравіч, н. ў 1923, рад. 616-га сп 194-й сд, загінуў 26.12.1943, пахаваны ў в. Шацілкі (цяпер г. Светлагорск) Светлагорскага р-на.

ГРЫЦКОЎ Васіль Цімафеевіч.

ГРЫЦКОЎ Іван Фёдаравіч, н. ў 1921, рад., прапаў без вестак у красавіку 1944.

ГРЫЦКОЎ Іван Цімафеевіч.

ГРЫЦКОЎ Конан Іларыёнавіч, н. ў 1921, рад., загінуў 30.11.1941.

ГРЫЦКОЎ Макар Якаўлевіч, н. ў 1896, рад., прапаў без вестак у 1944.

ГРЫЦКОЎ Максім Захаравіч.

ГРЫЦКОЎ Мірон Ільіч, н. ў 1905, рад. 1238-га сп, загінуў 23.3.1945, пахаваны ў Польшчы.

ГРЫЦКОЎ Міхаіл Захаравіч, н. ў 1906, рад. 1264-га сп 380-й сд, загінуў 26.9.1942, пахаваны ў в. Карасцялёва Цвярской вобл.

ГРЫЦКОЎ Пётр Фёдаравіч, н. ў 1924, рад., загінуў у 1945.

ГРЫЦКОЎ Савелій Захаравіч.

ГРЫЦКОЎ Сямён Андрэевіч, н. ў 1918, рад., прапаў без вестак у красавіку 1944.

ГРЫЦКОЎ Сямён Іосіфавіч, н. ў 1910, у Чырв. Арміі з 1941, прапаў без вестак.

ГРЫЦКОЎ Сяргей Андрэевіч, н. ў 1911, рад., прапаў без вестак у верасні 1944.

ГРЫЦКОЎ Уладзімір Іосіфавіч, н. ў 1919, у Чырв. Арміі з 1941, лейт., камбат 66-й мех. бр., прапаў без вестак 30.11.1943 у р-не в. Дзікаўка.

ГРЫЦКОЎ Фёдар Захаравіч, н. ў 1900, рад., прапаў без вестак у красавіку 1944.

ГРЫЦКОЎ Цімафей Ісакавіч.

ГРЫЦКОЎ Цімафей Фёдаравіч, н. ў 1925, у Чырв. Арміі з 1943, яфр. 101-га сп 4-й сд, загінуў 20.9.1944, пахаваны ў Польшчы.

ГРЫЦКОЎ Ціт Саўкавіч, н. ў 1920, у Чырв. Арміі з 1941, рад., прапаў без вестак у кастрычніку 1943.

ДРАЛАЎ Аляксандр Сцяпанавіч, н. ў 1911, загінуў у 1941.

ДРАЛАЎ Васіль Сцяпанавіч, н. ў 1925, у Чырв. Арміі з 1943, рад. 479-га амп, загінуў 11.9.1944, пахаваны ў Польшчы.

ДРАЛАЎ Іван Данілавіч, н. ў 1910, у Чырв. Арміі з 1941, рад., прапаў без вестак у красавіку 1944.

ДРАЛАЎ Мікалай Гаўрылавіч, у Чырв. Арміі з 1943, рад. 616-га сп 194-й сд, загінуў 26.12.1943, пахаваны ў в. Шацілкі (цяпер г. Светлагорск) Светлагорскага р-на.

ДРАЛАЎ Сямён Данілавіч, н. ў 1915, рад., прапаў без вестак у красавіку 1944.

ДРАЛАЎ Сяргей Данілавіч, н. ў 1912, ст. сярж. 422-га сп 170-й сд, загінуў 14.1.1945, пахаваны ў Польшчы.

ЖУКАЎ Іван Нічыпаравіч.

ЗАРЭЦКІ Іван Міхайлавіч.

КАЗЛОЎ Аляксей Максімавіч, н. ў 1895, рад., прапаў без вестак у красавіку 1944.

КАЗЛОЎ Аляксей Паўлавіч.

КАЗЛОЎ Мікалай Максімавіч, н. ў 1915.

КАПАНЦОЎ Антон Сяргеевіч, н. ў 1895, рад., прапаў без вестак у красавіку 1944.

КАПАНЦОЎ Ісай Сяргеевіч, н. ў 1905, рад., прапаў без вестак у красавіку 1944.

КАПАНЦОЎ Мікалай Нічыпаравіч.

КАПАНЦОЎ Ціт Нічыпаравіч, н. ў 1920, рад., прапаў без вестак у красавіку 1944.

КУЖАЛЕЎ Фёдар Васілевіч, н. ў 1918, рад. 755-га сп 217-й сд, загінуў 27.2.1944, пахаваны ў в. Старына Светлагорскага р-на.

КУРБАЦКІ Аляксандр Рыгоравіч.

ЛАДОРНЫ Савелій Іванавіч, н. ў 1902, рад., прапаў без вестак у красавіку 1944.

ЛАПАЦІН Аляксей Ананьевіч, н. ў 1925, у Чырв. Арміі з 1943, яфр. 954-га сп 194-й сд, загінуў 4.9.1944, пахаваны ў Польшчы.

МІХАЛЬЦОЎ Якаў Дзмітрыевіч, н. ў 1919, памёр ад ран 27.1.1942.

МЯДЗВЕДЗЕЎ Адам Нічыпаравіч.

МЯДЗВЕДЗЕЎ Адам Фёдаравіч, н. ў 1920, рад., прапаў без вестак у красавіку 1944.

МЯДЗВЕДЗЕЎ Архіп Дзмітрыевіч, загінуў.

МЯДЗВЕДЗЕЎ Васіль Піліпавіч, н. ў 1922, ст. сярж. 712-га сп, загінуў 11.3.1942, пахаваны ў Арлоўскай вобл.

МЯДЗВЕДЗЕЎ Іван Дзмітрыевіч, н. ў 1912, рад., прапаў без вестак у красавіку 1944.

МЯДЗВЕДЗЕЎ Іван Кузьміч, н. ў 1904, сярж. 1316-га сп 17-й сд, загінуў 20.10.1944, пахаваны ў Польшчы.

МЯДЗВЕДЗЕЎ Іван Міхайлавіч, н. ў 1920, у Чырв. Арміі з 1940, рад., прапаў без вестак у лютым 1944.

МЯДЗВЕДЗЕЎ Іван Уласавіч, н. ў 1906, рад., прапаў без вестак у сакавіку 1944.

МЯДЗВЕДЗЕЎ Ілья Фёдаравіч.

МЯДЗВЕДЗЕЎ Кірыла Піменавіч, н. ў 1907, рад., прапаў без вестак у сакавіку 1944.

МЯДЗВЕДЗЕЎ Кузьма Емяльянавіч, н. ў 1909, рад., прапаў без вестак у студзені 1944.

МЯДЗВЕДЗЕЎ Мікалай Захаравіч.

МЯДЗВЕДЗЕЎ Мікалай Кузьміч, н. ў 1916, у Чырв. Арміі з 1941, рад., прапаў без вестак.

МЯДЗВЕДЗЕЎ Міхаіл Рыгоравіч, н. ў 1911, рад., памёр ад ран 1.8.1944.

МЯДЗВЕДЗЕЎ Міхаіл Яўхімавіч, н. ў 1910, у Чырв. Арміі з 1941, рад., прапаў без вестак у кастрычніку 1941 каля г. Цвер.

МЯДЗВЕДЗЕЎ Савелій Ігнатавіч.

МЯДЗВЕДЗЕЎ Сямён Яўхімавіч, н. ў 1920, рад., прапаў без вестак у красавіку 1944.

МЯДЗВЕДЗЕЎ Фёдар Ігнатавіч, н. ў 1922, рад., прапаў без вестак.

МЯДЗВЕДЗЕЎ Якаў Ісакавіч, н. ў 1906, рад., прапаў без вестак у красавіку 1944.

МЯДЗВЕДЗЕЎ Якаў Максімавіч, н. ў 1910, рад., прапаў без вестак у красавіку 1944.

РОГАЎ Васіль Васілевіч, н. ў 1908, рад. 217-й сд, загінуў 27.2.1944.

РОГАЎ Іван Адамавіч, н. ў 1925, рад. 1023-га сп 307-й сд, загінуў 26.2.1944, пахаваны ў в. Рудня Светлагорскага р-на.

ШЫХАНЦОЎ Адам Іванавіч, н. ў 1921, рад., прапаў без вестак у красавіку 1944.

ШЫХАНЦОЎ Адам Цітавіч.

ШЫХАНЦОЎ Аляксандр Андрэевіч, н. ў 1915, рад., прапаў без вестак у красавіку 1944.

ШЫХАНЦОЎ Аляксей Максімавіч.

ШЫХАНЦОЎ Апанас Ігнацьевіч, н. ў 1923, у Чырв. Арміі з 1943, рад., прапаў без вестак у маі 1945.

ШЫХАНЦОЎ Даніла Антонавіч.

ШЫХАНЦОЎ Дзмітрый Міхайлавіч.

ШЫХАНЦОЎ Іван Аляксандравіч.

ШЫХАНЦОЎ Іван Мікітавіч, н. ў 1924, рад., прапаў без вестак у красавіку 1944.

ШЫХАНЦОЎ Іван Паўлавіч.

ШЫХАНЦОЎ Іван Савельевіч, н. ў 1900, рад., прапаў без вестак у жніўні 1944.

ШЫХАНЦОЎ Іосіф Іванавіч.

ШЫХАНЦОЎ Канстанцін Кузьміч, у Чырв. Арміі з 1943, прапаў без вестак.

ШЫХАНЦОЎ Касцей Ігнатавіч, н. ў 1903, рад., прапаў без вестак.

ШЫХАНЦОЎ Кірыла Кузьміч, н. ў 1911, рад., прапаў без вестак у лістападзе 1944.

ШЫХАНЦОЎ Кузьма Андрэевіч, н. ў 1918, лейт., кам. узвода 498-га ап 196-й сд, загінуў 18,10,1941, пахаваны ў Крыме.

ШЫХАНЦОЎ Лаўрын Іванавіч, н. ў 1914, рад., загінуў у 1941.

ШЫХАНЦОЎ Мацвей Сяргеевіч, н. ў 1914, рад., прапаў без вестак у красавіку 1944.

ШЫХАНЦОЎ Мікалай Антонавіч, н. ў 1921, гв. старш. 62-й гв. сд, прапаў без вестак 31.10.1943.

ШЫХАНЦОЎ Мікалай Дзмітрыевіч, н. ў 1922, лейт., кам. узвода 793-га сп, загінуў 5.7.1943, пахаваны ў Курскай вобл.

ШЫХАНЦОЎ Міхаіл Іванавіч.

ШЫХАНЦОЎ Павел Антонавіч, н. ў 1916, рад., памёр ад ран 2.3.1945 ва Усходняй Прусіі.

ШЫХАНЦОЎ Павел Кузьміч, н. ў 1923, сяржа. 55-й сд, загінуў 11.1.1943, пахаваны ў в. Абжыно Лычкоўскага р-на Наўгародскай вобл.

ШЫХАНЦОЎ Павел Пятровіч, н. ў 1918, рад., прапаў без вестак у сакавіку 1944.

ШЫХАНЦОЎ Панцялей Рыгоравіч, н. ў 1896, рад., прапаў без вестак у красавіку 1944.

ШЫХАНЦОЎ Савелій Антонавіч, н. ў 1925, рад. 1023-га сп, памёр ад ран 25.3.1944, пахаваны ў г. Навазыбкаў Бранскай вобл.

ШЫХАНЦОЎ Савелій Ціханавіч, н. ў 1911, рад. 47-га сп 15-й сд, загінуў 14.1.1945, пахаваны ў Польшчы.

ШЫХАНЦОЎ Сямён Данілавіч, н. ў 1922, рад., прапаў без вестак у лютым 1944.

ШЫХАНЦОЎ Сямён Іванавіч.

ШЫХАНЦОЎ Сяргей Антонавіч, н. ў 1923, прапаў без вестак у жніўні 1944.

ШЫХАНЦОЎ Філімон Гардзеевіч, н. ў 1905, рад., прапаў без вестак у жніўні 1944.

ШЫХАНЦОЎ Ціхан Ісакавіч, н. ў 1902, рад., прапаў без вестак у красавіку 1944.

ШЫХАНЦОЎ Юзік Іванавіч.

ШЫХАНЦОЎ Юрый Гардзеевіч, н. ў 1908, рад., прапаў без вестак у жніўні 1944.

ШЫХАНЦОЎ Яўхім Рыгоравіч, н. ў 1918, рад., прапаў без вестак.

М.Дз.Шыханцоў.

ПАСЁЛАК САДОВЫ (не існуе)

МАМОНАЎ Васіль Фёдаравіч, н. ў 1909, рад., прапаў без вестак у красавіку 1944.

НОВІКАЎ Іван Лявонавіч, н. ў 1910, у Чырв. Арміі з 1943, рад. 407-га сп 194-й сд, загінуў 29.8.1944, пахаваны ў Польшчы.

ФЕДАСЕЕНКА Васіль Карпавіч, н. ў 1913, ст. сярж., загінуў 25.5.1943, пахаваны ў в. Губічы Буда-Кашалёўскага р-на Гомельскай вобл.

ФІЛІНСКІ Стась Марцінавіч, н. ў 1905, у Чырв. Арміі з 1941, памёр ад ран 8.5.1944, пахаваны ў г. Клінцы Бранскай вобл.

ВЁСКА ШЫХАЎ

АВЕРКІН Нічыпар Іванавіч.

АВЕРКІН Нічыпар Майсеевіч, н. ў 1900, рад., загінуў пад Ленінградам у 1943.

АКУЛАЎ Сямён Мікалаевіч, н. ў 1914, рад., прапаў без вестак у студзені 1944.

АНДРУХОЎ Адам Андрэевіч, н. ў 1923, рад., прапаў без вестак у студзені 1945.

АНДРУХОЎ Васіль Сямёнавіч, н. ў 1921, рад., прапаў без вестак у красавіку 1944.

АНДРУХОЎ Віктар Емяльянавіч, н. ў 1909, рад., прапаў без вестак у чэрвені 1944.

АНДРУХОЎ Марк Емяльянавіч, н. ў 1903, рад., прапаў без вестак у красавіку 1944.

АНДРУХОЎ Яфім Епіхоравіч.

БАЙДАКОЎ Рыгор Васілевіч, н. ў 1918, рад., прапаў без вестак у красавіку 1944.

БАРКАЦКІ Піліп Ігнатавіч, н. ў 1909, рад., прапаў без вестак у красавіку 1944.

БУДНІЦКІ Адам Фядосавіч, н. ў 1915, у Чырв. Арміі з 1936, старш., прапаў без вестак у лютым 1944.

БУДНІЦКІ Атрахім Мацвеевіч, н. ў 1909, рад., прапаў без вестак у красавіку 1944.

БУДНІЦКІ Барыс Еўдакімавіч, н. ў 1905, рад., прапаў без вестак у сакавіку 1944.

БУДНІЦКІ Ісак Дзянісавіч.

БУДНІЦКІ Дзмітрый Піліпавіч.

БУДНІЦКІ Канстанцін Піліпавіч, н. ў 1911, рад., прапаў без вестак у 30.12.1943.

БУДНІЦКІ Трафім Мацвеевіч.

БУДНІЦКІ Юрый Піліпавіч.

БЯРНАЦКІ Цімафей Ігнатавіч.

ГАНЖУРАЎ Васіль Міхайлавіч, н. ў 1919, старш. 16-га сп 102-й сд, загінуў 26.1.1945 ва Усходняй Прусіі.

ГАНЖУРАЎ Савелій Паўлавіч.

ГАНЖУРАЎ Хрысан Сямёнавіч, н. ў 1909, рад., загінуў 30.11.1942.

ГАНЧАРОЎ Андрэй Яфрэмавіч.

ГРЭБЯНЬКОЎ Піліп Міхайлавіч, н. ў 1918, рад., прапаў без вестак у красавіку 1944.

ГУЗАЎ Аляксандр Андрэевіч, н. ў 1909, рад., прапаў без вестак у красавіку 1944.

ГУЗАЎ Аляксандр Мікалаевіч, н. ў 1906, рад., прапаў без вестак у красавіку 1944.

ГУЗАЎ Аляксандр Міронавіч, н. ў 1900, прапаў без вестак.

ГУЗАЎ Аляксей Піменавіч, н. ў 1918, рад., прапаў без вестак у красавіку 1944.

ГУЗАЎ Васіль Давыдавіч.

ГУЗАЎ Гаўрыла Прохаравіч, н. ў 1904, рад. 299-га ап 194-й сд, загінуў 29.1.1945, пахаваны ў Польшчы.

ГУЗАЎ Іван Дзянісавіч, н. ў 1912, рад., прапаў без вестак у красавіку 1944.

ГУЗАЎ Іван Прохаравіч.

ГУЗАЎ Мікіта Аляксеевіч.

ГУЗАЎ Мікіта Мікалаевіч, н. ў 1901, рад., прапаў без вестак у красавіку 1944.

ГУЗАЎ Міхаіл Гардзеевіч, у Чырв. Арміі з 1941, гв. ст. сярж., кам. баявой маш., загінуў 26.1.1945, пахаваны ў Латвіі.

ГУЗАЎ Міхаіл Якаўлевіч.

ГУЗАЎ Нічыпар Рыгоравіч, н. ў 1900, рад., загінуў у 1943.

ГУЗАЎ Парамон Трыфанавіч, н. ў 1900, рад., прапаў без вестак у красавіку 1944.

ГУЗАЎ Рыгор Ігнатавіч, н. ў 1912, рад., прапаў без вестак у лютым 1945.

ГУЗАЎ Рыгор Пахомавіч, н. ў 1914, лейт. 364-га сп 139-й сд, прапаў без вестак у верасні 1941.

ГУЗАЎ Серафім Дзянісавіч.

ГУЗАЎ Фёдар Дзянісавіч.

ГУЗАЎ Фінаген Іванавіч, н. ў 1921, рад., прапаў без вестак у лютым 1944.

ГУЗАЎ Харлам Якаўлевіч, н. ў 1905, рад., прапаў без вестак у красавіку 1944.

ГУЗАЎ Ціхан Пахомавіч, н. ў 1921, рад., прапаў без вестак у лютым 1944.

ГУЗАЎ Яўхім Мікітавіч, у Чырв. Арміі з 1941, рад. 692-га сп 212-й сд, загінуў 1.4.1944, пахаваны ў в. Лемяшэвічы Пінскага р-на Брэсцкай вобл.

ДЗЕГЦЯРОЎ Апанас Кузьміч, н. ў 1900, рад., прапаў без вестак у красавіку 1944.

ДЗЕГЦЯРОЎ Арцём Цімафеевіч, н. ў 1918, рад., прапаў без вестак у красавіку 1944.

ДЗЕГЦЯРОЎ Васіль Лукіч, у Чырв. Арміі з 1941, ст. сярж. 858-га сп, загінуў 13.2.1943, пахаваны ў в. Калініева Мцэнскага р-на Арлоўскай вобл.

ДЗЕГЦЯРОЎ Васіль Фёдаравіч, н. ў 1922, у Чырв. Арміі з 1941, рад., загінуў 21.1.1942, пахаваны ў Цвярской вобл.

ДЗЕГЦЯРОЎ Дзяменцій Дзмітрыевіч, н. ў 1915, рад., прапаў без вестак у студзені 1944.

ДЗЕГЦЯРОЎ Дзямід Дзмітрыевіч, н. ў 1915, рад., прапаў без вестак у студзені 1944.

ДЗЕГЦЯРОЎ Емяльян Уевіч, н. ў 1910, рад., прапаў без вестак у красавіку 1944.

ДЗЕГЦЯРОЎ Канстанцін Дзямідавіч.

ДЗЕГЦЯРОЎ Мікалай Трафімавіч, н. ў 1915, рад., прапаў без вестак у лютым 1944.

ДЗЕГЦЯРОЎ Пётр Іванавіч, н. ў 1908, у Чырв. Арміі з 1941, рад. 645-га сп 202-й сд, прапаў без вестак 2.10.1942.

ДЗЕГЦЯРОЎ Рыгор Уевіч.

ДЗЕГЦЯРОЎ Серафім Фёдаравіч, н. ў 1910, рад. 755-га сп 217-й сд, загінуў 4.2.1944, пахаваны ў в. Светач, цяпер у межах Светлагорскага р-на.

ДЗЕГЦЯРОЎ Сямён Іванавіч, н. ў 1912, рад., прапаў без вестак у красавіку 1944.

ДЗЕГЦЯРОЎ Фёдар Іванавіч, н. ў 1904, рад., прапаў без вестак у красавіку 1944.

ДЗЕГЦЯРОЎ Фядос Іванавіч, н. ў 1911, рад., прапаў без вестак у красавіку 1944.

ДЗЕГЦЯРОЎ Ціхан Цімафеевіч.

ДЗЕГЦЯРОЎ Якаў Фёдаравіч, рад., памёр ад ран 28.11.1944, пахаваны ў Літве.

ЗАЙЦАЎ Іван Ульянавіч.

ЗАЙЦАЎ Малах Харытонавіч, н. ў 1909, рад., прапаў без вестак у красавіку 1945.

ЗАЙЦАЎ Міхаіл Харытонавіч.

ЗАЙЦАЎ Ульян Ісакавіч.

ЗАРЭЦКІ Рыгор Пятровіч, н. ў 1908, рад. 221-й сд, загінуў 24.1.1945.

ЗАРЭЦКІ Юрый Рыгоравіч.

КАЗЛОЎ Адам Кірылавіч, н. ў 1913, рад., прапаў без вестак у 1941.

КАЗЛОЎ Андрэй Антонавіч, н. ў 1904, у Чырв. Арміі з 1941, рад. 717-га сп 170-й сд, загінуў 4.12.1943, пахаваны ў в. Адраджэнне Жлобінскага р-на Гомельскай вобл.

КАЗЛОЎ Раман Кірылавіч, н. ў 1903, рад., прапаў без вестак у красавіку 1944.

КАЗЛОЎ Сямён Карнеевіч, н. ў 1914, рад., прапаў без вестак у ліпені 1944.

КАЗЛОЎ Уладзімір Дзмітрыевіч, н. ў 1918, рад., прапаў без вестак у красавіку 1944.

КАМАРОВА Агаф'я Канстанцінаўна.

КАМАРОЎ Адам Мацвеевіч, н. ў 1919, прапаў без вестак у снежні 1943.

КАМАРАЎ Адам Якаўлевіч.

КАМАРОЎ Аляксей Савельевіч, у Чырв. Арміі з 1943, рад. 717-га сп 170-й сд, загінуў у студзені 1944, пахаваны ў в. Мормаль Жлобінскага р-на.

КАМАРОЎ Анісім Аляксеевіч, н. ў 1893, рад. 16-га сп 102-й сд, загінуў 25.6.1944, пахаваны ў в. Каласы Рагачоўскага р-на.

КАМАРОЎ Іван Фёдаравіч, н. ў 1920, фельчар, прапаў без вестак у снежні 1941.

КАМАРОЎ Іван Яўменавіч.

КАМАРОЎ Ілья Лявонцьевіч, н. ў 1912, рад., прапаў без вестак у красавіку 1944.

КАМАРОЎ Мікалай Аляксеевіч, н. ў 1924, рад. 740-й асбр, загінуў 27.2.1943, пахаваны ў в. Казлова Лакнянскага р-на Пскоўскай вобл.

КАМАРОЎ Мікіта Яўменавіч, н. ў 1912, у Чырв. Арміі з 1943, рад. 16-га сп 102-й сд, памёр ад ран 2.5.1944, пахаваны ў в. Антонаўка Жлобінскага р-на Гомельскай вобл.

КАМАРОЎ Міхаіл Аляксеевіч, п/п 08984, рад., загінуў 26.7.1944, пахаваны ў в. Заполле Рагачоўскага р-на.

КАМАРОЎ Міхаіл Яўменавіч, н. ў 1907, сяржант 170-й сд, памёр ад ран 19.3.1945, пахаваны ў Польшчы.

КАМАРОЎ Панцялей Мінавіч, н. ў 1900, рад., прапаў без вестак у красавіку 1944.

КАМАРОЎ Пракоп Якаўлевіч, н. ў 1916, рад., прапаў без вестак у красавіку 1944.

КАМАРОЎ Сяргей Яўцехавіч, загінуў.

КАМАРОЎ Ульян Мінавіч, н. ў 1913, рад., загінуў у 1941.

КАМАРОЎ Фёдар Яўтухавіч, н. ў 1915, рад., прапаў без вестак у красавіку 1944.

КАМАРОЎ Якаў Радзівонавіч, н. ў 1913, рад., прапаў без вестак у красавіку 1944.

КАМАРОЎ Яфім Цімафеевіч.

КАРНЕЕЎ Дзмітрый Карпавіч, рад., прапаў без вестак у 1943.

КАРНЕЕЎ Дзмітрый Пятровіч.

КАЧАНАЎ Іван Іванавіч, н. ў 1920, рад., прапаў без вестак у красавіку 1944.

КАЧАНАЎ Нічыпар Якаўлевіч, н. ў 1908, рад., прапаў без вестак у кастрычніку 1943.

КРАМЯНЁЎСКІ Аляксей Цімафеевіч, рад., прапаў без вестак у 1944.

КСЯНДЗОЎ Андрэй Ігнатавіч, н. ў 1907, рад., прапаў без вестак у красавіку 1944.

ЛАПЯНКОЎ Рыгор Антонавіч.

ЛЮНДЫШАЎ Ігнат Андрэевіч, н. ў 1913, рад., прапаў без вестак у красавіку 1944.

ЛЮНДЫШАЎ Савелій Яфрэмавіч.

МАЛІН Кірыла Васілевіч, н. ў 1907, памёр ад ран 13.3.1944.

МАМОНАЎ Васіль Андрэевіч, н. ў 1911, яфр., прапаў без вестак.

МАРОЗАЎ Іван Рыгоравіч, н. ў 1903, рад., прапаў без вестак у красавіку 1944.

МАРОЗАЎ Павел Рыгоравіч, н. ў 1915, мал. сяржант, загінуў 24.6.1944, пахаваны ў в. Новыя Каласы Рагачоўскага р-на.

МАРОЗАЎ Філімон Рыгоравіч.

МІРАЕЎСКІ Аляксей Свірыдавіч, н. ў 1908, рад., прапаў без вестак у лютым 1944.

МІРАЕЎСКІ Аляксей Спірыдонавіч, н. ў 1913, сяржант, загінуў у 1941.

МІХАЛЬЦОЎ Антон Трафімавіч.

МІХАЛЬЦОЎ Рыгор Фёдаравіч, н. ў 1921, у Чырв. Арміі з 1940, рад. 593-га сп 131-й сд, загінуў 11.7.1943, пахаваны ў в. Папоўка Ленінградскай вобл.

НОВІКАЎ Аляксандр Васілевіч, н. ў 1915, мл. сяржа. 717-га сп 194-й сд, памёр ад ран 16.12.1943, пахаваны ў в. Папаратнае Жлобінскага р-на Гомельскай вобл.

НОВІКАЎ Іван Іванавіч.

ПАЗНЯКОЎ Іван Канстанцінавіч, н. ў 1920, рад., прапаў без вестак у студзені 1945.

ПАЗНЯКОЎ Цімафей Канстанцінавіч.

ПРЫЛЕПАЎ Васіль Емяльянавіч, н. ў 1910, рад., прапаў без вестак у красавіку 1944.

ПРЫЛЕПАЎ Канстанцін Емяльянавіч, н. ў 1911, рад., прапаў без вестак у красавіку 1944.

ПРЫШЧЭПАЎ Ціхан Іванавіч.

РОГАЎ Пётр Максімавіч, н. ў 1915, у Чырв. Арміі з 1941, рад. 908-га сп 246-й сд, загінуў 26.7.1944.

РОГАЎ Сямён Максімавіч, н. ў 1912, рад., прапаў без вестак у верасні 1944.

СТРАКОВІЧ Адам Захаравіч, н. ў 1898, рад., прапаў без вестак у лютым 1944.

СТРАКОВІЧ Гаўрыла Міхайлавіч, н. ў 1909, у Чырв. Арміі з 1943, рад. 16-га сп 102-й сд, загінуў 18.12.1943, пахаваны ў в. Дабрагошча Жлобінскага р-на Гомельскай вобл.

СТРАКОВІЧ Мацвей Міхайлавіч, н. ў 1903, рад. 422-га сп 170-й сд, загінуў 16.12.1943, пахаваны ў в. Папаратнае Жлобінскага р-на Гомельскай вобл.

СТРАКОВІЧ Мікалай Сяргеевіч, н. ў 1901, рад., прапаў без вестак у красавіку 1944.

СТРАКОВІЧ Пімен Нічыпаравіч, н. ў 1910, рад., прапаў без вестак у 1943.

СТРАКОВІЧ Сяргей Сідаравіч, н. ў 1917, рад., прапаў без вестак у красавіку 1944.

СТРАКОВІЧ Фама Сідаравіч, н. ў 1910, сяржа., загінуў у 1944.

СТРАКОВІЧ Якаў Андрыянавіч, н. ў 1918, рад., загінуў у 1944.

УКЛЕЙКІН Аляксандр Арсенцьевіч, н. ў 1917, рад., прапаў без вестак у красавіку 1944.

УКЛЕЙКІН Васіль Арсенцьевіч, н. ў 1925, рад., прапаў без вестак у красавіку 1944.

УКЛЕЙКІН Васіль Пятровіч, н. ў 1915, рад., прапаў без вестак у чэрвені 1944.

УКЛЕЙКІН Мікалай Серапіёнавіч, н. ў 1922, рад., прапаў без вестак у красавіку 1944.

УКЛЕЙКІН Нестар Цімафеевіч, н. ў 1897, рад., прапаў без вестак у 17.12.1943.

ШАРАЕЎ Васіль Макаравіч, н. ў 1919, рад., памёр ад ран 28.1.1942, пахаваны ў п. Будагошч Кірышскага р-на Ленінградскай вобл.

ШАРАЕЎ Карп Нічыпаравіч.

ШАРАЕЎ Кірыла Нічыпаравіч, н. ў 1914, рад., прапаў без вестак у красавіку 1944.

ШАРАЕЎ Цімафей Карнеевіч, н. ў 1906, рад., прапаў без вестак у студзені 1944.

ШАЎЧЭНКА Мікалай Пятровіч. Да вайны настаўнік матэматыкі. Загінуў 23.10.1944 г. Пахаваны ў в. Бабы, Полыпча. Узнагароджаны медалямі «За адвагу» і «За баявыя заслугі».

Пісьмы з фронту

Ці ведаеш ты, мая мілая, што шчаслівей твайго Міколы няма чалавека на ўсім белым свеце? Ды мне цяпер сам Гітлер не страшны. Мілая мая Марыйка, родненькая, дзякуй табе за дачушку нашу Валянціну, за тое, што нарадзіла ты яе мне на радасць. А я вось склаў для яе маленькі верш:

Мы будем вместе, будем рядом,
Тебя я на руки возьму
И расскажу про свист снарядов,
И про сражения в бою.

Осталось ждать совсем немного,
Победа наша так близка,
Я вижу встречу у порога,
С тобою доченька моя!

Мілая мая жана і дачушка, дарагія бацька і маці, паважаная Настасся. Адна ў мяне да Вас просьба: беражыце сябе і Валечку, а з фрыцамі мы як-небудзь справімся. Вось турнулі іх ад Масквы, а потым турнем да самага Берліна.

Мілая мая жана, зараз змяніўся з дзяжурства. Усю ноч дзяжурыў. Ноч была ясная, зорная. Я аблюбаваў адну зорку, гледзячы на яе, размаўляў з ёй доўга, быццам з табой, мая родная. Нагаварыўся. У бліндажы раскрыў тваю пасылачку з выпадку нараджэння нашай дачкі, запрасіў рабят. І быў у нас разгул на ўвесь свет. А потым — зноў у бой.

Хутка, хутка мы даб'ем ворага ў яго ўласнай бярлозе. Любячы цябе твой Коля.

Дарагая мая, як табе там жывецца без мяне? Відаць, цяжка, як і мне без Вас. Як хочацца хутчэй вярнуцца дамоў, вярнуцца з перамогай, абняць вас моцна-моцна.

Увесь час нашы войскі рухаюцца наперад. Знаходжуся непадалёку ад германскай граніцы. Ты пішаш, што Валька ўжо пачала хадзіць і сеё-тое ўжо гаворыць, і чакае дамоў папачку. О, хутчэй бы дабіць ворага і вярнуцца да Вас, мае мілыя.

Дарагія мае. Гонім мы немца без аглядкі. Хутка будзем на граніцы. Засталося 60 кіламетраў. І ведаеш, жана, я думаю ўступіць у партыю. Спадзяюся, што прымуць. Усім, усім маё франтавое прывітанне. Коля.

ШАЦКІ Міхаіл Серапіёнавіч, н. ў 1913, рад., прапаў без вестак у красавіку 1944.

ШЫХАНЦОЎ Павел Сафронавіч, н. ў 1920, лейт., прапаў без вестак у 1945.

ШЫХАНЦОЎ Сямён Акімавіч, н. ў 1912, лейт., кам. узвода ап, прапаў без вестак у чэрвені 1943.

ЮДЗІНЦАЎ Аляксей Васілевіч, н. ў 1920, у Чырв. Арміі з 1940, рад., загінуў у 1942, пахаваны ў г. Мурманск.

ДАБРАГОШЧАНСКІ СЕЛЬСАВЕТ

ВЁСКА АБОЛЬЦЫ

АБРАМОВІЧ Аляксей Аляксандравіч, н. ў 1921, рад. 99-га асб 69-й сд, загінуў 28.1.1945 ва Усходняй Прусіі.

АБРАМОВІЧ Мікалай Аляксандравіч, н. ў 1919, у Чырв. Арміі з 1943, мал. сярж., прапаў без вестак у красавіку 1944.

АБРАМОВІЧ Пётр Восіпавіч, н. ў 1907, рад., прапаў без вестак у сакавіку 1944.

АБРАМОВІЧ Сцяпан Іванавіч, н. ў 1920, рад., прапаў без вестак у лютым 1944.

БАРАНАЎ Сяргей Фёдаравіч, н. ў 1926, у Чырв. Арміі з 1943, мал. сярж., загінуў у 1945.

БАРЫСАЎ Мітрафан Паўлавіч, н. ў 1902, у Чырв. Арміі з 1943, рад., загінуў 3.8.1944, пахаваны ў Польшчы.

ВЕРАСАЎ Ігнат Дзмітрыевіч, н. ў 1921, у Чырв. Арміі з 1941, рад., прапаў без вестак у лютым 1944.

ЗАВОДСКІ Аляксандр Антонавіч, н. ў 1924, у Чырв. Арміі з 1943, рад. 1343-га сп 399-й сд, загінуў 14.10.1944, пахаваны ў Польшчы.

ЛІСОЎСКІ Іван Клімавіч, н. ў 1922, рад., загінуў у лістападзе 1943, пахаваны ў г. Рэчыца.

ЛІСОЎСКІ Рыгор Клімавіч, н. ў 1920, у Чырв. Арміі з 1941, загінуў 19.12.1941.

МАНУІЛАЎ Дзмітрый Якаўлевіч, н. ў 1901, у Чырв. Арміі з 1941, рад., загінуў 16.10.1944, пахаваны ў Літве.

ПІЛЬШЧЫК Фрол Адольфавіч, рад. 740 сп, загінуў 8.3.1944, пахаваны ў в. Кароткавічы Жлобінскага р-на.

ПРАМАШКОЎ Пётр Антонавіч, н. ў 1926, рад. 340-га сп 46-й сд, загінуў 26.1.1945 ва Усходняй Прусіі.

ПРАМАШКОЎ Рыгор Паўлавіч, н. ў 1915, рад., загінуў 22.2.1944, пахаваны ў в. Палессе Светлагорскага р-на.

ПРАМАШКОЎ Фёдар Антонавіч, н. ў 1910, рад., прапаў без вестак у лютым 1944.

ПРАМАШКОЎ Фёдар Паўлавіч, н. ў 1905, рад., прапаў без вестак у красавіку 1944.

ТРЫЗНА Валяр'ян Адамавіч, н. ў 1913, рад., прапаў без вестак у лютым 1944.

ТРЫЗНА Казімір Адамавіч, н. ў 1923, рад., прапаў без вестак у снежні 1943.

СЯМЁНАЎ Яўген Абрамавіч, н. ў 1918, у Чырв. Арміі з 1941, мал. кам. 899-га сп, прапаў без вестак у жніўні 1942.

ЯВОРСКІ Аляксандр Мікалаевіч, н. ў 1907, ст. лейт., прапаў без вестак у 1941.

ВЁСКА БОР (не існуе)

АЛЯКСЕЕЎ Яўген Іванавіч, н. ў 1922, рад., прапаў без вестак у красавіку 1944.

БАЗЫЛЕЎ Мікалай Акенцьевіч, н. ў 1919, рад., прапаў без вестак у маі 1944.

КАЗЯТНІКАЎ Фёдар Сцяпанавіч, н. ў 1895, партызан, у Чырв. Арміі з 1943, рад., прапаў без вестак у верасні 1944.

НАВУМАЎ Міхаіл Мікітавіч, загінуў 12.1.1944, пахаваны ў в. Хамічы Калінкавіцкага р-на.

ШЧЫГЕЛЬСКІ Павел Васілевіч, н. ў 1912, у Чырв. Арміі з 1941, рад., прапаў без вестак у 1941.

ЯГОРЧАНКА Апанас Васілевіч, загінуў.

ЯГОРЧАНКА Лявонцій Васілевіч, н. ў 1911, у Чырв. Арміі з 1939, мал. лейт., прапаў без вестак у 1941.

ВЁСКА ВАСІЛЕВІЧЫ

АЛЯКСЕЕЎ Мікалай Васілевіч, у Чырв. Арміі з 1941, рад., прапаў без вестак у чэрвені 1944.

АСТАПЕНКА Даніла Цітавіч, н. ў 1924, рад., загінуў у 1944.

АСТАПЕНКА Каленік Цітавіч, н. ў 1912, рад., прапаў без вестак у лютым 1944.

АСТАПЕНКА Фёдар Антонавіч, н. ў 1910, прапаў без вестак.

ВЯДЗЬЧУК Апанас Аляксандравіч, н. ў 1922, рад., загінуў у ліпені 1944.

ГАНЖА Апанас Аляксандравіч, н. ў 1922.

ГАНЖА Дзмітрый Сяргеевіч, н. ў 1909, рад., прапаў без вестак у 1941.

ГАНЖА Захар Фаміч, н. ў 1922, рад., прапаў без вестак у лютым 1944.

ГАНЖА Іван Фёдаравіч, н. ў 1909, рад. 755-га сп 217-й сд, загінуў 1.2.1944, пахаваны ў в. Светач (цяпер у межах г. Светлагорска) Светлагорскага р-на.

ГАНЖА Іван Цярэнцьевіч, н. ў 1924, рад., загінуў 16.3.1943, пахаваны ў в. Браніслаўская Краснадарскага краю.

ГАНЖА Мікалай Міхайлавіч, н. ў 1924, рад. 89-й гв. сд, загінуў 28.10.1943, пахаваны ў в. Андрэеўка Сафіеўскага р-на Днепрапятроўскай вобл.

ГАНЖА Раман Рыгоравіч, н. ў 1910, рад., прапаў без вестак у 1941.

ГАНЖА Сцяпан Пятровіч, н. ў 1911, рад., прапаў без вестак у 1945.

ГАНЖА Сцяпан Сяргеевіч, н. ў 1915, рад., прапаў без вестак у 1945.

ГАЎРЫЛЕНКА Андрэй Парфенавіч, н. ў 1908, у Чырв. Арміі з 1941, рад. 740-га сп 267-й сд, прапаў без вестак у раёне Бабруйска ў 1944.

ГАЎРЫЛЕНКА Захар Пархімавіч, н. ў 1914, у Чырв. Арміі з 1941, рад., прапаў без вестак у снежні 1943.

ГАЎРЫЛЕНКА Іван Гардзеевіч, н. ў 1906, рад., прапаў без вестак у 1943.

ГАЎРЫЛЕНКА Міхаіл Парфенавіч, н. ў 1902, рад., памёр ад ран 5.4.1944, пахаваны ў в. Пацяраеўка Магілёўскай вобл.

ГАЎРЫЛЕНКА Раман Рыгоравіч, н. ў 1910, рад., прапаў без вестак у 1941.

ГАЎРЫЛЕНКА Уладзімір Мікалаевіч, н. ў 1923, у Чырв. Арміі з 1943, рад. 1343-га сп 399-й сд, загінуў 3.9.1944, пахаваны ў Польшчы.

ГАЎРЫЛЕНКА Фёдар Гардзеевіч, н. ў 1912, прапаў без вестак у 1943.

ГУБА Лявон Маркавіч, н. ў 1913, у Чырв. Арміі з 1941, рад., прапаў без вестак у 1943.

ГУРСКІ Андрэй Сямёнавіч, н. ў 1914, рад. 755-га сп, памёр ад ран 1.3.1944, пахаваны ў в. Сякерычы Светлагорскага р-на.

ЕМЯЛЬЯНЕНКА Аляксандр Дзянісавіч, н. ў 1913, у Чырв. Арміі з 1941, рад., прапаў без вестак у 1945.

ЖУКАЎ Лук'ян Цітавіч, н. ў 1911, рад., прапаў без вестак у ліпені 1941.

ЖУРАЎ Аляксандр Іванавіч, н. ў 1913, у Чырв. Арміі з 1941, рад. 412-га ап 168-й сд, прапаў без вестак у верасні 1941.

ЖУРАЎ Іван Васілевіч, н. ў 1919, рад. 193-га сп 9-й горнастр. дыв., кам. аддз., загінуў 20.1.1943, пахаваны ў в. Сучы Краснадарскага краю.

ЗГУРСКІ Іван Данілавіч, н. ў 1913, рад., прапаў без вестак у красавіку 1944.

ЗГУРСКІ Ігнат Кандратавіч, н. ў 1912, рад., прапаў без вестак у студзені 1942.

ЗГУРСКІ Кірыла Кандратавіч, н. ў 1906, рад., прапаў без вестак у сакавіку 1944.

ЗГУРСКІ Цярэнцій Яўхімавіч, н. ў 1900, рад. 16-га сп 102-й сд, загінуў 28.2.1945 ва Усходняй Прусіі.

КАПЫЦЬКА Іван Сілавіч, н. ў 1924, у Чырв. Арміі з 1943, прапаў без вестак..

КАРАБАН Васіль Сымонавіч, н. ў 1914, у Чырв. Арміі з 1941, загінуў пад Смаленскам.

КАРАБАН Іван Рыгоравіч, н. ў 1918, у Чырв. Арміі з 1941, рад., прапаў без вестак у лістападзе 1944.

КАРАБАН Майсей Адамавіч, н. ў 1912, у Чырв. Арміі з 1941, рад., прапаў без вестак у лютым 1944.

КАРАБАН Павел Іванавіч, н. ў 1912, рад., прапаў без вестак у красавіку 1944.

КАРАБАН Фёдар Ягоравіч, н. ў 1912, рад., прапаў без вестак 28.8.1944.

ЛІТАШ Андрэй Цімафеевіч, н. ў 1913, рад., прапаў без векстак у сакавіку 1944.

ЛІТАШ Ілья Сцяпанавіч, рад., загінуў 10.5.1942, пахаваны ў Карэліі.

ЛІТАШ Радзівон Цімафеевіч, н. ў 1925, рад., прапаў без вестак у кастрычніку 1943.

ЛІТАШ Сола Антонавіч, н. ў 1904, рад., прапаў без вестак у лютым 1944.

ЛІТВІНЕНКА Пётр Кірылавіч, н. ў 1924, рад., загінуў у студзені 1944, пахаваны ў в. Халоднікі Калінкавіцкага р-на.

ЛІТВІНЕНКА Пётр Патапавіч, рад., загінуў 30.1.1944, пахаваны ў в. Міхайлаўскае Калінкавіцкага р-на.

ЛЯБЕДЗЬКА Апанас Патапавіч, н. ў 1906, у Чырв. Арміі з 1943, загінуў у Светлагорскім р-не.

ЛЯБЕДЗЬКА Павел Цітавіч, н. ў 1918, рад., загінуў у лютым 1944, пахаваны ў в. Васілевічы Жлобінскага р-на.

ЛЯВОНЕНКА Кузьма Андрэевіч, н. ў 1898, рад., прапаў без вестак у красавіку 1944.

ЛЯВОНЕНКА Пётр Рыгоравіч, н. ў 1910, рад., прапаў без вестак у сакавіку 1944.

МАРЫНЕВІЧ Піліп Іванавіч, н. ў 1897, рад. 766-га сп 217-й сд, загінуў 7.3.1944, пахаваны ў в. Кароткавічы Жлобінскага р-на.

МЯДЗВЕДЗЕЎ Макар Карпавіч, н. ў 1911, у Чырв. Арміі з 1941, рад., прапаў без вестак у лютым 1944.

НІКІЦЕНКА Ціт Малахавіч, н. ў 1902, рад. 755-га сп 217-й сд, загінуў 4.2.1944, пахаваны ў в. Светач (цяпер у межах г. Светлагорска) Светлагорскага р-на.

НОВІКАЎ Дзмітрый Фёдаравіч, н. ў 1906, рад. 1021-га сп 307-й сд, загінуў 3.3.1945, пахаваны ў Польшчы.

НОВІКАЎ Парфен Нічыпаравіч, н. ў 1910, у Чырв. Арміі з 1943, рад., прапаў без вестак.

НОВІКАЎ Іван Кандратавіч, н. ў 1898, рад. 755-га сп 217-й сд, загінуў 13.4.1944, пахаваны ў в. Мормаль Жлобінскага р-на.

ПАЗНЯК Васіль Міхайлавіч, н. ў 1897, у Чырв. Арміі з 1941, рад. 227-га сп 183-й сд, загінуў 9.1.1942, пахаваны ў в. Ільіно Ржэўскага р-на Цвярской вобл.

ПАЗНЯК Гардзей Антонавіч, н. ў 1909, рад., прапаў без вестак у красавіку 1944.

ПАЗНЯК Дзмітрый Васілевіч, н. ў 1912, рад. 766-га сп 217-й сд, загінуў 14.1.1945, пахаваны ў Польшчы.

ПАЗНЯК Ерасім Міхайлавіч, н. ў 1912, рад., прапаў без вестак у красавіку 1944.

ПАЗНЯК Еўдакім Захаравіч, н. ў 1918, рад., прапаў без вестак у сакавіку 1944.

ПАЗНЯК Лявон Сцяпанавіч, н. ў 1914, рад., загінуў 27.9.1944.

ПАЗНЯК Майсей Сцяпанавіч, н. ў 1907, рад., прапаў без вестак у сакавіку 1944.

ПАЗНЯК Макар Захаравіч, н. ў 1897, рад. 755-га сп 217-й сд, загінуў 3.2.1944, пахаваны ў в. Светач (цяпер у межах г. Светлагорска) Светлагорскага р-на.

ПАЗНЯК Мікалай Сцяпанавіч, н. ў 1920, сярж., памёр ад ран 19.9.1944, пахаваны ў г. Рэчыца.

ПАЗНЯК Пётр Арцёмавіч, н. ў 1926, рад. 440-га сп 64-й сд, загінуў 18.4.1945, пахаваны ў м. Цыбінген, Германія.

ПАЗНЯК Пётр Цімафеевіч, н. ў 1906, рад. 766-га сп 217-й сд, загінуў 7.3.1944, пахаваны ў в. Кароткавічы Жлобінскага р-на.

ПАЗНЯК Самсон Віктаравіч, н. ў 1906, рад., прапаў без вестак у сакавіку 1944.

ПАЗНЯК Сямён Віктаравіч, н. ў 1906, рад., прапаў без вестак у лютым 1944.

ПАЗНЯК Уладзімір Кірылавіч, н. ў 1923, рад., прапаў без вестак у снежні 1944.

ПАЗНЯК Цімафей Лук'янавіч, н. ў 1908, рад., прапаў без вестак у жніўні 1944.

ПАЗНЯК Ціт Лаўрэнцьевіч, н. ў 1908, рад. 755-га сп 217-й сд, загінуў 3.2.1944, пахаваны ў в. Светач (цяпер у межах г. Светлагорска) Светлагорскага р-на.

ПАЗНЯК Яўхім Андрэевіч, н. ў 1907, мал. лейт., прапаў без вестак.

ПАРАШЧАНКА Міхаіл Рыгоравіч, н. ў 1903, загінуў у 1945.

ПУТЫР Іван Антонавіч, н. ў 1914, рад., загінуў у красавіку 1944.

ПУТЫР Іван Парфенавіч, н. ў 1919, рад., прапаў без вестак у кастрычніку 1944.

ПУТЫР Якаў Харытонавіч, н. ў 1923, яфр. 380-й сд, памёр ад ран 7.3.1944, пахаваны ў г. Рэчыца.

РУДЗЯНОК Мікалай Зотавіч, н. ў 1910, рад., прапаў без вестак у чэрвені 1944.

ФАМЯНОК Андрэй Рыгоравіч, н. ў 1918, рад., загінуў у лютым 1945.

ФАМЯНОК Пётр Цімафеевіч, н. ў 1901, у Чырв. Арміі з 1941, рад., загінуў пад Смаленскам.

ФІЛІПЧЫК Андрэй Рыгоравіч, н. ў 1905, рад., памёр ад ран 2.6.1944, пахаваны ў в. Старое Сяло Рагачоўскага р-на.

ШКРЫГАЛЬ Іван Сцяпанавіч, н. ў 1906, у Чырв. Арміі з 1941, рад., прапаў без вестак.

ШУХ Іван Ягоравіч, н. ў 1910, у Чырв. Арміі з 1941, рад., загінуў 25.7.1944, пахаваны ў в. Забалоцце Рагачоўскага р-на.

ШУХ Лук'ян Цітавіч, н. ў 1901, у Чырв. Арміі з 1941, рад., прапаў без вестак у ліпені 1941.

ШУХ Лявон Данілавіч, н. ў 1899, у Чырв. Арміі з 1943, рад., загінуў у Светлагорскім р-не ў 1943.

ШЭНЕЦ Аляксандр Адамавіч, н. ў 1920, рад., прапаў без вестак.

ШЭНЕЦ Пракоп Адамавіч, н. ў 1920, рад. загінуў 14.7.1944.

ШЭНЕЦ Фёдар Адамавіч, н. ў 1912, у Чырв. Арміі з 1941, рад., прапаў без вестак у лютым 1944.

ЮДЭНКА Апанас Пятровіч, н. ў 1921, рад. 344-га сп 138-й сд, загінуў 2.5.1945, пахаваны ў в. Юрык, Чэхаславакія.

ЮДЭНКА Іван Пятровіч, рад., 4-га асобнага лыж. батальёна 69-й сд, загінуў 30.1.1944, пахаваны ў в. Міхайлаўскае Калінкавіцкага р-на.

ЮДЭНКА Кузьма Данілавіч, н. ў 1919, ст. лейт. 768-га сп 138-й сд, загінуў 16.9.1943, пахаваны ў Палтаўскай вобл.

ЯЎМЕНАЎ Парфен Ігнатавіч, н. ў 1913, рад., загінуў у кастрычніку 1943 у в. Мольча Светлагорскага р-на.

ЯЎМЕНАЎ Пётр Раманавіч, н. ў 1906, рад., загінуў 11.8.1943, пахаваны ў в. Доўжык Харкаўскай вобл.

ЯЎМЕНАЎ Халімон Ігнатавіч, н. ў 1914, ст. сярж. 818-га ап 223-й сд, загінуў 9.9.1944, пахаваны ў Кіраваградскай вобл.

ВЁСКА ДАБРАГОШЧА

АМЕЛЬЧАНКА Рыгор Арцёмавіч, н. ў 1917, рад., прапаў без вестак у красавіку 1944.

АНДРУШЭНКА Аляксандр Фёдаравіч, н. ў 1915, гв. ст. лейт., кам. роты 4-га гв. асобнага танк. палка прарыву, прапаў без вестак 25.11.1942.

АНДРУШЭНКА Андрэй Іванавіч, н. ў 1920, у Чырв. Арміі з 1940, лётчык, прапаў без вестак.

АНДРУШЭНКА Іван Арцёмавіч, рад. 17-га гап 1-й гв. дыв., загінуў 13.3.1944, пахаваны ў в. Прыбудак Жлобінскага р-на.

АНДРУШЭНКА Іван Лявонавіч, н. ў 1922, у Чырв. Арміі з 1943, яфр., загінуў 26.8.1944, пахаваны ў Польшчы.

АНДРУШЭНКА Лявон Іванавіч, н. ў 1910, у Чырв. Арміі з 1941, рад., прапаў без вестак у красавіку 1944.

АНДРУШЭНКА Мікалай Іванавіч, н. ў 1912, прапаў без вестак у 1944.

АНДРУШЭНКА Рыгор Сяргеевіч, н. ў 1917, у Чырв. Арміі з 1938, мал. лейт., загінуў у 1944.

АНДРУШЭНКА Сцяпан Іларыёнавіч, н. ў 1922, у Чырв. Арміі з 1941, ст. лейт., прапаў без вестак у 1944.

АНДРУШЭНКА Фёдар Яўменавіч, н. ў 1924, рад. прапаў без вестак у кастрычніку 1944.

АСТАПЕНКА Даніла Ціханавіч, н. ў 1922, сярж. 350-га сп 96-й сд, загінуў 18.1.1945, пахаваны ў Польшчы.

ВАСІЛЕНКА Аляксандр Іванавіч, н. ў 1919, рад., загінуў ў 1945 ва Усходняй Прусіі.

ВЕРАСАЎ Васіль Сямёнавіч, н. ў 1918, у Чырв. Арміі з 1938, ст. серж., загінуў 22.7.1944, пахаваны ў в. Кусела, Карэлія.

ВЕРАСАЎ Іван Васілевіч, н. ў 1921, рад., прапаў без вестак у красавіку 1944.

ВЕРАСАЎ Фёдар Васілевіч, н. ў 1924, рад., прапаў без вестак у красавіку 1944.

ВЫСАКОВІЧ Міхаіл Яўхімавіч, н. ў 1908, сярж., прапаў без вестак у кастрычніку 1944.

ГАНЖА Сцяпан Фядосавіч, н. ў 1911, у Чырв. Арміі з 1941, рад., прапаў без вестак у 1944.

ЕМЯЛЬЯНЕНКА Аляксандр Дзянісавіч, н. ў 1913, у Чырв. Арміі з 1943, яфр. 755-га сп 217-й сд, загінуў 20.8.1944, пахаваны ў Польшчы.

ЕМЯЛЬЯНЕНКА Васіль Дзянісавіч, н. ў 1923, у Чырв. Арміі з 1941, рад. 893-га сп 196-й сд, памёр ад ран 18.9.1944, пахаваны ў Эстоніі.

ЕМЯЛЬЯНЕНКА Іван Іванавіч, н. ў 1919, рад., прапаў без вестак у 1944.

ЕМЯЛЬЯНЕНКА Іван Сафонавіч.

ЕМЯЛЬЯНЕНКА Ілья Гаўрылавіч, н. ў 1919, рад., прапаў без вестак у студзені 1944.

ЕМЯЛЬЯНЕНКА Макар Аўрамавіч, н. ў 1919, у Чырв. Арміі з 1941, рад., прапаў без вестак у сакавіку 1944.

ЕМЯЛЬЯНЕНКА Пётр Адамавіч, н. ў 1919, у Чырв. Арміі з 1939, лейт., загінуў у студзені 1944, пахаваны ў г. Нікалаеў.

ЕМЯЛЬЯНЕНКА Рыгор Арцёмавіч, н. ў 1917, рад., прапаў без вестак у лютым 1944.

КРУГАЛЬ Васіль Іванавіч, н. ў 1915, рад. 303-га сп 69-й сд, загінуў 11.1.1944, пахаваны ў в. Давыдаўка Светлагорскага р-на.

КРУГАЛЬ Марк Дарафеевіч, рад., загінуў у 1944 у Брэсцкай вобл.

КРУГАЛЬ Марк Іванавіч, н. ў 1911, у Чырв. Арміі з 1941, рад., прапаў без вестак у красавіку 1944.

ЛІПСКІ Анатоль Віктаравіч, н. ў 1923, у Чырв. Арміі з 1941, рад. 403-га сп 145-й сд, загінуў 21.12.1944, пахаваны ў брацкай магіле «Пачкалі» Салдускага р-на, Латвія.

ЛЯВОНЕНКА Аўрам Аляксеевіч, н. ў 1906, у Чырв. Арміі з 1941, рад., прапаў без вестак у красавіку 1944.

ЛЯВОНЕНКА Васіль Аляксеевіч, н. ў 1915, у Чырв. Арміі з 1941, рад., прапаў без вестак у красавіку 1944.

МАЗГОЎ Дарафей Піліпавіч, н. ў 1890, рад., прапаў без вестак у красавіку 1944.

МІНЕНКА Пётр Сцяпанавіч, н. ў 1921, рад., прапаў без вестак у красавіку 1944.

МЯДЗВЕДЗЕЎ Кузьма Карпавіч, н. ў 1908, рад. 63-га гв. сп 23-й гв. сд, загінуў 29.4.1942, пахаваны ў Карэліі.

СТУКАЧ Ігнат Фёдаравіч, н. ў 1913, рад., прапаў без вестак у красавіку 1944.

СТУКАЧ Пётр Іосіфавіч, н. ў 1921, у Чырв. Арміі з 1941, рад., прапаў без вестак.

СТУКАЧ Пётр Якімавіч, н. ў 1909, рад., прапаў без вестак у красавіку 1944.

ВЁСКА ДАРАГІНЬ

БАГДАНОВІЧ Андрэй Рыгоравіч, н. ў 1897, у Чырв. Арміі з 1943, мал. сярж., загінуў 1.7.1944, пахаваны ў в. Брожа Асіповіцкага р-на.

БАГДАНОВІЧ Павел Рыгоравіч, н. ў 1895, у Чырв. Арміі з 1943, яфр., загінуў 19.8.1944, пахаваны ў Польшчы.

ЛІПСКІ Анатоль Віткторавіч, рад., загінуў 21.12.1944, пахаваны ў брацкай магіле «Пачкалі», Латвія.

МЯЖЭВІЧ Іван Нічыпаравіч, н. ў 1911, рад., прапаў без вестак у лютым 1944.

САРАСЕКА Яўхім Сяргеевіч, н. ў 1904, у Чырв. Арміі з 1941, рад. 705-га сп, прапаў без вестак у кастрычніку 1944.

ШЧЫГЕЛЬСКІ Напалеон Зыгмундавіч, н. ў 1924, сярж., прапаў без вестак у кастрычніку 1944.

ВЁСКА КУРГАН

АЛЬХОЎ Віктар Маркавіч, н. ў 1921, рад., прапаў без вестак у красавіку 1944.

АСТАПЕНКА Іван Дзмітрыевіч, н. ў 1919, у Чырв. Арміі з 1941, рад., загінуў 26.7.1944, пахаваны ў Польшчы.

АСТАПЕНКА Іван Юр'евіч, н. ў 1909, рад., прапаў без вестак у лютым 1944.

ВАСІЛЕНКА Канстанцін Емяльянавіч, н. ў 1904, рад., загінуў 11.2.1944 у Эстоніі.

ВЕРАСАЎ Аляксей Конанавіч, н. ў 1909, рад., прапаў без вестак у красавіку 1944.

ВЕРАСАЎ Васіль Рыгоравіч, н. ў 1921, рад., прапаў без вестак у лютым 1944.

ВЕРАСАЎ Іван Іванавіч, н. ў 1921, рад., загінуў 26.6.1944, пахаваны ў в. Заполле Рагачоўскага р-на.

ВЕРАСАЎ Канстанцін Рыгоравіч, н. ў 1913, рад., прапаў без вестак у красавіку 1944.

ВЕРАСАЎ Рыгор Канстанцінавіч, н. ў 1909, рад., прапаў без вестак у лютым 1944.

ШАНДАКОЎ Навум Барысавіч, н. ў 1918, рад., загінуў 6.3.1942.

ШАЎЧЭНКА Аляксей Сяргеевіч, н. ў 1910, рад., прапаў без вестак у лютым 1944.

ШАЎЧЭНКА Аляксей Цярэнцьевіч, н. ў 1904, рад., прапаў без вестак у лютым 1944.

ШАЎЧЭНКА Іван Цярэнцьевіч, н. ў 1915, рад., прапаў без вестак у лютым 1944.

ШАЎЧЭНКА Павел Цярэнцьевіч, рад., загінуў 4.7.1944, пахаваны ў в. Кутузаўка Чэрвеньскага р-на.

ШАЎЧЭНКА Пётр Цярэнцьевіч, н. ў 1919, у Чырв. Арміі з 1939, рад., прапаў без вестак у лютым 1944.

ШАЎЧЭНКА Фёдар Гардзеевіч, рад., прапаў без вестак у 1944.

ШЫКАЛАЎ Васіль Сцяпанавіч, н. ў 1913, рад., загінуў у лістападзе 1944.

ЮДЭНКА Васіль Емяльянавіч, н. ў 1910, рад., прапаў без вестак.

ЮДЭНКА Іларыён Пятровіч, н. ў 1904, у Чырв. Арміі з 1941, рад., прапаў без вестак у 1941.

ЮДЭНКА Міхаіл Савасцьянавіч, н. ў 1914, рад., прапаў без вестак у лютым 1944.

ВЁСКА МОРМАЛЬ

БАБКОЎ Сідар Пятровіч, н. ў 1906, лейт. 220-га сп 4-й сд, памёр ад ран 9.2.1945, пахаваны ў мяст. Пульверкруг, Германія.

БАБКОЎ Сямён Пятровіч, н. ў 1901, рад., прапаў без вестак у красавіку 1944.

БАНАДЫКАЎ Мікалай Рыгоравіч, н. ў 1912, у Чырв. Арміі з 1941, рад., прапаў без вестак 20.8.1944.

БУДНІКАЎ Гаўрыла Спірыдонавіч, н. ў 1909, рад., прапаў без вестак у сакавіку 1944.

ВАРВАРЫН Мікалай Іванавіч, н. ў 1922, рад., загінуў 22.3.1944, пахаваны ў в. Доўгая Прыстань Першамайскага р-на Нікалаеўскай вобл.

ВЕРАСАЎ Васіль Сямёнавіч, н. ў 1918, ст. сярж. 131-га сп 45-й сд, загінуў 28.6.1944, пахаваны ў в. Кусела, Карэлія.

ГАЛЫНАЎ Міхаіл Архіпавіч, н ў 1909, рад. 194-й сд, загінуў 15.8.1944 у Польшчы.

ГАРАЎЦОЎ Марк Рыгоравіч, н. ў 1912, рад. 308-га сп 98-й сд, загінуў 12.6.1944 у Эстоніі.

ГАРАЎЦОЎ Міхаіл Сцяпанавіч, н. ў 1924, у Чырв. Арміі з 1943, рад., загінуў 4.9.1944, пахаваны ў Польшчы.

ГРЫБКОЎ Васіль Пятровіч, рад., загінуў 22.10.1943, пахаваны ў в. Успенка Ануфрыеўскага р-на Кіраваградскай вобл.

ГУЗАЎ Мікалай Аляксеевіч, н. ў 1912, рад., прапаў без вестак у красавіку 1944.

ГУЗАЎ Уладзімір Аляксеевіч, н. ў 1917, рад. 178-га сп, прапаў без вестак 30.6.1942 ў Харкаўскай вобл.

ДУДКОЎ Павел Калінкавіч, н. ў 1906, рад. 303-га сп, загінуў 16.7.1944, пахаваны ў Польшчы.

ДУДКОЎ Пракоп Рыгоравіч, н. ў 1909, у Чырв. Арміі з 1941, рад., памёр ад ран 19.9.1944, пахаваны ў Эстоніі.

ДУДКОЎ Святаслаў Іванавіч, н. ў 1924, рад., загінуў 26.8.1943, пахаваны ў в. Маросаўка Данецкай вобл.

ДУДКОЎ Уладзімір Севасцьянавіч, н. ў 1921, у Чырв. Арміі з 1940, рад. 330-га сп 86-й сд, загінуў 30.11.1941, пахаваны ў раёне Неўскай Дубраўкі Ленінградскай вобл.

ЕЛІСЕЕЎ Міхаіл Мікітавіч, н. ў 1913, рад., загінуў у 1945 на р. Одэр.

ЕРМЯНКОЎ Аляксандр Міхайлавіч, н. ў 1907, рад., прапаў без вестак у кастрычніку 1944.

ЕРМЯНКОЎ Іван Фядосавіч, н. ў 1896, рад., загінуў у сакавіку 1944.

ЕРМЯНКОЎ Пётр Фядосавіч, н. ў 1901, у Чырв. Арміі з 1941, рад., загінуў у лістападзе 1944.

ЗАРЭЦКІ Антон Ігнацьевіч, н. ў 1907, рад., прапаў без вестак у сакавіку 1944.

КАЛІНІН Павел Сяргеевіч, н. ў 1923, рад. 54-га гв. сп 19-й гв. сд, загінуў 20.3.1942, пахаваны ў в. Лясны Бор Наўгародскай вобл.

КАРАБАНАЎ Адам Макаравіч, н. ў 1902, у Чырв. Арміі з 1941, рад., загінуў 7.3.1944, пахаваны ў в. Прудок Светлагорскага р-на.

КАРАБАНАЎ Адам Цімафеевіч, н. ў 1923, у Чырв. Арміі з 1943, сярж., загінуў 19.6.1944, пахаваны ў в. Прытыка Светлагорскага р-на.

КАРАБАНАЎ Арсенцій Ігнатавіч, н. ў 1904, рад. 53-га сп 18-й сд, загінуў 21.1.1945 ва Усходняй Прусіі.

КАРАБАНАЎ Іван Уладзіміравіч, н. ў 1910, у Чырв. Арміі з 1943, рад., прапаў без вестак 3.1.1944.

КАРАБАНАЎ Іларыён Мікалаевіч, н. ў 1919, рад., прапаў без вестак у лютым 1944.

КАРАБАНАЎ Лявон Кандратавіч, н. ў 1910, у Чырв. Арміі з 1941, рад., загінуў 12.4.1944, пахаваны ў г. Светлагорск.

КАРАБАНАЎ Міхаіл Аляксеевіч, н. ў 1925, рад., загінуў 16.1.1944.

КАРАБАНАЎ Пётр Юр'евіч, н. ў 1925, партызан, у Чырв. Арміі з 1943, загінуў у 1943.

КІКІНЁЎ Іван Лукашавіч, н. ў 1914, рад., прапаў без вестак у красавіку 1944.

КОСЦЕЎ Аляксей Васілевіч, н. ў 1925, рад., прапаў без вестак у сакавіку 1944.

ЛАЗАРАЎ Яўхім Яўсеевіч, н. ў 1908, у Чырв. Арміі з 1943, загінуў 29.1.1944, пахаваны ў в. Вялікі Бор Светлагорскага р-на.

ЛЕБЕДЗЕЎ Герасім Ізотавіч, н. ў 1916, у Чырв. Арміі з 1941, рад., прапаў без вестак 3.1.1944.

ЛЕБЕДЗЕЎ Георгій Ізотавіч, н. ў 1916, рад. 40-га сп 102-й сд, загінуў 25.6.1944, пахаваны ў в. Забалацце Рагачоўскага р-на.

ЛЕШЧАКОЎ Міхаіл Іванавіч, н. ў 1916, рад., прапаў без вестак у сакавіку 1944.

ЛУК'ЯНАЎ Аляксей Васілевіч, н. ў 1921, у Чырв. Арміі з 1940, загінуў у кастрычніку 1941.

МАКАГОНАЎ Міхаіл Макаравіч, н. ў 1918, у Чырв. Арміі з 1939, 79-ы полк чыгуначных войск, прапаў без вестак у 1945.

МАЦВЕЕНКА Васіль Ігнатавіч, н. ў 1922, сярж., 1086-га сп 323-й сд, памёр ад ран 29.6.1944, пахаваны ў Бярэзінскім р-не.

МЯДЗВЕДЗЕЎ Леанід Кузьміч, н. ў 1902, прапаў без вестак 3.1.1944.

МЯДЗВЕДЗЕЎ Рыгор Герасімавіч, н. ў 1919, рад. 161-га сп 95-й сд Прыморскай арміі, прапаў без вестак 23.8.1941.

МЯДЗВЕДЗЕЎ Сцяпан Лукіч, н. ў 1907, у Чырв. Арміі з 1941, рад., прапаў без вестак у 1944.

МЯДЗВЕДЗЕЎ Сцяпан Лявонавіч, н. ў 1919, у Чырв. Арміі з 1940, мал. лейт., памёр ад ран у ліпені 1941, пахаваны ў г. Санкт-Пецярбург.

МЯДЗВЕДЗЕЎ Сцяпан Мікалаевіч, н. ў 1924, рад., загінуў 31.1.1944, пахаваны ў в. Вялікі Бор Светлагорскага р-на.

ПАРАШЧАНКА Аляксандр Максімавіч, н. ў 1907, рад. 340-й сд, прапаў без вестак 16.7.1942.

ПАРАШЧАНКА Аляксандр Рыгоравіч, н. ў 1912, рад., прапаў без вестак у жніўні 1944.

ПАРАШЧАНКА Аляксандр Савельевіч, у Чырв. Арміі з 1938, загінуў.

ПАРАШЧАНКА Апанас Акімавіч, н. ў 1902, рад. 102-й сд, загінуў 31.10.1944.

ПАРАШЧАНКА Апанас Іванавіч, н. ў 1915, рад., прапаў без вестак у лістападзе 1944.

ПАРАШЧАНКА Васіль Яўхімавіч, загінуў у 1941 у раёне г. Беласток, Польшча.

ПАРАШЧАНКА Ілья Піліпавіч, н. ў 1913, рад., загінуў 22.8.1944, пахаваны ў Польшчы.

ПАРАШЧАНКА Мікалай Міхайлавіч, н. ў 1921, лейт., загінуў 6.10.1943, пахаваны ў в. Мікуліна Руднянскага р-на Смаленскай вобл.

ПАРАШЧАНКА Мікалай Яфрэмавіч, н. ў 1922, рад., загінуў 26.1.1944, пахаваны ў в. Якімава Слабада Светлагорскага р-на.

ПАРАШЧАНКА Міхаіл Рыгоравіч, яфр. 16-га сп 102-й сд, загінуў 26.1.1945 ва Усходняй Прусіі.

ПАРАШЧАНКА Несцер Навумавіч, н. ў 1902, рад., загінуў 16.1.1945.

ПАРАШЧАНКА Павел Емяльянавіч, н. ў 1926, рад., загінуў 7.3.1945, пахаваны ў Венгрыі.

ПАРАШЧАНКА Рыгор Навумавіч, н. ў 1900, загінуў у 1943.

ПАРАШЧАНКА Яфрэм Максімавіч, н. ў 1903, рад. 1348-га сп 399 сд, загінуў 23.1.1944, пахаваны ў в. Давыдаўка Светлагорскага р-на.

ПАРХОМЕНКА Іван Пятровіч, загінуў 2.2.1944, пахаваны ў брацкай магіле в. Любань Акцябрскага р-на.

ПЯКУРЫН Фёдар Дзмітрыевіч, н. ў 1912, загінуў у 1945, пахаваны ў Германіі.

ПЯКУРЫН Фёдар Міхайлавіч, загінуў 2.2.1944, пахаваны ў брацкай магіле в. Любань Акцябрскага р-на.

РУДАЎ Апанас Іванавіч, мал. сярж. 1088-га сп 323-й сд, памёр ад ран 30.6.1944, пахаваны ў в. Партызанка Мінскай вобл.

РУДАЎ Іосіф Іванавіч, н. ў 1915, кап. 734-га сп, загінуў 1.2.1943, пахаваны ў пас. Барыкады Гарадзішчанскага р-на Валгаградскай вобл.

РУДАЎ Мікалай Іванавіч, н. ў 1914, у Чырв. Арміі з 1941, рад. 1021-га сп 307-й сд, загінуў 27.7.1944, пахаваны ў Польшчы.

СВІСТУНОЎ Павел Пятровіч, н. ў 1922, рад., прапаў без вестак у красавіку 1944.

СІЛІВОНЧЫК Мікалай Іванавіч, лейт., прапаў без вестак у верасні 1941.

СІЛІВОНЧЫК Пётр Іванавіч, н. ў 1919, рад. 846-га сп 267-й сд, прапаў без вестак 18.9.1941.

СОДАЛЬ Ілья Паўлавіч, н. ў 1909, у Чырв. Арміі з 1941, загінуў у красавіку 1944.

СОЙКІН Васіль Фёдаравіч, н. ў 1922, рад. 118-га сп 54-й сд, прапаў без вестак 21.7.1941.

ТАВОСТАЎ Аляксей Мікалаевіч, н. ў 1918, у Чырв. Арміі з 1941, рад., прапаў без вестак 3.1.1944.

ТАВОСТАЎ Панцялей Мікалаевіч, н. ў 1920, сярж., прапаў без вестак у красавіку 1944.

ТАКАРСКІ Сяргей Фёдаравіч, н. ў 1913, рад., загінуў у Германіі ў 1945.

ТАТАРЫНАЎ Міхаіл Сямёнавіч, н. ў 1900, у Чырв. Арміі з 1943, памёр ад ран 16.12.1943, пахаваны ў в. Папаратнае Жлобінскага р-на.

ХАДКЕВІЧ Елісей Ігнатавіч, н. ў 1912, рад., прапаў без вестак у красавіку 1944.

ХАЙДУНОЎ Пімен Дзянісавіч, н. ў 1909, у Чырв. Арміі з 1943, рад., памёр ад ран 7.9.1944, пахаваны ў Польшчы.

ХАМЕНКА Мацвей, загінуў у снежні 1943.

ХАТКЕВІЧ Аляксандр Лукіч, н. ў 1916, мал. лейт. 151-га сп 8-й сд, прапаў без вестак у 1943.

ХУДАЛЕЙ Павел Цімафеевіч, н. ў 1907, рад., прапаў без вестак у 1944.

ХУДАЛЕЙ Сямён Цімафеевіч, н. ў 1914, у Чырв. Арміі з 1941, рад., прапаў без вестак 3.1.1944.

ЧУМАКОЎ Мікалай Фёдаравіч, н. ў 1920, ст. лейт., загінуў у 1943.

ЧУМАКОЎ Міхаіл Аляксандравіч, н. ў 1925, рад., памёр ад ран 16.4.1945, пахаваны ў Германіі.

ШАЙДУНОЎ Пімен Дзянісавіч, н. ў 1905, у Чырв. Арміі з 1943, рад., загінуў пры вызваленні Польшчы ў 1944.

ШКАЛЁЎ Іван Міхайлавіч, н. ў 1906, рад., памёр ад ран 1.5.1945, пахаваны ва Усходняй Прусіі.

ШКАЛЁЎ Рыгор Савельевіч, н. ў 1900, рад., прапаў без вестак у студзені 1944.

ШКАЛЁЎ Сяргей Яўціхіевіч, н. ў 1920, у Чырв. Арміі з 1940, рад., загінуў 19.8.1944, пахаваны ў Польшчы.

ШЫРОКІ Сяргей Іванавіч, н. ў 1922, мал. сярж., загінуў 11.6.1943, пахаваны ў в. Вусце Ленінградскай вобл.

ВЁСКА НОВЫЯ ПІРЭВІЧЫ (не існуе)

ЕМЯЛЬЯНЕНКА Анатоль Фёдаравіч, н. ў 1921, рад. 1343-га сп 399-й сд, загінуў 30.3.1944, пахаваны ў Чавускім р-не Магілёўскай вобл.

ЕМЯЛЬЯНЕНКА Сяргей Фёдаравіч, н. ў 1926, рад. 152-й сд, загінуў 25.1.1945 ва Усходняй Прусіі.

МАЗГОЎ Гаўрыла Віктаравіч, н. ў 1909, рад., прапаў без вестак у жніўні 1944.

МАЗГОЎ Дарафей Піліпавіч, н. ў 1891, рад., прапаў без вестак у студзені 1944.

МАЗГОЎ Іван Ціханавіч, н. ў 1905, партызан, у Чырв. Арміі з 1943, рад., загінуў у 1944.

ВЁСКА ПАДХАЁВА

АВІЖЭЦ Фёдар Пятровіч, н. ў 1915, рад., прапаў без вестак у красавіку 1944.

БАЛТЭНЬ Стась Фролавіч, н. ў 1918, рад., прапаў без вестак у верасні 1944.

ВАРАНЮК Пётр Аляксеевіч, н. ў 1920, рад., прапаў без вестак у красавіку 1944.

ВАРАНЮК Станіслаў Аляксеевіч, н. ў 1926, рад., прапаў без вестак у маі 1945.

ЛЕЎЧАНКА Іван Андрэевіч, н. ў 1919.

ЛЕЎЧАНКА Іван Канстанцінавіч, н. ў 1900, у Чырв. Арміі з 1941.

МАЗГОЎ Дарафей Емяльянавіч, н. ў 1923, рад. 120-га сп 69-й сд, загінуў 30.1.1944, пахаваны ў в. Беразнякі Калінкавіцкага р-на.

МАЗГОЎ Рыгор Емяльянавіч, н. ў 1909, рад., прапаў без вестак у красавіку 1944.

МІКУЛКА Браніслаў Ігнатавіч, н. ў 1913, загінуў.

МІКУЛКА Пракоп Ігнатавіч, н. ў 1926, рад., прапаў без вестак у жніўні 1944.

НАДТАЧАЕЎ Апанас Паўлавіч, н. ў 1920, рад., прапаў без вестак у 1945.

ПІЛЮЛЬКА Іван Аляксандравіч, рад. 422-га сп, памёр ад ран 28.12.1943, пахаваны ў в. Папаратнае Жлобінскага р-на.

ПІНЧУК Міхаіл Фёдаравіч, н. ў 1915, у Чырв. Арміі з 1943, загінуў 29.6.1944, пахаваны ў пас. Варанцова Востраўскага р-на Пскоўскай вобл.

ПІШЧЫК Барыс Адольфавіч, н. ў 1912, рад., прапаў без вестак у красавіку 1944.

САВІЦКІ Уладзімір Еўдакімавіч, н. ў 1924, рад., прапаў без вестак у снежні 1944.

СКАКАЛАЎ Тарас Апанасавіч, н. ў 1906, у Чырв. Арміі з 1941, рад., загінуў 14.7.1944, пахаваны ў в. Новы Двор Свіслацкага р-на.

СКАКАЛАЎ Тарас Пятровіч, н. ў 1904, у Чырв. Арміі з 1941, загінуў 13.7.1944, пахаваны ў Пружанскім р-не Брэсцкай вобл.

ТРЫФАНАЎ Фёдар Васілевіч, н. ў 1911, загінуў.

ШАРЛАН Іосіф Адамавіч, н. ў 1912, рад., прапаў без вестак у верасні 1944.

ШЫМАНОЎСКІ Андрэй Данілавіч, н. ў 1900, рад. 755-га сп 217-й сд, загінуў 7.2.1944, пахаваны ў в. Светач (цяпер у межах г. Светлагорска) Светлагорскага р-на.

ЯВАРОЎСКІ Міхаіл Іосіфавіч, н. ў 1923, загінуў.

ВЁСКА СЕЛЬНАЕ

АЛЯКСАНДРАЎ Сяргей Карнеевіч, н. ў 1914.

АНДРЭЕНКА Іван Федаравіч, н. ў 1925, партызан, у Чырв. Арміі з 1943, рад., загінуў ва Усходняй Прусіі ў 1944.

АНДРЭЕНКА Кірыла Фёдаравіч, н. ў 1913, мал. лейт. 33-га абс 27-га ск, загінуў у 1943.

АНДРЭЕНКА Павел Фёдаравіч, н. ў 1924, мал. сярж., памёр ад ран 12.7.1944, пахаваны ў Расонскім р-не.

АНДРЭЕНКА Пётр Платонавіч, н. ў 1921, у Чырв. Арміі з 5.5.1941, рад., прапаў без вестак у 1944.

АХРАМЧУК Іван Сцяпанавіч, н. ў 1919, рад., загінуў 12.12.1943, пахаваны ў в. Навінкі Калінкавіцкага р-на.

АХРАМЧУК Іван Усцінавіч, н. ў 1921, рад. 558-га сп 142-й сд, прапаў без вестак у лютым 1943.

АХРАМЧУК Міхаіл Сцяпанавіч, н. ў 1912, рад. 511-га асобнага мсб 399-й сд, памёр ад ран 22.1.1944, пахаваны ў в. Давыдаўка Светлагорскага р-на.

АХРАМЧУК Міхаіл Усцінавіч, н. ў 1926, у Чырв Арміі з 1943, рад., загінуў 23.1.1945 ва Усходняй Прусіі.

БАХУН Фёдар Мікалаевіч, н. ў 1925, у Чырв. Арміі з 1943, яфр., прапаў без вестак у студзені 1945.

БУШУЕЎ Мікалай Авяр'янавіч, загінуў.

ДЗЕГЦЯРОЎ Аляксей Сяргеевіч, н. ў 1927, рад., прапаў без вестак у сакавіку 1944.

ДЗЕГЦЯРОЎ Ерамей Сяргеевіч, н. ў 1912, рад., прапаў без вестак у чэрвені 1941.

ДЗЕГЦЯРОЎ Пракоп Сяргеевіч, загінуў.

КАРАБАН Мікалай Пятровіч, загінуў.

МАЕЎСКІ Аляксандр Іванавіч, загінуў.

МАЕЎСКІ Іван Іванавіч, н. ў 1921, у Чырв. Арміі з 1941, рад., загінуў 4.12.1941, пахаваны ў в. Руднева Тульскай вобл.

МАЕЎСКІ Тарас Аляксандравіч, н. ў 1914, рад., прапаў без вестак у сакавіку 1944.

МІНЯНКОЎ Сільвестр Пятровіч, н. ў 1895, рад. 96-й гв. сд, памёр ад ран у жніўні 1943, пахаваны на гарадскіх могілках г. Калуга.

МУРАЛЬ Антон Лаўрэнавіч, загінуў.

МУРАЛЬ Пётр Марцінавіч, н. ў 1926, рад., загінуў 4.12.1943, пахаваны ў Рэчыцкім р-не.

НАЯШОНАК Павел Фёдаравіч, н. ў 1925, мал. сярж., загінуў 15.1.1945, пахаваны ў Польшчы.

НАЯШОНАК Фёдар Фёдаравіч, загінуў.

НОВІКАЎ Міхаіл Сцяпанавіч, н. ў 1925, партызан, у Чырв. Арміі з 1943, рад., прапаў без вестак у 1944.

НОВІКАЎ Пётр Кандратавіч, загінуў.

ПАГОДЗІН Віктар Харытонавіч, загінуў.

ПАРАХНЕВІЧ Мікалай Іванавіч, н. ў 1903, рад., прапаў без вестак у сакавіку 1944.

ПІШЧАЛА Іван Рыгоравіч, н. ў 1925, сярж. 2-й асобнай горнамінамётнай дыв., загінуў 10.10.1944, пахаваны ў Івана-Франкоўскай вобл.

ПІШЧАЛА Сцяпан Рыгоравіч, загінуў.

ПІШЧАЛА Сяргей Аляксеевіч, н. ў 1920, рад., прапаў без вестак у сакавіку 1944.

ПІШЧАЛА Фёдар Аляксеевіч, н. ў 1923, партызан, у Чырв. Арміі з 1943, рад., загінуў у студзені 1944, пахаваны ў в. Мольча Светлагорскага р-на.

РУДНІЦКІ Адам Адамавіч, загінуў.

РУДНІЦКІ Андрэй Адамавіч, загінуў.

РЭШАЦЬКО Канстанцін Аляксеевіч, н. ў 1912, рад., прапаў без вестак у сакавіку 1944.

СІДАРЭНКА Андрэй Антонавіч, н. ў 1906, рад., прапаў без вестак у студзені 1944.

СІДАРЭНКА Васіль Канстанцінавіч, загінуў.

СІДАРЭНКА Еўдакім Еўдакімавіч, н. ў 1915, рад., прапаў без вестак у красавіку 1944.

СІДАРЭНКА Іван Еўдакімавіч, н. ў 1910, рад., прапаў без вестак.

СІДАРЭНКА Кірыла Пятровіч, н. ў 1914, рад. 954-га сп, загінуў 10.8.1943, пахаваны ў Польшчы.

СІДАРЭНКА Нічыпар Еўдакімавіч, загінуў.

СЕРАБРАКОЎ Іван Ігнатавіч, н. ў 1909, рад., загінуў у нямецкім канцлагеры ў лютым 1943.

СКЛЮД Міхаіл Міхайлавіч, н. ў 1910, лейт., загінуў у красавіку 1945.

СТУКАЧ Аляксандр Міхайлавіч, н. ў 1910, рад., памёр ад ран 28.6.1944, пахаваны ў в. Старое Сяло Рагачоўскага р-на.

СТУКАЧ Гаўрыла Прохаравіч, н. ў 1903, рад., прапаў без вестак у студзені 1944.

СТУКАЧ Кірыла Прохаравіч, н. ў 1903, рад., прапаў без вестак у студзені 1944.

СТУКАЧ Марка Міхайлавіч, н. ў 1909, рад., прапаў без вестак у студзені 1944.

СУБОЦІН Сцяпан Іванавіч, н. ў 1915, у Чырв. Арміі з 1941, рад., загінуў 5.1.1944, пахаваны ў Віцебскім р-не.

СУБОЦІН Ціт Паўлавіч, н. ў 1910, у Чырв. Арміі з 1943, рад., загінуў 9.8.1944, пахаваны ў Польшчы.

УСАЎ Лазар Дзмітрыевіч, н.. ў 1913, рад., прапаў без вестак у сакавіку 1944.

УЮНОЎ Васіль Аляксеевіч, загінуў.

УЮНОЎ Іларыён Дзмітрыевіч, н. ў 1916, партызан, у Чырв. Арміі з 1943, рад., загінуў пры вызваленні Полыпчы.

ХАМЯНОК Нічыпар Фёдаравіч, н. ў 1915.

ШКОДА Іван Іванавіч, н. ў 1916, рад., прапаў без вестак у красавіку 1944.

ЯНЧАНКА Пётр Максімавіч, н. ў 1912, прапаў без вестак у чэрвені 1944.

ВЁСКА СТАРЫНА

БАДОЎСКІ Віктар Аўтусцінавіч, н. ў 1920, у Чырв. Арміі з 1940, рад., прапаў без вестак 17.9.1942 каля в. Сінявіна Ленінградскай вобл.

БАЖЫЧКА Андрэй Апанасавіч, н. ў 1909, прапаў без вестак у 1941.

ГРАДСКІ Пётр Іванавіч, н. ў 1919, рад., прапаў без вестак у лютым 1944.

ГРАДСКІ Уладзімір Іванавіч, н. ў 1915, рад., прапаў без вестак у сакавіку 1944.

ЗАХАРАНКА Пётр Мікалаевіч, н. ў 1910, рад. 170-й сд, памёр ад ран 26.2.1944, пахаваны ў в. Вялікі Бор Светлагорскага р-на Гомельскай вобл.

ІВАНОЎСКІ Ян Казіміравіч, н. ў 1900, прапаў без вестак у красавіку 1944.

КРЫШНЁЎ Антон Пятровіч, н. ў 1925, рад. 1099-га сп 326-й сд, памёр ад ран у 1945, пахаваны ў в. Прытцар, правінцыя Мекленбург, Германія.

ЛЕЎШЫН Васіль Міхайлавіч, н. ў 1920, рад. 1023-га сп 307-й сд, загінуў 25.2.1944, пахаваны ў в. Рудня Светлагорскага р-на Гомельскай вобл.

ЛЕЎШЫН Мікалай Емяльянавіч, н. ў 1919, рад. 96-га сп 90-й сд, прапаў без вестак 26.6.1941 у раёне Іонішкі-Елгава, Латвія.

ЛЕЎШЫН Якаў Емяльянавіч, лейт. 23-га асобнага чыг. палка, прапаў без вестак у 1941.

ЛЯВОНАЎ Нікадзім Кандратавіч, н. ў 1912, рад., прапаў без вестак у сакавіку 1944.

МІНІЧ Аляксандр Яўгенавіч, н. ў 1925, рад. 29-й артдывізіі прарыву, загінуў 25.3.1945, пахаваны ў в. Кітцэрбуш, Германія.

ВЁСКА ЯШЧЫЦЫ

БАЙКАЧОЎ Аляксандр Яўхімавіч, н. ў 1919, мал. сярж., прапаў без вестак у красавіку 1944.

БАЙКАЧОЎ Піліп Міронавіч, н. ў 1897, рад., прапаў без вестак у лютым 1944.

БАЙКАЧОЎ Яўхім Максімавіч, н. ў 1903, у Чырв. Арміі з 1943, рад., загінуў у 1944.

БАЦЬКОЎ Кірыла Андрэевіч, н. ў 1914, рад., прапаў без вестак у лютым 1944.

БАЦЬКОЎ Пётр Адамавіч, н. ў 1917, у Чырв. Арміі з 1943, рад. 194-й сд, загінуў 27.8.1944, пахаваны ў Польшчы.

БАЦЬКОЎ Пётр Іванавіч, н. ў 1907, сярж., прапаў без вестак у красавіку 1944.

БАЦЬКОЎ Трафім Фёдаравіч, н. ў 1908, рад. 73-й сд, прапаў без вестак 21.1.1944.

БЕЦІКАЎ Васіль Васілевіч, н. ў 1915, у Чырв. Арміі з 1935, загінуў у снежні 1944.

БЕЦІКАЎ Іван Васілевіч, н. ў 1913, у Чырв. Арміі з 1941, рад., загінуў 12.7.1942.

ГАРБАЛЕНКА Кузьма Яўхімавіч, н. ў 1905, партызан, у Чырв. Арміі з 1943, рад., памёр ад ран.

КАРАБАН Мікалай Пятровіч, н. ў 1923, рад. 303-га сп 69-й сд, загінуў 4.12.1943, пахаваны ў Рэчыцкім р-не.

КІВАДЛА Іван Прохаравіч, н. ў 1918, у Чырв. Арміі з 1941, рад., прапаў без вестак у 1941.

КРЫШНЁЎ Аляксандр Цімафеевіч, н. ў 1924, рад., прапаў без вестак у студзені 1944.

КРЫШНЁЎ Васіль Усцінавіч, н. ў 1922, мал. лейт. 979-га ап, загінуў 7.5.1944, пахаваны ў Рэспубліцы Крым.

КРЫШНЁЎ Ілья Цімафеевіч, н. ў 1913, рад., прапаў без вестак у жніўні 1941.

КРЫШНЁЎ Мікалай Герасімавіч, н. ў 1924, рад., прапаў без вестак у маі 1944.

КРЫШНЁЎ Мікалай Лявонавіч, н. ў 1919, рад., прапаў без вестак у снежні 1941.

КРЫШНЁЎ Міхаіл Усцінавіч, н. ў 1924, рад., прапаў без вестак у студзені 1944.

КРЫШНЁЎ Павел Цімафеевіч, н. ў 1911, рад., прапаў без вестак у лютым 1944.

КРЫШНЁЎ Рыгор Максімавіч, н. ў 1907, рад., прапаў без вестак у лютым 1944.

КУЗМІН Ціхан Кузьміч, н. ў 1925, прапаў без вестак.

ПАРАШЧАНКА Андрэй Архіпавіч, н. ў 1918, рад., прапаў без вестак у лютым 1944.

ПАРАШЧАНКА Апанас Ананьевіч, н. ў 1909, рад. 303-га сп, памёр ад ран 22.6.1944.

ПАРАШЧАНКА Васіль Сцяпанавіч, н. ў 1914, рад., прапаў без вестак у лютым 1944.

ПАРАШЧАНКА Іосіф Рыгоравіч, н. ў 1919, у Чырв. Арміі з 1939, рад., прапаў без вестак.

ПАРАШЧАНКА Мікалай Архіпавіч, н. ў 1925, партызан, у Чырв. Арміі з 1943, рад., прапаў без вестак у лютым 1944.

ПАРАШЧАНКА Міхаіл Рыгоравіч, н. ў 1922, рад., загінуў 26.1.1945 ва Усходняй Прусіі.

РУДАЎ Іосіф Іванавіч, н. ў 1918, у Чырв. Арміі з 1939, рад., прапаў без вестак.

САМУСІК Апанас Георгіевіч, н. ў 1924, рад., загінуў 8.12.1943, пахаваны ў брацкай магіле в. Востраў Гомельскага р-на.

САМУСІК Васіль Паўлавіч, н. ў 1924, рад. 43-га сп 106-й сд, загінуў 8.12.1943, пахаваны ў в. Азарычы Калінкавіцкага р-на.

САЧУК Мікалай Іванавіч, н. ў 1922, рад. 278-га сп 175-й сд, загінуў 26.12.1943, пахаваны ў г. Светлагорск.

ХРАМЦОЎ Міхаіл Нічыпаравіч, н. ў 1923, памёр ад ран 19.2.1944.

ЯЎЗРЭЗАЎ Дзмітрый Паўлавіч, н. ў 1909, рад., прапаў без вестак у лютым 1944.

ЯЎЗРЭЗАЎ Іван Сямёнавіч, н. ў 1911, у Чырв. Арміі з 1941, рад., прапаў без вестак у маі 1944.

ЯЎЗРЭЗАЎ Мікалай Паўлавіч, н. ў 1920, рад., прапаў без вестак у сакавіку 1944.

ЯЎЗРЭЗАЎ Павел Васілевіч, н. ў 1912, рад., загінуў.

КАБАНАЎСКІ СЕЛЬСАВЕТ

ВЁСКА АДРУБЫ

АЗАМАРАЎ Уладзімір Сцяпанавіч, н. ў 1925, у Чырв. Арміі з 1943, п/п 54270, рад., загінуў у сакавіку 1944, пахаваны ў г. п. Парычы Светлагорскага р-на.

БАБІЦКІ Лазар Навумавіч, н. ў 1905, лейт. 1161-га сп 351-й сд, загінуў 12.1.1945 у Чэхаславакіі.

БАНДАРЭНКА Васіль Авяр'янавіч, н. ў 1907, рад., прапаў без вестак у сакавіку 1944.

БАНДАРЭНКА Іван Авяр'янавіч, загінуў.

БАНДАРЭНКА Іван Рыгоравіч, у Чырв. Арміі з 1941, п/п 51915, рад., загінуў 18.12.1942, пахаваны ў г. Вялікія Лукі Пскоўскай вобл.

ГАЎРЫЛЕНКА Аляксандр Іванавіч, загінуў.

ГАЎРЫЛЕНКА Антон Андрэевіч, н. ў 1914, у Чырв. Арміі з 1941, рад., прапаў без вестак у снежні 1944.

ГАЎРЫЛЕНКА Васіль Гаўрылавіч, н. ў 1916, у Чырв. Арміі з 1941, рад., загінуў у Германіі ў 1945.

ГАЎРЫЛЕНКА Дзям'ян Трафімавіч, н. ў 1923, мал. сяржс. 941-га сп 246-й сд, памёр ад ран 1.2.1945, пахаваны ў Польшчы.

ГАЎРЫЛЕНКА Кірыла Трафімавіч, н. ў 1913, у Чырв. Арміі з 1941, прапаў без вестак у 1941.

ГАЎРЫЛЕНКА Міхаіл Гаўрылавіч, н. ў 1921, у Чырв. Арміі з 1941, прапаў без вестак.

КАПАНЯ Аляксей Сяргеевіч, н. ў 1907, рад. 73-й сд, прапаў без вестак 28.1.1944.

КАПАНЯ Іван Ігнацьевіч, н. ў 1905, у Чырв. Арміі з 1941, рад., прапаў без вестак.

КАПСКІ Даніла Яўхімавіч, н. ў 1894, у Чырв. Арміі з 1943, рад., загінуў 25.4.1945, пахаваны ў Калінінградзе.

КАПСКІ Міхаіл Гаўрылавіч, н. ў 1926, рад. 162-й сд, загінуў у Германіі.

КАПСКІ Міхаіл Данілавіч, н. ў 1920, у Чырв. Арміі з 1940, мал. лейт., загінуў пад Мінскам у 1941.

КАПСКІ Фёдар Кірылавіч, н. ў 1905, прапаў без вестак у 1945.

КАШАВАР Адам, у Чырв. Арміі з 1941, прапаў без вестак у 1943.

КРУПІЧЭЎСКІ Сямён Мікалаевіч, н. ў 1926, у Чырв. Арміі з 1943, рад., прапаў без вестак у маі 1945.

ЛОБАЧ Дзмітрый Дзям'янавіч, н. ў 1920, у Чырв. Арміі з 1941, рад., памёр ад ран 5.6.1942.

ЛОБАЧ Дзям'ян Рыгоравіч, н. ў 1893, у Чырв. Арміі з 1941, рад., прапаў без вестак у сакавіку 1943.

ЛОБАЧ Ілья Конанавіч, н. ў 1921, курсант, прапаў без вестак у лютым 1944.

ЛОБАЧ Пётр Дзям'янавіч, н. ў 1920, рад., прапаў без вестак у сакавіку 1944.

ЛЫСЕНКА Цімафей Ніканавіч, н. ў 1912, у Чырв. Арміі з 1943, рад., загінуў 29.4.1945, пахаваны ў Германіі.

ЛЯВОНЕНКА Аляксандр Сямёнавіч, н. ў 1913, у Чырв. Арміі з 1941, прапаў без вестак.

ЛЯВОНЕНКА Аляксей Сямёнавіч, у Чырв. Арміі з 1941, рад., загінуў пры вызваленні Беларусі ў 1944.

ЛЯВОНЕНКА Ілья Мацвеевіч, н. ў 1926, у Чырв. Арміі з 1943, рад., загінуў 2.12.1943, пахаваны ў в. Чэрнін Светлагорскага р-на.

ЛЯВОНЕНКА Кузьма Васілевіч, н. ў 1907, рад. 616-га сп, памёр ад ран 7.6.1944, пахаваны ў в. Кабанаўка Жлобінскага р-на.

ЛЯВОНЕНКА Мікалай Сямёнавіч, рад. 556-га сп 169-й сд, загінуў 10.2.1944, пахаваны ў в. Буда Рагачоўскага р-на.

ЛЯВОНЕНКА Піліп Цімафеевіч, н. ў 1909, у Чырв. Арміі з 1941, рад., прапаў без вестак у 1944.

МАЗУРЭНКА Рыгор Ануфрыевіч, н. ў 1907, у Чырв. Арміі з 1941, ст. сярж., загінуў 19.12.1943, пахаваны ў Запарожскай вобл.

ПАКІДЗЬКА Андрэй Трафімавіч, н. ў 1914, у Чырв. Арміі з 1941, рад., прапаў без вестак у жніўні 1941.

ПАКІДЗЬКА Апанас Мінавіч, н. ў 1911, рад. 43-га сп 106-й сд, загінуў 20.3.1944, пахаваны ў г. Луцк Валынскай вобл.

ПАКІДЗЬКА Генадзь Філімонавіч, н. ў 1918, у Чырв. Арміі з 1941, рад., загінуў 16.2.1943, пахаваны на хут. Чырвонае Харкаўскай вобл.

ПАКІДЗЬКА Іван Макаравіч, загінуў.

ПАКІДЗЬКА Іван Пятровіч, н. ў 1915, загінуў.

ПАКІДЗЬКА Іван Фаміч, н. ў 1921, у Чырв. Арміі з 1941, прапаў без вестак у 1941.

ПАКІДЗЬКА Іван Фёдаравіч, н. ў 1922, у Чырв. Арміі з 1941, загінуў.

ПАКІДЗЬКА Павел Якубавіч, рад. 740-га сп, загінуў 8.3.1944, пахаваны ў в. Кароткавічы Жлобінскага р-на.

ПАКІДЗЬКА Пётр Міхайлавіч, н. ў 1916, рад., прапаў без вестак у кастрычніку 1944.

ПАКІДЗЬКА Фёдар Канстанцінавіч, загінуў.

ПАКІДЗЬКА Фёдар Нічыпаравіч, н. ў 1924, рад., прапаў без вестак у 1941.

РАЯНКОЎ Мяфодзій Мяфодзьевіч, н. ў 1915, рад. 755-га сп 217-й сд, загінуў 16.10.1944, пахаваны ў Польшчы.

РУСАЛЕНКА Іван Антонавіч, н. ў 1910, у Чырв. Арміі з 1943, рад., загінуў 26.1.1944.

РУСАЛЕНКА Іван Сцяпанавіч, н. ў 1914, у Чырв. Арміі з 1941, рад., прапаў без вестак у кастрычніку 1944.

РУСАЛЕНКА Пётр Апанасавіч, н. ў 1911, у Чырв. Арміі з 1941, рад., прапаў без вестак у 1945.

РУСАЛЕНКА Пётр Раманавіч, н. ў 1914, у Чырв. Арміі з 1941, рад., прапаў без вестак у кастрычніку 1943.

РУСАЛЕНКА Уладзімір Апанасавіч, н. ў 1907, у Чырв. Арміі з 1943, рад., загінуў у 1944.

РУСАЛЕНКА Цярэнцій Сцяпанавіч, у Чырв. Арміі з 1941, рад., загінуў.

РУСАЛЕНКА Якаў Рыгоравіч, н. ў 1911, рад., прапаў без вестак у сакавіку 1944.

РУСАЛЕНКА Яўхім Сцяпанавіч, загінуў.

САВАСЦЕЕНКА Адам Максімавіч, н. ў 1923, у Чырв. Арміі з 1943, рад., загінуў у Светлагорскім р-не ў 1943.

СЛЫШОЎ Павел Паўлавіч, н. ў 1914, у Чырв. Арміі з 1941, рад., загінуў 28.10.1941, пахаваны ў в. Дуб'е Асташкаўскага р-на Цвярской вобл.

СТУКАЧ Андрэй Акімавіч, н. ў 1905, у Чырв. Арміі з 1941, рад., загінуў 14.5.1942, пахаваны ў в. Непакрытае Ваўчанскага р-на Харкаўскай вобл.

ШАЎЦОЎ Павел Навумавіч, н. ў 1905, у Чырв. Арміі з 1941, рад., загінуў 28.1.1945, пахаваны ў г. Торы.

ЯРАШЭВІЧ Васіль Дзянісавіч, н. ў 1905.

ВЁСКА ВЯЛІКІ ЛЕС

БРАТКОЎСКІ Канстанцін Іпалітавіч, н. ў 1912, у Чырв. Арміі ў 1941, тэхнік-лейт., памёр ад ран 14.8.1942, пахаваны ў в. Паўлаўка Думініцкага р-на Калужскай вобл.

БРАТКОЎСКІ Мацвей Сямёнавіч, н. ў 1911, у Чырв. Арміі з 1941, сярж., прапаў без вестак у Германіі.

БРАТКОЎСКІ Міхаіл Аляксандравіч, н. ў 1908, у Чырв. Арміі з 1941, сярж., прапаў без вестак у 1944.

ВАЛЧКОЎ Адам Міхайлавіч, н. ў 1911, рад., прапаў без вестак 30.11.1944.

ГАЎРЫЛЕНКА Аляксандр Андрэевіч, н. ў 1911, рад. 422-га сп, загінуў 27.12.1943, пахаваны ў п. Бярозкі Гомельскай вобл.

ГРЫШАЕЎ Іван Іванавіч, н. ў 1911, у Чырв. Арміі з 1941, рад., прапаў без вестак у сакавіку 1944.

ГРЫШАЕЎ Міхаіл Іванавіч, н. ў 1918, у Чырв. Арміі з 1941, мал. сярж. 1239-га сп 373-й сд, загінуў 10.9.1943, пахаваны ў в. Лютэнка Гадзяцкага Палтаўскай вобл.

ДРАЗДОЎ Давыд Мітрафанавіч, н. ў 1908, у Чырв. Арміі з 1941, прапаў без вестак.

ДРАЗДОЎ Павел Прохаравіч, н. ў 1923, прапаў без вестак.

КАВАЛЁЎ Нічыпар Цімафеевіч, у Чырв. Арміі з 1941, памёр ад ран 4.12.1943, пахаваны ў в. Лекарэўка Александрыйскага р-на Кіраваградскай вобл.

КАВАЛЬЧУК Міхаіл Мікалаевіч, н. ў 1919, рад., прапаў без вестак у студзені 1944.

КАРАТКЕВІЧ Генадзь Віктаравіч, н. ў 1915, у Чырв. Арміі з 1943, рад., загінуў 5.12.1943, пахаваны ў г. п. Азарычы Калінкавіцкага р-на.

КАРАТКЕВІЧ Мікалай Іванавіч, н. ў 1903, у Чырв. Арміі з 1943, рад. 717-га сп 170-й сд, загінуў у студзені 1944, пахаваны ў в. Стракавічы Светлагорскага р-на.

КАРПУШЭНКА Іларыён, загінуў.

КРАСНОЎСКІ Васіль Мінавіч, н. ў 1912, у Чырв. Арміі з 1943, рад., загінуў 26.8.1944, пахаваны ў Польшчы.

КРАСНОЎСКІ Міхаіл М., прапаў без вестак.

КСЯНДЗОЎ Іван Ігнацьевіч, н. ў 1923, рад. 412-га сп 149-й сд, загінуў 24.12.1943, пахаваны ў Жытомірскай вобл.

КСЯНДЗОЎ Уладзімір Ігнацьевіч, н. ў 1910, у Чырв. Армі з 1941, рад., прапаў без вестак у студзені 1944.

ЛІПСКІ Міхаіл Мікалаевіч, н. ў 1922, прапаў без вестак у 1944.

ЛІТАШ Аляксандр Лявонавіч, н. ў 1924, у Чырв. Арміі з 1943, загінуў 22.11.1944, пахаваны ў г.п. Парычы Светлагорскага р-на Гомельскай вобл.

МІХАЛЬЦОЎ Андрэй, загінуў.

МІХАЛЬЦОЎ Іван Яўстратавіч, загінуў.

МІХАЛЬЦОЎ Мітрафан, загінуў.

МІХАЛЬЦОЎ Прохар Іванавіч, н. ў 1919, у Чырв. Арміі з 1941, загінуў у 1943.

МІХАЛЬЦОЎ Рыгор Аўрамавіч, н. ў 1909, рад., прапаў без вестак у красавіку 1944.

ОЛЬБІК Даніла Астапавіч, н. ў 1901, у Чырв. Арміі з 1943, загінуў у снежні 1944, пахаваны ў в. Жэрдзь Светлагорскага р-на Гомельскай вобл.

ПАЛЯТНЁЎ Міхаіл Рыгоравіч, н. ў 1924, у Чырв. Арміі з 1941, рад., прапаў без вестак у сакавіку 1944.

ПАЛЯТНЁЎ Фёдар Рыгоравіч, н. ў 1914, кадравы ваенны, падполыпчык, пакараны смерцю гітлераўцамі ў лістападзе 1943 ў г. Ліда, пахаваны там жа.

ПАЧТАРОЎ Есіп, н. ў 1914, прапаў без вестак у 1941.

САЗОНАЎ Ілья Паўлавіч, н. ў 1908, рад., прапаў без вестак.

САЗОНАЎ Мацвей Паўлавіч, загінуў.

САСНОЎСКІ Іван Данілавіч, н. ў 1920, у Чырв. Арміі з 1940, ветфельчар 232-га сп 192-й сд, загінуў 24.4.1942 у Старарускім р-не Ноўгарадскай вобл.

САСНОЎСКІ Сцяпан Данілавіч, н. ў 1923, рад. 422-га сп 170-й сд, памёр ад ран 16.12.1943, пахаваны ў в. Папаратнае Жлобінскага р-на.

СВЯШЧЭЎСКІ Майсей Сямёнавіч, н. ў 1911, у Чырв. Арміі з 1941, рад., прапаў без вестак 6.7.1942 у раёне г. Вастрагожск Варонежскай вобл.

ТАЛСЦЯНКОЎ Іван Цімафеевіч, н. ў 1916, у Чырв. Арміі з 1941, рад., прапаў без вестак.

УПІТ Іван Данілавіч, н. ў 1910, у Чырв. Арміі з 1941, рад., прапаў без вестак у красавіку 1944.

УПІТ Сцяпан Данілавіч, рад., прапаў без вестак у 1944.

ЧАРНЕЙКА Аляксандр Макаравіч, н. ў 1926, загінуў у 1942.

ЧАРНЕЙКА Макар Адамавіч, рад. 479-га сп 149-й сд, загінуў 10.2.1944, пахаваны ў г. Дубна Ровенскай вобл.

ШЫКУНОЎ Васіль Іларыёнавіч, н. ў 1914, у Чырв. Арміі з 1941, прапаў без вестак.

ШЫКУНОЎ Герасім Пятровіч, н. ў 1909, рад. 413-й сд, прапаў без вестак 1.2.1945.

ВЁСКА КАБАНАЎКА

АГЕЕНКА Трафім Аўрамавіч, н. ў 1923, у Чырв. Арміі з 1941, загінуў у 1941, пахаваны ў г. Магілёў.

АНТУСЬКОЎ Іван Дзмітрыевіч, н. ў 1910, рад. 120-га сп, загінуў 10.1.1944, пахаваны ў в. Шыічы Калінкавіцкага р-на.

АНТУСЬКОЎ Канстанцін, загінуў.

АНТУСЬКОЎ Павел Андрэевіч, н. ў 1893, рад., прапаў без вестак у сакавіку 1944.

АСТРЫКОЎ Дзмітрый Якаўлевіч, н. ў 1924, загінуў.

БАРБОТКІН Майсей Парфенавіч, н. ў 1904, у Чырв. Арміі з 1941, рад., прапаў без вестак у 1944.

БАТУРА Макар Іванавіч, н. ў 1892, у Чырв. Арміі з 1941, рад., загінуў у студзені 1942.

БАТУРА Сяргей Макаравіч, н. ў 1922, у Чырв. Арміі з 1941, рад. 188-га сп, загінуў 10.12.1943, пахаваны ў в. Востраў Гомельскай вобл.

БАТУРА Уладзімір Ануфрыевіч, н. ў 1924.

БЕРНІКАЎ Аляксей Яўхімавіч, н. ў 1913, рад., прапаў без вестак у красавіку 1944.

ВАЛКОВІЧ Кірыла Мітрафанавіч, н. ў 1922, рад. 1028-га сп 260-й сд, загінуў 18.1.1944, пахаваны ў в. Чяцвярня Старарудняпскага сельсавета Жлобінскага р-на.

ВІНЭЛЬ Георгій Аляксандравіч, н. ў 1918, прапаў без вестак.

ГАЛЬМАКОЎ Фёдар Мацвеевіч, н. ў 1922, у Чырв. Арміі з 1941, рад., прапаў без вестак у кастрычніку 1943.

ГАСПАДАРЭНКА Мікалай Емяльянавіч, н. ў 1922, сярж., загінуў.

ГАЎРЫЛЕНКА Мікалай Трафімавіч, н. ў 1922, у Чырв. Арміі з 1941, рад., прапаў без вестак у красавіку 1944.

ДАЛГАЧОЎ Павел Іосіфавіч, н. ў 1910, рад., прапаў без вестак у красавіку 1944.

ДАЛГАЧОЎ Рыгор, н. ў 1913, рад., загінуў у нямецкім палоне 16.12.1942, пахаваны ў г. Славута Хмяльніцкай вобл.

ДАЛГАЧОЎ Сяргей Іосіфавіч, загінуў 4.8.1942, пахаваны ў г. Кірышы Ленінградскай вобл.

ДЗЕГЦЯРОЎ Ціхан Пятровіч, н. ў 1921, у Чырв. Арміі з 1941, п/п 25203, рад., загінуў 10.8.1941, пахаваны ў г. Ухта, Рэспубліка Комі.

ДРАБУШ Цімафей Фёдаравіч, н. ў 1906, у Чырв. Арміі з 1941, загінуў у красавіку 1944.

ЖАЛЕЗКА Іван Фаміч, н. ў 1905, прапаў без вестак 20.10.1944.

ЖАЛЕЗКА Фёдар Дзям'янавіч, н. ў 1898, яфр. 941-га сп 265-й сд, загінуў 2.7.1944, каля воз. Сало-Ярві ў Карэліі.

ЗЛЫНАЎ Міхаіл Васілевіч, н. ў 1911, рад., прапаў без вестак у маі 1944.

ЗЛЫНАЎ Сяргей Ермалаевіч, н. ў 1906, у Чырв. Арміі з 1941, загінуў у 1941.

КАНАПЛЁЎ Іван Фёдаравіч, н. ў 1904, рад. 307 сп, загінуў 2.2.1944, пахаваны ў в. Чыркавічы Светлагорскага раёна.

КАРТАВЕНКА Клаўдзій Арцёмавіч, н. ў 1911, мал. сярж. 766-га сп 217-й сд, загінуў 12.2.1945 ва Усходняй Прусіі.

КАРТАЕЎ Ілья Іларыёнавіч, н. ў 1902, у Чырв. Арміі з 1941, рад. 115-га сп 38-й сд, памёр ад ран 19.1.1945, пахаваны ў Польшчы.

КАРТАЕЎ Павел Іларыёнавіч, н. ў 1906, у Чырв. Арміі з 1943, рад., загінуў у 1943.

КАРТАЕЎ Цімафей Іларыёнавіч, н. ў 1893, у Чырв. Арміі з 1941, рад., загінуў 16.9.1941, пахаваны ў Курскай вобл.

КІСЯЛЁЎ Васіль Раманавіч, н. ў 1923, у Чырв. Арміі з 1943, ст. сярж., прапаў без вестак у красавіку 1944.

КІСЯЛЁЎ Сямён Рыгоравіч, прапаў без вестак.

КІСЯЛЁЎ Якаў Канстанцінавіч, н. ў 1916, у Чырв. Арміі з 1941, рад., прапаў без вестак у кастрычніку 1943.

КІСЯЛЁЎ Яўхім Рыгоравіч, н. ў 1902, рад., загінуў 12.12.1943, пахаваны ў в. Карпавічы Светлагорскага р-на Гомельскай вобл.

КЛЮЧНІКАЎ Павел Прохаравіч, н. ў 1905, рад., прапаў без вестак 25.7.1941.

КУЛЯШОЎ Іван Мінавіч, н. ў 1906, рад., прапаў без вестак у сакавіку 1944.

МАКСІМАЎ Фёдар Сцяпанавіч, н. ў 1912, рад., прапаў без вестак у сакавіку 1942.

НОВІКАЎ Нічыпар Тарасавіч, н. ў 1911, у Чырв. Арміі з 1941, рад. 320-й сд, загінуў 19.1.1944.

НОВІКАЎ Якаў Яўменавіч, н. ў 1916, у Чырв. Арміі з 1941, загінуў ў в. Берагавая Слабада Смаленскай вобл.

РАЯНКОЎ Рыгор Антонавіч, н. ў 1889, у Чырв. Арміі з 1941, прапаў без вестак у кастрычніку 1943.

РАЯНКОЎ Уладзімір Рыгоравіч, н. ў 1923, прапаў без вестак у жніўні 1944.

РОГАЎ Аляксандр Іванавіч, н. ў 1907, у Чырв. Арміі з 1941, рад., прапаў без вестак у снежні 1943.

САЗОНАЎ Іван Паўлавіч, н. ў 1906, у Чырв. Арміі з 1941, рад., прапаў без вестак у 1943.

САЗОНАЎ Ілья Паўлавіч, н. ў 1914, у Чырв. Арміі з 1941, рад., прапаў без вестак у кастрычніку 1943.

СВЯШЧЭЎСКІ Іван Сіманавіч, н. ў 1916, рад., прапаў без вестак у лютым 1944.

УСЦІНОВІЧ Андрэй Сцяпанавіч, н. ў 1910, у Чырв. Арміі з 1941, загінуў у 1943.

ШАЎЦОЎ Іван Кірылавіч, н. ў 1918, рад., прапаў без вестак.

ШАЎЦОЎ Пётр Марцінавіч, н. ў 1905, у Чырв. Арміі з 1941, рад., загінуў пад г. Рэчыца ў 1941.

ШАЎЦОЎ Рыгор Марцінавіч, н. ў 1920, у Чырв. Арміі з 1940, рад., прапаў без вестак у 1941.

ШАЎЦОЎ Сямён Марцінавіч, н. ў 1911, у Чырв. Арміі з 1941, ст. сярж., загінуў у г. Арол ў 1942.

ШАЎЧУК Васіль Сямёнавіч, н. ў 1920, у Чырв. Арміі з 1940.

ШАЎЧУК Іван Кірылавіч, н. ў 1918, у Чырв. Арміі з 1940, рад., загінуў пры вызваленні Чэхаславакіі ў 1945.

ШАЎЧУК Іван Марцінавіч, загінуў.

ШАЎЧУК Павел Андрэевіч, н. ў 1911, у Чырв. Арміі з 1941, рад., прапаў без вестак у лютым 1944.

ШАЎЧУК Рыгор Марцінавіч, загінуў.

ШАЎЧУК Фёдар Андрыянавіч, н. ў 1913, у Чырв. Арміі з 1941, парапаў без вестак у ліпені 1941.

ШАЎЧУК Фёдар Марцінавіч, загінуў.

ШАЎЧУК Цімох Марцінавіч, н. ў 1918, у Чырв. Арміі з 1941, рад., прапаў без вестак у снежні 1943.

ШЫШОЎ Іван Дзмітрыевіч, загінуў.

ШЫШОЎ Мікалай Дзмітрыевіч, н. ў 1908, рад., прапаў без вестак у сакавіку 1944.

ШЫШОЎ Мікіта Дзмітрыевіч, н. ў 1906, у Чырв. Арміі з 1941, загінуў у 1944.

ШЫШОЎ Пётр Дзмітрыевіч, загінуў.

ВЁСКА ЛЯДЫ

АЛЯКСЕЕНКА Андрэй Дзянісавіч, н. ў 1905, у Чырв. Арміі з 1941, рад., прапаў без вестак у жніўні 1944.

АЛЯКСЕЕНКА Ісак Аляксандравіч, н. ў 1904, у Чырв. Арміі з 1941, рад. 620-га сп 164-й сд, загінуў 10.3.1943, пахаваны ў в. Сладароўскае Знаменскага р-на Цвярской вобл.

АЛЯКСЕЕНКА Нічыпар Ігнатавіч, н. ў 1896, рад., памёр ад хваробы.

АЛЯКСЕЕНКА Сямён Аляксандравіч, н. ў 1911, у Чырв. Арміі з 1941, загінуў 29.7.1944, пахаваны ў Польшчы.

АЛЯКСЕЕНКА Уладзімір Аляксандравіч, н. ў 1921, у Чырв. Арміі з 1940, рад., загінуў 24.7.1941.

АЛЯКСЕЕНКА Уладзімір Данілавіч, н. ў 1922, у Чырв. Арміі з 1941, яфр., загінуў 7.3.1944, пахаваны ў в. Кісялі Пскоўскай вобл.

ВЯДЗЬГУН Навум Рыгоравіч, н. ў 1902, у Чырв. Арміі з 1941, рад., загінуў 29.2.1944, пахаваны ў в. Старыца Светлагорскага р-на.

ВЯДЗЬГУН Сяргей Сяргеевіч, н. ў 1912, рад., прапаў без вестак у 1944.

ГЕРЦАЎ Іван Андрэевіч, н. ў 1913, сярж., прапаў без вестак у красавіку 1944.

КАШАВАР Арцём Арцёмавіч, н. ў 1915, рад., прапаў без вестак у лютым 1944.

КАШАВАР Даніла Пятровіч, н. ў 1902, рад. 740-га сп 217-й сд, загінуў 10.3.1944, пахаваны ў в. Кароткавічы Жлобінскага р-на.

КАШАВАР Мікалай Іванавіч, н. ў 1921, рад., загінуў 19.2.1944, пахаваны ў в. Сасноўка Светлагорскага р-на Гомельскай вобл.

КАШАВАР Мікалай Сямёнавіч, н. ў 1924, у Чырв. Арміі з 1943, рад., загінуў пад Бабруйскам у 1944.

КАШАВАР Міхаіл Адамавіч, н. ў 1926, загінуў.

КАШАВАР Міхаіл Ізотавіч, н. ў 1923, у Чырв. Арміі з 1941, прапаў без вестак у 1944.

ЛЕБЕДЗЕЎ Апанас Міхайлавіч, рад. 766-га сп, загінуў 27.6.1944, пахаваны ў в. Турск Рагачоўскага р-на.

ЛЯВОНЕНКА Дзямід Арцёмавіч, н. ў 1915, у Чырв. Арміі з 1943, рад., загінуў 8.3.1944, пахаваны ў в. Дабрагошча Жлобінскага р-на.

ЛЯВОНЕНКА Іван Савельевіч, н. ў 1915, рад., прапаў без вестак у лютым 1944.

ЛЯВОНЕНКА Яўхім Цярэнцьевіч, н. ў 1919, п/п 32446, рад., памёр ад ран 11.1.1944, пахаваны ў в. Заспа Рэчыцкага р-на.

МАРТЫНЕНКА Піліп Цімафеевіч, н. ў 1916, у Чырв. Арміі з 1941, загінуў.

МЯЦЕЛЬ Міхаіл Герасімавіч, н. ў 1921, рад. 112-га сп 10-й сд, загінуў 8.9.1941.

МЯЦЕЛЬ Міхаіл Фёдаравіч, н. ў 1916, рад., прапаў без вестак у 1944.

ПАЗНЯК Уладзімір Яўсеевіч, н. ў 1925, у Чырв. Арміі з 1943, прапаў без вестак у 1944.

ПАКІДЗЬКА Кузьма Сцяпанавіч, н. ў 1916, рад., прапаў без вестак у лютым 1944.

СТУКАЧ Рыгор Якаўлевіч, н. ў 1919, у Чырв. Арміі з 1941, прапаў без вестак у лютым 1944.

СЯРГЕЕНКА Іван Юр'евіч, н. ў 1913, у Чырв. Арміі з 1943, рад. 16-га сп 102-й сд, загінуў 4.8.1944, пахаваны ў Польшчы.

СЯРОЎ Віктар Іванавіч, н. ў 1919, рад., прапаў без вестак у красавіку 1944.

ФАМЯНОК Аляксандр Тарасавіч, н. ў 1923, у Чырв. Арміі з 1941, прапаў без вестак.

ФАМЯНОК Аляксей Трафімавіч, н. ў 1926, 340-ы сп 46-й сд, прапаў без вестак 27.1.1945.

ФАМЯНОК Андрэй Навумавіч, рад. 908-га сп 246-й сд, загінуў 19.7.1944, пахаваны ў в. Аберляеў Золачаўскага р-на Львоўскай вобл.

ФАМЯНОК Андрэй Фёдаравіч, н. ў 1906, у Чырв. Арміі з 1941, прапаў без вестак.

ФАМЯНОК Андрэй Яўхімавіч, н. ў 1907, у Чырв. Арміі з 1941, прапаў без вестак.

ФАМЯНОК Антон Фёдаравіч, п. ў 1916, у Чырв. Арміі з 1941, рад., прапаў без вестак у лютым 1944.

ФАМЯНОК Апанас Захаравіч, н. ў 1926, у Чырв. Арміі з 1943, рад., прапаў без вестак у студзені 1945.

ФАМЯНОК Апанас Яўхімавіч, н. ў 1924, у Чырв. Арміі з 1943, рад., загінуў 19.9.1944, пахаваны ў Польшчы.

ФАМЯНОК Дзям'ян Карпавіч, н. ў 1905, у Чырв. Арміі з 1941, рад., прапаў без вестак у лютым 1944.

ФАМЯНОК Есіп Сілавіч, н. ў 1913, рад., прапаў без вестак у лютым 1944.

ФАМЯНОК Іван Ананьевіч, н. ў 1919, рад., прапаў без вестак у лютым 1944.

ФАМЯНОК Іван Кандратавіч, загінуў.

ФАМЯНОК Іван Парфімавіч, н. ў 1909, у Чырв. Арміі з 1941, рад., прапаў без вестак у лютым 1944.

ФАМЯНОК Іван Фёдаравіч, н. ў 1901, рад., прапаў без вестак у 1944.

ФАМЯНОК Ілья Дзям'янавіч, н. ў 1925, у Чырв. Арміі з 1943, рад., прапаў без вестак у 1944.

ФАМЯНОК Ілья Пятровіч, н. ў 1922, у Чырв. Арміі з 1941, рад., загінуў 25.2.1944, пахаваны ў г. Светлагорск.

ФАМЯНОК Іосіф Міхайлавіч, н. ў 1921, у Чырв. Арміі з 1940, рад., загінуў у лютым 1944, пахаваны ў Эстоніі.

ФАМЯНОК Кірыла Ананьевіч, н. ў 1914, прапаў без вестак у лютым 1944.

ФАМЯНОК Майсей Максімавіч, н. ў 1904, рад. 285-га сп 183-й сд, загінуў 24.3.1945, пахаваны ў Польшчы.

ФАМЯНОК Макар Цярэнцьевіч, н. ў 1906, у Чырв. Арміі з 1941, рад., памёр ад ран 14.3.1944, пахаваны ў в. Антонаўка Жлобінскага р-на.

ФАМЯНОК Мікалай Парфімавіч, н. ў 1917, у Чырв. Арміі з 1937, рад., прапаў без вестак у кастрычніку 1944.

ФАМЯНОК Міхаіл Васілевіч, н. ў 1921, рад., падарваўся на міне пры вызваленні Польшчы.

ФАМЯНОК Пётр Андрэевіч, н. ў 1915, у Чырв. Арміі з 1941, прапаў без вестак у лютым 1944.

ФАМЯНОК Пётр Яўхімавіч, н. ў 1914, у Чырв. Арміі з 1941, рад., загінуў25.10.1944 ва Усходняй Прусіі.

ФАМЯНОК Рыгор Дзям'янавіч, н. ў 1919, у Чырв. Арміі з 1943.

ФАМЯНОК Рыгор Юркавіч, н. ў 1926, 221-ы сп 61-й сд, памёр ад ран 23.1.1945, пахаваны ў Германіі.

ФАМЯНОК Рыгор Яўхімавіч, н. ў 1912, у Чырв. Арміі з 1941, прапаў без вестак.

ФАМЯНОК Сцяпан Цярэнцьевіч, н. ў 1926, у Чырв. Арміі з 1943, яфр. 221-га сп 61-й сд, загінуў 23.1.1945, пахаваны ў Польшчы.

ФАМЯНОК Уладзімір Апанасавіч, загінуў.

ФАМЯНОК Фёдар Апанасавіч, н. ў 1909, у Чырв. Арміі з 1941, палітрук, прапаў без вестак 671.1942.

ФАМЯНОК Фёдар Пятровіч, н. ў 1920, загінуў.

ФАМЯНОК Церах Цярэнцьевіч, н. ў 1922, у Чырв. Арміі з 1943, рад., памёр у 1943, пахаваны ў Рэчыцкім р-не Гомельскай вобл.

ФАМЯНОК Цімафей Апанасавіч, н. ў 1910, кап., камбат. 421-га ап, памёр ад ран 2.7.1943, пахаваны ў г. Таропец Цвярской вобл.

ФАМЯНОК Юрый Апанасавіч, н. ў 1912, у Чырв. Арміі з 1941, рад., памёр ад ран 30.8.1944, пахаваны ў г. Бранск.

ЧАХОЎСКІ Макар Васілевіч, н. ў 1921, у Чырв. Арміі з 1940, рад., прапаў без вестак у лютым 1944.

ЯЎСЕЕНКА Мікалай Фёдаравіч, н. ў 1920, у Чырв. Арміі з 1939, рад., памёр ад ран 18.10.1944.

ЯЎСЕЕНКА Пётр Іларыёнавіч, н. ў 1924, загінуў.

ЯЎСЕЕНКА Фёдар Фёдаравіч, н. ў 1902, у Чырв. Арміі з 1941, рад. 82-й сд 65-й А, загінуў 26.7.1944, пахаваны ў Брэсцкай вобл.

КАРОТКАВІЦКІ СЕЛЬСАВЕТ

ВЁСКА АНТОНАЎКА

АТАМАНЧЫК Аляксей Міхайлавіч, н. ў 1926, партызан, у Чырв. Арміі з 1943.

АТАМАНЧЫК Міхаіл Кузьміч, н. ў 1905, у Чырв. Арміі з 1941, рад., прапаў без вестак у красавіку 1944.

АТАМАНЧЫК Піліп Аляксандравіч, н. ў 1916, кадравы ваенны, 399-ы сп, ст. лейт., прапаў без вестак 24.7.1944.

АТАМАНЧЫК Сцяпан Паўлавіч, н. ў 1920, у Чырв. Арміі з 1940, рад., загінуў 10.1.1943.

АТАМАНЧЫК Сцяпан Сцяпанавіч, н. ў 1919, у Чырв. Арміі з 1941, рад., прапаў без вестак 3.8.1942 у Стаўрапольскім краі.

АТАМАНЧЫК Уладзімір Аляксандравіч, н. ў 1924, партызан, у Чырв. Арміі з 1943, рад. 1046-га ап, загінуў 26.1.1945 ва Усходняй Прусіі.

ГЕРЦАЎ Рыгор Сцяпанавіч, н. ў 1905, у Чырв. Арміі з 1941, рад., прапаў без вестак 20.11.1941.

ГОВАР Міхаіл Антонавіч, н. ў 1922, у Чырв. Арміі з 1940, рад., прапаў без вестак.

ГОВАР Навум Нічыпаравіч, н. ў 1920, у Чырв. Арміі з 1941, 1039-ы сп 223-й сд, загінуў 28.3.1945, пахаваны ў Венгрыі.

ГОВАР Пракоп Міхайлавіч, н. ў 1907, у Чырв. Арміі з 1941, 751-ы сп 165-й сд, загінуў 16.1.1945, пахаваны ў Польшчы.

ГОВАР Рыгор Нічыпаравіч, н. ў 1912, у Чырв. Арміі з 1941, рад., прапаў без вестак у красавіку 1944.

КАЛУПАХА Восіп Паўлавіч, н. ў 1902, у Чырв. Арміі з 1941, прапаў без вестак у 1942.

КАЛУПАХА Ілья Нічыпаравіч, н. ў 1908, у Чырв. Арміі з 1941, рад. 174-га сп, памёр ад ран 5.4.1945 ва Усходняй Прусіі.

КАЛУПАХА Пётр Мікалаевіч, н. ў 1902, рад., прапаў без вестак у верасні 1944.

КІСЛЯК Іван Ціханавіч, н. ў 1902, у Чырв. Арміі з 1940, прапаў без вестак.

КОЛЕСНЕЎ Мікалай Дзмітрыевіч, н. ў 1924, партызан, у Чырв. Арміі з 1943, прапаў без вестак.

КОЛЕСНЕЎ Павел Дзмітрыевіч, н. ў 1923, партызан, у Чырв. Арміі з 1943, загінуў 2.2.1944, пахаваны ў в. Любань Акцябрскага р-на Гомельскай вобл.

КУПРЭЙЧЫК Міхаіл Іванавіч, н. ў 1906, у Чырв. Арміі з 1941, рад., прапаў без вестак.

МОЖАР Іван Фядосавіч, н. ў 1920, у Чырв. Арміі з 1940, загінуў у красавіку 1944.

МОЖАР Міхаіл Фёдаравіч, н. ў 1925, у Чырв. Арміі з 1943, рад. 749-га сп 125-й сд, загінуў 19.2.1945, пахаваны ў Польшчы.

МОЖАР Міхаіл Фядосавіч, н. ў 1918, у Чырв. Арміі з 1941, рад., загінуў у красавіку 1945 у Германіі.

МОЖАР Сяргей Апанасавіч, н. ў 1926, партызан, у Чырв. Арміі з 1943, мал. сярж. 95-й сд, загінуў 20.4.1945, пахаваны ў Германіі.

НІЖНІКАЎ Павел Васілевіч, н. ў 1941, у Чырв. Арміі з 1941, рад. 674-га сп 150-й сд, загінуў 8.3.1945, пахаваны ў Польшчы.

РАБОК Адам Захаравіч, н. ў 1905, у Чырв. Арміі з 1941, рад., прапаў без вестак у красавіку 1944.

РАБОК Васіль Апанасавіч, н. ў 1911, у Чырв. Арміі з 1943, прапаў без вестак.

РАБОК Пётр Захаравіч, н. ў 1909, у Чырв. Арміі з 1941, прапаў без вестак.

САВАСЦЬЯНЧЫК Андрэй Цімафеевіч, н. ў 1915, рад., прапаў без вестак у красавіку 1944.

САВАСЦЬЯНЧЫК Андрэй Цімафеевіч, н. ў 1920, старш., прапаў без вестак у красавіку 1944.

САВАСЦЬЯНЧЫК Андрэй Яўменавіч, н. ў 1918, у Чырв. Арміі з 1941, рад., прапаў без вестак у красавіку 1944.

САВАСЦЬЯНЧЫК Пётр Васілевіч, н. ў 1918, у Чырв. Арміі з 1941, рад., прапаў без вестак у красавіку 1944.

САВАСЦЬЯНЧЫК Пётр Цімафеевіч, н. ў 1912, у Чырв. Арміі з 1941, прапаў без вестак.

САВАСЦЬЯНЧЫК Усцін Данілавіч, н. ў 1917, сярж., прапаў без вестак у сакавіку 1944.

САВАСЦЬЯНЧЫК Фёдар Цімафеевіч, н. ў 1919, лейт. 576-га сп 115-й сд, загінуў 31.7.1941.

САМАТКАНЫ Лявон Кірэевіч, н. ў 1919, у Чырв. Арміі з 1939, прапаў без вестак.

СІМОНЧЫК Ігнат Рыгоравіч, н. ў 1906, у Чырв. Арміі з 1941, рад., прапаў без вестак у красавіку 1944.

ХАЛАДЧУК Аляксандр Іосіфавіч, н. ў 1923, у Чырв. Арміі з 1941, сярж. 188-га сп 106-й сд, загінуў 13.4.1945, пахаваны ў Германіі.

ХАЛАДЧУК Мікалай Сяргеевіч, н. ў 1909, рад., прапаў без вестак у лютым 1943.

ХАЛАДЧУК Павел Паўлавіч, н. ў 1925, партызан, у Чырв. Арміі з 1943, прапаў без вестак.

ХАРАНЕКА Іван Кузьміч, н. ў 1924, партызан, у Чырв. Арміі з 1943, прапаў без вестак.

ЧАВУС Пётр Іванавіч, н. ў 1920, у Чырв. Арміі з 1939, рад., прапаў без вестак.

ЯРАШЭВІЧ Пётр Апанасавіч, н. ў 1918, у Чырв. Арміі з 1940, прапаў без вестак.

ЯРАШЭВІЧ Сямён Аляксеевіч, н. ў 1924, у Чырв. Арміі з 1943, сярж.

ВЁСКА БУДА (не існуе)

ГРЫБОЎСКІ Іван Міхайлавіч, н. ў 1910, у Чырв. Арміі з 1941, загінуў у 1941 каля г. Рагачоў.

ЛЕСНЯК Віктар Іосіфавіч, н. ў 1920, у Чырв. Арміі з 1941, рад., загінуў 28.1.1942, пахаваны ў в. Замулаўка Валчанскага р-на Харкаўскай вобл.

САВІЦКІ Рыгор Цімафеевіч, н. ў 1922, у Чырв. Арміі з 1944, рад., памёр ад ран 24.2.1945, пахаваны ў Польшчы.

ШЫРОКІ Павел Якаўлевіч, н. ў 1918, у Чырв. Арміі з 1941, рад., прапаў без вестак у красавіку 1944.

ШЫРОКІ Фёдар Яфрэмавіч, н. ў 1922, у Чырв. Арміі з 1941, сярж. 3-й гв. сд, загінуў 14.9.1943, пахаваны ў Данецкай вобл.

ВЁСКА ВАДЗІЦКАЕ (не існуе)

БОГДАН Іван Яўхімавіч, н. ў 1919, у Чырв. Арміі з 1941, загінуў.

ЕРАШЭВІЧ Леў Еўдакімавіч, н. ў 1922, у Чырв. Арміі з 1943, рад. 194-га сп, загінуў 8.8.1944 ў Польшчы.

ЕРАШЭВІЧ Міхаіл Еўдакімавіч, н. ў 1920, у Чырв. Арміі з 1941.

ЕРАШЭВІЧ Рыгор Еўдакімавіч, н. ў 1918, у Чырв. Арміі з 1939, старш. 17-й гв. мбр, загінуў 18.4.1945, пахаваны ў Германіі.

ІСАЕНКА Васіль Герасімавіч, н. ў 1920, у Чырв. Арміі з 1941, загінуў.

ВЁСКА ГАЛЫ (не існуе)

КАЛУПАХА Аляксей Рыгоравіч, н. ў 1921, рад., прапаў без вестак у сакавіку 1944.

КАЛУПАХА Трафім Рыгоравіч, н. ў 1903, у Чырв. Арміі з 1941, загінуў у 1944 пад Варшавай, Польшча.

НІЖНІК Іван Фёдаравіч, н. ў 1904, у Чырв. Арміі з 1941, рад., прапаў без вестак.

САВАСЦЬЯНАЎ Аляксей Лявонавіч, н. ў 1905, у Чырв. Арміі з 1941, загінуў у 1943 у нямецкім палоне.

ВЁСКА ГАРМАВІЧЫ (не існуе)

ГОВАР Арсенцій Мікітавіч, н. ў 1913, у Чырв. Арміі з 1941, рад., прапаў без вестак 30.11.1944.

ГОВАР Васіль Астапавіч, н. ў 1920, у Чырв Арміі з 1941, рад., прапаў без вестак у красавіку 1944.

ГОВАР Дзямід Аляксандравіч, н. ў 1907, у Чырв. Арміі з 1941, загінуў.

ГОВАР Іван Мікітавіч, н. ў 1910, рад., прапаў без вестак у красавіку 1944.

ГОВАР Ісак Сцяпанавіч, н. ў 1905, у Чырв. Арміі з 1941, рад. 4-га асб 28-й асбр, прапаў без вестак 30.8.1942 у в. Трыселы Кардымскага р-на Смаленскай вобл.

ГОВАР Мікалай Іванавіч, н. ў 1924, загінуў.

ГОВАР Мікалай Фядосавіч, н. ў 1898, у Чырв. Арміі з 1943, рад. 717-га сп 170-й сд, пахаваны ў Польшчы.

ГОВАР Пётр Мікітавіч, загінуў.

ГОВАР Піліп Астапавіч, н. ў 1919, рад., прапаў без вестак у красавіку 1944.

ГОВАР Рыгор Нічыпаравіч, загінуў.

ГОВАР Сцяпан Сямёнавіч, загінуў.

ГОВАР Сцяпан Фядосавіч, н. ў 1903, у Чырв. Арміі з 1941, рад. 800-га сп 143-й сд, прапаў без вестак 20.9.1944.

ГОВАР Сямён Максімавіч, н. ў 1918, рад. 350-га сп 96-й сд, загінуў 5.6.1944, пахаваны ў в. Ала Светлагорскага р-на Гомельскай вобл.

ГОВАР Сяргей Цімафеевіч, н. ў 1921, загінуў.

ГОВАР Якаў Іванавіч, н. ў 1905, у Чырв. Арміі з 1941, рад., прапаў без вестак.

ЖУРАЎЛЁЎ Дзяніс Міхайлавіч, н. ў 1920, рад., прапаў без вестак у студзені 1944.

ЖУРАЎЛЁЎ Канстанцін Міхайлавіч, у Чырв. Арміі з 1941, рад. 1281-га сп 60-й сд, памёр ад ран 7.10.1944, пахаваны ў Польшчы.

ЖУРАЎЛЁЎ Якаў Цімафеевіч, н. ў 1914, у Чырв. Арміі з 1941, рад. 741-га сп 128-й сд, загінуў 28.4.1944, пахаваны ў в. Карамышава Ленінградскай вобл.

ІСАЕНКА Аляксей Кандратавіч, н. ў 1907, у Чырв. Арміі з 1941, кап., загінуў у 1945.

ІСАЕНКА Андрэй Сямёнавіч, загінуў.

ІСАЕНКА Васіль Ніканоравіч, н. ў 1901, у Чырв. Арміі з 1941, рад., загінуў 14.7.1942.

ІСАЕНКА Георгій Мікалаевіч, н. ў 1918, у Чырв. Арміі з 1939, лейт., загінуў 13.12.1941, пахаваны ў п. Пясочнае Ленінградскай вобл.

ІСАЕНКА Рыгор Мікалаевіч, н. ў 1922, у Чырв. Арміі з 1941, рад. 605-га ап, памёр ад ран 26.8.1944, пахаваны ў Польшчы.

КАЛУПАХА Дзмітрый Рыгоравіч, н. ў 1910, партызан, у Чырв. Арміі з 1943, загінуў.

ЛАБУР Аляксей, н. ў 1920, загінуў.

ЛУК'ЯНЦАЎ Ілья Міхайлавіч, н. ў 1904, рад., прапаў без вестак у студзені 1944.

ЛУК'ЯНЦАЎ Ілья Рыгоравіч, н. ў 1910, у Чырв. Арміі з 1941, загінуў у 1941.

НАВУМЕНКА Дзмітрый Міхайлавіч, загінуў у 1945.

НАВУМЕНКА Іван Рыгоравіч, н. ў 1926, у Чырв. Арміі з 1943, рад. 522-га сп 107-й сд, загінуў 27.3.1945, пахаваны ў Польшчы.

НАВУМЕНКА Ілья Піліпавіч, н. ў 1920, у Чырв. Арміі з 1941, загінуў у 1944.

НАВУМЕНКА Нічыпар Рыгоравіч, н. ў 1918, загінуў.

НАВУМЕНКА Пётр Рыгоравіч, н. ў 1918, у Чырв. Арміі з 1941, рад., памёр ад ран 26.7.1942.

НАВУМЕНКА Рыгор Адамавіч, н. ў 1920, у Чырв. Арміі з 1943, рад. 1090-га сп 323-й сд, загінуў 25.2.1944, пахаваны ў в. Блізняцы Рагачоўскага р-на.

НАВУМЕНКА Рыгор Андрэевіч, н. ў 1913, рад., прапаў без вестак у 1945.

НАВУМЕНКА Сяргей Харытонавіч, н. ў 1924, у Чырв. Арміі з 1943, яфр. 804-га сп 229-й сд, загінуў 25.1.1945, пахаваны ў Польшчы.

НАВУМЕНКА Фядос Аляксандравіч, н. ў 1913, рад., прапаў без вестак у красавіку 1944.

НАВУМЕНКА Ціт Мікітавіч, н. ў 1917, у Чырв. Арміі з 1941, рад., прапаў без вестак у красавіку 1944.

НАВУМЕНКА Ціт Якаўлевіч, н. ў 1919, загінуў.

НАВУМЕНКА Юльян Рыгоравіч, н. ў 1922, загінуў.

НАВУМЕНКА Якаў Іванавіч, н. ў 1904, у Чырв. Арміі з 1941, рад., прапаў без вестак у сакавіку 1944.

А.І.Ніжнікаў.

НІЖНІК Гаўрыла Фядосавіч, н. ў 1925, у Чырв. Арміі з 1943, загінуў у 1944.

НІЖНІК Пётр Васілевіч, н. ў 1907, у Чырв. Арміі з 1941, рад., прапаў без вестак у красавіку 1944.

НІЖНІК Рыгор Цітавіч, н. ў 1913, у Чырв. Арміі з 1941, рад., прапаў без вестак у красавіку 1944.

НІЖНІКАЎ Аляксандр Іванавіч, н. ў 1918, у Чырв. Арміі з 1939, мал. лейт. 1458-га сап 5 гв. тк, загінуў 18.3.1945 на воз. Балатон, Венгрыя.

НІЖНІКАЎ Мікалай Рыгоравіч, н. ў 1923, мал. сярж., загінуў 9.2.1945, пахаваны ў Польшчы.

РУДЭНКА Іван Пятровіч, н. ў 1923, рад., прапаў без вестак у ліпені 1944.

РУДЭНКА Макар Пятровіч, загінуў 8.7.1944, пахаваны ў Карэліі.

РУДЭНКА Рыгор Іванавіч, н. ў 1921, у Чырв. Арміі з 1941, прапаў без вестак.

ВЁСКА ДУБРОВА

БАБКОЎ А. Сцяпанавіч, н. ў 1914, рад., прапаў без вестак у красавіку 1944.

БЕЛЫ Васіль Апанасавіч, н. ў 1924, прапаў без вестак.

ГОВАР Даніла Міхайлавіч, н. ў 1922, рад., прапаў без вестак у красавіку 1944.

ЖУРАЎЛЁЎ Міхаіл Канстанцінавіч, н. ў 1911, у Чырв. Арміі з 1941, рад., памёр ад ран 31.12.1943, пахаваны ў в. Нова-Старадуб Пятроўскага р-на Кіраваградскай вобл.

ЖУРАЎЛЁЎ Пётр Ніканоравіч, сярж., загінуў у 1944, пахаваны на брацкіх могілках у пас. Касторнае Курскай вобл.

МАЦКЕВІЧ Дзмітрый Апанасавіч, н. ў 1917, загінуў.

МАЦКЕВІЧ Мітрафан Апанасавіч, н. ў 1913, у Чырв. Арміі з 1941, рад., прапаў без вестак у студзені 1944.

МАЦКЕВІЧ Усцін Апанасавіч, н. ў 1919, у Чырв. Арміі з 1939, загінуў у 1943.

МАЦКЕВІЧ Фёдар Іванавіч, н. ў 1914, у Чырв. Арміі з 1941, прапаў без вестак.

ВЁСКА ЗАБАЛОЦЦЕ

ІВАНОЎ Г.П., загінуў.

ІВАНОЎ Уладзімір Андрэевіч, н. ў 1907, рад. 1091-га сп 324-й сд, загінуў 28.4.1944, пахаваны ў в. Смоліца Быхаўскага р-на Магілёўскай вобл.

КАНДРАЦЬЕЎ Дзмітрый Пятровіч, н. ў 1909, у Чырв. Арміі з 1941, рад., загінуў у студзені 1944.

КАНДРАЦЬЕЎ Пётр Вікенцьевіч, н. ў 1919, у Чырв. Арміі з 1941, загінуў у 1945.

КАНДРАЦЬЕЎ Фёдар Пятровіч, н. ў 1920, партызан, у Чырв. Арміі з 1943, загінуў у 1945 пад Берлінам, Германія.

КАШКОЎ Агей Яўхімавіч, н. ў 1914, у Чырв. Арміі з 1941, загінуў.

КАШКОЎ Цімафей Яўланцьевіч, н. ў 1901, у Чырв. Арміі з 1941, рад. 1096-га сп, загінуў 23.1.1942, пахаваны ў в. Лаўрышчава Смаленскай вобл.

ЛАПУХІН Іван Аксёнавіч, загінуў.

ЛАПУХІН Ягор Аксёнавіч, загінуў.

СЦЯПАНАЎ Лук'ян Трафімавіч, загінуў.

СЦЯПАНАЎ Фядот Данілавіч, н. ў 1922, у Чырв. Арміі з 1941, рад., прапаў без вестак 6.7.1944.

ШУБАРАЎ Кузьма Аляксеевіч, н. ў 1904, у Чырв. Арміі з 1941, сярж., загінуў 6.5.1945 у Германіі.

ВЁСКА ЗАЛЕССЕ (не існуе)

ЛАЗАРАЎ Савасцьян Давыдавіч, н. ў 1919, у Чырв. Арміі з 1939, прапаў без вестак.

ПАРАШЧАНКА Іван Мікітавіч, н. ў 1914, у Чырв. Арміі з 1941, прапаў без вестак.

СКВАРЦОЎ Іван Сцяпанавіч, н. ў 1915, у Чырв. Арміі з 1941, рад., прапаў без вестак у красавіку 1944.

ВЁСКА ЗАМОСЦЕ (не існуе)

ДРОБНЫ Андрэй Пракопавіч, н. ў 1924. у Чырв. Арміі з 1943, рад. 120-га сп 69-й сд, загінуў 20.12.1943, пахаваны ў в. Карпаўка Лоеўскага р-на.

ДРОБНЫ Аркадзь Паўлавіч, н. ў 1925, у Чырв. Арміі з 1944, рад., загінуў у 1944 пад Варшавай, Польшча.

ІСАКОВІЧ Аркадзь Паўлавіч, н. ў 1925, у Чырв. Арміі з 1944, рад., прапаў без вестак 30.11.1944.

ВЁСКА КАРОТКАВІЧЫ

АКУЛІЧ Якаў, н. ў 1918, у Чырв. Арміі з 1941, загінуў.

АСМАЛОЎСКІ Пётр Тарасавіч, н. ў 1918, загінуў.

АСМАЛОЎСКІ Рыгор Тарасавіч, н. ў 1916, у Чырв. Арміі з 1941, прапаў без вестак.

БАНДАРЭНКА Адам Цярэнцьевіч, н. ў 1912, у Чырв. Арміі з 1941, прапаў без вестак 30.11.1944.

Помнік савецкім воінам і землякам у в. Кароткавічы.

ГОВАР Аляксей Антонавіч, н. ў 1923, у Чырв. Арміі з 1941, рад., прапаў без вестак.

ГОВАР Аляксей Пятровіч, н. ў 1919, у Чырв. Арміі з 1939, лётчык, прапаў без вестак.

ГОВАР Аляксей Харытонавіч, н. ў 1902, у Чырв. Арміі з 1941, сярж., загінуў у 1945.

ГОВАР Андрэй Сямёнавіч, н. ў 1910, у Чырв. Арміі з 1943, 616-ы сп 194-й сд, загінуў 28.8.1944, пахаваны ў Польшчы.

ГОВАР Антон Пятровіч, н. ў 1922, у Чырв. Арміі з 1941, рад., прапаў без вестак у красавіку 1944.

ГОВАР Васіль Дзянісавіч, н. ў 1921, рад., памёр ад ран 2.1.1944.

ГОВАР Васіль Міхайлавіч, н. ў 1916, у Чырв. Арміі з 1941, рад., прапаў без вестак.

ГОВАР Дзяніс Маркавіч, н. ў 1895, рад., прапаў без вестак у красавіку 1944.

ГОВАР Дзяніс Міхайлавіч, н. ў 1918, у Чырв. Арміі з 1941, рад., прапаў без вестак у красавіку 1944.

ГОВАР Іван Аляксандравіч, н. ў 1924, у Чырв. Арміі з 1943, мал. сярж., загінуў 6.7.1944, пахаваны ў Карэліі.

ГОВАР Карп Васілевіч, н. ў 1903, у Чырв. Арміі з 1941, рад. 800-га сп, загінуў 13.9.1944, пахаваны ў Польшчы.

ГОВАР Макар Рыгоравіч, н. ў 1917, у Чырв. Арміі з 1941, прапаў без вестак у снежні 1943.

ГОВАР Мікалай Віктаравіч, н. ў 1922, у Чырв. Арміі з 1941, рад. 162-й сд, загінуў 23.4.1945, пахаваны ў Германіі.

ГОВАР Міхаіл Аляксеевіч, н. ў 1925, у Чырв. Арміі з 1943, загінуў у 1944.

ГОВАР Міхаіл Харытонавіч, н. ў 1919, прапаў без вестак.

ГОВАР Павел Раманавіч, н. ў 1924, у Чырв. Арміі з 1943, ст. сяржант. 1158-га сп 352-й сд, загінуў 26.10.1944, пахаваны ў Полыпчы.

ГОВАР Пётр Сямёнавіч, н. ў 1925, у Чырв. Арміі з 1943, рад. 539-га сп 108-й сд, загінуў 25.10.1944, пахаваны ў Полыпчы.

ГОВАР Раман Андрэевіч, н. ў 1922, у Чырв. Арміі з 1941, рад. 28-га гв. кп 6-й гв. кд, загінуў 27.6.1942, пахаваны ў в. Стэцоўка Двурэчанскага р-на Харкаўскай вобл.

ГОВАР Рыгор Арцёмавіч, н ў 1926, у Чырв. Арміі з 1943, рад. 1160-га сп 352-й сд, загінуў 7.5.1945, пахаваны ў Германіі.

ГОВАР Сяргей Дзмітрыевіч, н. ў 1920, у Чырв. Арміі з 1940, рад.

ГОВАР Тарас Мітрафанавіч, н. ў 1910, у Чырв. Арміі з 1941, загінуў у 1943 пры бамбёжцы шпіталя.

ГОВАР Якаў Аляксеевіч, н. ў 1914, рад., прапаў без вестак у кастрычніку 1944.

ГОВАР Яфрэм Пятровіч, н. ў 1912, у Чырв. Арміі з 1941, прапаў без вестак.

ДАМАРАЦКІ Трафім Емяльянавіч, н. ў 1895, у Чырв. Арміі з 1941, рад., загінуў 9.5.1944, пахаваны ў в. Дзергачы каля г. Севастопаль.

ІСАЕНКА Васіль Аляксеевіч, н. ў 1920, у Чырв. Арміі з 1941.

ІСАЕНКА Васіль Касцеевіч, н. ў 1900, у Чырв. Арміі з 1941, рад., прапаў без вестак у красавіку 1944.

ІСАЕНКА Васіль Цітавіч, н. ў 1920, у Чырв. Арміі з 1941, рад., прапаў без вестак у красавіку 1944.

ІСАЕНКА Дзмітрый Васілевіч, н. ў 1924, у Чырв. Арміі з 1943, рад., загінуў 19.2.1944, пахаваны ў в. Мыслаў Рог Светлагорскага р-на.

ІСАЕНКА Ігнат Сцяпанавіч, н. ў 1918, рад., прапаў без вестак у верасні 1944.

ІСАЕНКА Карп Васілевіч, н. ў 1924, у Чырв. Арміі з 1943, рад. 399-й сд, загінуў 15.2.1944, пахаваны ў в. Зарэчча Светлагорскага р-на Гомельскай вобл.

ІСАЕНКА Павел Васілевіч, н. ў 1900, у Чырв. Арміі з 1941, рад., прапаў без вестак у красавіку 1944.

ІСАЕНКА Піліп Венядзіктавіч, н. ў 1912, у Чырв. Арміі з 1941, прапаў без вестак.

ІСАЕНКА Рыгор Ануфрыевіч, н. ў 1920, у Чырв. Арміі з 1940, загінуў.

ІСАЕНКА Рыгор Сяргеевіч, н. ў 1920, у Чырв. Арміі з 1941, рад. 164-й сд, загінуў 7.10.1943, пахаваны ў в. Паўзухі Горацкага р-на, Магілёўскай вобл.

ІСАЕНКА Сафон Нічыпаравіч, н. ў 1896, у Чырв. Арміі з 1941, рад., прапаў без вестак у красавіку 1944.

ІСАЕНКА Сцяпан Гаўрылавіч, н. ў 1920, у Чырв. Арміі з 1941, рад., прапаў без вестак 29.10.1942 у Сталінградскай вобл.

ІСАЕНКА Сяргей Андрэевіч, н. ў 1907, у Чырв. Арміі з 1941, ст. сяржант, прапаў без вестак 7.8.1944.

ІСАЕНКА Сяргей Захаравіч, н. ў 1921, у Чырв. Арміі з 1941, прапаў без вестак.

ІСАЕНКА Фёдар Сцяпанавіч, н. ў 1919, рад., прапаў без вестак у верасні 1944.

ІСАЕНКА Філімон Нічыпаравіч, н. ў 1916, у Чырв. Арміі з 1941, прапаў без вестак.

ІСАЕНКА Яўхім Сяргеевіч, н. ў 1912, у Чырв. Арміі з 1941, лейт. 178-га гв сп 58-й гв. сд, загінуў 10.9.1943, пахаваны ў в. Орбінка Харкаўскай вобл.

КАЛУПАХА Анісім Гаўрылавіч, н. ў 1912, у Чырв. Арміі з 1941, рад., прапаў без вестак у студзені 1944.

КАЛУПАХА Пётр Гаўрылавіч, н. ў 1912, загінуў у 1941.

КАЛУПАХА Сцяпан Іосіфавіч, н. ў 1910, у Чырв. Арміі з 1943, рад. 478-га сп 143-й сд, загінуў 13.9.1944, пахаваны ў Полыпчы.

КОЛЕСНЕВА Кацярына Архіпаўна, н. ў 1919, лётчыца, загінула 31.7.1943.

КОЛЕСНЕЎ Андрэй Мікітавіч, н. ў 1921, у Чырв. Арміі з 1941, рад., прапаў без вестак у жніўні 1941.

КОЛЕСНЕЎ Віктар Піліпавіч, у Чырв. Арміі з 1941, рад., загінуў 19.7.1943, пахаваны ў в. Мурыўль Кромскага р-на Арлоўскай вобл.

КОЛЕСНЕЎ Селівей Еўдакімавіч, н. ў 1912, у Чырв. Арміі з 1941, рад., прапаў без вестак.

КОЛЕСНЕЎ Якаў Селівестравіч, н. ў 1918, у Чырв. Арміі з 1941, рад., загінуў.

КУДЗІНАЎ Іван Якубавіч, н. ў 1904, рад., прапаў без вестак у красавіку 1945.

КУДЗІНОВІЧ Мікалай Іванавіч, н. ў 1900, у Чырв. Арміі з 1940.

КУДЗІНОВІЧ Мікалай Навумавіч, н. ў 1918, рад., прапаў без вестак у красавіку 1944.

КУДЗІНОВІЧ Павел Аляксеевіч, н. ў 1914, у Чырв. Арміі з 1941, загінуў пры бамбёжцы ў 1944.

ЛОГВІН Майсей Ісакавіч, н. ў 1907, партызан, у Чырв. Арміі з 1943, рад., памёр ад ран 1.3.1944, пахаваны ў в. Старос Сяло Рагачоўскага р-на Гомельскай вобл.

ЛОГВІН Уладзімір Рыгоравіч, н. ў 1924, у Чырв. Арміі з 1943.

МАСКЕВІЧ Іван Васілевіч, н. ў 1914, рад., прапаў без вестак.

НАВУМЕНКА Мікалай Мікітавіч, н. ў 1906, у Чырв. Арміі з 1941, прапаў без вестак.

НАВУМЕНКА Рыгор Іванавіч, н. ў 1913, у Чырв. Арміі з 1941, рад., загінуў 27.3.1944, пахаваны ў в. Замулаўка Валчанскага р-на Харкаўскай вобл.

НАВУМЕНКА Фёдар Аляксандравіч, н. ў 1916, у Чырв. Арміі з 1941, загінуў.

НІЖНІК Іван Фёдаравіч, н. ў 1910, у Чырв. Арміі з 1941, загінуў.

ПРЫШЧЭПЕНКА Апанас Ільіч, н. ў 1918, у Чырв. Арміі з 1941, прапаў без вестак.

ПРЫШЧЭПЕНКА Васіль Кузьміч, н. ў 1924, партызан, у Чырв. Арміі з 1943, рад., прапаў без вестак.

ПРЫШЧЭПЕНКА Іван Міхайлавіч, н. ў 1925, у Чырв. Арміі з 1943, 467-ы сп 143-й сд, загінуў 13.9.1944, пахаваны ў Польшчы.

ПРЫШЧЭПЕНКА Канстанцін Кузьміч, н. ў 1926, у Чырв. Арміі з 1943, сярж. 941-га сп 265-й сд, загінуў 16.2.1945, пахаваны ў Польшчы.

РУДЭНКА Мікалай Апанасавіч, н. ў 1921, у Чырв. Арміі з 1941, рад., памёр ад ран 1.1.1945, пахаваны ў Кіраўскай вобл.

САВАСЦЬЯНАЎ Аляксей Сяргеевіч, н. ў 1918, рад., прапаў без вестак у красавіку 1944.

САВІЦКІ Пётр Яўхімавіч, н. ў 1911, у Чырв. Арміі з 1941, рад., прапаў без вестак у красавіку 1944.

СЕДАЧ Васіль Фёдаравіч, н. ў 1924, партызан, у Чырв. Арміі з 1943, мал. сярж. 616-га сп 194-й сд, загінуў 14.1.1945, пахаваны ў Польшчы.

СЕДАЧ Савелій Апанасавіч, н. ў 1913, у Чырв. Арміі з 1941, рад. 350-га сп, загінуў 9.6.1944, пахаваны ў в. Урва Светлагорскага р-на.

СЕДАЧ Якаў Фёдаравіч, н. ў 1920, у Чырв. Арміі з 1941, рад., памёр ад ран 21.9.1943, пахаваны ў в. Мануйлава Парфінскага р-на Наўгародскай вобл.

ЮШКЕВІЧ Клім Савельевіч, н. ў 1905, у Чырв. Арміі з 1941, загінуў.

ЯРАШЭВІЧ Васіль Дзянісавіч, н. ў 1905, у Чырв. Арміі з 1943, 229-ы ап, прапаў без вестак 29.1.1945.

ЯРАШЭВІЧ Кірыла Захаравіч, н. ў 1915, у Чырв. Арміі з 1943, рад. 1249-га сп, загінуў 15.9.1944, пахаваны ў Эстоніі.

ЯРАШЭВІЧ Міхаіл Еўдакімавіч, н. ў 1922, рад., прапаў без вестак у лютым 1944.

К.З.Яраш эвіч.

ЯРАШЭВІЧ Нічыпар Харытонавіч, у Чырв. Арміі з 1943, сярж., памёр ад ран 25.4.1944, пахаваны ў в. Чацвярня Жлобінскага р-на.

ЯРАШЭВІЧ Рыгор Еўдакімавіч, н. ў 1918, рад., прапаў без вестак.

ЯРАШЭВІЧ Якаў Антонавіч, н. ў 1913, прапаў без вестак у 1944.

ЯРОМЕНКА Апанас Іванавіч, н. ў 1900, у Чырв. Арміі з 1941, рад., прапаў без вестак у красавіку 1944.

ВЁСКА ПЛЕСАВІЦКАЯ СЛАБОДКА

АВЕРКІН Пётр Рыгоравіч, н. ў 1920, у Чырв. Арміі з 1940, загінуў.

БОГДАН Мікалай Яўхімавіч, н. ў 1918, у Чырв. Арміі з 1941, загінуў.

ВАСІЛЬЦОЎ Павел Рыгоравіч, н. ў 1903, у Чырв. Арміі з 1941, рад., памёр ад ран 15.7.1942.

ГАЛЬМАК Аляксандр Васілевіч, загінуў.

ГАЛЬМАК Андрэй Мітрафанавіч, н. ў 1919, загінуў.

ГАЛЬМАК Іван Іванавіч, н. ў 1922, у Чырв. Арміі з 1944, яфр. 229-й сд, загінуў 23.1.1945, пахаваны ў Польшчы.

ГАЛЬМАК Міхаіл Аляксандравіч, н. ў 1926, у Чырв. Арміі з 1944, рад. 143-га сп 48-й сд, загінуў 26.10.1944 ва Усходняй Прусіі.

ГАЛЬМАК Павел Іванавіч, загінуў.

ГАЛЬМАК Рыгор Аляксандравіч, н. ў 1922, у Чырв. Арміі з 1941, 218-ы сп 250-й сд, загінуў 12.9.1944, пахаваны ў Польшчы.

КІСЯЛЁЎ Ігнат Раманавіч, н. ў 1913, у Чырв. Арміі з 1943, прапаў без вестак у 1944.

КЛЕЦКІ Васіль Піліпавіч, н. ў 1916, у Чырв. Арміі з 1941, загінуў.

КЛЕЦКІ Рыгор Якаўлевіч, н. ў 1915, загінуў.

КЛЕЦКІ Фёдар Якаўлевіч, н. ў 1919, у Чырв. Арміі з 1939, рад., прапаў без вестак у кастрычніку 1944.

КОЛЕСНЕЎ Ілья Сцяпанавіч, н. ў 1909, у Чырв. Арміі з 1941, рад., памёр ад ран 14.9.1941, пахаваны ў г. Белгарад.

ЛЮБІНСКІ Аляксандр Раманавіч, загінуў.

ЛЮБІНСКІ Іван Раманавіч, н. ў 1914, у Чырв. Арміі з 1941, загінуў, пахаваны ў г. Рагачоў.

ЛЮБІНСКІ Сямён Мінавіч, н. ў 1900, рад. 1028-га сп 260-й сд, памёр ад ран 17.1.1945, пахаваны ў Польшчы.

ЛЮБІНСКІ Уладзімір Харытонавіч, н. ў 1924, у Чырв. Арміі з 1944, прапаў без вестак.

ЛЮБІНСКІ Фёдар Рыгоравіч, н. ў 1916, рад., прапаў без вестак у жніўні 1944.

ПАРАХНЕВІЧ Пётр Іванавіч, н. ў 1908, у Чырв. Арміі з 1941, рад. 936-га сп 254-й сд, загінуў 25.1.1942, пахаваны ў в. Пустынка Ленінградскай вобл.

РУДКОЎСКІ Дзмітрый Данілавіч, н. ў 1920, у Чырв. Арміі з 1944, прапаў без вестак.

САВІЦКІ Васіль Васілевіч, н. ў 1922, у Чырв. Арміі з 1944, прапаў без вестак.

САВІЦКІ Іван Аляксандравіч, н. ў 1920, у Чырв. Арміі з 1944, прапаў без вестак.

САВІЦКІ Мікалай Іванавіч, у Чырв. Арміі з 1943, прапаў без вестак у красавіку 1944.

САВІЦКІ Пётр Яўхімавіч, н. ў 1910, у Чырв. Арміі з 1941, прапаў без вестак.

СІМОНЧЫК Павел Андрэевіч, н. ў 1927, у Чырв. Арміі з 1944, загінуў у 1944.

СІМОНЧЫК Фёдар Дзмітрыевіч, н. ў 1902, у Чырв. Арміі з 1941, прапаў без вестак.

СКВАРЦОЎ Іван Сцяпанавіч, н. ў 1920, у Чырв. Арміі з 1941, прапаў без вестак.

СТАНКЕВІЧ Фядос Лук'янавіч, н. ў 1918, у Чырв. Арміі з 1941, прапаў без вестак.

ХОРТ Пётр Піліпавіч, н. ў 1920, у Чырв. Арміі з 1941, прапаў без вестак.

ШАМАНОЎСКІ Аляксандр Захаравіч, н. ў 1916, рад., прапаў без вестак у красавіку 1944.

ШАМАНОЎСКІ П.П., загінуў.

ШАМАНОЎСКІ Рыгор Андрэевіч, н. ў 1926, у Чырв. Арміі з 1944, загінуў у 1944.

ШЫРОКІ Аляксандр Аляксандравіч, н. ў 1907, у Чырв. Арміі з 1944, рад., загінуў 28.4.1945.

ШЫРОКІ Іван Ісакавіч, н. ў 1918, рад., прапаў без вестак 28.8.1944.

ШЫРОКІ Іван Рыгоравіч, н. ў 1910, рад. 270-га гв. сп 89-й гв. сд, загінуў 4.4.1945, пахаваны ў Германіі.

ШЫРОКІ Лукаш Антонавіч, загінуў.

ШЫРОКІ Мікалай Міхайлавіч, н. ў 1926, у Чырв. Арміі з 1944, рад. 16-га сп, загінуў 24.8.1944 у Польшчы.

ШЫРОКІ Мікалай Паўлавіч, н. ў 1924, загінуў.

ШЫРОКІ Павел Аляксандравіч, н. ў 1922, партызан, у Чырв. Арміі з 1943, рад., прапаў без вестак у 1944 каля г. п. Парычы Светлагорскага р-на Гомельскай вобл.

Ф.Я.Шырокі.

ШЫРОКІ Раман Паўлавіч, н. ў 1905, у Чырв. Арміі з 1941, рад., прапаў без вестак у красавіку 1944.

ШЫРОКІ Сяргей Іванавіч, н. ў 1921, у Чырв. Арміі з 1941, мал. сяржант., загінуў 11.6.1943, пахаваны ў в. Вусце Воласаўскага р-на Ленінградскай вобл.

ШЫРОКІ Фёдар Яфрэмавіч, н. ў 1922, у Чырв. Арміі з 1941, гв. старш., загінуў 14.9.1943, пахаваны ў Данецкай вобл.

ШЫРОКІ Фядос Антонавіч, н. ў 1899, у Чырв. Арміі з 1943, рад. 975-га сп 270-й сд, загінуў 25.12.1944, пахаваны ў Латвіі.

ШЫРОКІ Ціхан Сяргеевіч, н. ў 1904, у Чырв. Арміі з 1944, рад., загінуў у 1944, пахаваны пад Варшавай, Польшча.

ЯКІМЁНАК Іван Сцяпанавіч, н. ў 1906, у Чырв. Арміі з 1944, прапаў без вестак.

ВЁСКА ПЛЕСАВІЧЫ

ДРОБНЫ Іван Апанасавіч, н. ў 1918, у Чырв. Арміі з 1941, рад., прапаў без вестак у красавіку 1944.

ДРОБНЫ Мікалай Цітавіч, н. ў 1912, у Чырв. Арміі з 1941, прапаў без вестак.

ДРОБНЫ Міхаіл Пракопавіч, партызан, у Чырв. Арміі з 1943, рад. 303-га сп 69-й сд, загінуў 24.4.1945 пад Берлінам, Германія.

ДРОБНЫ Сусой Агафеевіч, загінуў.

ДРОБНЫ Уладзімір Іосіфавіч, н. ў 1920, у Чырв. Арміі з 1941, рад., прапаў без вестак у красавіку 1944.

ДРОБНЫ Цімох Пракопавіч, н. ў 1914, у Чырв. Арміі з 1941, рад., прапаў без вестак у красавіку 1944.

ЗАКРЭЎСКІ Аляксандр Іванавіч, н. ў 1911, рад. 1345-га сп 399-й сд, загінуў 18.1.1944, пахаваны ў в. Давыдаўка Светлагорскага р-на.

ЗАКРЭЎСКІ Аляксандр Яўхімавіч, н. ў 1920, у Чырв. Арміі з 1941, рад., прапаў без вестак у красавіку 1944.

ЗАКРЭЎСКІ Іван Пятровіч, н. ў 1922, у Чырв. Арміі з 1940, прапаў без вестак.

ЗАКРЭЎСКІ Лукаш Нічыпаравіч, н. ў 1903, рад., загінуў 5.9.1941.

ЗАКРЭЎСКІ Ульян Рыгоравіч, н. ў 1917, у Чырв. Арміі з 1941, рад., прапаў без вестак у красавіку 1944.

ЗАПОЛЬСКІ Якаў Іванавіч, н. ў 1918, у Чырв. Арміі з 1940, рад., прапаў без вестак у красавіку 1944.

ІВАШЧАНКА Максім Рыгоравіч, н. ў 1910, рад., прапаў без вестак 30.11.1944.

КОЛЕСНЕЎ Віктар Піліпавіч, н. ў 1919, у Чырв. Арміі з 1941, рад., прапаў без вестак.

КОЛЕСНЕЎ Іван Сцяпанавіч, загінуў.

КОЛЕСНЕЎ Іван Цярэнцьевіч, н. ў 1912, у Чырв. Арміі з 1941, прапаў без вестак.

КОЛЕСНЕЎ Уладзімір Ермалаевіч, н. ў 1925, у Чырв. Арміі з 1943, рад., загінуў 28.11.1944.

КОЛЕСНЕЎ Уладзімір Мікалаевіч, н. ў 1925, у Чырв. Арміі з 1943, 30-ы сп 102-й сд, загінуў 8.11.1944, пахаваны ў Польшчы.

КУЧАРАЎ Павел Макаравіч, н. ў 1919, у Чырв. Арміі з 1941, рад., прапаў без вестак.

НІКІЦЕНКА Уладзімір Аляксандравіч, н. ў 1917, рад., прапаў без вестак у жніўні 1944.

НІКІЦЁНАК Міхаіл Паўлавіч, н. ў 1918, партызан, у Чырв. Арміі з 1943, рад., прапаў без вестак.

СІМОНЧЫК Ігнат Рыгоравіч, н. ў 1906, у Чырв. Арміі з 1941, прапаў без вестак 10.4.1944.

СІМОНЧЫК Павел Андрэевіч, н. ў 1926, рад. 113-й сд, загінуў 7.3.1945.

СТАНКЕВІЧ Міхаіл Раманавіч, н. ў 1925, у Чырв. Арміі з 1943, прапаў без вестак.

СТАРАСЦЕНКА Сямён Сямёнавіч, н. ў 1916, у Чырв. Арміі з 1941, прапаў без вестак.

СТОШ Міхаіл Віктаравіч, н. ў 1921, у Чырв. Арміі з 1941, рад., прапаў без вестак у красавіку 1944.

ШЫМАНОЎСКІ Аляксандр Захаравіч, н. ў 1926, у Чырв. Арміі з 1943, прапаў без вестак.

ШЫМАНОЎСКІ Іван Сямёнавіч, н. ў 1927, партызан, у Чырв. Арміі з 1943, рад. 1079-га сп 312-й сд, загінуў 28.4.1945, пахаваны ў Германіі.

ШЫМАНОЎСКІ Рыгор Андрэевіч, н. ў 1925, у Чырв. Арміі з 1943, рад. 1349-га сп 225-й сд, загінуў 15.3.1945, пахаваны ў Германіі.

ШЫМАНОЎСКІ Сяргей Сямёнавіч, н. ў 1922, партызан, у Чырв. Арміі з 1943, рад. 287-га сп 69-й сд, загінуў 1.12.1943, пахаваны ў в. Вязовіца Калінкавіцкага р-на.

ШЧАДРАНОК Ігнат Антонавіч, н. ў 1911, у Чырв. Арміі з 1939, рад., прапаў без вестак у красавіку 1944.

ШЧАДРАНОК Павел Піліпавіч, н. ў 1913, рад., прапаў без вестак 28.8.1944.

ШЫРОКІ Ціхан Сяргеевіч, н. ў 1906, у Чырв. Арміі з 1944, загінуў пад Варшавай, Польшча.

ЮЗІН Васіль Рыгоравіч, н. ў 1924, у Чырв. Арміі з 1941, сярж. 569-га сп, загінуў 10.2.1945, пахаваны ў Польшчы.

ЮЗІН Іван Андрэевіч, н. ў 1909, у Чырв. Арміі з 1941, загінуў у 1942, пахаваны ў г. Санкт-Пецярбург.

ЮЗІН Іван Васілевіч, н. ў 1909, у Чырв. Арміі з 1941, рад., прапаў без вестак у красавіку 1944.

ЮЗІН Пётр Андрэевіч, н. ў 1920, у Чырв. Арміі з 1940, рад., загінуў 29.7.1941.

ЮЗІН Прохар Рыгоравіч, н. ў 1922, у Чырв. Арміі з 1939, прапаў без вестак.

ЯКУШ Іван Аляксандравіч, н. ў 1925, партызан, у Чырв. Арміі з 1943, рад., прапаў без вестак у красавіку 1944.

ЯКУШ Павел Аляксандравіч, н. ў 1912, у Чырв. Арміі з 1941, загінуў у 1941 пад г. Бабруйск Магілёўскай вобл.

ЯКУШ Уладзімір Андрэевіч, н. ў 1925, загінуў.

ЯКУШ Фядос Андрэевіч, н. ў 1920, у Чырв Арміі з 1940, рад., прапаў без вестак у красавіку 1944.

ПАСЁЛАК УСХОД (не існуе)

КОЛЕСНЕЎ Піліп Архіпавіч, н. ў 1912, загінуў 5.9.1944.

ЛОГВІН Барыс Міронавіч, н. ў 1920, у Чырв. Арміі з 1940, 176-ы гв. артмінп 6-й гв. сд, загінуў 17.12.1943, пахаваны ў Віцебскай вобл.

ЯРАШЭВІЧ Васіль Рыгоравіч, н. ў 1926, у Чырв. Арміі з 1943, мал. сярж. 207-га сп 76-й сд, прапаў без вестак 29.4.1945 у Германіі.

ЯРАШЭВІЧ Рыгор Фёдаравіч, н. ў 1923, у Чырв. Арміі з 1941, 755-ы сп 27-й сд, памёр ад ран 25.7.1944, пахаваны ў Польшчы.

КІРАЎСКІ СЕЛЬСАВЕТ

ВЁСКА КІРАВА

АКІНЧЫЦ Пётр, н. ў 1900, загінуў.

АЛЯКСЕЕНКА Аляксандр Васілевіч, н. ў 1906, у Чырв. Арміі з 1941, памёр ад ран у кастрычніку 1944, пахаваны на гарадскіх могілках у г. Днепрапятроўск.

АНІСЬКОЎ Ягор Васілевіч, н. ў 1907, у Чырв. Арміі з 1941, сярж., загінуў у 1944 пад Варшавай, Польшча.

АНУФРЫЕЎ Аляксей Гаўрылавіч, н. ў 1913, партызан, у Чырв. Арміі з 1944, загінуў у 1944 у Польшчы.

АНУФРЫЕЎ Сазон Гаўрылавіч, н. ў 1915, у Чырв. Арміі з 1941, рад., загінуў у 1941.

АСАДЧЫ Ілья Сямёнавіч, н. ў 1911, у Чырв. Арміі з 1941, рад., прапаў без вестак.

БАБЯНКОЎ Фёдар Аляксеевіч, н. ў 1912, кадравы ваенны, загінуў у 1944 у Брэсцкай вобл.

БАГАМАЗАЎ Аляксандр Пятровіч, н. ў 1923, у Чырв. Арміі з 1943, рад., загінў у лютым 1944 пад г. Рагачоў.

БАГАМАЗАЎ Васіль Пятровіч, загінуў.

БАГАМАЗАЎ Ціт Андрэевіч, н. ў 1906, у Чырв. Арміі з 1941, рад., прапаў без вестак.

БЕЛЬЧЫКАЎ Астап Максімавіч, н. ў 1912, у Чырв. Арміі з 1941, рад., прапаў без вестак у красавіку 1944.

БЕЛЬЧЫКАЎ Іван Епіфанавіч, н. ў 1923, у Чырв. Арміі з 1941, рад., прапаў без вестак.

БЕЛЬЧЫКАЎ Павел Цімафеевіч, н. ў 1899, у Чырв. Арміі з 1941, рад. 918-га сп 250-й сд, загінуў 26.2.1944, пахаваны ў в. Азяраны Рагачоўскага р-на.

А.Р.Васільцоў.

Р.І.Васільцоў.

ВАЛЧКОЎ Міхаіл Емяльянавіч, н. ў 1912, у Чырв. Арміі з 1941, рад., прапаў без вестак.

ВАЛЧКОЎ Павел Емяльянавіч, н. ў 1914, загінуў.

ВАЛЧКОЎ Сяргей Емяльянавіч, н. ў 1917, загінуў.

ВАЛЧКОЎ Фёдар Емяльянавіч, н. ў 1925, у Чырв. Арміі з 1943, рад., загінуў у лютым 1944 у Рагачоўскім р-не.

ВАСІЛЬЦОЎ Аркадзь Рыгоравіч, н. ў 1927, партызан, у Чырв. Арміі з 1943, загінуў 7.5.1945, пахаваны ў Германіі.

ВАСІЛЬЦОЎ Павел Ягоравіч, н. ў 1903, у Чырв. Арміі з 1941, рад., прапаў без вестак у 1941.

ВАСІЛЬЦОЎ Рыгор Іванавіч, н. ў 1898, у Чырв. Арміі з 1941, прапаў без вестак у красавіку 1944.

ВОЙЦІКАЎ Міхаіл Рыгоравіч, н. ў 1912, у Чырв. Арміі з 1941, рад., прапаў без вестак.

ГАЦКЕВІЧ Ясь Ануфрыевіч, н. ў 1900, у Чырв. Арміі з 1941, загінуў.

ГІРЫЛОВІЧ Аляксей Ігнатавіч, н. ў 1917, у Чырв. Арміі з 1941, рад., прапаў без вестак.

ГІРЫЛОВІЧ Сяргей Ігнатавіч, н. ў 1921, загінуў.

ГІРЫЛОВІЧ Уладзімір Ігнатавіч, н. ў 1915, загінуў.

ГІРЫЛОВІЧ Якаў Ігнатавіч, н. ў 1915, загінуў.

ГРЫШКОЎ Максім Іванавіч, н. ў 1899, загінуў.

ГРЫШКОЎ Павел С., загінуў.

ДЗЕМІДЗЕНКА Емяльян Антонавіч, загінуў.

ДЗЕМІДЗЕНКА Н., загінуў.

ДЗЕМІДЗЕНКА Рыгор Кандратавіч, н. ў 1912, у Чырв. Арміі з 1941, рад., прапаў без вестак.

ДРАЗДОЎ Васіль Ісакавіч, н. ў 1921, у Чырв. Арміі з 1940, загінуў у Польшчы.

ДРАЗДОЎ Фёдар Ісакавіч, н. ў 1914, у Чырв. Арміі з 1941, рад., загінуў у 1941 пад Масквой.

ДУДАРАЎ Пётр Іванавіч, н. ў 1921, у Чырв. Арміі з 1940, лётчык-знішчальнік, загінуў у 1943 пад г. Смаленск.

ДУДАРАЎ Сяргей Іванавіч, н. ў 1917, загінуў.

ДУДАРАЎ Фёдар Тарасавіч, н. ў 1918, у Чырв. Арміі з 1941, рад., прапаў без вестак.

ЗАХАРОШКА Павел Захаравіч, н. ў 1908, загінуў.

ЗАШЧЫТАЎ Лукаш Сцяпанавіч, н. ў 1908, у Чырв. Арміі з 1941, рад., загінуў пад Масквой.

ІВАНЧЫКАЎ Апанас Фёдаравіч, н. ў 1912, загінуў.

ІВАНЧЫКАЎ Арцём Назаравіч, н. ў 1900, у Чырв. Арміі з 1941, рад., прапаў без вестак.

ІВАНЧЫКАЎ Васіль Аліпавіч, загінуў.

ІВАНЧЫКАЎ Васіль Васілевіч, н. ў 1921, загінуў.

ІВАНЧЫКАЎ Васіль Данілавіч, н. ў 1926, у Чырв. Арміі з 1943.

ІВАНЧЫКАЎ Васіль Дзямідавіч, н. ў 1920, у Чырв. Арміі з 1941, рад. 181-га сп, памёр ад ран 6.2.1944, пахаваны ў в. Галавачы Буда-Кашалёўскага р-на.

ІВАНЧЫКАЎ Васіль Іосіфавіч, н. ў 1908, у Чырв. Арміі з 1941, рад., загінуў.

ІВАНЧЫКАЎ Герасім Тарасавіч, н. ў 1915, у Чырв. Арміі з 1941, рад., загінуў ва Усходняй Прусіі.

ІВАНЧЫКАЎ Дзмітрый Дзямідавіч, н. ў 1915, загінуў.

ІВАНЧЫКАЎ Іван Арцёмавіч, н. ў 1923, у Чырв. Арміі з 1941, рад., загінуў у жніўні 1942.

ІВАНЧЫКАЎ Іван Дзянісавіч, н. ў 1921, у Чырв. Арміі з 1940, рад., загінуў.

ІВАНЧЫКАЎ Іван Іосіфавіч, н. ў 1923, у Чырв. Арміі з 1941, рад., загінуў.

ІВАНЧЫКАЎ Іван Цімафеевіч, н. ў 1919, у Чырв. Арміі з 1941, кап., загінуў у маі 1943.

ІВАНЧЫКАЎ Леанід Васілевіч, загінуў.

ІВАНЧЫКАЎ Мікалай Яўменавіч, н. ў 1923, у Чырв. Арміі з 1941, рад., прапаў без вестак.

ІВАНЧЫКАЎ Міхаіл Васілевіч, загінуў.

ІВАНЧЫКАЎ Раман Аляксандравіч, н. ў 1898, у Чырв. Арміі з 1941, прапаў без вестак.

ІВАНЧЫКАЎ Ягор Андрэевіч, н. ў 1913, у Чырв. Арміі з 1941, рад., загінуў у 1941.

ІВАНЧЫКАЎ Ягор Дзямідавіч, н. ў 1904, у Чырв. Арміі з 1941, рад., загінуў у 1941.

ІВАНЧЫКАЎ Ягор Сяргеевіч, н. ў 1906, у Чырв. Арміі з 1941, рад., прапаў без вестак.

ІСАКАЎ Іван А.

КАЗЛОЎ Аляксандр Міхайлавіч, загінуў.

КАЗЛОЎ Васіль Андрэевіч, лейт., загінуў 27.7.1943 у в. Беразуй Арлоўскай вобл.

КАЗЛОЎ Васіль Яўстратавіч, н. ў 1899, партызан, у Чырв. Арміі з 1943, загінуў.

КАЗЛОЎ Дзяніс Цімафеевіч, н. ў 1925, у Чырв. Арміі з 1943, рад., загінуў у красавіку 1945 ва Усходняй Прусіі.

КАЗЛОЎ Іван Андрэевіч, н. ў 1910, у Чырв. Арміі з 1941, рад., загінуў у 1945 у Германіі.

КАЗЛОЎ Мікалай Фёдаравіч, н. ў 1908, у Чырв. Арміі з 1941, рад., загінуў у 1942 пад г. Харкаў.

КАЗЛОЎ Міхаіл Паўлавіч, н. ў 1926, у Чырв. Арміі з 1943, рад., загінуў у 1943 пад г. Орша Віцебскай вобл.

КАЗЛОЎ Павел Васілевіч, н. ў 1923, у Чырв. Арміі з 1941, рад., загінуў 24.10.1944, пахаваны ў Венгрыі.

КАЗЛОЎ Павел Ігнатавіч, н. ў 1912, загінуў.

КАЗЛОЎ Павел Цімафеевіч, н. ў 1926, у Чырв. Арміі з 1943, рад., мал. лейт., памёр ад ран 2.5.1945, пахаваны ў Германіі.

КАЗЛОЎ Павел Ягоравіч, загінуў.

КАЗЛОЎ Фёдар П., н. ў 1917, у Чырв. Арміі з 1941, прапаў без вестак.

КАЗЛОЎ Цімафей Антонавіч, н. ў 1901, у Чырв. Арміі з 1941, рад., прапаў без вестак.

КАРУНЧЫКАЎ Васіль Міхайлавіч, н. ў 1918, у Чырв. Арміі з 1940, рад., загінуў.

КАРУНЧЫКАЎ Павел Міхайлавіч, лейт. 734-га сп 233-й сд, прапаў без вестак у снежні 1941.

КІРЫЧЭНКА Іван Максімавіч, н. ў 1914, загінуў.

КІРЫЧЭНКА Ігнат Максімавіч, н. ў 1916, у Чырв. Арміі з 1941, сярж., загінуў 24.8.1943, пахаваны ў в. Пясочная Жыздрынскага р-на Калужскай вобл.

КІРЫЧЭНКА Мікалай Максімавіч, н. ў 1910, загінуў.

КРАЎЧАНКА Кандрат Іванавіч, н. ў 1911, у Чырв. Арміі з 1941, рад., загінуў.

КРУЦЯЛЁЎ Аляксей Мікітавіч, н. ў 1923, партызан, у Чырв. Арміі з 1943, сярж., загінуў у лютым 1944, пахаваны ў в. Вірычаў Рагачоўскага р-на.

КРУЦЯЛЁЎ Апанас Цітавіч, н. ў 1909, у Чырв. Арміі з 1941, рад., загінуў у снежні 1943, пахаваны ў в. Тошчыца Быхаўскага р-на.

КРУЦЯЛЁЎ Васіль Дзмітрыевіч, н. ў 1912, у Чырв. Арміі з 1941, рад., прапаў без вестак у Карэліі.

КРУЦЯЛЁЎ Іван Іларыёнавіч, н. ў 1913, у Чырв. Арміі з 1941, загінуў.

КРУЦЯЛЁЎ Лукаш Пятровіч, н. ў 1908, у Чырв. Арміі з 1941, загінуў у 1943, пахаваны ў г. Гомель.

КРУЦЯЛЁЎ Мікалай Паўлавіч, н. ў 1923, у Чырв. Арміі з 1941, рад., загінуў у лістападзе 1943 пры вызваленні г. Гомель.

КРУЦЯЛЁЎ Міхаіл Фёдаравіч, н. ў 1904, у Чырв. Арміі з 1941, рад., загінуў у Рагачоўскім р-не.

КРУЦЯЛЁЎ Павел Мікітавіч, загінуў.

КРУЦЯЛЁЎ Пётр Цітавіч, н. ў 1916, у Чырв. Арміі з 1941, рад., загінуў у лістападзе 1943, пахаваны ў в. Старое Сяло Веткаўскага р-на Гомельскай вобл.

КРУЦЯЛЁЎ Сцяпан Цітавіч, н. ў 1914, у Чырв. Арміі з 1941, рад., загінуў у 1941.

КРУЦЯЛЁЎ Уладзімір Антонавіч, н. ў 1925, у Чырв. Арміі з 1943, рад., загінуў 29.9.1944 у Быхаўскім р-не Магілёўскай вобл.

КРУЦЯЛЁЎ Якаў Кандратавіч, н. ў 1908, партызан, у Чырв. Арміі з 1943, рад., загінуў 14.12.1943, пахаваны ў в. Чацвярня Жлобінскага р-на.

КУЛІЧКОЎ Іван Васілевіч, у Чырв. Арміі з 1941, рад., загінуў у сакавіку 1944.

КУЛІЧКОЎ Міхаіл Сафонавіч, н. ў 1925, у Чырв. Арміі з 1943, рад., загінуў ва Усходняй Прусіі.

КУЛІЧКОЎ Павел Васілевіч, н. ў 1900, загінуў.

МАЙСЕЙЧАНКА Сямён Сяргеевіч, 221-ы сп, загінуў 26.1.1945, пахаваны ў Праўдзінскім р-не Калінінградскай вобл.

МАКАРАНКА Іван Дзмітрыевіч, н. ў 1905, у Чырв. Арміі з 1941, рад., прапаў без вестак у маі 1944.

МАНАХАЎ Аляксандр, загінуў.

МАРЧАНКА Павел Ніканоравіч, загінуў.

МІЛЬЯЧЭНКА Аляксандр Нічыпаравіч, н. ў 1912, загінуў.

МІРАНЦОЎ Раман Іосіфавіч, н. ў 1915, у Чырв. Арміі з 1941.

МІРОНАЎ Аляксандр, у Чырв. Арміі з 1941, рад., прапаў без вестак.

МІРОНАЎ Васіль Карпавіч, н. ў 1911, у Чырв. Арміі з 1941, рад., загінуў у 1942.

МІРОНАЎ Іван Клімавіч, н. ў 1924, у Чырв. Арміі з 1943, рад., прапаў без вестак у 1944 пад г. Рагачоў.

У.А.Круцялёў.

МІРОНАЎ Мікалай Дзмітрыевіч, н. ў 1918, у Чырв. Арміі з 1940, рад., загінуў у 1942 пад г. Арол.

МІРОНАЎ Пётр Фёдаравіч, у Чырв. Арміі з 1941, рад., загінуў у 1941.

МУРАВЕЙНІКАЎ Антон Лявонавіч, н. ў 1910, у Чырв. Арміі з 1941, лейт., прапаў без вестак у 1941.

МУРАВЕЙНІКАЎ Барыс Лявонавіч, н. ў 1923, у Чырв. Арміі з 1941, прапаў без вестак у 1941.

МУРАВЕЙНІКАЎ Валянцін Макаравіч, н. ў 1926, у Чырв. Арміі з 1943, рад., загінуў у лютым 1944 пад г. Рагачоў.

МУРАВЕЙНІКАЎ Васіль Аляксеевіч, н. ў 1921, у Чырв. Арміі з 1940, яфр., памёр ад ран 21.1.1945, пахаваны ў г. Бельск, Польшча.

МУРАВЕЙНІКАЎ Іван Марцінавіч, у Чырв. Арміі з 1943, загінуў пад г. Быхаў Магілёўскай вобл.

МУРАВЕЙНІКАЎ Марк Максімавіч, н. ў 1914, загінуў.

МУРАВЕЙНІКАЎ Мікалай Архіпавіч, н. ў 1924, загінуў у час блакады ў г. Ленінград.

МУРАВЕЙНІКАЎ Міхаіл Сяргеевіч, н. ў 1908, у Чырв. Арміі з 1941, рад., загінуў у лютым 1944.

МУРАВЕЙНІКАЎ Н.А., загінуў.

МУРАВЕЙНІКАЎ Сцяпан Максімавіч, н. ў 1901, у Чырв. Арміі з 1941, сярж., загінуў у 1943 у Белгародскай вобл.

МУРАВЕЙНІКАЎ Ціт Сяргеевіч, н. ў 1916, партызан, у Чырв. Арміі з 1943, рад., загінуў у чэрвені 1944, пахаваны ў в. Канапліцы Рагачоўскага р-на.

НІКАЛАЙЧЫКАЎ Ігнат Андрэевіч, н. ў 1914, у Чырв. Арміі з 1941, рад., прапаў без вестак.

НІКАЛАЙЧЫКАЎ Фёдар Андрэевіч, н. ў 1909, у Чырв. Арміі з 1941, рад., загінуў.

НІКАЛАЙЧЫКАЎ Фядос Андрэевіч, н. ў 1910, у Чырв. Арміі з 1941, рад., прапаў без вестак.

ПАРФЕНЧЫКАЎ Антон Іосіфавіч, загінуў.

ПАРФЕНЧЫКАЎ Фёдар Іосіфавіч, н. ў 1901, загінуў.

ПАРФЕНЧЫКАЎ Цімафей Пятровіч, н. ў 1909, у Чырв. Арміі з 1941, рад., загінуў у г. Стоўбцы Мінскай вобл.

ПАЎЛЮКОЎ Ігнат Васілевіч, н. ў 1909, партызан, у Чырв. Арміі з 1943, рад., загінуў у 1944 пад г. Рагачоў.

ПІСКУНОВА Лідзія, н. ў 1918, лётчыца, загінула ў Паўночнай Асеціі.

ПІСКУНОЎ Яўген Аляксеевіч, н. ў 1924, у Чырв. Арміі з 1943, рад., прапаў без вестак.

ПРЫХОДЗЬКА Уладзімір Архіпавіч, н. ў 1924, у Чырв. Арміі з 1941, рад., загінуў 22.10.1943, пахаваны ў г. Мелітопаль Запарожскай вобл.

ПУСЕЎ Іван Кірылавіч, н. ў 1914, рад., загінуў у в. Старое Сяло Рагачоўскага р-на.

РАМАНЧЫКАЎ Авяр'ян Іванавіч, загінуў.

РАМАНЧЫКАЎ Антон Авяр'янавіч, н. ў 1902, загінуў.

РАМАНЧЫКАЎ Іван Авяр'янавіч, н. ў 1907, загінуў.

РАМАНЧЫКАЎ Іван Міхайлавіч, загінуў.

РАМАНЧЫКАЎ Максім Піліпавіч, н. ў 1914, загінуў.

РУДЗЯНКОЎ Аляксандр Пахомавіч, н. ў 1900, у Чырв. Арміі з 1941, рад., загінуў у 1941.

РУДЗЯНКОЎ Аляксей Васілевіч, н. ў 1919, у Чырв. Арміі з 1941, рад., загінуў у лістападзе 1943 пры вызваленні г. Гомель.

РУДЗЯНКОЎ Лаўрын Пахомавіч, н. ў 1907, у Чырв. Арміі з 1941, рад., прапаў без вестак.

РУДЗЯНКОЎ Міхаіл Пахомавіч, н. ў 1923, у Чырв. Арміі з 1941, рад., загінуў у 1942 у Сталінградзе.

РУДЗЯНКОЎ Павел Пахомавіч, н. ў 1912, у Чырв. Арміі з 1941, рад., загінуў.

РУДЗЯНКОЎ Павел Ягоравіч, н. ў 1924, у Чырв. Арміі з 1941, загінуў.

РУДЗЯНКОЎ Савелій Арцёмавіч, загінуў.

РУДЗЯНКОЎ Ягор Цітавіч, н. ў 1904, у Чырв. Арміі з 1941, рад., прапаў без вестак у чэрвені 1941.

САЗОНАЎ Павел Палікарпавіч, н. ў 1913, у Чырв. Арміі з 1941, рад., загінуў.

САМУСЕНКА Аляксандра Рыгораўна, н. ў 1922, у Чырв. Арміі з 1941, кап., загінула 3.3.1945, пахавана ў Калінінградскай вобл.

Танкістка

Шура нарадзілася ў в. Кірава. Пасля школы паступіла ў Гомельскі рачны тэхнікум, а 22 чэрвеня 1941 г. добраахвотнікам пайшла на фронт. Была радавой пяхотнага ўзвода, потым афіцэрам-танкістам.

Праслаўленую танкістку ведаў увесь асабовы склад брыгады. Калі ўдзельнікі Курска-Арлоўскай аперацыі даведаліся, што Шура паранена, вельмі ўстрывожыліся. На шчасце раненне аказалася лёгкім, яна хутка паправілася і зноў стала ў строй. За баявымі справамі не забывала Аляксандра Самусенка і родную вёску, дзе цяпер гаспадарылі нямецка-фашысцкія захопнікі. Аднойчы Аляксандра вырашыла паслаць маці разам з пісьмом свой партрэт з газеты.

Невядома, якімі шляхамі, але пісьмо прайшло цераз фронт. Яго даставілі ў дом родных Аляксандры народныя мсціўцы. Вось

некалькі радкоў з яго: «Добры дзень, дарагая мама! Трымайся. Мы прыйдзем. Абавязкова прыйдзем. А цяпер у бой. І ведаеш, як я буду біць захопнікаў? Не, ты не ведаеш. Моцна цалую, бывай».

Аднак вызваляць родныя мясціны ёй не давялося, не чула зводку Саўінфармбюро пра тое, што ў яе вёсцы немцаў ужо няма. Яна была ў шпіталі. Даведалася пазней з газеты, калі пасля лячэння вярнулася ў строй. Узрадавалася. Напісала некалькі слоў: «Мамачка! Вы ўжо вызвалены ад карычневай чумы. Вітаю з гэтым вялікім святам. Хочацца хутчэй сустрэцца. Якая ты, мая родная? У мяне, мама, таксама свята. Споўнілася 22 гады. Адзначыла імяніны. На сваім танку душыла гадаў... Да хуткай сустрэчы. Абдымаю, цалую. Шура».

На сваім танку гвардыі капітан Самусенка прайшла франтавымі дарогамі да Одэра. На нямецкай зямлі ад маці прыйшло пісьмо, на якое яна адказвала: «Мама! Недалёка Берлін. Чакай нас пераможцамі!»

Паводле ўспамінаў палкоўніка запасу Л.Ф.Урмашкіна, гэта была прыгожая, стройная, вясёлая. якая заўсёды ўсміхалася, і разам з тым валявая, бясстрашная дзяўчына. Яна пастаянна ірвалася ў бой, хоць некалькі разоў была цяжка паранена і магла паехаць у тыл. Ёй даводзілася выконваць самыя адказныя даручэнні камандавання па кіраванні наступаючымі падраздзяленнямі.

Калі А.Самусенка прымалі ў партыю, яна напісала: «Да той пары, пакуль у маіх жылах б'ецца кроў, пакуль стукае маё сэрца, пакуль я жыву і мая душа поўная высокіх шчырых пачуццяў, ніхто і нішто не пахісне ў мяне адданасці нашай Радзіме, за гонар і незалежнасць якой ідуць у бой сыны нашай Айчыны».

Пра гібель адважнай дзяўчыны ўспамінае былы намеснік камандзіра танкавага батальёна С.Варонін: «З сакавіка 1945 г. У гэты дзень афіцэр сувязі Аляксандра Самусенка на браневіку выехала з загадам камандавання ў першы танкавы батальён. Праз нейкі час яго камандзір маёр Жукаў паведаміў па радыё, што афіцэр сувязі да яго не прыбыў. У гэты і на наступны дзень ва Усходняй Памераніі ішлі жорсткія баі. Пра Шуру не было нічога вядома. Толькі 5 сакавіка камандзір узвода разведкі лейтэнант Ціханаў, вярнуўшыся з пошуку, прывёз фатаграфію Шуры. Ён расказаў, што фатаграфію зняў са свежай магілы ў сяле Пульцэнфірц, а непадалёку чарнеў касцяк згарэўшага браневіка...»

Жыхарка Пульцэнфірца Агнеса Баўман паведаміла таварышам Шуры наступнае: «Два дні назад у сяло ўехаў бранявік. Хто там сядзеў, я не ведаю. Фашысты ўжо пайшлі, застаўся адзін танк. З яго і стрэлілі, бранявік загарэўся. Я ўбачыла, як выскачыў хлопец, кінуў у агонь сваю сумку і выхапіў рэвальвер. І тут жа ўпаў. Калі танк ад'ехаў, я падышла да хлопца і па твары здагадалася, што гэта зусім не хлопец, а дзяўчына. Яна была ў штанах. У гімнасцёрцы я знайшла яе фатаграфію. Мае дзеці выкапалі магілу, на ёй я прымацавала фатаграфію дзяўчыны...»

Ёй было 22 гады. 70 кіламетраў не дайшла яна да Берліна, 65 дзён не дажыла да Перамогі.

За мужнасць і адвагу, праяўленыя ў баях з нямецка-фашысцкімі захопнікамі, А.Р.Самусенка была пасмяротна ўзнагароджана ордэнам Айчыннай вайны 1-й ступені.

А.С.Елісееў

САМУСЕНКА Савелій Рыгоравіч, н. ў 1925, у Чырв. Арміі з 1943, рад., загінуў у 1944.

СІДАРЭНКА Аляксандр Навумавіч, н. ў 1909, у Чырв. Арміі з 1939, рад., прапаў без вестак.

СІДАРЭНКА Іван Максімавіч, н. ў 1908, загінуў.

СІДАРЭНКА Лазар Максімавіч, н. ў 1912, у Чырв. Арміі з 1943, рад., загінуў 4.2.1944, пахаваны ў в. Кабылышчына Светлагорскага р-на Гомельскай вобл.

СІДАРЭНКА Мікалай Навумавіч, н. ў 1900, у Чырв. Арміі з 1943, рад., загінуў 22.2.1944, пахаваны ў в. Кісцяні Рагачоўскага р-на.

СІДАРЭНКА Піліп Навумавіч, н. ў 1891, у Чырв. Арміі з 1941, рад., загінуў 27.11.1941 пад г. Арол.

СІДАРЭНКА Цімох Навумавіч, н. ў 1911, загінуў.

СІДАРЭНКА Яўхім Навумавіч, н. ў 1900, у Чырв. Арміі з 1943, рад., загінуў у 1943, пахаваны ў в. Буда Рагачоўскага р-на.

СКРЫННІКАЎ Андрэй Данілавіч, н. ў 1898, у Чырв. Арміі з 1941, сярж., загінуў 18.5.1945.

СКРЫННІКАЎ Андрэй Нічыпаравіч, н. ў 1925, загінуў.

СКРЫННІКАЎ Іван Гаўрылавіч, н. ў 1917, у Чырв. Арміі з 1940, рад., прапаў без вестак.

СКРЫННІКАЎ Мікіта Агеевіч, н. ў 1914, партызан, у Чырв. Арміі з 1943, мал. лейт. 307-й сд, загінуў 18.1.1944, пахаваны ў г. п. Стрэшын.

СКРЫННІКАЎ Нічыпар Данілавіч, н. ў 1899 загінуў.

СКРЫННІКАЎ Пётр Агеевіч, н. ў 1921, у Чырв. Арміі з 1939, мал. лейт., загінуў 25.6.1941 у Мінскай вобл.

СКРЫННІКАЎ Пётр Яўхімавіч, н. ў 1910, у Чырв. Арміі з 1941, рад., прапаў без вестак у лютым 1944.

СКРЫННІКАЎ Фёдар Ягоравіч, загінуў.

СЯМЕШКІН Сцяпан Ягоравіч, загінуў.

СЯМЕШКІН Фёдар Ягоравіч, загінуў.

СЯМЕШКІН Цімафей Авяр'янавіч, н. ў 1906, рад., прапаў без вестак у студзені 1944.

ТАЛКАЧОЎ Іван Васілевіч, н. ў 1921 у Чырв. Арміі з 1939, рад., загінуў на Ленінградскім фронце.

ТАЛКАЧОЎ Іван Мікітавіч, у Чырв. Арміі з 1941, рад., прапаў без вестак у жніўні 1944.

ТАЛКАЧОЎ Іван Сафронавіч, н. ў 1898, у Чырв. Арміі з 1941, загінуў у снежні 1941 у лагеры для ваеннапалонных у г. Бранск.

ТАЛКАЧОЎ Пётр Васілевіч, н. ў 1921, у Чырв. Арміі з 1941, лейт., загінуў на Ленінградскім фронце.

ТАЛКАЧОЎ Харытон Сафонавіч, н. ў 1910, прапаў без вестак.

ТАЦЕНКА Рыгор Іванавіч, загінуў.

ТКАЧОЎ Даніла Мікітавіч, н. ў 1907, у Чырв. Арміі з 1941, рад., загінуў.

ТКАЧОЎ Мікалай Пятровіч, н. ў 1926, у Чырв. Арміі з 1943, загінуў у 1943.

ТКАЧОЎ П.К.

ТКАЧОЎ Пётр Сазонавіч, н. ў 1907, у Чырв. Арміі з 1941, прапаў без вестак.

ТКАЧОЎ Усцін Сазонавіч, н. ў 1910, загінуў.

УШАК Сцяпан А., загінуў.

ФЁДАРАЎ А.П.

ФІЛІПАЎ Аляксандр Ульянавіч, н. ў 1924, у Чырв. Арміі з 1941, ст. сярж., загінуў 9.5.1945 у г. Будапешт, Венгрыя.

ФІЛІПАЎ Іван Ульянавіч, н. ў 1922, у Чырв. Арміі з 1941, прапаў без вестак на Каўказе.

ФЯДОТАЎ Кузьма Цітавіч, н. ў 1912, у Чырв. Арміі з 1941, рад., загінуў.

ЦЕРАХАЎ Ягор Фёдаравіч, н. ў 1901, у Чырв. Арміі з 1943, рад., загінуў 17.4.1944, пахаваны ў в. Мадора Рагачоўскага р-на.

ЦІМАШЭНКА П.Ф.

ЦІШКОЎ Фёдар Яўсеевіч, н. ў 1914, у Чырв. Арміі з 1941, прапаў без вестак у 1941.

ЦЯРЭНЦЬЕЎ Апанас Кандратавіч, н. ў 1907, у Чырв. Арміі з 1941, загінуў у 1943.

ЦЯРЭНЦЬЕЎ Мікалай Фёдаравіч, н. ў 1925, у Чырв. Арміі з 1943, рад., загінуў у 1944, пахаваны ў Латвіі.

ЦЯРЭНЦЬЕЎ Павел Цярэнцьевіч, н. ў 1918, у Чырв. Арміі з 1941, рад., прапаў без вестак.

ЦЯРЭНЦЬЕЎ Фядос Іванавіч, н. ў 1902, у Чырв. Арміі з 1941, ст. лейт., загінуў 9.5.1945 у Германіі.

ШУРАНКОЎ Г.А.

ШУРАНКОЎ Міхаіл Савасцеевіч, н. ў 1924, у Чырв. Арміі з 1943, рад., загінуў у 1944 пад г. Магілёў.

ШУРАНКОЎ Міхаіл Якаўлевіч, н. ў 1921, у Чырв. Арміі з 1941, рад., загінуў і пахаваны ў г. Валакаламск Маскоўскай вобл.

ШУРАНКОЎ Пётр Карпавіч, н. ў 1904, гв. палк., 4-га гв. тк, загінуў 21.8.1944, пахаваны ў г. Львоў.

ШУРАНКОЎ Савасцей Герасімавіч, н. ў 1902, у Чырв. Арміі з 1941, загінуў у 1943 у нямецкім палоне.

ШУРАНКОЎ Юрый Цітавіч, н. ў 1923, у Чырв. Арміі з 1941, рад., прапаў без вестак.

ЯЗЭПАЎ Фёдар, н. ў 1914, у Чырв. Арміі з 1941, прапаў без вестак.

ЯКАЎЛЕЎ Зосім Антонавіч, н. ў 1903, у Чырв. Арміі з 1941, рад., прапаў без вестак у 1941.

ЯКАЎЛЕЎ Фёдар Антонавіч, н. ў 1909, у Чырв. Арміі з 1941, прапаў без вестак.

ЯНКОЎ Міхаіл Апанасавіч, н. ў 1908, у Чырв. Арміі з 1941, рад., прапаў без вестак.

ЯНКОЎ Сяргей Емяльянавіч, н. ў 1906, у Чырв. Арміі з 1941, рад., прапаў без вестак.

ЯРОМАЎ Барыс Кірылавіч, н. ў 1923, у Чырв. Арміі з 1941, рад., прапаў без вестак.

ЯРОМАЎ Іван Ігнатавіч, н. ў 1923, прапаў без вестак.

ЯРОМАЎ Мікалай Кірылавіч, н. ў 1926, у Чырв. Арміі з 1943, рад., загінуў у лютым 1944 пад г. Рагачоў.

ЯРОМАЎ Міхаіл Іванавіч, н. ў 1909, у Чырв. Арміі з 1941, сярж., загінуў у 1941.

ЯРОМАЎ Міхаіл Кірылавіч, загінуў.

ВЁСКА ПІЦЕРАЎКА

ВАРАНЦОЎ Кірыла Клімавіч, н. ў 1908, загінуў у 1941.

ГІРЫЛОВІЧ Рыгор Міхайлавіч, н. ў 1921, прапаў без вестак.

ГРЫНКЕВІЧ Мікалай Феафанавіч, н. ў 1925, у Чырв. Арміі з 1943, рад., прапаў без вестак 5.2.1943.

ТАНЕВІЧ Сцяпан Кірылавіч, н. ў 1906, у Чырв. Арміі з 1941, рад. 53-га сп 18-й сд, загінуў 13.3.1945 ва Усходняй Прусіі.

ТУРОЎСКІ Аляксандр Канстанцінавіч, н. ў 1900, у Чырв. Арміі з 1941, рад., прапаў без вестак.

ТУРОЎСКІ Віктар Іванавіч, у Чырв. Арміі з 1941, сярж., загінуў 18.7.1943, пахаваны на ст. Малаархангельск Арлоўскай вобл.

ВЁСКА СЕЛІВОНАЎКА

АДАМАЎ Васіль Уладзіміравіч, н. ў 1921, у Чырв. Арміі з 1941, рад., прапаў без вестак.

АДАМАЎ Леанід Уладзіміравіч, н. ў 1917, у Чырв. Арміі з 1938, ст. сярж., прапаў без вестак.

АНТОНЕНКА Фёдар Аляксеевіч, н. ў 1907, у Чырв. Арміі з 1941, сярж. 1099-га сп 362-й сд, загінуў 20.8.1942, пахаваны ў в. Калодзежы Сухінічаўскага р-на Калужскай вобл.

АРХІПЕНКА Антон Фёдаравіч, н. ў 1903, у Чырв. Арміі з 1941, рад., прапаў без вестак.

АРХІПЕНКА Павел Емяльянавіч, н. ў 1898, у Чырв. Арміі з 1941, рад., прапаў без вестак.

БУШУЕЎ Іван, н. ў 1911, у Чырв. Арміі з 1941, рад., прапаў без вестак.

ВАЛІКАЎ В.Т.

ВАЛІКАЎ Цімафей, н. ў 1898, у Чырв. Арміі з 1941, рад., прапаў без вестак.

ВАСЬКОЎ Павел, загінуў.

ГАБРУСЕЎ Кірыла Трафімавіч, н. ў 1906, у Чырв. Арміі з 1941, рад., прапаў без вестак.

ГАРАСІМЕНКА Ціт, н. ў 1903, у Чырв. Арміі з 1941, рад., прапаў без вестак.

ДУДКОЎ Піліп Майсеевіч, н. ў 1919, у Чырв. Арміі з 1939, рад., прапаў без вестак.

ІВАНЧЫКАЎ Павел Лазаравіч, н. ў 1911, у Чырв. Арміі з 1941, рад., прапаў без вестак.

ІЛЬІН Даніла Аўдзеевіч, н. ў 1915, у Чырв. Арміі з 1938, рад., прапаў без вестак.

ІЛЬІН Іван Якаўлевіч, н. ў 1921, у Чырв. Арміі з 1940, рад., прапаў без вестак.

ІЛЬІН Павел Аўдзеевіч, н. ў 1912, рад., прапаў без вестак.

КАВАЛЁЎ Антон Лявонавіч, загінуў.

КАВАЛЁЎ Васіль Фёдаравіч, н. ў 1907, рад., прапаў без вестак.

КАВАЛЁЎ Мікалай Кузьміч, н. ў 1917, у Чырв. Арміі з 1938, падпалкоўнік, камандзір 1126-га сп 334-й сд, Герой Савецкага Саюза, загінуў 17.3.1945, пахаваны ў г. Багратыёнаўск Калінінградскай вобл.

КАВАЛЁЎ Пракоп Рыгоравіч, н. ў 1905, у Чырв. Арміі з 1941, рад., загінуў.

КАВАЛЁЎ Рыгор Іванавіч, н. ў 1916, у Чырв. Арміі з 1937, кадравы ваенны, прапаў без вестак.

КАВАЛЁЎ Сцяпан Барысавіч, н. ў 1894, у Чырв. Арміі з 1941, рад., прапаў без вестак у 1941.

КІР'ЯНАЎ Цімафей Тарасавіч, н. ў 1905, у Чырв. Арміі з 1943, рад., загінуў у лютым 1944.

КРЭДЗІКАЎ Андрэй Васілевіч, н. ў 1916, партызан, у Чырв. Арміі з 1943, рад., загінуў у 1944.

КУНЦЭВІЧ Леанід Васілевіч, н. ў 1922, у Чырв. Арміі з 1941, рад., прапаў без вестак.

КУНЦЭВІЧ Пётр Васілевіч, н. ў 1917, у Чырв. Арміі з 1939, рад., прапаў без вестак.

КУНЦЭВІЧ Сцяпан Фёдаравіч, н. ў 1923, у Чырв. Арміі з 1941, рад., прапаў без вестак.

МАКАРАНКА Кузьма Аляксеевіч, н. ў 1900, у Чырв. Арміі з 1941, рад., прапаў без вестак.

МАКАРАЎ Андрэй Емяльянавіч, н. ў 1906, у Чырв. Арміі з 1941, рад., прапаў без вестак.

МАКАРАЎ Дзмітрый Навумавіч, н. ў 1917, у Чырв. Арміі з 1938, рад., прапаў без вестак.

МАКАРАЎ Іосіф Емяльянавіч, н. ў 1901, у Чырв. Арміі з 1941, рад., прапаў без вестак.

МАКАРАЎ Мікалай Макаравіч, н. ў 1924, партызан, у Чырв. Арміі з 1943, рад., прапаў без вестак.

МАКАРАЎ Міхаіл Дзмітрыевіч, н. ў 1923, у Чырв. Арміі з 1943, рад., загінуў у 1944.

МАКАРАЎ Свірыд Зосімавіч, н. ў 1910, у Чырв. Арміі з 1941, рад., прапаў без вестак.

МАРКАСЁЎ Іван Андрэевіч, н. ў 1911, у Чырв. Арміі з 1941, рад., прапаў без вестак.

МАРКАЎ Міхаіл Емяльянавіч, н. ў 1923, у Чырв. Арміі з 1941, мал. лейт., загінуў у 1944.

МАРКАЎ Пётр Паўлавіч, н. ў 1921, у Чырв. Арміі з 1941, рад., прапаў без вестак.

МАРКАЎ Пётр Фёдаравіч, н. ў 1910, у Чырв. Арміі з 1941, рад., прапаў без вестак.

МАРКАЎ Савелій Максімавіч, н. ў 1924, у Чырв. Арміі з 1942, рад., прапаў без вестак.

МАРКАЎ Уладзімір Сцяпанавіч, н. ў 1924, у Чырв. Арміі з 1943, рад., загінуў у 1945.

МІРОНАЎ Павел Яўменавіч, н. ў 1909, у Чырв. Арміі з 1943, рад., загінуў у 1944.

МУРАВЕЙНІКАЎ Васіль, загінуў.

НІКАЛАЕЎ Антон Сцяпанавіч, н. ў 1911, у Чырв. Арміі з 1941, рад., прапаў без вестак.

НІКАЛАЕЎ Апанас Анікеевіч, у Чырв. Арміі з 1943, мал. лейт., загінуў у 1944.

НІКАЛАЕЎ Кірыла Анікеевіч, н. ў 1906, у Чырв. Арміі з 1941, рад., прапаў без вестак.

ПЛЕЦЯЖОЎ Рыгор Пятровіч, н. ў 1923, у Чырв. Арміі з 1941, рад. 191-га сп 201-й сд, загінуў 2.8.1944, пахаваны ў Эстоніі.

ПУГАЧОЎ Павел Андрэевіч, н. ў 1919, у Чырв. Арміі з 1938, рад., прапаў без вестак.

РУБАНАЎ Еўдакім Алімпіевіч, н. ў 1896, у Чырв. Арміі з 1941, рад., прапаў без вестак.

РУБАНАЎ Іван Фёдаравіч, н. ў 1916, у Чырв. Арміі з 1943, рад., памёр ад ран у 1945.

РУБАНАЎ Уладзімір Кандратавіч, н. ў 1924, партызан, у Чырв. Арміі з 1943, рад., загінуў у 1943.

РУБАНАЎ Ягор Фёдаравіч, н. ў 1917, у Чырв. Арміі з 1941, рад., прапаў без вестак.

РУБАНАЎ Яўген Фёдаравіч, н. ў 1925, загінуў у час блакады Ленінграда.

РУДЗЯНКОЎ Іван Данілавіч, н. ў 1910, у Чырв. Арміі з 1941.

РЫМАРАЎ Аляксей Фёдаравіч, н. ў 1921, у Чырв. Арміі з 1940, прапаў без вестак.

РЫМАРАЎ Іван Пятровіч, н. ў 1916, партызан, у Чырв. Арміі з 1943, ст. лейт., загінуў у 1945.

РЫМАРАЎ Максім Фёдаравіч, н. ў 1915, ст. лейт., загінуў у 1944.

РЫМАРАЎ Павел Ягоравіч, н. ў 1900, у Чырв. Арміі з 1941, рад., прапаў без вестак у 1942.

РЫМАРАЎ Ягор Пятровіч, н. ў 1905, у Чырв. Арміі з 1941, рад., загінуў у 1942.

САЛДАЦЕНКА, у Чырв. Арміі з 1941, рад., прапаў без вестак.

СІДАРЭНКА Васіль Іванавіч, н. ў 1911, у Чырв. Арміі з 1941, сяржа., прапаў без вестак.

СІДАРЭНКА Сцяпан Іванавіч, н. ў 1908, у Чырв. Арміі з 1941, рад., прапаў без вестак.

ШЫЛЯНКОЎ Васіль Барысавіч, загінуў.

ШЫЛЯНКОЎ Іван Андрэевіч, н. ў 1915, у Чырв. Арміі з 1941, рад., прапаў без вестак.

ШЫЛЯНКОЎ Лукаш Ануфрыевіч, загінуў.

ШЫЛЯНКОЎ Уладзімір Захаравіч, н. ў 1924, у Чырв. Арміі з 1942, рад., прапаў без вестак у 1944.

УСЦІНЕНКА Мікалай Ягоравіч, н. ў 1908, у Чырв. Арміі з 1941, рад., прапаў без вестак.

ЯКУШАЎ Антон Максімавіч, н. ў 1905, у Чырв. Арміі з 1941, рад., прапаў без вестак.

ВЁСКА ШАПАРНЯ

БАЛЯНКОЎ Пётр Паўлавіч, н. ў 1902, у Чырв. Арміі з 1943, рад., памёр ад ран у 1944, пахаваны ў в. Кастрышча Буда-Кашалёўскага р-на.

БЕЛЬЧЫКАЎ Васіль Трафімавіч, н. ў 1908, у Чырв. Арміі з 1941, рад., прапаў без вестак.

ВАСІЛЬЦОЎ Адам Паўлавіч, загінуў.

ВАСІЛЬЦОЎ Павел Ягоравіч, н. ў 1903, у Чырв. Арміі з 1941, рад., прапаў без вестак.

ВАСІЛЬЦОЎ Сцяпан Яўстратавіч, н. ў 1910, у Чырв. Арміі з 1941, рад., прапаў без вестак.

ГІРЫЛОВІЧ Сцяпан Герасімавіч, н. ў 1910, загінуў.

ІВАНЧЫКАЎ Ілья Архіпавіч, н. ў 1908, у Чырв. Арміі з 1941, рад., загінуў 1.1.1942 у нямецкім палоне.

ІВАНЧЫКАЎ Сяргей Сямёнавіч, н. ў 1908, у Чырв Арміі з 1941, рад., прапаў без вестак.

ІВАНЧЫКАЎ Фёдар Аўдзеевіч, н. ў 1919, у Чырв. Арміі з 1939, рад., прапаў без вестак у лютым 1944.

ІВАНЧЫКАЎ Фёдар Іванавіч, н. ў 1905, у Чырв. Арміі з 1943, загінуў 11.8.1944 у Польшчы.

КАВАЛЁЎ Пракоп Гаўрылавіч, н. ў 1908, у Чырв. Арміі з 1941, рад., прапаў без вестак.

КАЗЛОЎ Аляксандр Іосіфавіч, н. ў 1923, у Чырв. Арміі з 1941, рад., загінуў у 1944, пахаваны у Цвярской вобл.

КАЗЛОЎ Мікалай Ігнатавіч, н. ў 1923, у Чырв. Арміі з 1941, рад., загінуў 2.4.1944 на Украіне.

КАЗЛОЎ Нічыпар Іосіфавіч, н. ў 1918, у Чырв. Арміі з 1941, рад., прапаў без вестак.

КАРАБЦОЎ Іван Трыфанавіч, н. ў 1903, у Чырв. Арміі з 1943, рад., прапаў без вестак.

КАРАБЦОЎ Іван Яўхімавіч, н. ў 1906, у Чырв. Арміі з 1943, рад., загінуў у 1944 пад г. Рагачоў.

КАРАБЦОЎ Рыгор Гаўрылавіч, загінуў.

КАРАБЦОЎ Сяргей Яўхімавіч, н. ў 1909, у Чырв. Арміі з 1941, рад., прапаў без вестак.

КРУЦЯЛЁЎ Іван, н. ў 1909, у Чырв. Арміі з 1941, рад., прапаў без вестак.

КРУЦЯЛЁЎ Цімафей Кандратавіч, н. ў 1914, у Чырв. Арміі з 1941, рад., прапаў без вестак.

МАРТЫНАЎ Антон Сідаравіч, н. ў 1908, у Чырв. Арміі з 1941, рад., прапаў без вестак.

МІЛЬЯЧЭНКА Павел Цімафеевіч, н. ў 1904, у Чырв. Арміі з 1941, рад., прапаў без вестак.

НІКІФАРАЎ Г.І., загінуў.

НОВІКАЎ Аляксей Рыгоравіч, н. ў 1925, у Чырв. Арміі з 1943, ст. сяржа., загінуў.

НОВІКАЎ Рыгор Аляксеевіч, н. ў 1914, у Чырв. Арміі з 1941, загінуў.

НОВІКАЎ Рыгор Іванавіч, н. ў 1916, у Чырв. Арміі з 1941, загінуў у ліпені 1944, пахаваны ў в. Канапліцы Рагачоўскага р-на.

НОВІКАЎ Спірыдон А., загінуў.

ПАРФЕНЧЫКАЎ Андрэй Паўлавіч, н. ў 1897, у Чырв. Арміі з 1943, рад., загінуў у красавіку 1944, пахаваны ў в. Канапліцы Рагачоўскага р-на.

ПАРФЕНЧЫКАЎ Антон Іосіфавіч, н. ў 1910, у Чырв. Арміі з 1941, рад., загінуў у лістападзе 1943.

ПАРФЕНЧЫКАЎ А.П., загінуў.

ПАРФЕНЧЫКАЎ Л.П., загінуў.

ПАРФЕНЧЫКАЎ Пётр Іосіфавіч, н. ў 1923, у Чырв. Арміі з 1941, рад., памёр ад ран 5.3.1944, пахаваны ў в. Альшаны Кіеўскай вобл.

ПАРФЕНЧЫКАЎ Фёдар Іосіфавіч, н. ў 1900, у Чырв. Арміі з 1941, рад., прапаў без вестак.

ПАЎЛАЎ Рыгор Барысавіч, н. ў 1920, у Чырв. Арміі з 1941, рад., прапаў без вестак.

РУДЗІНСКІ Мікалай, н. ў 1909, у Чырв. Арміі з 1941, загінуў.

РУДЗЯНКОЎ Аляксандр Васілевіч, н. ў 1916, у Чырв. Арміі з 1943, рад., прапаў без вестак.

РУДЗЯНКОЎ Аляксандр Васілевіч, н. ў 1916, у Чырв. Арміі з 1943, рад., прапаў без вестак.

РУДЗЯНКОЎ Мікалай Міхайлавіч, н. ў 1926, у Чырв. Арміі з 1943, рад., загінуў у 1944 ва Усходняй Прусіі.

РУДЗЯНКОЎ Савелій Арцёмавіч, н. ў 1903, у Чырв. Арміі з 1941, рад., прапаў без вестак.

СІДАРЭНКА Антон Ільіч, н. ў 1911, у Чырв. Арміі з 1941, рад., прапаў без вестак.

ЛУЦКІ СЕЛЬСАВЕТ

ВЁСКА БЕЛІЦА

АНІКЕЕЎ Іван Емяльянавіч, н. ў 1920, у Чырв. Арміі з 1943, загінуў.

АНІКЕЕЎ Мікалай Емяльянавіч, н. ў 1922, у Чырв. Арміі з 1941, ст. сяржа., загінуў 16.8.1943,

пахаваны ў в. Кузьміно Ярцаўскага р-на Смаленскай вобл.

АНІКЕЕЎ Мікалай Раманавіч, н. ў 1920, у Чырв. Арміі з 1941, рад., прапаў без вестак у жніўні 1944.

АНІКЕЕЎ Раман Раманавіч, н. ў 1914, загінуў.

БАЗЫЛЁЎ Сяргей Раманавіч, н. ў 1920, загінуў у 1944.

БАЗЫЛЁЎ Сяргей Сямёнавіч, н. ў 1922, загінуў.

ГАЎРЫЛАЎ Іван Аўксенцьевіч, н. ў 1922, у Чырв. Арміі з 1941, рад., прапаў без вестак у жніўні 1944.

ГАЎРЫЛАЎ Марцін Сафонавіч, н. ў 1919, рад. 122-га сп 44-й сд, прапаў без вестак у лютым 1944.

ДАНІЛАЎ Аляксей Васілевіч, н. ў 1919, у Чырв. Арміі з 1941, лейт. 101-га сп 4-й сд, загінуў 19.12.1944, пахаваны ў Полышчы.

ДАНІЛАЎ Віктар Антонавіч, н. ў 1906, у Чырв. Арміі з 1941, рад. 457-га сп 129-й сд, загінуў 29.6.1944, пахаваны ў в. Сычкава Бабруйскага р-на Магілёўскай вобл.

ДАНІЛАЎ Лука Сцяпанавіч, н. ў 1911, у Чырв. Арміі з 1941, рад. 391-га сп 170-й сд, прапаў без вестак 19.10.1944.

ДАНІЛАЎ Мікалай Васілевіч, н. ў 1925, у Чырв. Арміі з 1943, 5-я сд, загінуў 6.8.1944, пахаваны у Полышчы.

ДАНІЛАЎ Міхаіл Фёдаравіч, н. ў 1921, у Чырв. Арміі з 1941, кап. 80-га сп 32-й сд, загінуў 18.1.1944.

ДАНІЛАЎ Уладзімір Сцяпанавіч, н. ў 1919, у Чырв. Арміі з 1941, прапаў без вестак 30.11.1944.

ДЗЯНІСАЎ Андрэй Феакціставіч, н. ў 1911, у Чырв. Арміі з 1941, рад., прапаў без вестак у верасні 1944.

ЗАЙЦАЎ Іван Лукіч, н. ў 1910, у Чырв. Арміі з 1941, рад., загінуў 26.3.1943 у нямецкім палоне ў Масюкоўшчынскім лагеры смерці пад Мінскам.

ЗАХАРЧАНКА Дзмітрый Пракопавіч, н. ў 1925, у Чырв. Арміі з 1944, рад., загінуў.

ЗАХАРЧАНКА Мікалай Іванавіч, н. ў 1919, у Чырв. Арміі з 1941, сярж., загінуў 17.7.1944, пахаваны ў в. Мештавічы Зельвенскага р-на Гродзенскай вобл.

ЗАХАРЧАНКА Міхаіл Кузьміч, н. ў 1905, у Чырв. Арміі з 1944, загінуў.

ЗАХАРЧАНКА Рыгор Іванавіч, у Чырв. Арміі з 1941, яфр., загінуў.

ІГНАТАЎ Уладзімір Кірылавіч, н. ў 1918, у Чырв. Арміі з 1941, рад. 407-га сп, памёр ад ран 7.10.1944, пахаваны ў Польшчы.

ІСАЕЎ Адам Данілавіч, н. ў 1917, у Чырв. Арміі з 1940, загінуў.

КАСЦЕЕЎ Павел Сяргеевіч, н. ў 1919, у Чырв. Арміі з 1941, рад., прапаў без вестак у верасні 1944.

КОТАЎ Аляксандр Рыгоравіч, н. ў 1916, у Чырв. Арміі з 1941, рад., загінуў 16.4.1945, пахаваны ў Аўстрыі.

КОТАЎ Іван Яфрэмавіч, н. ў 1915, кадравы ваенны, маёр, памёр ад ран 2.8.1944, пахаваны ў г. Гродна.

КОТАЎ Уладзімір Яфрэмавіч, н. ў 1918, у Чырв. Арміі з 1941, лейт., прапаў без вестак у красавіку 1944.

ЛІСАЎ Пётр Феакціставіч, н. ў 1914, лейт., прапаў без вестак 18.9.1941.

НОВІКАЎ Аляксей Мікітавіч, н. ў 1912, у Чырв. Арміі з 1941, рад., прапаў без вестак у чэрвені 1944.

НОВІКАЎ Апанас Іванавіч, н. ў 1905, у Чырв. Арміі з 1941, рад., прапаў без вестак у жніўні 1944.

НОВІКАЎ Аўрам Емяльянавіч, н. ў 1900, загінуў.

НОВІКАЎ Іван Канстанцінавіч, н. ў 1920, у Чырв. Арміі з 1941, рад., прапаў без вестак у ліпені 1944.

НОВІКАЎ Мікалай Канстанцінавіч, н. ў 1914, у Чырв. Арміі з 1941, лейт. 969-га сп 273-й сд, памёр ад ран 21.4.1944, пахаваны ў г. Краснаярск.

НОВІКАЎ Мікалай Цярэнцьевіч, н. ў 1921, рад., прапаў без вестак 30.11.1944.

НОВІКАЎ Пётр Аўрамавіч, н. ў 1920, прапаў без вестак.

НОВІКАЎ Фёдар Андрэевіч, н. ў 1924, рад. 55-га сп, прапаў без вестак у кастрычніку 1944.

НОВІКАЎ Фёдар Аўрамавіч, н. ў 1923, прапаў без вестак.

НОВІКАЎ Цярэнцій Якаўлевіч, н. ў 1900, прапаў без вестак.

ПАГОДЗІН Мікалай Нічыпаравіч, н. ў 1916, у Чырв. Арміі з 1941, рад., прапаў без вестак у жніўні 1944.

ПАГОДЗІН Пётр Нічыпаравіч, н. ў 1919, у Чырв. Арміі з 1939, сярж., прапаў без вестак у кастрычніку 1944.

ПАЎЛАЎ Самуіл Іванавіч, н. ў 1915, у Чырв. Арміі з 1941, рад., прапаў без вестак у сакавіку 1944.

ПУЦЕЕЎ Мікалай Карнеевіч, н. ў 1916, у Чырв. Арміі з 1941, рад., прапаў без вестак у сакавіку 1944.

РАМАНАЎ Адам Якаўлевіч, н. ў 1911, у Чырв. Арміі з 1941, рад. 5-й сд, загінуў 6.8.1944, пахаваны ў Полышчы.

РАМАНАЎ Андрэй Андрэевіч, н. ў 1920, у Чырв. Арміі з 1940, загінуў.

РАМАНАЎ Леанід, памёр ад ран 1.4.1944.

РАМАНАЎ Фама Якаўлевіч, н. ў 1915, у Чырв. Арміі з 1941, рад., прапаў без вестак у маі 1944.

РАТНІКАЎ Васіль Адамавіч, н. ў 1905, прапаў без вестак.

РАТНІКАЎ Іван Паўлавіч, н. ў 1913, прапаў без вестак.

СУМСКІ Васіль Нічыпаравіч, н. ў 1918, рад., прапаў без вестак у жніўні 1941.

СЫРЫЦА Іван Максімавіч, н. ў 1910, у Чырв. Арміі з 1941, рад., прапаў без вестак у 1941.

СЫРЫЦЫН Анатоль Ігнатавіч, н. ў 1925, у Чырв. Арміі з 1944, загінуў.

СЫРЫЦЫН Рыгор Максімавіч, н. ў 1924, у Чырв. Арміі з 1944, загінуў.

ТРЫФАНАЎ Сцяпан Аляксеевіч, н. ў 1924, у Чырв. Арміі з 1941, рад. 487-га сп 143-й сд, загінуў 25.2.1945, пахаваны ў Польшчы.

ЦІМАФЕЕЎ Пётр Пятровіч, н. ў 1918, у Чырв. Арміі з 1941, мал. сярж., загінуў 16.9.1941.

ЯКІМЦОЎ Марк Рыгоравіч, н. ў 1905, у Чырв. Арміі з 1941, рад., прапаў без вестак 25.9.1944.

ЯКІМЦОЎ Рыгор Якаўлевіч, н. ў 1919, у Чырв. Арміі з 1941, 676-ы сп 15-й сд, загінуў 20.8.1944, пахаваны ў Польшчы.

ПАСЁЛАК ВЯРБІЧАЎ

ЖАЛТОК Франц Феліксавіч, н. ў 1903, у Чырв. Арміі з 1941, сярж., загінуў у 1944.

ЖЛОБА Іван Аляксеевіч, н. ў 1924, загінуў у ліпені 1941.

ЗЯНЬКОЎ Яўген Емяльянавіч, н. ў 1921, у Чырв. Арміі з 1941, рад., загінуў 1.8.1941, пахаваны ў Карэліі.

ХАДАСОЎСКІ Іосіф Сцяпанавіч, н. ў 1918, у Чырв. Арміі з 1941, рад., прапаў без вестак у кастрычніку 1944.

ШАЦІЛА Іван Пятровіч, н. ў 1920, у Чырв. Арміі з 1941, рад., памёр ад ран 22.1.1945, пахаваны ў Польшчы.

ШАЦІЛА Франц Фабіянавіч, н. ў 1917, у Чырв. Арміі з 1941, рад., прапаў без вестак.

ШАЦІЛАЎ Мікалай Міхайлавіч, н. ў 1903, у Чырв. Арміі з 1941, рад., загінуў 6.8.1944, пахаваны ў Польшчы.

ВЁСКА ГРАЧУХІ

ЖАЛТОК Мар'ян Мікалаевіч, н. ў 1918, у Чырв. Арміі з 1941, рад., прапаў без вестак 30.11.1944.

ПАДШЫВАЛАЎ Мікіта Васілевіч, н. ў 1909, у Чырв. Арміі з 1941, рад., прапаў без вестак у жніўні 1944

ПАХОМАЎ Цімафей Васілевіч, н. ў 1923, у Чырв. Арміі з 1941, рад., загінуў у 1943.

СТРАНАКОЎ Аляксей Авяр'янавіч, н. ў 1911, у Чырв. Арміі з 1941, рад. 771-га сп 187-й сд, прапаў без вестак 26.10.1944.

ПАСЁЛАК ГРУШАЧКА

ВАЛЧКОЎ Пётр Максімавіч, н. ў 1920, у Чырв. Арміі з 1944, рад., загінуў.

ВАЛЧКОЎ Рыгор Максімавіч, н. ў 1918, у Чырв. Арміі з 1941, рад., прапаў без вестак у жніўні 1944.

ВОРАЧКІН Герасім Андрэевіч, н. ў 1905, у Чырв. Арміі з 1941, 616-ы сп 194-й сд, загінуў 23.8.1944 у Польшчы.

ВЁСКА ГУЛЯЙ ПОЛЕ (не існуе)

БАЕЎ Уладзімір Дзмітрыевіч, н. ў 1926, у Чырв. Арміі з 1944, рад., прапаў без вестак 31.10.1944.

БЕЖАЛЕЎ Адам Макаравіч, н. ў 1921, у Чырв. Арміі з 1941, рад., прапаў без вестак у верасні 1944.

КАПІТОНАЎ Яўтен Аляксеевіч, н. ў 1922, у Чырв. Арміі з 1941, рад., загінуў 1.7.1943.

МЯДЗВЕДЗЕЎ Мікалай Мікалаевіч, н. ў 1920, у Чырв. Арміі з 1941, рад., прапаў без вестак у сакавіку 1944.

ПАХАРАЎ Фама Цімафеевіч, рад. 121-й тбр, у Чырв. Арміі з 1941, загінуў 20.2.1942 пад в. Фёдараўка.

ХУТАР ДУБАЎ (не існуе)

МІХЕЕЎ Іван Аляксеевіч, н. ў 1920, у Чырв. Арміі з 1941, рад., прапаў без вестак у снежні 1941.

ВЁСКА ДУБРОВА

ГРАХОЎСКІ Антон Адамавіч, н. ў 1919, у Чырв. Арміі з 1941, рад., прапаў без вестак у жніўні 1944.

ГРАХОЎСКІ Іван Іосіфавіч, н. ў 1916, у Чырв. Арміі з 1941, рад., памёр ад ран 16.3.1945, пахаваны ў г. Эльбіч, Германія.

ГРАХОЎСКІ Іван Міхайлавіч, н. ў 1925, у Чырв. Арміі з 1944, рад. 29-й ад, загінуў 14.1.1945, пахаваны ў г. Бжызец, Польшча.

ГРАХОЎСКІ Казімір Канстанцінавіч, н. ў 1917, у Чырв. Арміі з 1941, рад., загінуў 28.4.1945, пахаваны каля г. Брно, Чэхія.

ГРАХОЎСКІ Хрыстафор Адамавіч, н. ў 1921, у Чырв. Арміі з 1941, рад., прапаў без вестак.

ГРАХОЎСКІ Ян Касперавіч, н. ў 1922, у Чырв. Арміі з 1941, рад., прапаў без вестак.

ГРАХОЎСКІ Яўтен Іванавіч, н. ў 1925, у Чырв. Арміі з 1944, рад. 624-га сп 137-й сд, прапаў без вестак 24.10.1944.

ВЁСКА ЗЯЛЁНАЯ ДАЛІНА

ДАШУК Давыд Яўхімавіч, н. ў 1915, у Чырв. Арміі з 1941, рад., прапаў без вестак.

КАРЦАЎ Дзяніс Іванавіч, н. ў 1915, у Чырв. Арміі з 1941, сярж., прапаў без вестак у 1942 пад г. Харкаў.

КАРЦАЎ Рыгор Рыгоравіч, н. ў 1923, у Чырв. Арміі з 1941, сярж., загінуў 27.2.1945 ва Усходняй Прусіі.

МЯДЗВЕДЗЕЎ Іван Мікітавіч, н. ў 1917, у Чырв. Арміі з 1941, рад., прапаў без вестак у маі 1944.

ВЁСКА ЗЯЛЁНЫ КРАЖ

МАРОЗАЎ Сямён Спірыдонавіч, н. ў 1908, у Чырв. Арміі з 1941, рад., прапаў без вестак.

НАВУМЕНКА Давыд Мікітавіч, н. ў 1918, рад., прапаў без вестак у верасні 1944.

НАДТАЧАЕЎ Ігнат Іванавіч, н. ў 1911, у Чырв. Арміі з 1941, рад. 1085-га сп 322-й сд, загінуў 16.2.1945, пахаваны ў Германіі.

НАДТАЧАЕЎ Мікалай Паўлавіч, н. ў 1921, у Чырв. Арміі з 1941, рад., загінуў у 1945 пад Берлінам, Германія.

НАДТАЧАЕЎ Павел Іванавіч, н. ў 1918, у Чырв. Арміі з 1944, прапаў без вестак.

НАДТАЧАЕЎ Пётр Фёдаравіч, н. ў 1903, у Чырв. Арміі з 1944, рад., загінуў 1.5.1945 у Польшчы.

НАДТАЧАЕЎ Сямён Трыфанавіч, н. ў 1915, у Чырв. Арміі з 1941, рад., прапаў без вестак.

НАДТАЧАЕЎ Фёдар Сяргеевіч, н. ў 1907, у Чырв. Арміі з 1941, сярж. 69-га сп 136-й сд, загінуў 14.12.1943, пахаваны ў в. Германаўская Слабада Абухаўскага р-на Кіеўскай вобл.

ПРАКОПАЎ Восіп Іванавіч, н. ў 1921, у Чырв. Арміі з 1941, прапаў без вестак.

ПРАКОПАЎ Дзмітрый Іванавіч, н. ў 1922, у Чырв. Арміі з 1944, рад., прапаў без вестак.

ПРАКОПАЎ Іван Іванавіч, н. ў 1918, у Чырв. Арміі з 1941, рад., прапаў без вестак.

ФРАЛОЎ Васіль Аляксандравіч, н. ў 1906, у Чырв. Арміі з 1941, рад., прапаў без вестак 30.11.1944.

Дз.І.Карцаў.

ФРАЛОЎ Васіль Іванавіч, н. ў 1923, у Чырв. Арміі з 1941, рад., загінуў у 1945 у Германіі.

ФРАЛОЎ Ілья Дзянісавіч, н. ў 1910, у Чырв. Арміі з 1944, рад., загінуў у 1944.

ФРАЛОЎ Лукаш Аляксандравіч, н. ў 1910, у Чырв. Арміі з 1941, рад., прапаў без вестак у жніўні 1944.

ФРАЛОЎ Мікалай Іванавіч, рад. 179-га сп, прапаў без вестак 30.11.1944.

ФРАЛОЎ Міхаіл Іванавіч, у Чырв. Арміі з 1944, рад., загінуў.

ФРАЛОЎ Пракоп Іванавіч, у Чырв. Арміі з 1944, рад., загінуў.

ФРАЛОЎ Фёдар Якаўлевіч, н. ў 1907, у Чырв. Арміі з 1941, рад., прапаў без вестак у жніўні 1944.

ЦЕРАШКОЎ Васіль Гаўрылавіч, н. ў 1923, у Чырв. Арміі з 1941, рад., загінуў у 1944.

ЦЕРАШКОЎ Тарас Іванавіч, н. ў 1912, у Чырв. Арміі з 1941, рад., прапаў без вестак.

ЧМЫХАЎ Павел Сцяпанавіч, н. ў 1900, у Чырв. Арміі з 1941, рад., прапаў без вестак у 1945.

ЧМЫХАЎ Фёдар Сцяпанавіч, н. ў 1921, у Чырв. Арміі з 1940, сярж., загінуў 11.5.1944, пахаваны ў Польшчы.

ЯГАМОСЦЕЎ Аляксандр Максімавіч, н. ў 1919, у Чырв. Арміі з 1941, рад., прапаў без вестак у маі 1942 пад г. Адэса.

ЯГАМОСЦЕЎ Васіль Давыдавіч, н. ў 1907, у Чырв. Арміі з 1944, рад. 422-га сп 170-й сд, загінуў 10.3.1945 ва Усходняй Прусіі.

ЯГАМОСЦЕЎ Іван Фёдаравіч, н. ў 1910, у Чырв. Арміі з 1941, рад., прапаў без вестак у 1941.

ЯГАМОСЦЕЎ Марк Фёдаравіч, н. ў 1914, у Чырз. Арміі з 1941, рад., прапаў без вестак у 1941.

ЯГАМОСЦЕЎ Мікалай Максімавіч, н. ў 1921, у Чырв. Арміі з 1941, рад., прапаў без вестак у чэрвені 1941.

ЯГАМОСЦЕЎ Павел Іосіфавіч, н. ў 1909, рад., прапаў без вестак 30.11.1944.

ЯГАМОСЦЕЎ Ягор Давыдавіч, н. ў 1913, у Чырв. Арміі з 1941, рад., прапаў без вестак 30.11.1944.

ВЁСКА КАБАНАЎКА

ГАРАЎЦОЎ Герасім Прохаравіч, н. ў 1904, у Чырв. Арміі з 1941, рад., памёр ад ран 18.4.1945, пахаваны ў Германіі.

ГАРАЎЦОЎ Іван Кандратавіч, н. ў 1922, у Чырв. Арміі з 1941, лейт. 872-га сп 282-й сд, загінуў 21.7.1944, пахаваны ў Латвіі.

ГАРАЎЦОЎ Фёдар Фёдаравіч, н. ў 1923, у Чырв. Арміі з 1941, рад., прапаў без вестак у 1941.

ГАЎРЫЛЬЧЫК Аўрам Антонавіч, н. ў 1905, у Чырв. Арміі з 1941, рад., прапаў без вестак у жніўні 1944.

ДАНЧЫКАЎ Дзмітрый Авяр'янавіч, н. ў 1923, у Чырв. Арміі з 1941, рад., загінуў у 1943 пад Сталінградам.

ДАНЧЫКАЎ Іван Мікітавіч, н. ў 1921, у Чырв. Арміі з 1941, рад., прапаў без вестак у верасні 1944.

ДАНЧЫКАЎ Фёдар Савельевіч, н. ў 1906, у Чырв. Арміі з 1941, рад., прапаў без вестак у кастрычніку 1944.

ЗЕНІКАЎ Васіль Нічыпаравіч, н. ў 1914, у Чырв. Арміі з 1941, рад., прапаў без вестак у жніўні 1944.

КАСАЧОЎ Яўмен Міхайлавіч, н. ў 1900, у Чырв. Арміі з 1941, рад. 113-га сп 38-й сд, загінуў 16.3.1945 у Германіі.

КОЦІКАЎ Мікалай Якаўлевіч, н. ў 1926, у Чырв. Арміі з 1944, 391-ы сп 170-й сд, загінуў 19.10.1944, пахаваны ў Польшчы.

ЛЯВУТА Уладзімір Дзмітрыевіч, н. ў 1913, у Чырв. Арміі з 1941, рад. 863-га сп 196-й сд, загінуў 22.9.1944, пахаваны ў Латвіі.

МІРОНАЎ Васіль Кірылавіч, н. ў 1905, у Чырв. Арміі з 1941, 16-ы сп 102-й сд, загінуў 22.8.1944 у Польшчы.

РУЛЯНКОЎ Іван Нічыпаравіч, н. ў 1920, у Чырв. Арміі з 1941, рад., загінуў у 1945 пад Берлінам, Германія.

РУЛЯНКОЎ Лаўрын Рыгоравіч, н. ў 1898, у Чырв. Арміі з 1941, рад., прапаў без вестак.

РУЛЯНКОЎ Міхаіл Арцёмавіч, н. ў 1919, у Чырв. Арміі з 1941, рад., прапаў без вестак у сакавіку 1944.

САЎЧАНКА Аляксей Герасімавіч, н. ў 1925, у Чырв Арміі з 1943, сярж., загінуў 11.10.1944, пахаваны ў Польшчы.

САЎЧАНКА Уладзімір Андрэевіч, н. ў 1925, у Чырв. Арміі з 1944, ст. сярж., памёр ад ран 13.5.1945, пахаваны на Піскароўскіх могілках у Санкт-Пецярбургу.

САЎЧАНКА Уладзімір Васілевіч, н. ў 1907, у Чырв. Арміі з 1941, рад., прапаў без вестак.

СВІСТУНОЎ Аляксей Якаўлевіч, н. ў 1908, у Чырв. Арміі з 1941, рад., прапаў без вестак.

СВІСТУНОЎ Дзмітрый Акімавіч, н. ў 1913, у Чырв. Арміі з 1941, прапаў без вестак.

СВІСТУНОЎ Іван Паўлавіч, н. ў 1922, у Чырв. Арміі з 1941, рад., загінуў 20.8.1944.

СІДАРАЎ Міхаіл Емяльянавіч, н. ў 1915, у Чырв. Арміі з 1941, рад., загінуў у 1944 ва Усходняй Прусіі.

СІДАРАЎ Міхаіл Іванавіч, н. ў 1915, у Чырв. Арміі з 1941, рад., памёр ад ран 8.3.1945, пахаваны ў Польшчы.

ЧАРНЯКОЎ Іван Пятровіч, н. ў 1918, у Чырв. Арміі з 1941, рад., прапаў без вестак.

ЧАРНЯКОЎ Пётр Пятровіч, н. ў 1922, у Чырв. Арміі з 1941, прапаў без вестак.

ЧАРНЯКОЎ Рыгор Ануфрыевіч, н. ў 1920, у Чырв. Арміі з 1941, прапаў без вестак.

ШАЙДАКОЎ Сяргей Харытонавіч, н. ў 1916, у Чырв. Арміі з 1941, загінуў у 1945.

ШЭМЕТ Максім Аляксандравіч, н. ў 1910, у Чырв. Арміі з 1941, рад., прапаў без вестак у жніўні 1944.

ВЁСКА ЛЕБЯДЗЁЎКА

БЕРКУТАЎ Мікалай Іосіфавіч, н. ў 1917, у Чырв. Арміі з 1941, мал. лейт., прапаў без вестак у 1945.

ВАСІЛЬЧАНКА Іван Фёдаравіч, н. ў 1923, у Чырв. Арміі з 1941, рад. 1316-га сп, загінуў 23.3.1945 ва Усходняй Прусіі.

ГРЫШКОЎ Іван Сцяпанавіч, памёр ад ран 29.3.1945, пахаваны ў Латвіі.

КРОТАЎ Пётр Фёдаравіч, н. ў 1924, у Чырв. Арміі з 1941, сярж., загінуў 19.2.1945, пахаваны ў Латвіі.

НІЖНІКАЎ Анатоль Мікалаевіч, н. ў 1925, у Чырв. Арміі з 1941, рад., загінуў 16.1.1945, пахаваны ў Польшчы.

НІЖНІКАЎ Валянцін Іванавіч, н. ў 1920, у Чырв. Арміі з 1940, сярж, памёр ад ран 18.8.1944, пахаваны ў Польшчы.

НІЖНІКАЎ Іван Мікалаевіч, н. ў 1922, у Чырв. Арміі з 1941, п/п 64066, рад., прапаў без вестак у кастрычніку 1944.

ПАЛАВЫ Іван Аляксеевіч, н. ў 1898, у Чырв. Арміі з 1941, 1017-ы сп 285-й сд, загінуў 25.7.1944, пахаваны ў Латвіі.

ПАЛАВЫ Іван Рыгоравіч, н. ў 1922, у Чырв. Арміі з 1941, рад., загінуў 11.10.1944 ва Усходняй Прусіі.

ПАШКОЎСКІ Васіль Назаравіч, н. ў 1924, у Чырв. Арміі з 1944, рад. 16-га сп 102-й сд, памёр ад ран 23.8.1944 у в. Сасіны Беластоцкай вобл.

ПАШКОЎСКІ Васіль Сафронавіч, н. ў 1916, у Чырв. Арміі з 1941, рад., прапаў без вестак у чэрвені 1941.

ПАШКОЎСКІ Міхаіл Сідаравіч, н. ў 1923, у Чырв. Арміі з 1941, сярж. 755-га сп, памёр ад ран 3.3.1945 ва Усходняй Прусіі.

ПАШКОЎСКІ Пётр Нічыпаравіч, н. ў 1918, у Чырв. Арміі з 1941, лейт. 7-га сп 24-й сд, прапаў без вестак 26.7.1943.

СЕРАНКОЎ Яўхім Піліпавіч, прапаў без вестак у жніўні 1944.

СУХІН Дзмітрый Апанасавіч, н. ў 1910, у Чырв. Арміі з 1941, сярж., прапаў без вестак.

ПАСЁЛАК ІМЯ ЛЕНІНА (не існуе)

БЛІНЦОЎ Іван Лаўрэнцьевіч, н. ў 1919, прапаў без вестак у 1945.

КАСЦЕЙКА Самуіл Самуілавіч, н. ў 1921, у Чырв. Арміі з 1941, ст. лейт. 943-га сп 257-й сд, загінуў 10.5.1944, пахаваны ў г. Севастопаль.

СМАЛЯКОЎ Ціхан Маркавіч, н. ў 1902, у Чырв. Арміі з 1941, рад. 902-га ап, загінуў 17.11.1941, пахаваны ў Растоўскай вобл.

ПАСЁЛАК ЛІСІ ЛОГ (не існуе)

ІЛЬІН Рыгор Міхайлавіч, н. ў 1918, у Чырв. Арміі з 1941, рад., прапаў без вестак у верасні 1944.

ВЁСКА ЛУКІ

АВАДНЁЎ Мікалай Савельевіч, н. ў 1912, у Чырв. Арміі з 1941, рад., загінуў 25.7.1944.

АЛЯКСЕЙКАЎ Васіль Мікалаевіч, н. ў 1919, у Чырв. Арміі з 1941, рад. 277-га сп 175-й сд, прапаў без вестак 7.3.1943 каля в. Успенск Дзмітрыеўскага р-на Курскай вобл.

АЛЯКСЕЙКАЎ Іларыён В., н. ў 1904, у Чырв. Арміі з 1941, 102-і сп 35-й сд, загінуў 20.2.1943, пахаваны ў в. Сінельнікава Днепрапятроўскай вобл.

АЛЯКСЕЙЧЫКАЎ Рыгор Сафонавіч, н. ў 1916, у Чырв. Арміі з 1941, рад., прапаў без вестак у маі 1944.

АСНОВІН Іван Іванавіч, н. ў 1901, у Чырв. Арміі з 1941, рад., прапаў без вестак у жніўні 1944.

АСНОВІН Максім Максімавіч, н. ў 1923, партызан, у Чырв. Арміі з 1944, рад., прапаў без вестак у 1944.

БАЕЎ Аляксей Фёдаравіч, н. ў 1910, у Чырв. Арміі з 1941, рад., прапаў без вестак у жніўні 1944.

БАЕЎ Анатоль Яўсеевіч, н. ў 1917, у Чырв. Арміі з 1941, рад., прапаў без вестак 10.9.1944.

БАЕЎ Іван Дзянісавіч, н. ў 1926, у Чырв. Арміі з 1943, 616-ы сп 194-й сд, прапаў без вестак 31.10.1944.

БАЕЎ Патап Сафонавіч, н. ў 1905, у Чырв. Арміі з 1941, рад., прапаў без вестак у жніўні 1944.

БАРУХАЎ Іван Венядзіктавіч, н. ў 1913, у Чырв. Арміі з 1941, рад., прапаў без вестак у жніўні 1944.

БЕЖАЛЕЎ Андрэй Мікалаевіч, н. ў 1910, у Чырв. Арміі з 1941, рад., прапаў без вестак у жніўні 1944.

БЕЖАЛЕЎ Іван Міхайлавіч, н. ў 1920, у Чырв. Арміі з 1941, сярж. мед. службы, памёр ад ран 1.2.1945 ва Усходняй Прусіі.

БЕЖАЛЕЎ Іван Паўлавіч, н. ў 1908, у Чырв. Арміі з 1941, рад., прапаў без вестак у верасні 1944.

БЕЖАЛЕЎ Парфен Піліпавіч, н. ў 1901, рад., прапаў без вестак у верасні 1944.

БУРАНКОЎ Сяргей Сямёнавіч, н. ў 1903, у Чырв. Арміі з 1941, рад., прапаў без вестак у лютым 1945.

БЫЧКОЎ Апанас Рыгоравіч, н. ў 1903, у Чырв. Арміі з 1944, рад., загінуў 16.10.1944, пахаваны ў Польшчы.

БЫЧКОЎ Іван Сямёнавіч, н. ў 1917, у Чырв. Арміі з 1941, кам. узвода 718-га сп 139-й сд, прапаў без вестак у жніўні 1944.

БЫЧКОЎ Іларыён Цімафеевіч, н. ў 1897, загінуў у ліпені 1944.

БЫЧКОЎ Пётр Андрэевіч, н. ў 1906, у Чырв. Арміі з 1941, рад., прапаў без вестак у верасні 1944.

БЫЧКОЎ Пётр Іванавіч, н. ў 1920, загінуў.

БЫЧКОЎ Рыгор Фёдаравіч, н. ў 1919, у Чырв. Арміі з 1941, рад., загінуў 10.8.1943.

ВОЛКАЎ Пётр Максімавіч, н. ў 1925, у Чырв. Арміі з 1944, рад., загінуў 8.8.1944.

ВЫСОЦКІ Уладзімір Іванавіч, н. ў 1902, у Чырв. Арміі з 1941, рад., прапаў без вестак у маі 1945.

ГАЕЎ Іван Савельевіч, н. ў 1909, у Чырв. Арміі з 1941, рад., прапаў без вестак у верасні 1944.

ГАЕЎ Міхаіл Дзянісавіч, н. ў 1920, у Чырв. Арміі з 1941, рад., прапаў без вестак у маі 1944.

ГАЎРЫЛІН Іван Апанасавіч, н. ў 1921, у Чырв. Арміі з 1941, рад., прапаў без вестак у жніўні 1944.

ГАЎРЫЛІН Іосіф Іванавіч, н. ў 1918, рад., прапаў без вестак у жніўні 1944.

ГУБІН Васіль Іванавіч, н. ў 1910, у Чырв. Арміі з 1941, рад., прапаў без вестак у жніўні 1944.

ЕЎМЯНКОЎ Адам Міхайлавіч, н. ў 1923, у Чырв. Арміі з 1941, рад. 323-й сд, загінуў 3.2.1945, пахаваны ў Германіі.

ЗМЕЕЎ Сяргей Іванавіч, н. ў 1907, у Чырв. Арміі з 1941, рад., загінуў 17.4.1945, пахаваны ў Германіі.

ЗЫБІКАЎ Якаў Аляксеевіч, н. ў 1913, у Чырв. Арміі з 1941, рад., памёр ад ран 19.10.1944, пахаваны ў Польшчы.

ЗЫКАЎ Якаў Акімавіч, н. ў 1916, рад., загінуў 24.11.1941.

ЗЯМЛЯНСКІ Адам Сцяпанавіч, н. ў 1911, у Чырв. Арміі з 1941, рад., прапаў без вестак у маі 1944.

ЗЯМЛЯНСКІ Іван Аляксандравіч, н. ў 1912, у Чырв. Арміі з 1941, прапаў без вестак.

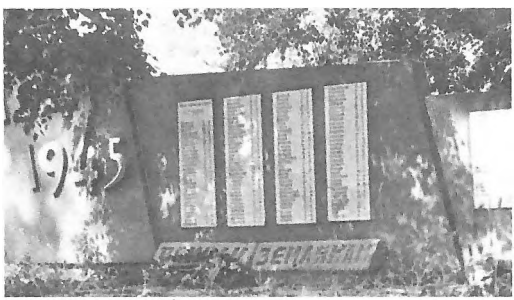

Помнік землякам у в. Лукі.

ЗЯМЛЯНСКІ Павел Васілевіч, н. ў 1915, у Чырв. Арміі з 1941, рад., прапаў без вестак у жніўні 1944.

ЗЯНЬКОЎ Аляксандр Адамавіч, н. ў 1925, у Чырв. Арміі з 1943, рад. 391-га сп 170-й сд, загінуў 19.10.1944, пахаваны ў Полыпчы.

ЗЯНЬКОЎ Іван Канстанцінавіч, н. ў 1912, у Чырв. Арміі з 1943, рад. 954-га сп, памёр ад ран 11.8.1944 пахаваны ў Полыпчы.

ЗЯНЬКОЎ Максім Цітавіч, н. ў 1911, у Чырв. Арміі з 1941, рад. 30-га сп 102-й сд, загінуў 9.9.1944, пахаваны ў Полыпчы.

ЗЯНЬКОЎ Серафім Арцёмавіч, н. ў 1912, у Чырв. Арміі з 1941, прапаў без вестак у маі 1944.

ЗЯНЬКОЎ Цімафей Піменавіч, н. ў 1907, у Чырв. Арміі з 1941, загінуў у Германіі.

ІВАНЧЫКАЎ Сямён Пятровіч, н. ў 1916, у Чырв. Арміі з 1941, рад., прапаў без вестак у маі 1944.

ІЛЫН Іван Кузьміч, н. ў 1923, у Чырв. Арміі з 1941, рад., загінуў у 1943.

ІЛЫН Іван Макаравіч, н. ў 1911, у Чырв. Арміі з 1941, рад., прапаў без вестак у верасні 1944.

ІЛЫН Пётр Фядосавіч, н. ў 1913, у Чырв. Арміі з 1941, рад., прапаў без вестак у верасні 1944.

ІЛЫН Сцяпан Сцяпанавіч, н. ў 1922, у Чырв. Арміі з 1941, рад. 1174-га сп 348-й сд, загінуў 23.7.1944 у Полыпчы.

ІЛЫН Фядос Харытонавіч, н. ў 1904, у Чырв. Арміі з 1941, рад., прапаў без вестак у маі 1944.

ІЛЫН Яўхім Сідаравіч, н. ў 1908, у Чырв. Арміі з 1941, рад., прапаў без вестак у жніўні 1944.

ІЛЫН Яўхім Сяргеевіч, н. ў 1918, у Чырв. Арміі з 1941, рад., загінуў у г. Адэса, пахаваны на Рускіх могілках.

КАПІТОНАЎ Мікалай Максімавіч, н. ў 1925, у Чырв. Арміі з 1943, рад., загінуў 22.8.1944, пахаваны ў Полыпчы.

КАПІТОНАЎ Яўген Аляксеевіч, н. ў 1922, у Чырв. Арміі з 1941, рад., загінуў 1.7.1943.

І.М.Ільін.

М.І.Сёмчын.

КАРНЕЕЎ Якаў Авяр'янавіч, н. ў 1916, у Чырв. Арміі з 1941, ст. сярж. 194-й сд, загінуў 9.8.1944 у Полыпчы.

КАРПАЎ Аляксей Ціханавіч, н. ў 1913, у Чырв. Арміі з 1941, рад., прапаў без вестак у 1941.

КАРПАЎ Іван Васілевіч, н. ў 1918, у Чырв. Арміі з 1941, рад., прапаў без вестак у маі 1944.

КАРЦАЎ Дзмітрый Мікітавіч, н. ў 1898, у Чырв. Арміі з 1941, рад., прапаў без вестак у жніўні 1944.

КЕНДЗЮХАЎ Якаў Аляксандравіч, н. ў 1911, у Чырв. Арміі з 1941, сярж. 338-га сп, загінуў 30.1.1945 ва Усходняй Прусіі.

КУРЧЭЎСКІ Арцём Карпавіч, н. ў 1916, у Чырв. Арміі з 1940, мал. лейт. 8-й ПА, прапаў без вестак 10.9.1942.

КУРЧЭЎСКІ Іван Сямёнавіч, н. ў 1915, у Чырв. Арміі з 1941, рад., прапаў без вестак у жніўні 1944.

МАКСІМКОЎ Дзмітрый Іванавіч, н. ў 1924, у Чырв. Арміі з 1941, рад. 170-й сд, прапаў без вестак 19.10.1944.

МІРОНАЎ Апанас Венядзіктавіч, н. ў 1905, у Чырв. Арміі з 1941, рад., прапаў без вестак у 1941.

МІРОНАЎ Васіль Васілевіч, н. ў 1914, рад., загінуў 24.6.1944, пахаваны ў в. Заполле Рагачоўскага раёна Гомельскай вобл.

МІРОНАЎ Рыгор Іванавіч, н. ў 1909, у Чырв. Арміі з 1941, ст. сярж., загінуў 2.7.1944, пахаваны на ст. Громы Віцебскай вобл.

МІРОНАЎ Сямён Аляксеевіч, н. ў 1914, у Чырв. Арміі з 1941, мал. сярж. 17-й сд, загінуў 26.3.1944, пахаваны ў в. Каротквічы Жлобінскага р-на.

МЯДЗВЕДЗЕЎ Фёдар, н. ў 1911, у Чырв. Арміі з 1941, рад. 800-га сп, загінуў 26.4.1943 у канцлагеры Ламсдорф.

НОВІКАЎ Дзмітрый Сямёнавіч, н. ў 1915, у Чырв. Арміі з 1944.

НОВІКАЎ Пракоп Іпатавіч, н. ў 1900, у Чырв. Арміі з 1941, рад., прапаў без вестак у жніўні 1944.

ОСІПАЎ Даніла Данілавіч, н. ў 1907, у Чырв. Арміі з 1941, рад., прапаў без вестак у жніўні 1944.

ОСІПАЎ Мікалай Яўсеевіч, н. ў 1921, у Чырв. Арміі з 1944, загінуў.

ОСІПАЎ Пётр Яўсеевіч, н. ў 1926, у Чырв. Арміі з 1944, загінуў.

ПЕТУХОЎ Пётр Іванавіч, н. ў 1918, у Чырв. Арміі з 1941, рад. 348-й сд, загінуў 26.2.1944, пахаваны ў в. Старое Сяло Рагачоўскага р-на.

ПРЫБЫЛЬСКІ Іван Піліпавіч, н. ў 1925, партызан, у Чырв. Арміі з 1941, яфр., памёр ад ран 19.7.1944, пахаваны ў в. Навасады Брэсцкай вобл.

ПРЫБЫЛЬСКІ Мікалай Піліпавіч, н. ў 1923, у Чырв. Арміі з 1941, старш., прапаў без вестак 5.3.1943 у раёне г. Вялікія Лукі Пскоўскай вобл.

САВІЦКІ Аляксей Аляксандравіч, н. ў 1923, партызан, у Чырв. Арміі з 1944, рад., загінуў у 1945.

САЎКОЎ Апанас Фёдаравіч, н. ў 1913, у Чырв. Арміі з 1941, рад., памёр ад ран і пахаваны ў Цярнопальскай вобл.

САЎКОЎ Ігнат, н. ў 1922, у Чырв. Арміі з 1941, рад., загінуў 23.8.1943 у канцлагеры Ламсдорф.

СЕРГАКОЎ Мікалай Фаміч, н. ў 1920, у Чырв. Арміі з 1940, рад., прапаў без вестак у ліпені 1941.

СЕРГАКОЎ Міхаіл Апанасавіч, н. ў 1920, у Чырв. Арміі з 1941, рад., загінуў 17.9.1941, пахаваны ў в. Кесценьга Лоўхскага р-на, Карэлія.

СЁМЧЫН Іван Кузьміч, н. ў 1921, у Чырв. Арміі з 1941, лейт., памёр ад ран 13.3.1944, пахаваны ў в. Пятроўка Краснадарскага краю.

СЁМЧЫН Мікалай Іванавіч, н. ў 1924, партызан, у Чырв. Арміі з 1943, рад. 1174-га сп 348-й сд, загінуў 18.7.1944, пахаваны ў Гродзенскай вобл.

СЁМЧЫН Рыгор Андрэевіч, н. ў 1910, у Чырв. Арміі з 1941, рад. 705-га сп, загінуў 5.12.1941 у канцлагеры Ламсдорф.

СЁМЧЫН Трафім Трафімавіч, н. ў 1921, у Чырв. Арміі з 1941, прапаў без вестак у жніўні 1944.

СТАВІЦКІ Іван Авяр'янавіч, н. ў 1910, у Чырв. Арміі з 1941, рад., прапаў без вестак у жніўні 1944.

СТАРАВОЙТАЎ Іван Пахомавіч, н. ў 1905, у Чырв. Арміі з 1941, рад. 498-га сп, загінуў 10.10.1944, пахаваны ў Польшчы.

СТАРАСТАЎ Дзмітрый Раманавіч, н. ў 1924, у Чырв. Арміі з 1944, рад., загінуў 5.3.1945 ва Усходняй Прусіі.

СТАРАСТАЎ Іван Ануфрыевіч, н. ў 1910, у Чырв. Арміі з 1941, рад., загінуў 2.3.1942.

СТАРАСТАЎ Сямён Іванавіч, н. ў 1924, у Чырв. Арміі з 1943, рад. 336-га сп 120-й сд, памёр ад ран 15.6.1944, пахаваны ў Гродзенскай вобл.

СТАРАСТАЎ Якаў Іванавіч, н. ў 1921, у Чырв. Арміі з 1941, рад., прапаў без вестак у жніўні 1944.

СУДНІКАЎ Іван Сямёнавіч, н. ў 1900, у Чырв. Арміі з 1941, рад. 5-й сд, загінуў 30.7.1944 у Польшчы.

ЦЫДРАНКОЎ Іван Пятровіч, н. ў 1918, у Чырв. Арміі з 1941, рад., прапаў без вестак у жніўні 1944.

ЦЫДРАНКОЎ Максім Іосіфавіч, н. ў 1912, у Чырв. Арміі з 1941, рад., прапаў без вестак у маі 1944.

ЦЫДРАНКОЎ Мацвей Іванавіч, н. ў 1917, у Чырв. Арміі з 1941, ст. сярж., загінуў 11.10.1944, пахаваны ў Польшчы.

ЧАРНЯЎСКІ Іван Паўлавіч, н. ў 1911, у Чырв. Арміі з 1941, рад., прапаў без вестак у чэрвені 1944.

ШУМІЛАЎ Апанас Іванавіч, н. ў 1917, у Чырв. Арміі з 1941, рад., прапаў без вестак.

ЯКІМЦОЎ Антон Дзмітрыевіч, н. ў 1917, у Чырв. Арміі з 1941, рад., прапаў без вестак у чэрвені 1941.

ЯКІМЦОЎ Іван Дзмітрыевіч, н. ў 1911, у Чырв. Арміі з 1941, прапаў без вестак у чэрвені 1941.

ЯКІМЦОЎ Рыгор Дзмітрыевіч, н. ў 1917, у Чырв. Арміі з 1941, рад., прапаў без вестак у чэрвені 1941.

ЯЎМЯНКОЎ Адам Міхайлавіч, загінуў.

ПАСЁЛАК НАДЗЕЯ (не існуе)

КАРПАЎ Аляксандр Фёдаравіч, н. ў 1923, у Чырв. Арміі з 1941, рад., прапаў без вестак у маі 1944.

ВЁСКА НОВЫЯ ЛУКІ

АЛЯКСЕЙКАЎ Валянцін Мікалаевіч, н. ў 1920, у Чырв. Арміі з 1941.

БЕЖАЛЕЎ Іван Сямёнавіч, н. ў 1918, у Чырв. Арміі з 1941, рад. 306-га сп, загінуў.

БЕЖАЛЕЎ Мікалай Апанасавіч, н. ў 1920, у Чырв. Арміі з 1944, загінуў.

БРУХАВЕЦКІ Валянцін Лявонавіч, н. ў 1920, прапаў без вестак.

ЗЫБІНАЎ Пётр Міхайлавіч, н. ў 1926, у Чырв. Арміі з 1944, рад. 194-й сд, загінуў 31.10.1944.

ІЛЫН Пётр Міхайлавіч, н. ў 1912, у Чырв. Арміі з 1941, загінуў.

ІЛЫН Рыгор Міхайлавіч, н. ў 1918, у Чырв. Арміі з 1941, загінуў.

КУХАРЭНКА Піліп Ільіч, н. ў 1913, у Чырв. Арміі з 1941, рад., памёр ад ран і пахаваны ў Цярнопальскай вобл.

А.І.Шумілаў.

А.М.Яўмянкоў.

ЛАШКЕВІЧ Іван Пятровіч, н. ў 1921, у Чырв. Арміі з 1944, загінуў.

МЯДЗВЕДЗЕЎ Апанас Харытонавіч, н. ў 1910, у Чырв. Арміі з 1941, рад. 427-га сп 192-й сд, памёр ад ран 17.2.1945, пахаваны ў г. Канаш, Чувашыя.

НОВІКАЎ Іван Арцёмавіч, н. ў 1914, у Чырв. Арміі з 1941, рад., загінуў у 1943, пахаваны ў Астрагожскім р-не Варонежскай вобл.

НОВІКАЎ Міхаіл Арцёмавіч, н. ў 1914, у Чырв. Арміі з 1941, загінуў.

СЕРГАКОЎ Мікалай Фаміч, н. ў 1923, прапаў без вестак.

СЕРГАКОЎ Міхаіл Фаміч, н. ў 1924, у Чырв. Арміі з 1944, рад., прапаў без вестак.

СЯМЁНАЎ Міхаіл Данілавіч, н. ў 1920, у Чырв. Арміі з 1940, загінуў.

ВЁСКА РЭКТА

АСТАПАЎ Якаў Яўхімавіч, н. ў 1908, у Чырв. Арміі з 1941, рад., прапаў без вестак у жніўні 1944.

АСТАПЕНКА Пётр Якаўлевіч, н. ў 1912, у Чырв. Арміі з 1941, яфр., загінуў.

БАРАНАЎ Іван Міхайлавіч, н. ў 1907, у Чырв. Арміі з 1941, рад.,. загінуў у жніўні 1942.

БАЦЮШКОЎ Емяльян Мікалаевіч, н. ў 1905, у Чырв. Арміі з 1941, рад., прапаў без вестак у жніўні 1944.

БАЦЮШКОЎ Мікалай Максімавіч, н. ў 1921, у Чырв. Арміі з 1921, рад., загінуў у 1941.

ДЗЁМАЎ Аляксей Рыгоравіч, н. ў 1920, у Чырв. Арміі з 1941, рад., загінуў у 1941 у Латвіі.

ЗАКРЭЎСКІ Цярэнцій Мікалаевіч, н. ў 1907, у Чырв. Арміі з 1941, рад., прапаў без вестак у жніўні 1944.

ЗМЕЕЎ Серафім Сцяпанавіч, н. ў 1919, у Чырв. Арміі з 1941, рад., прапаў без вестак у ліпені 1944.

ЗМЕЕЎ Сяргей Іванавіч, н. ў 1907, у Чырв. Арміі з 1941, рад., загінуў 15.4.1945, пахаваны ў Германіі.

ЗЯЗЮЛІН Міхаіл Савельевіч, н. ў 1911, у Чырв. Арміі з 1941, рад., загінуў у 1944 у Эстоніі.

ЗЯЗЮЛІН Рыгор Еўдакімавіч, н. ў 1913, у Чырв. Арміі з 1941, рад., загінуў у 1944 ва Усходняй Прусіі.

ЗЯЗЮЛІН Фёдар Еўдакімавіч, н. ў 1915, у Чырв. Арміі з 1941, рад., загінуў 11.1.1942.

КАВАЛЬКОЎ Васіль Ігнатавіч, н. ў 1927, у Чырв. Арміі з 1944.

КАВАЛЬКОЎ Пётр Ігнатавіч, н. ў 1921, у Чырв. Арміі з 1941, рад., прапаў без вестак у 1945.

КАРЭБА Сяргей Ягоравіч, н. ў 1997, у Чырв. Арміі з 1941, рад., загінуў у жніўні 1944 у канцлагеры.

КУЗЬМІН Аляксей Маркавіч, н. ў 1914, у Чырв. Арміі з 1941, рад., прапаў без вестак у верасні 1944.

КУЗЬМІН Мікалай Маркавіч, н. ў 1920, у Чырв. Арміі з 1941, рад., памёр ад ран у верасні 1944, пахаваны ў г. Нясвіж Мінскай вобл.

КУРГАНСКІ Аляксандр Міхайлавіч, н. ў 1905, у Чырв. Арміі з 1941, рад., прапаў без вестак у ліпені 1944.

КУРГАНСКІ Віктар Міхайлавіч, н. ў 1918, у Чырв. Арміі з 1941, рад., загінуў у 1944.

КУХАРЭНКА Васіль Яўменавіч, н. ў 1900, у Чырв. Арміі з 1941, рад., загінуў 27.12.1941 у нямецкім палоне.

КУХАРЭНКА Сяргей Аляксандравіч, н. ў 1905, у Чырв. Арміі з 1941, рад., прапаў без вестак у верасні 1944.

ЛАПІЦКІ Аляксей Андрэевіч, н. ў 1911, у Чырв. Арміі з 1941, рад., загінуў у 1942 пад Сталінградам.

ЛАПІЦКІ Даніла Андрэевіч, н. ў 1905, у Чырв. Арміі з 1941, рад., загінуў у 1945.

МАЦЭВІЧ Уладзімір Мацвеевіч, рад., прапаў без вестак у маі 1944.

МУРАШКА Васіль Пятровіч, н. ў 1899, у Чырв. Арміі з 1941, рад., загінуў.

ПАЛЯНСКІ Захар Піліпавіч, н. ў 1906, у Чырв. Арміі з 1941, рад., памёр ад ран 30.4.1943.

ПУГАЧОЎ Сцяпан Ісакавіч, н. ў 1909, у Чырв. Арміі з 1941, рад., прапаў без вестак у 1945.

СЕРГАКОЎ Мікалай Фаміч, н. ў 1920, прапаў без вестак.

СЦЯПАНАЎ Архіп Лукашавіч, н. ў 1911, у Чырв. Арміі з 1941, маёр 1080-га сп 310-й сд, загінуў 15.7.1944, пахаваны ў Карэліі.

СЦЯПАНАЎ Майсей Андрэевіч, н. ў 1910, у Чырв. Арміі з 1941, рад., прапаў без вестак у кастрычніку 1944.

СЦЯПАНАЎ Раман Логвінавіч, н. ў 1910, у Чырв. Арміі з 1941, рад., прапаў без вестак.

СЦЯПАНАЎ Сцяпан Логвінавіч, н. ў 1896, у Чырв. Арміі з 1941, рад., памёр ад ран 24.3.1945, пахаваны ў Польшчы.

СЦЯПАНАЎ Яўхім Лукашавіч, н. ў 1909, у Чырв. Арміі з 1941, рад. 1283-га сп 60-й сд, загінуў 23.4.1945, пахаваны ў Германіі.

ХАТКЕВІЧ Антон Яўсеевіч, н. ў 1918, у Чырв. Арміі з 1940, лейт. 648-га сп 200-й сд, прапаў без вестак у верасні 1941.

ХАТКЕВІЧ Васіль Канстанцінавіч, н. ў 1920, у Чырв. Арміі з 1941, рад., загінуў.

ХАТКЕВІЧ Цімафей Іванавіч, н. ў 1919, у Чырв. Арміі з 1941, рад., загінуў.

ЯКУБАЎ Аляксей Іванавіч, н. ў 1910, у Чырв. Арміі з 1941, ст. лейт., загінуў 27.3.1943, пахаваны ў в. Шылава Смаленскай вобл.

ЯКУБАЎ Сяргей Лявонавіч, н. ў 1918, у Чырв Арміі з 1941, рад., прапаў без вестак.

ЯКУБАЎ Сяргей Ціханавіч, н. ў 1910, у Чырв. Арміі з 1941, тэхнік-інтэндант 42-й сд, прапаў без вестак у ліпені 1943.

ВЁСКА ТАПІЛА (не існуе)

БЕЖАЛЕЎ Мацвей Паўлавіч, н. ў 1919, у Чырв. Арміі з 1941, рад., загінуў 24.3.1943, пахаваны ў в. Лукінка Бранскай вобл.

СЯМЁНАЎ Валянцін Максімавіч, н. ў 1926, у Чырв. Арміі з 1944, рад. 616-га сп 194-й сд, загінуў 30.10.1944, пахаваны ў Польшчы.

ПАСЁЛАК ЧЫРВОНАЯ ГОРКА

НОВІКАЎ Пракоп Іванавіч, н. ў 1900, у Чырв. Арміі з 1941, рад., прапаў без вестак у жніўні 1944.

ПУСІКАЎ Сямён Сяргеевіч, н. ў 1918, у Чырв. Арміі з 1941, рад. 354-й сд, прапаў без вестак 10.9.1942.

ВЁСКА ЧЫРВОНАЯ ЗОРКА (не існуе)

ІЛЫН Аляксей Іванавіч, н. ў 1926, у Чырв. Арміі з 1944, рад. 470-га сп 194-й сд, загінуў 25.10.1944, пахаваны ў Польшчы.

ІЛЫН Макар Іванавіч, н. ў 1914, у Чырв. Арміі з 1941, рад., загінуў 18.1.1945, пахаваны ў Германіі.

ВЁСКА ЧЫРВОНЫ РОГ (не існуе)

БЫЧКОЎ Рыгор Фёдаравіч, н. ў 1919, у Чырв. Арміі з 1941, рад., загінуў 10.8.1943, пахаваны ў в. Мелехава Кромскага р-на Арлоўскай вобл.

ЗМЕЕЎ Адам Захаравіч, н. ў 1921, у Чырв. Арміі з 1940, рад., прапаў без вестак.

ПАГОДЗІН Міхаіл Ігнатавіч, н. ў 1921, у Чырв. Арміі з 1940, рад., прапаў без вестак.

РАДЗІЦКІ Іван Капітонавіч, н. ў 1912, у Чырв. Арміі з 1941, рад., прапаў без вестак у жніўні 1944.

СЁМЧЫН Іван Кузьміч, н. ў 1921, у Чырв. Арміі з 1940, ст. лейт., загінуў 13.3.1944, пахаваны ў в. Сяргееўка Наватроіцкага р-на Херсонскай вобл.

ШУМІЛАЎ Мітрафан Піліпавіч, н. ў 1916, у Чырв. Арміі з 1941, рад. 537-га ап, прапаў без вестак у кастрычніку 1941.

МАЙСКІ СЕЛЬСАВЕТ

ПАСЁЛАК АЛЯКСАНДРАЎКА

ШЫЛАЎ Рыгор Пятровіч, н. ў 1919, ст. сярж. 1022-га сп 269-й сд, прапаў без вестак у чэрвені 1944.

ВЁСКА АНТОНАЎКА

АСНОВІН Іван Іванавіч, н. ў 1902, у Чырв. Арміі з 1941, рад., прапаў без вестак.

БАБІЧАЎ Кузьма Клімавіч, н. ў 1913, у Чырв. Арміі з 1941, рад., загінуў 17.1.1942, пахаваны ў в. Людзінава Калужскай вобл.

БАРОХАЎ Аляксей Антонавіч, н. ў 1911, рад. 101-га сп, прапаў без вестак у кастрычніку 1944.

ВЕЛІКАНАЎ Кірыла Анісімавіч, н. ў 1904, у Чырв. Арміі з 1941, рад., прапаў без вестак.

ВЕЛІКАНАЎ Рыгор Анісімавіч, н. ў 1920, у Чырв. Арміі з 1941, ст. сярж. 283-га сп 140-й сд, загінуў 5.8.1943, пахаваны ў пас. Раскоўскі Курскай вобл.

ДАВЫДЗЕНКА Васіль Сяргеевіч, н. ў 1901, ст. палітрук, загінуў 15.9.1941.

ДАВЫДЗЕНКА Емяльян Сяргеевіч, н. ў 1906, прапаў без вестак.

ІГНАТАЎ Іван Гаўрылавіч, н. ў 1918, мал. лейт., загінуў 17.6.1943 у авіякатастрофе.

ІГНАТАЎ Пётр Гаўрылавіч, н. ў 1905, у Чырв. Арміі з 1941, сярж. 42-га сп 5-й сд, загінуў 30.7.1942, пахаваны ў в. Бацюкова Старыцкага р-на Цвярской вобл.

КАВАЛЁЎ Васіль Арцёмавіч, н. ў 1910, у Чырв. Арміі з 1941, рад., прапаў без вестак у кастрычніку 1944.

КАВАЛЁЎ Емяльян Арцёмавіч, н. ў 1906, у Чырв. Арміі з 1941, рад., прапаў без вестак 27.11.1941.

КАШТАНАЎ Марк Рыгоравіч, н. ў 1907, у Чырв. Арміі з 1941, прапаў без вестак у верасні 1944.

КУПЦОЎ Іван Міхайлавіч, н. ў 1910, у Чырв. Арміі з 1941, рад., прапаў без вестак 10.8.1944.

КУПЦОЎ Максім Васілевіч, н. ў 1907, у Чырв. Арміі з 1941, загінуў у Падмаскоўі.

КУПЦОЎ Павел Міхайлавіч, н. ў 1901, у Чырв. Арміі з 1941, рад., прапаў без вестак у верасні 1944.

КУПЦОЎ Цімох Васілевіч, н. ў 1910, у Чырв. Арміі з 1941, кап., загінуў 17.7.1944, пахаваны ў Латвіі.

МАНЕЕЎ Пётр Сямёнавіч, н. ў 1921, у Чырв. Арміі з 1941, рад., прапаў без вестак.

МАРТЫНАЎ Даніла Назаравіч, загінуў.

МАРТЫНАЎ Іван Назаравіч, н. ў 1913, у Чырв. Арміі з 1941, рад., загінуў 17.9.1944, пахаваны ў Эстоніі.

МАРТЫНАЎ Міхаіл Назаравіч, н. ў 1902, у Чырв. Арміі 1941, рад. 856-га сп, загінуў 25.9.1943, пахаваны ў в. Гнілуша Суражскага р-на Бранскай вобл.

МАРТЫНАЎ Павел Назаравіч, н. ў 1915, у Чырв. Арміі з 1941, рад., прапаў без вестак у жніўні 1944.

МАРТЫНАЎ Яўген Сямёнавіч, н. ў 1924, у Чырв. Арміі з 1941, мал. сярж. 1191-га ап, памёр ад ран 27.4.1945, пахаваны ў Германіі.

МЕЛЬНІКАЎ Іван Антонавіч, н. ў 1906, у Чырв. Арміі з 1944, рад., прапаў без вестак.

МЕХАЎ Аляксандр Герасімавіч, н. ў 1900, у Чырв. Арміі з 1941, рад., прапаў без вестак у 1943.

МЕХАЎ Васіль Трафімавіч, н. ў 1923, у Чырв. Арміі з 1941, рад., прапаў без вестак.

МЕХАЎ Іван Аляксандравіч, н. ў 1923, рад., прапаў без вестак у чэрвені 1944.

МЕХАЎ Іосіф Данілавіч, н. ў 1910, у Чырв. Арміі з 1941, рад., прапаў без вестак у жніўні 1944.

МЕХАЎ Кірыла Іванавіч, н. ў 1907, у Чырв. Арміі з 1941, кап., прапаў без вестак у лістападзе 1941.

СІНІЦКІ Сцяпан Гаўрылавіч, н. ў 1922, у Чырв. Арміі з 1941, сярж., прапаў без вестак.

СЦЯПАНАЎ Цімох Мікалаевіч, н. ў 1909, у Чырв. Арміі з 1941, прапаў без вестак.

УРБАНІК Пётр Сцяпанавіч, н. ў 1923, у Чырв. Арміі з 1941, рад., прапаў без вестак у жніўні 1944.

ФАМІН Фёдар Арсенцьевіч, н. ў 1907, рад., прапаў без вестак у жніўні 1944.

ЦЕРАШКОЎ Іван Арцёмавіч, н. ў 1923, у Чырв. Арміі з 1941, рад., прапаў без вестак у верасні 1944.

ЯЎДАСЕЎ Архіп Паўлавіч, н. ў 1904, у Чырв. Арміі з 1941, рад., прапаў без вестак.

ЯЎДАСЕЎ Васіль Паўлавіч, н. ў 1922, у Чырв. Арміі з 1941, рад., прапаў без вестак.

ЯЎДАСЕЎ Іван Паўлавіч, н. ў 1909, у Чырв. Арміі з 1941, рад., прапаў без вестак.

ЯЎДАСЕЎ Рыгор Фёдаравіч, н. ў 1914, у Чырв. Арміі з 1941, рад., прапаў без вестак.

ВЁСКА АСІНАЎКА

ВАСЮЧЭНКА Прохар Іванавіч, н. ў 1909, у Чырв. Арміі з 1941, рад., прапаў без вестак 3.10.1941.

ЕЎТУХОЎ Фёдар Рыгоравіч, н. ў 1905, у Чырв. Арміі з 1941, прапаў без вестак у 1941.

МЕЛЬНІКАЎ Іван Сцяпанавіч, н. ў 1919, у Чырв. Арміі з 1939, рад., загінуў у 1941 у Літве.

МЕЛЬНІКАЎ Мікалай Сільвестравіч, н. ў 1924, у Чырв. Арміі з 1941, сярж., загінуў 23.7.1943, пахаваны ў в. Малінаўка Дзісцкай вобл.

МЕЛЬНІКАЎ Сцяпан Сцяпанавіч, н. ў 1912, у Чырв. Арміі з 1941, рад., прапаў без вестак.

МЕЛЬНІКАЎ Усцін Іванавіч, н. ў 1907, у Чырв. Арміі з 1943, рад., загінуў у 1945 на р. Одэр, Германія.

МЕЛЬНІКАЎ Феафан Сільвестравіч, н. ў 1922, у Чырв. Арміі з 1940, лётчык, прапаў без вестак.

СЕЛІВАНАЎ Дзмітрый Сяргеевіч, н. ў 1907, удзельнік савецка-фінляндскай вайны 1939—40, у Чырв. Арміі з 1941, рад. 661-га ап 206-й сд, памёр ад ран 10.9.1943, пахаваны ў в. Чарнякі Палтаўскай вобл.

ЧУМАКОЎ Сямён Дзянісавіч, н. ў 1913, у Чырв. Арміі з 1941, рад., прапаў без вестак у верасні 1944.

ПАСЁЛАК АСОЕ

АРЦЁМЕНКА Пётр, загінуў.

КАВАЛЁЎ Міхаіл Лаўрынавіч, н. ў 1922, у Чырв. Арміі з 1941, рад. 696-га сп 383-й сд, загінуў 27.9.1942.

КУКСАЧОЎ Андрэй Мацвеевіч, н. ў 1908, партызан, у Чырв. Арміі з 1943, рад. 1316-га сп 17-й сд, памёр ад ран 26.11.1943, пахаваны ў в. Чырвоная Слабада Слаўгарадскага р-на Магілёўскай вобл.

ПРЫЦАЎ Аляксандр Фёдаравіч, загінуў.

СЕМЕНЧУКОЎ Іван Каленікавіч, рад., загінуў 8.2.1944, пахаваны ў в. Майскае Жлобінскага р-на.

СЕМЧАНКА Аляксандр Іванавіч, н. ў 1924, у Чырв. Арміі з 1943, мал. сярж., загінуў 6.2.1944, пахаваны ў в. Цэрабулін Светлагорскага р-на.

ФІЛІЯНАЎ Аляксей, загінуў.

ХАРЛАМАЎ Міхаіл Савельевіч, н. ў 1925, у Чырв. Арміі з 1943, сярж 680-га сп 169-й сд, загінуў 12.3.1945 ва Усходняй Прусіі.

ХАРЛАМАЎ Пётр Савельевіч, н. ў 1922, у Чырв. Арміі з 1941, мал. сярж., загінуў у 1944.

ВЁСКА БАБОЎКА

АКСЁНАЎ Мікалай Іванавіч, н. ў 1925, у Чырв. Арміі з 1943, мал. сярж. 992-га сп 250-й сд, загінуў 1.7.1944, пахаваны ў в. Старая Марціянаўка Чэрвеньскага р-на Мінскай вобл.

АКСЁНАЎ Міхаіл Іванавіч, мал. сярж., загінуў 2.7.1944, пахаваны ў в. Паплавы Бярэзінскага р-на Мінскай вобл.

БАННІКАЎ Барыс Сяргеевіч, н. ў 1921, у Чырв. Арміі з 1940, рад., загінуў у 1942.

БРУЕВІЧ Пётр Фролавіч, н. ў 1900, у Чырв. Арміі з 1941, загінуў 21.5.1942, пахаваны ў Варонежскай вобл.

БРУЕВІЧ Уладзімір Пятровіч, 918-ы сп, загінуў 25.2.1944, пахаваны ў в. Азяраны Рагачоўскага р-на.

БРУСЕВІЧ Уладзімір Пятровіч, н. ў 1925, у Чырв. Арміі з 1943, рад. 199-га сп, памёр ад ран 25.12.1944, пахаваны ў Латвіі.

ДАВЫДАЎ Мікалай, н. ў 1923, у Чырв. Арміі з 1941, прапаў без вестак.

ДЗЕРГАЧОЎ Якаў Антонавіч, н. ў 1923, у Чырв. Арміі з 1941, старш., загінуў 14.2.1944, пахаваны ў г. Шапятоўка Хмяльніцкай вобл.

ДЗЯМІДАЎ Іван Сяргеевіч, н. ў 1919, у Чырв. Арміі з 1941, ст. лейт.1199-га сп 354-й сд, загінуў 4.10.1944, пахаваны ў Польшчы.

ЗАРЭЦКІ Канстанцін Пятровіч, н. ў 1905, рад. 860-га сп 283-й сд, загінуў 22.3.1944, пахаваны ў в. Ніжняя Тошчыца Быхаўскага р-на Магілёўскай вобл.

ЗАРЭЦКІ Мікалай Пятровіч, н. ў 1908, у Чырв. Арміі з 1941, рад., прапаў без вестак у снежні 1942.

ЗАРЭЦКІ Мікалай Савельевіч, н. ў 1926, у Чырв. Арміі з 1943, загінуў 20.4.1945.

ЗАРЭЦКІ Якаў Клімавіч, н. ў 1910, у Чырв. Арміі з 1941, рад., загінуў 1.4.1944, пахаваны ў в. Красніца Быхаўскага р-на Магілёўскай вобл.

КАЗАКОЎ Рыгор Кандратавіч, н. ў 1920, у Чырв. Арміі з 1940, рад., прапаў без вестак.

КАЗЛОЎ Сяргей Пятровіч, н. ў 1904, рад., прапаў без вестак у чэрвені 1944.

КАНСТАНЦІНАЎ Віктар Сцяпанавіч, н. ў 1923, у Чырв. Арміі з 1941, гв. мал. лейт., загінуў 16.4.1945 у Германіі.

КАПУСЦІН Аркадзь Сямёнавіч, у Чырв. Арміі з 1941, рад. 866-га сп 287-й сд, загінуў 14.7.1944, пахаваны ў в. Цэхаў Гарохаўскага р-на Валынскай вобл.

КАПУСЦІН Канстанцін Фёдаравіч, н. ў 1922, у Чырв. Арміі з 1941, рад., прапаў без вестак.

КАПУСЦІН Мікалай Антонавіч, н. ў 1925, у Чырв. Арміі з 1944, рад., прапаў без вестак у сакавіку 1944.

КАПУСЦІН Сцяпан Ігнатавіч, загінуў.

КАПУСЦІН Сямён, у Чырв. Арміі з 1941, прапаў без вестак.

КІРАЙКОЎ Аляксандр Андрэевіч, н. ў 1911, у Чырв. Арміі з 1941, рад. 326-га ап, прапаў без вестак у лістападзе 1941.

КІРАЙКОЎ Андрэй Апанасавіч, н. ў 1924, загінуў.

КІРАЙКОЎ Васіль Ільіч, н. ў 1926, у Чырв. Арміі з 1943, рад. 480-га сп, памёр ад ран 27.1.1945 ва Усходняй Прусіі.

КІРАЙКОЎ Іван Пятровіч, н. ў 1914, прапаў без вестак у маі 1944.

КІРАЙКОЎ Касьян Карнеевіч, н. ў 1900, у Чырв. Арміі з 1941, рад., прапаў без вестак.

КІРАЙКОЎ Мікалай Касьянавіч, н. ў 1923, у Чырв. Арміі з 1941, нач. штаба, загінуў у 1945.

КОРЗУН Яўген Міхайлавіч, н. ў 1906, у Чырв. Арміі з 1941, рад., прапаў без вестак.

КУРБАТАЎ, загінуў.

КУШНЯРОЎ Мікалай Ільіч, н. ў 1922, у Чырв. Арміі з 1941, мал. сярж. 877-га сп 282-й сд, прапаў без вестак у маі 1942.

ЛОГВІНАЎ Андрэй Фёдаравіч, н. ў 1912, у Чырв. Арміі з 1941, мал. лейт. 28-га сп 117-й сд, загінуў 15.8.1941, пахаваны ў в. Юроўка Кіеўскай вобл.

ЛОГВІНАЎ Васіль Пятровіч, н. ў 1924, у Чырв. Арміі з 1943, 1088-ы сп 323-й сд, загінуў 1.3.1944, пахаваны ў в. Старос Сяло Рагачоўскага р-на.

ЛУКІН Андрэй Аляксандравіч, н. ў 1917, у Чырв. Арміі з 1941, рад., загінуў 27.7.1944, пахаваны ў в. Ваўковічы Камянецкага р-на Брэсцкай вобл.

ЛУКІН Міхаіл Аляксеевіч, н. ў 1916, у Чырв. Арміі з 1941, рад., прапаў без вестак.

МІРАНЦОЎ Атрох Яўхімавіч, н. ў 1920, у Чырв. Арміі з 1941, рад., прапаў без вестак.

МІРАНЦОЎ Васіль, н. ў 1926, у Чырв. Арміі з 1944, памёр ад ран.

МІРАНЦОЎ Даніла Самойлавіч, н. ў 1906, у Чырв. Арміі з 1943, рад. 858-га сп, загінуў 21.2.1944, пахаваны ў в. Кісцяні Рагачоўскага р-на.

МІРАНЦОЎ Раман Іосіфавіч, н. ў 1917, у Чырв. Арміі з 1941, рад., прапаў без вестак.

МІРАНЦОЎ Рыгор Паўлавіч, н. ў 1911, у Чырв. Арміі з 1941, рад., прапаў без вестак у жніўні 1944.

МІРАНЦОЎ Сцяпан Васілевіч, у Чырв. Арміі з 1941, прапаў без вестак.

МІРАНЦОЎ Уладзімір Паўлавіч, н. ў 1918, у Чырв. Арміі з 1941, рад., прапаў без вестак у снежні 1944.

ПАПЯНКОЎ Аляксей Якаўлевіч, н. ў 1920, рад., прапаў без вестак у жніўні 1944.

ПАПЯНКОЎ Пётр Якаўлевіч, н. ў 1923, рад., прапаў без вестак у жніўні 1944.

ПАПЯНКОЎ Рыгор Якаўлевіч, н. ў 1912, у Чырв. Арміі з 1941, рад., прапаў без вестак у красавіку у жніўні 1944.

ПАПЯНКОЎ Якаў Аляксандравіч, н. ў 1896, у Чырв. Арміі з 1941, рад., прапаў без вестак у жніўні 1944.

САМУСЕНКА Дзмітрый Іванавіч, у Чырв. Арміі з 1941, рад. 110-га сп 154-й сд, загінуў 25.7.1941.

СЕРАБРАКОЎ Пётр Дзмітрыевіч, н. ў 1923, у Чырв. Арміі з 1941, яфр. 208-й сд, загінуў 26.7.1944, пахаваны ў Літве.

СМОЛЬСКІ Апанас Пятровіч, загінуў у нямецкім палоне.

ШАТУНОЎ Пётр Лаўрэнцьевіч, н. ў 1909, прапаў без вестак.

ШКРАДАЎ Іван Арсеньевіч, н. ў 1925, рад., загінуў 29.3.1944, пахаваны ў пас. Гусяцін Цярнопальскай вобл.

ШКРАДАЎ Павел Пятровіч, н. ў 1923, партызан, у Чырв. Арміі з 1943, прапаў без вестак.

ШЫШКОЎ Аляксандр Кірылавіч, у Чырв. Арміі з 1941, рад., загінуў 9.2.1944, пахаваны ў в. Лінец Пустошкінскага р-на Пскоўскай вобл.

ВЁСКА БАРШЧОЎКА

БЯРЭШЧАНКА Іосіф Карпавіч, н. ў 1913, у Чырв. Арміі з 1941, кап., загінуў 27.1.1944, пахаваны ў в. Голіпа Шымскага р-на Наўгародскай вобл.

БЯРЭШЧАНКА Канстанцін Аляксеевіч, н. ў 1913, рад., прапаў без вестак у кастрычніку 1944.

БЯРЭШЧАНКА Рыгор Аляксеевіч, н. ў 1925, загінуў у час блакады ў Ленінградзе.

БЯРЭШЧАНКА Фёдар Кузьміч, н. ў 1909, прапаў без вестак у маі 1944.

КІРАЙКОЎ Васіль Ільіч, н. ў 1926, у Чырв. Арміі з 1944, загінуў у 1944 пад Кёнігсбергам.

КІРАЙКОЎ Рыгор Ігнатавіч, н. ў 1912, у Чырв. Арміі з 1941, рад. 1312-га сп 17-й сд, загінуў 3.12.1943, пахаваны ў в. Вець Быхаўскага р-на Магілёўскай вобл.

КІРАЙКОЎ Сцяпан Ігнатавіч, прапаў без вестак.

КУХАРАЎ Васіль, н. ў 1925, загінуў у час блакады ў Ленінградзе.

ЛУПЕЕЎ Васіль Раманавіч, н. ў 1909, у Чырв. Арміі з 1941, рад., загінуў у жніўні 1944.

ЛУПЕЕЎ Іван Раманавіч, у Чырв. Арміі з 1943, мал. сярж. 1170-га сп 348-й сд, загінуў 24.6.1944, пахаваны ў в. Старое Сяло Рагачоўскага р-на.

РУДЗЯНКОЎ Рыгор Карпавіч, н. ў 1918, у Чырв. Арміі з 1941, прапаў без вестак.

ТРЫЗНА Рыгор, у Чырв. Арміі з 1941, загінуў у нямецкім палоне.

ФРАНЦУЗАЎ Васіль Мацвеевіч, н. ў 1925, у Чырв. Арміі з 1943, прапаў без вестак.

ФРАНЦУЗАЎ Кузьма Якаўлевіч, н. ў 1901, у Чырв. Арміі з 1941, прапаў без вестак.

ХРАМЦОЎ Анапрэй, загінуў.

ЧАША Антон Фролавіч, н. ў 1882, рад., прапаў без вестак у верасні 1944.

ЧАША Канстанцін Паўлавіч, н. ў 1924, у Чырв. Арміі з 1944, загінуў у 1944 пад г. Рагачоў у 1944.

ШАТУНОЎ Майсей Піліпавіч, н. ў 1896, у Чырв. Арміі з 1941, рад., прапаў без вестак у студзені 1942.

ШАТУНОЎ Міхаіл Самуілавіч, н. ў 1907, у Чырв. Арміі з 1941, рад., прапаў без вестак у снежні 1941.

ШАТУНОЎ Нічыпар Самуілавіч, н. ў 1910, у Чырв. Арміі з 1943, загінуў у 1944 пад г. Бабруйск Магілёўскай вобл.

ШАТУНОЎ Пётр Лаўрынавіч, н. ў 1908, у Чырв. Арміі з 1941, рад., прапаў без вестак.

ШАТУНОЎ Усцін Лаўрынавіч, н. ў 1906, у Чырв. Арміі з 1941, 860-ы сп 283-й сд, загінуў 21.2.1944, пахаваны ў Быхаўскім р-не Магілёўскай вобл.

ШКРАДАЎ Адам Пятровіч, н. ў 1921, партызан, у Чырв. Арміі з 1943, прапаў без вестак.

ШКРАДАЎ Аляксандр Арсеньевіч, н. ў 1922, у Чырв. Арміі з 1941, рад., памёр ад ран 21.2.1942, пахаваны ў Курскай вобл.

ШКРАДАЎ Несцер Міхайлавіч, н. ў 1926, у Чырв. Арміі з 1943, рад. 1293-га сп 160-й сд, загінуў 19.10.1944, пахаваны ў Польшчы.

ШЫШОЎ Аляксандр Мінавіч, н. ў 1922, у Чырв. Арміі з 1941, рад., прапаў без вестак.

ШЫШОЎ Даніла Архіпавіч, н. ў 1918, у Чырв. Арміі з 1941, рад., прапаў без вестак.

ШЫШОЎ Іван Дзмітрыевіч, н. ў 1904, у Чырв. Арміі з 1941, рад., прапаў без вестак у студзені 1944.

ШЫШОЎ Мацвей Піліпавіч, у Чырв. Арміі з 1941, сярж. 13-га асобнага батальёна хім. абароны, памёр ад ран 13.11.1943, пахаваны ў в. Радуль Рэпкінскага р-на Чарнігаўскай вобл.

ШЫШОЎ Пётр Архіпавіч, н. ў 1920, у Чырв. Арміі з 1941, рад., загінуў у 1945 у Берліне.

ШЫШОЎ Сцяпан Трафімавіч, н. ў 1902, у Чырв. Арміі з 1941, рад., загінуў у 1945.

ВЁСКА ДАЛІНА

БАРСУКОЎ Канстанцін Барысавіч, н. ў 1919, у Чырв. Арміі з 1941, рад., прапаў без вестак у жніўні 1944.

КАВАЛЬЧУК Рыгор Рыгоравіч, у Чырв. Арміі з 1941, рад., загінуў 5.10.1943, пахаваны ў в. Ходараў Міронаўскага р-на Кіеўскай вобл.

КАРАБЦОЎ Дарафей Васілевіч.

КАРАБЦОЎ Міхаіл Васілевіч, загінуў.

ЛОПУХАЎ Даніла Сямёнавіч, н. ў 1911, у Чырв. Арміі з 1941, мал. лейт. 159-га сп 64-й сд, прапаў без вестак у кастрычніку 1941.

ЛОПУХАЎ Мікалай Сямёнавіч, у Чырв. Арміі з 1941, в/ч 44608, сярж., загінуў 5.7.1943, пахаваны ў в. Ракітнае Белгародскай вобл.

МЕЛЬНІКАЎ Андрэй Рыгоравіч, н. ў 1900, у Чырв. Арміі з 1941, рад., прапаў без вестак у жніўні 1944.

СЯМЁНАЎ Арсеній Сцяпанавіч, н. ў 1924, у Чырв. Арміі з 1943, рад. 1316-га сп 17-й сд, загінуў 17.3.1944, пахаваны на брацкіх могілках на тэрыторыі калгаса імя Кастрычніка Светлагорскага р-на Гомельскай вобл.

ФЕДАРЦОЎ Аляксандр Цімафеевіч, н. ў 1913, у Чырв. Арміі з 1941, рад., прапаў без вестак 13.4.1945.

ФЕДАРЦОЎ Аляксей Цімафеевіч, н. ў 1922, у Чырв. Арміі з 1941, мал. палітрук, загінуў у 1943 у час Курскай бітвы.

ШЫЛЯНКОЎ Дзмітрый Іванавіч, н. ў 1919, у Чырв. Арміі з 1941, рад., загінуў 2.11.1943, пахаваны ў в. Брылёўка Нікалаеўскай вобл.

ШЫЛЯНКОЎ Рыгор Іванавіч, загінуў 21.2.1945, пахаваны на Прыекульскіх могілках у Ліепайскім р-не, Літва.

ШЫЛЯНКОЎ Уладзімір Іванавіч, н. ў 1926, у Чырв. Арміі з 1943, рад., памёр ад ран 27.4.1945,

пахаваны на агульных армейскіх могілках каля г. Франкфурт-на-Одэры, Германія.

ВЁСКА ДЗЯНІСКАВІЧЫ

АНІКЕЕЎ Аляксей Андрэевіч, н. ў 1922, у Чырв. Арміі з 1941, рад., загінуў 17.11.1941 у нямецкім палоне ў Масюкоўшчынскім лагеры смерці пад Мінскам.

АНІКЕЕЎ Мікалай Аляксеевіч, н. ў 1912, у Чырв. Арміі з 1941, рад., прапаў без вестак.

АНІКЕЕЎ Мікалай Апанасавіч, н. ў 1910, рад., прапаў без вестак 1.4.1942.

АНІКЕЕЎ Міхаіл Аляксеевіч, н. ў 1921, у Чырв. Арміі з 1941, лейт. 200-й тбр, прапаў без вестак 12.12.1942.

АНІКЕЎ Уладзімір Якаўлевіч, н. ў 1923, у Чырв. Арміі з 1941, рад., памёр ад ран 8.8.1944 у Польшчы.

АНІКЕЕЎ Яўген Якаўлевіч, н. ў 1922, у Чырв. Арміі з 1940, рад., прапаў без вестак.

АРЛОЎ Кузьма, н. ў 1907, у Чырв. Арміі з 1941, рад., прапаў без вестак.

АРЛОЎ Сяргей Якаўлевіч, н. ў 1922, у Чырв. Арміі з 1941, прапаў без вестак у жніўні 1944.

АРХІПАЎ Якаў Данілавіч, н. ў 1907, у Чырв. Арміі з 1941, рад., прапаў без вестак у сакавіку 1944.

АФАНАСЕНКА Васіль Лявонавіч, н. ў 1899, рад., прапаў без вестак у верасні 1944.

АФАНАСЕНКА Іван Лаўрэнавіч, н. ў 1922, у Чырв. Арміі з 1941, рад. 22-га гв. кп 5-й гв. кд, загінуў 20.6.1942, пахаваны ў Вялікабурлуцкім р-не Харкаўскай вобл.

АФАНАСЕНКА Іван Ціханавіч, н. ў 1918, у Чырв. Арміі з 1940, рад., прапаў без вестак у верасні 1944.

АФАНАСЕНКА Міхаіл Міхеевіч, н. ў 1916, у Чырв. Арміі з 1941, мал. палітрук, прапаў без вестак у маі 1944.

АФАНАСЕНКА Ціхан Лявонавіч, у Чырв. Арміі з 1941, рад. 50-га сп 6-й сд, памёр ад ран 5.9.1943, пахаваны на Маскоўскіх могілках ў г. Курск.

БАБАНЬКОЎ Аляксей Сямёнавіч, н. ў 1920, у Чырв. Арміі з 1940, рад., прапаў без вестак у 1944.

БАБАНЬКОЎ Андрэй Іванавіч, н. ў 1902, у Чырв. Арміі з 1941, рад., прапаў без вестак у верасні 1944.

БАБАНЬКОЎ Міхаіл Сямёнавіч, н. ў 1922, у Чырв. Арміі з 1941, рад., прапаў без вестак у 1944.

БАБАНЬКОЎ Пётр Уладзіміравіч, н. ў 1904, у Чырв. Арміі з 1941, сярж., загінуў і пахаваны ў 1943 на ст. Канстанцінаўка Харкаўскай вобл.

БАБАНЬКОЎ Фёдар Восіпавіч, н. ў 1904, у Чырв. Арміі з 1941, рад., прапаў без вестак у жніўні 1944.

БОНДАРАЎ Мікалай Іовіч, н. ў 1924, у Чырв. Арміі з 1941, рад., загінуў у час блакады ў Ленінградзе.

БОНДАРАЎ Пётр Іовіч, н. ў 1925, у Чырв. Арміі з 1943, прапаў без вестак.

ВЯРОЎКІН Сцяпан Васілевіч, н. ў 1906, у Чырв. Арміі з 1941, мал. лейт. 33-й асобнай мотаінжынернай бр., загінуў 9.5.1945, пахаваны ў Германіі.

ГАНЧАРОЎ Іван Паўлавіч, н. ў 1914, у Чырв. Арміі з 1941, прапаў без вестак.

ГІРЫЛОВІЧ Іван Савельевіч, у Чырв. Арміі з 1941, рад., прапаў без вестак.

ГРЫЦАЎ Аляксей Васілевіч, н. ў 1919, у Чырв. Арміі з 1939, лейт., загінуў 31.8.1941.

ГРЫЦАЎ Васіль Васілевіч, н. ў 1911, у Чырв. Арміі з 1941, лейт. 1291-га сп, памёр ад ран 16.7.1944, пахаваны ў в. Ляхі Чэрыкаўскага р-на Магілёўскай вобл.

ГРЫЦАЎ Гаўрыла Мікалаевіч, н. ў 1904, у Чырв. Арміі з 1941, рад., загінуў у 1941.

ГРЫЦАЎ Іван Васілевіч, н. ў 1924, у Чырв. Арміі з 1943, рад., прапаў без вестак.

ГРЫЦАЎ Іван Мікалаевіч, н. ў 1906, у Чырв. Арміі з 1941, рад. 1285-га сп 60-й сд, загінуў 14.9.1944, пахаваны ў Польшчы.

ГРЫЦАЎ Лазар Фёдаравіч, н. ў 1908, у Чырв. Арміі з 1941, рад., прапаў без вестак у верасні 1944.

ДЗЕГЦЯРОЎ Канстанцін Макаравіч, н. ў 1925, у Чырв. Арміі з 1943, рад., прапаў без вестак.

ДЗМІТРЫЕЎ Іван Аляксеевіч, н. ў 1905, у Чырв. Арміі з 1941, рад., прапаў без вестак.

ЕМЯЛЬЯНАЎ Рыгор Максімавіч, н. ў 1922, у Чырв. Арміі з 1941, прапаў без вестак.

ЕМЯЛЬЯНАЎ Цімафей Іосіфавіч, н. ў 1910, у Чырв. Арміі з 1941, рад., прапаў без вестак.

ІВАНЧЫКАЎ Пётр Цімафеевіч, н. ў 1926, у Чырв. Арміі з 1941, рад., прапаў без вестак.

ІЛІЬН Мікалай Міхайлавіч, н. ў 1924, у Чырв. Арміі з 1943, сярж. 118-га сп 37-й гв. сд, загінуў 20.4.1945, пахаваны ў Германіі.

ІЛЬІН Фёдар Сідаравіч, н. ў 1907, у Чырв. Арміі з 1941, рад. 30-га сп 102-й сд, загінуў 22.8.1944 у Польшчы.

КАВАЛЕНКА Аляксей Карпавіч, н. ў 1914, у Чырв. Арміі з 1941, мал. сярж., загінуў 29.3.1944, пахаваны ў г. Камянец-Падольскі Хмяльніцкай вобл.

КАВАЛЕНКА Мікалай Карпавіч, н. ў 1922, у Чырв. Арміі з 1941, рад., загінуў 29.4.1944, пахаваны ў Малдове.

КАЗЛОЎ Аляксей, н. ў 1918, у Чырв. Арміі з 1941, загінуў.

КАЗЛОЎ Іван Савасцьянавіч, н. ў 1913, у Чырв. Арміі з 1941, загінуў 23.1.1945, пахаваны ў Германіі.

КАНСТАНЦІНАЎ Іван Ніканоравіч, н. ў 1923, у Чырв. Арміі з 1941, рад., прапаў без вестак у жніўні 1944.

КАНСТАНЦІНАЎ Канстанцін Ніканоравіч, н. ў 1925, у Чырв. Арміі з 1943.

КАНСТАНЦІНАЎ Ніканор Цімафеевіч, н. ў 1896, у Чырв. Арміі з 1941, рад., прапаў без вестак у жніўні 1944.

КАНЬКОЎ Ахрэм Аляксеевіч, н. ў 1898, у Чырв. Арміі з 1941, рад., прапаў без вестак у маі 1944.

КАНЬКОЎ Рыгор Аляксеевіч, н. ў 1914, у Чырв. Арміі з 1941, рад., прапаў без вестак.

КАРАБЦОЎ Аляксандр Пятровіч, н. ў 1924, у Чырв. Арміі з 1943, рад. 487-га сп 143-й сд, загінуў 16.4.1945, пахаваны ў Германіі.

КАРАБЦОЎ Васіль Міхайлавіч, у Чырв. Арміі з 1941, рад., прапаў без вестак.

КАРАБЦОЎ Іван Антонавіч, н. ў 1918, у Чырв. Арміі з 1941, прапаў без вестак.

КАРАБЦОЎ Сямён Міхайлавіч, н. ў 1907, у Чырв. Арміі з 1941, рад., прапаў без вестак у жніўні 1944.

КАРАБЦОЎ Уладзімір Міхайлавіч, у Чырв. Арміі з 1941, рад., прапаў без вестак.

КІР'ЯНАЎ Васіль Паўлавіч, н. ў 1921, у Чырв. Арміі з 1941, прапаў без вестак у 1941.

КЛІМКОЎ Ерафей Антонавіч, н. ў 1910, у Чырв. Арміі з 1941, тэхнік-інтэндант 2-й сд, прапаў без вестак 22.6.1941.

КОРЗУН Мікалай Міхайлавіч, н. ў 1911, у Чырв. Арміі з 1941, рад., прапаў без вестак.

КОРШЫКАЎ Мікалай Іванавіч, н. ў 1908, у Чырв. Арміі з 1941, рад., прапаў без вестак.

КОСТУСЕЎ Андрэй Антонавіч, н. ў 1900, у Чырв. Арміі з 1941, рад., прапаў без вестак.

КОСТУСЕЎ Дзмітрый Антонавіч, н. ў 1903, у Чырв. Арміі з 1941, рад., прапаў без вестак.

КОСТУСЕЎ Мікалай Антонавіч, н. ў 1899, у Чырв. Арміі з 1944, рад. 1281-га сп 60-й сд, памёр ад ран 26.1.1945, пахаваны ў Польшчы.

КУЗЬМІН Тарас Фаміч, н. ў 1917, у Чырв. Арміі з 1941, рад., прапаў без вестак.

КУЗЬМІН Яўген Фаміч, н. ў 1924, у Чырв. Арміі з 1943, рад., прапаў без вестак.

КУЗЬМЯНКОЎ Іван Іванавіч, прапаў без вестак.

КУШНЯРОЎ Дзмітрый Ільіч, н. ў 1910, у Чырв. Арміі з 1941, рад. 873-га сп 276-й сд, загінуў 11.3.1945, пахаваны ў Польшчы.

КУШНЯРОЎ Мікалай Ільіч, н. ў 1923, у Чырв. Арміі з 1941, рад., прапаў без вестак.

ЛЕВАНЧУКОЎ Рыгор Кузьміч, н. ў 1915, рад., прапаў без вестак у жніўні 1944.

ЛІСКОЎ Фёдар Канстанцінавіч, н. ў 1910, у Чырв. Арміі з 1941, рад., прапаў без вестак у кастрычніку 1944.

ЛОГВІНАЎ Антон Аляксеевіч, н. ў 1921, рад., прапаў без вестак у жніўні 1944.

ЛОГВІНАЎ Арцём Васілевіч, н. ў 1913, рад., прапаў без вестак у сакавіку 1944.

ЛОГВІНАЎ Барыс Фядосавіч, н. ў 1916, у Чырв. Арміі з 1941, рад., прапаў без вестак.

ЛОГВІНАЎ Васіль Нічыпаравіч, н. ў 1922, у Чырв. Арміі з 1941, рад., памёр ад ран 27.7.1944, пахаваны ў Польшчы.

ЛОГВІНАЎ Іван Мяфодзьевіч, н. ў 1922, у Чырв. Арміі з 1941, рад., прапаў без вестак у жніўні 1944.

ЛОГВІНАЎ Міхаіл Трафімавіч, н. ў 1921, рад., прапаў без вестак.

ЛОГВІНАЎ Мяфодзій Лаўрэнавіч, н. ў 1900, у Чырв. Арміі з 1941, рад., прапаў без вестак у чэрвені 1944.

ЛОГВІНАЎ Сцяпан Андрэевіч, н. ў 1908, у Чырв. Арміі з 1941, п/п 06599, рад., загінуў у ліпападзе 1944.

МАКАРАЎ Арцём Дзмітрыевіч, н. ў 1908, у Чырв. Арміі з 1941, рад. 33-га гв. сп 11-й сд, загінуў 27.7.1944, пахаваны ў Літве.

МАКАРАЎ Іван Іванавіч, н. ў 1918, у Чырв. Арміі з 1940, гв. ст. лейт., загінуў 31.7.1944, пахаваны ў Літве.

МАКАРАЎ Рыгор Іванавіч, н. ў 1916, у Чырв. Арміі з 1943, яфр., загінуў 12.7.1944, пахаваны ў г. Масты Гродзенскай вобл.

МАКАРАЎ Рыгор Фядосавіч, н. ў 1914, у Чырв. Арміі з 1941, рад., прапаў без вестак у верасні 1944.

МАРЦІНКОЎ Арцём Уладзіміравіч, н. ў 1914, у Чырв. Арміі з 1941, рад., прапаў без вестак у верасні 1944.

МАРЦІНКОЎ Іван Савельевіч, н. ў 1924, у Чырв. Арміі з 1943, загінуў у 1944, пахаваны ў в. Журавічы Рагачоўскага р-на.

МАРЦІНКОЎ Міхаіл Васілевіч, н. ў 1921, у Чырв. Арміі з 1940, рад., прапаў без вестак.

МАРЦІНКОЎ Трыфан Уладзіміравіч, н. ў 1916, у Чырв. Арміі з 1941, рад. 717-га сп, памёр ад ран 5.10.1944, пахаваны ў Польшчы.

МАРЦІНКОЎ Якаў Андрэевіч, н. ў 1900, у Чырв. Арміі з 1941, рад., прапаў без вестак у жніўні 1941.

МАРЦІНКОЎ Яўген Мяфодзьевіч, н. ў 1923, у Чырв. Арміі з 1941, ст. лейт., загінуў 15.1.1944.

МАХАВОЙ Іван Іванавіч, н. ў 1906, у Чырв. Арміі з 1941, загінуў 14.1.1943, пахаваны ў в. Чорная Рэчка Ленінградскай вобл.

МЕЛЬЧАНКА Пётр Конанавіч, н. ў 1904, у Чырв. Арміі з 1941, рад. прапаў без вестак у жніўні 1944.

МЕЛЬЧАНКА Цімох Уласавіч, н. ў 1907, у Чырв. Арміі з 1941, рад., прапаў без вестак у жніўні 1944.

МЕЛЬЧАНКА Якаў Конанавіч, н. ў 1906, у Чырв. Арміі з 1941, кап. 329-га сп, памёр ад ран 10.8.1944, пахаваны ў Літве.

МІХАЛЕНКА Алег Мінавіч, н. ў 1925, партызан, у Чырв. Арміі з 1943, рад. 1316-га сп 17-й сд, загінуў 11.12.1943.

ПУРША Дзям'ян Іванавіч, н. ў 1904, у Чырв. Арміі з 1941, рад., прапаў без вестак.

РАЯНКОЎ Аляксей Рыгоравіч, н. ў 1918, у Чырв. Арміі з 1941, рад., прапаў без вестак.

РАЯНКОЎ Дзяніс Іванавіч, н. ў 1901, у Чырв. Арміі з 1941, рад., прапаў без вестак у жніўні 1944.

РАЯНКОЎ Захар Рыгоравіч, н. ў 1921, у Чырв. Арміі з 1941, рад., прапаў без вестак.

РАЯНКОЎ Іван Мяфодзьевіч, н. ў 1916, у Чырв. Арміі з 1941, рад., прапаў без вестак у маі 1944.

РАЯНКОЎ Уладзімір Кірылавіч, н. ў 1921, у Чырв. Арміі з 1941, яфр. 33-й сд, памёр ад ран 17.4.1944, пахаваны ў в. Чортава гара Пушкінска-Горскага р-на Пскоўскай вобл.

РАЯНКОЎ Якаў Фёдаравіч, н. ў 1905, рад., прапаў без вестак у маі 1944.

РАЯНКОЎ Яўцей Сямёнавіч, загінуў.

СЕМЕНЧУКОЎ Васіль Аляксандравіч, н. ў 1918, загінуў.

СЕМЕНЧУКОЎ Васіль Кузьміч, н. ў 1914, палітрук 256-й асбр, прапаў без вестак у Інгушэціі.

СЕМЕНЧУКОЎ Іван Калінавіч, н. ў 1924, у Чырв. Арміі з 1943, 1088-ы сп 323-й сд, загінуў 8.2.1944, пахаваны ў в. Чацвярня Жлобінскага р-на.

СЕМЕНЧУКОЎ Мікалай Кірылавіч, н. ў 1921, у Чырв. Арміі з 1941, сярж., загінуў у красавіку 1945, пахаваны ў г. Калінінград.

СІДАРАЎ Мікіта Рыгоравіч, н. ў 1908, у Чырв. Арміі з 1941, рад., прапаў без вестак у сакавіку 1944.

СТАЛЯРОЎ Аркадзь Аркадзевіч, н. ў 1919, у Чырв. Арміі з 1941, рад., прапаў без вестак у жніўні 1944.

СТАЛЯРОЎ Аркадзь Пракопавіч, н. ў 1896, у Чырв. Арміі з 1941, рад., прапаў без вестак у жніўні 1944.

СТАЛЯРОЎ Іван Аркадзевіч, н. ў 1917, у Чырв. Арміі з 1941, рад., прапаў без вестак у жніўні 1944.

СЦЯПАНАЎ Аркадзь Яўхімавіч, н. ў 1926, у Чырв. Арміі з 1943, рад., прапаў без вестак.

СЦЯПАНАЎ Мікалай Яўсеевіч, н. ў 1924, у Чырв. Арміі з 1943, 732-і абс 269-й сд, прапаў без вестак 18.1.1945.

ТАЧЫЛАЎ Іван Гаўрылавіч, н. ў 1924, у Чырв. Арміі з 1943, прапаў без вестак у 1944 у Польшчы.

ТАЧЫЛАЎ Міхаіл Нікадзімавіч, н. ў 1921, рад., прапаў без вестак у жніўні 1944.

ТКАЧОЎ Анісім Іванавіч, н. ў 1900, у Чырв. Арміі з 1941, рад., прапаў без вестак.

ТКАЧОЎ Іван Кандратавіч, н. ў 1906, у Чырв. Арміі з 1941, рад., памёр ад ран у жніўні 1941, пахаваны ў в. Хамічы Рагачоўскага р-на Гомельскай вобл.

ТРАФІМАЎ Гаўрыла Маркавіч, прапаў без вестак.

ТРАФІМАЎ Макар Маркавіч, н. ў 1903, рад., загінуў 11.3.1945.

ХАРЛАМАЎ Іван Раманавіч, н. ў 1907, у Чырв. Арміі з 1941, рад. 470-га сп 194-й сд, прапаў без вестак у верасні 1944.

ХАРЛАМАЎ Пётр Майсеевіч, н. ў 1915, у Чырв. Арміі з 1941, рад., прапаў без вестак у верасні 1944.

ХАРЛАМАЎ Пётр Савельевіч, н. ў 1922, у Чырв. Арміі з 1941, рад., прапаў без вестак у 1944.

ХАРЛАМАЎ Рыгор Антонавіч, н. ў 1911, у Чырв. Арміі з 1941, рад., прапаў без вестак у жніўні 1943.

ХАРЛАМАЎ Якаў Антонавіч, н. ў 1922, у Чырв. Арміі з 1941, рад., прапаў без вестак.

ЦІХАНОВІЧ Аляксей Прохаравіч, н. ў 1914, рад., прапаў без вестак у жніўні 1941.

ВЁСКА ЛУГАВАЯ ВІРНЯ

АЛЯШКЕВІЧ Раман Мікалаевіч, н. ў 1900, у Чырв. Арміі з 1941, рад., прапаў без вестак.

АНЦІПАЎ Сяргей Купрыянавіч, н. ў 1917, у Чырв. Арміі з 1941, рад., загінуў у в. Блізняцы Рагачоўскага р-на Гомельскай вобл.

БАЙДАКОЎ Аляксей Піліпавіч, н. ў 1912, у Чырв. Арміі з 1941, прапаў без вестак.

БАЙДАКОЎ Аляксей Рыгоравіч, н. ў 1923, у Чырв. Арміі з 1941, рад., загінуў 8.1.1942, пахаваны ў в. Гарадзец Цвярской вобл.

БАЙДАКОЎ Іван Піліпавіч, н. ў 1910, у Чырв. Арміі з 1941, рад., загінуў у 1941 у Ленінградзе.

БАЙДАКОЎ Нічыпар Мікітавіч, н. ў 1905, у Чырв. Арміі з 1941, сярж., загінуў 24.11.1944 пад Варшавай, Польшча.

БАЙДАКОЎ Рыгор Пятровіч, н. ў 1923, у Чырв. Арміі з 1941, рад., прапаў без вестак.

БАЙДАКОЎ Рыгор Сафонавіч, н. ў 1905, у Чырв. Арміі з 1941, рад., загінуў у 1944 пад Варшавай, Польшча.

БАЙДАКОЎ Яўхім Андрэевіч, н. ў 1911, у Чырв. Арміі з 1941, рад., загінуў у 1944 у Польшчы.

БАРЭЙША Адам Іванавіч, н. ў 1906, у Чырв. Арміі з 1941, рад., прапаў без вестак.

БАРЭЙША Іван Сцяпанавіч, н. ў 1924, у Чырв. Арміі з 1941, рад. 680-га сп 169-й сд, загінуў 6.8.1944 у Польшчы.

БАРЭЙША Іосіф Іванавіч, н. ў 1910, у Чырв. Арміі з 1941, рад., прапаў без вестак.

БАРЭЙША Міхаіл Цітавіч, н. ў 1898, у Чырв. Арміі з 1941, рад., прапаў без вестак.

БЕЛІКАЎ Аляксандр Пятровіч, рад. 171-й сд, памёр ад ран 2.5.1945, пахаваны ў Германіі.

БУТЭНКА Сяргей Пракопавіч, н. ў 1911, у Чырв. Арміі з 1941, рад.,. загінуў 8.3.1945 у Германіі.

БЫКАЎ Іван Сяргеевіч, н. ў 1914, у Чырв. Арміі з 1941, загінуў у 1945 ва Усходняй Прусіі.

ВАРАНКОЎ Рыгор Паўлавіч, н. ў 1911, у Чырв. Арміі з 1944, яфр., загінуў 20.3.1945, каля г. Калінінград.

ГАРАЎЦОЎ Андрэй Якаўлевіч, н. ў 1919, у Чырв. Арміі з 1941, рад. загінуў.

ЗАХАРЫН Васіль Фокавіч, н. ў 1912, у Чырв. Арміі з 1941, рад., прапаў без вестак.

ІВАНЧЫКАЎ Яўхім Міхайлавіч, н. ў 1912, у Чырв. Арміі з 1941, рад., прапаў без вестак.

КАВАЛЬЧУК Канстанцін Гаўрылавіч, н. ў 1921, у Чырв. Арміі з 1939, лейт., загінуў 2.11.1941.

КАВАЛЬЧУК Міхаіл Аляксеевіч, н. ў 1919, у Чырв. Арміі з 1939, загінуў у лагеры для ваеннапалонных.

КАЗЛОЎ Іван Дзям'янавіч, н. ў 1906, у Чырв. Арміі з 1941, рад., прапаў без вестак.

КАЗЛОЎ Іван Ніканоравіч, н. ў 1921, у Чырв. Арміі з 1940, тэхнік 2-га ранга, загінуў у 1942 на Каўказе.

КАЗЛОЎ Сяргей Андрэевіч, н. ў 1919, у Чырв. Арміі з 1941, лейт. 42-й сд, прапаў без вестак у 1943.

КАРАНЦАЎ Міхаіл Васілевіч, у Чырв. Арміі з 1941, рад., загінуў 19.2.1943, пахаваны ў г. Малаархангельск Арлоўскай вобл.

КРАЎЦОЎ Лаўрэнцій Іларыёнавіч, н. ў 1911, у Чырв. Арміі з 1941, рад., прапаў без вестак.

ЛІСОЎСКІ Аляксандр Марцінавіч, н. ў 1925, загінуў у Польшчы.

ЛІСОЎСКІ Марцін Максімавіч, н. ў 1902, загінуў і пахаваны ў г. Ялец Ліпецкай вобл.

ЛУКША Канстанцін Іванавіч, н. ў 1912, у Чырв. Арміі з 1941, прапаў без вестак.

ОСІПАЎ Раман Раманавіч, н. ў 1914, у Чырв. Арміі з 1941, рад 788-га сп 214-й сд, прапаў без вестак 27.7.1942.

РАМАНЦОЎ Міхаіл Раманавіч, прапаў без вестак.

САЎЧАНКА Іван Іларыёнавіч, н. ў 1920, у Чырв. Арміі з 1940, рад., прапаў без вестак.

САЎЧАНКА Сямён Іларыёнавіч, н. ў 1917, у Чырв. Арміі з 1940, рад. 771-га сп 137-й сд, загінуў 22.8.1944 у Польшчы.

САЎЧАНКА Сяргей Трафімавіч, н. ў 1923, у Чырв. Арміі з 1940, лейт., памёр ад ран 10.10.1944, пахаваны у Польшчы.

СТАРАВОЙТАЎ Канстанцін Піліпавіч, н. ў 1914, лейт. медслужбы, загінуў 23.4.1943.

ФЕДАРЦОЎ Аляксандр Цімафеевіч, н. ў 1913, рад., прапаў без вестак у красавіку 1945.

ФЕДАРЦОЎ Мікалай Фёдаравіч, н. ў 1916, у Чырв. Арміі з 1935, старш., загінуў у Маньчжурыі, Кітай.

ФЕДАРЦОЎ Уладзімір Фёдаравіч, н. ў 1920, у Чырв. Арміі з 1939, прапаў без вестак у 1941.

ВЁСКА МАЙСКАЕ

АНДРУШКІН Пётр Барысавіч, рад., в/ч 39819, загінуў 29.12.1943, пахаваны ў в. Майскае.

АРЛОЎ Сцяпан Іванавіч, н. ў 1914, у Чырв. Арміі з 1941, загінуў.

АСТАПАЎ Савелій Харытонавіч, у Чырв. Арміі з 1941, прапаў без вестак у 1941.

АСТАПАЎ Яўхім Харытонавіч, н. ў 1910, у Чырв. Арміі з 1941, лейт. 51-га сп 8-й сд, прапаў без вестак у 1943.

АФАНАСЕНКА Міхаіл Міхайлавіч, н. ў 1916, у Чырв. Арміі з 1940, мал. палітрук, загінуў у 1941.

БАБІЧАЎ Іван Данілавіч, н. ў 1901, у Чырв. Арміі з 1941, памёр ад ран 14.4.1942, пахаваны ў г. Чарапавец Валагодскай вобл.

БАСЫГІН Сяргей Сцяпанавіч, н. ў 1906, у Чырв. Арміі з 1941, рад., памёр ад ран у г. Арэнбург.

Помнік землякам у в.Майскае.

БОБРЫКАЎ Аляксей Міхайлавіч, н. ў 1919, у Чырв. Арміі з 1941, сярж., прапаў без вестак у 1942.

БОБРЫКАЎ Васіль Апанасавіч, н. ў 1924, у Чырв. Арміі з 1943, яфр. 17-га сп 137-й сд, загінуў 16.11.1944, пахаваны ў Польшчы.

БОБРЫКАЎ Васіль Рыгоравіч, н. ў 1918, у Чырв. Арміі з 1941, рад., прапаў без вестак.

БОБРЫКАЎ Іван Міхайлавіч, н. ў 1923, у Чырв. Арміі з 1941, рад. 1288-га сп 368-й сд, загінуў 11.8.1942, пахаваны ў Валагодскай вобл.

БОБРЫКАЎ Канстанцін Пятровіч, н. ў 1915, у Чырв. Арміі з 1941, мал. лейт., загінуў 21.3.1942, пахаваны ў в. Барадзіно Старарускага р-на Наўгародскай вобл.

ВАЛЧКОЎ Макар Мінавіч, н. ў 1896, у Чырв. Арміі з 1941, сярж.166-га гв. сп 55-й гв. сд загінуў 16.2.1943, пахаваны на хут. Навуменка Северскага р-на Краснадарскага краю.

ГАСПАДАРЭНКА Іван Апанасавіч, н. ў 1918, у Чырв. Арміі з 1941, мал. лейт. 1062-га сп 281-й сд, загінуў 22.6.1944, пахаваны на ст. Яюрапе, Карэльскі перашыек.

ГАСПАДАРЭНКА Міхаіл Апанасавіч, загінуў.

ГАСПАДАРЭНКА Рыгор Апанасавіч, загінуў.

ГАСПАДАРЭНКА Сцяпан Уладзіміравіч, у Чырв. Арміі з 1941, рад., прапаў без вестак.

ГАСПАДАРЭНКА Фёдар Уладзіміравіч, н. ў 1917, рад., прапаў без вестак у верасні 1944.

ГЕРАСІМАЎ Георгій Андрэевіч, н. ў 1922, лейт., загінуў 17.7.1941, пахаваны ў г. Гдоў Пскоўскай вобл.

ГЕРАСІМАЎ Іван Сцяпанавіч, н. ў 1919, у Чырв. Арміі з 1941, матрос 133-га сп 72-й дывізіі Балтыйскага флоту, загінуў 4.2.1942, пахаваны ў Ленінградскай вобл.

ГЕРАСІМАЎ Ілья Данілавіч, н. ў 1922, у Чырв. Арміі з 1941, рад., загінуў 10.1.1942 у в. Мачаліна Кіраўскага р-на Цвярской вобл.

ГЕРАСІМАЎ Рыгор Данілавіч, н. ў 1914, у Чырв. Арміі з 1941, рад., памёр ад ран у 1942.

ГЕРАСІМАЎ Рыгор Мікітавіч, н. ў 1899, у Чырв. Арміі з 1941, рад. 1285-га сп 60-й сд, загінуў 14.9.1944, пахаваны ў Польшчы.

ГРЫЦАЎ Васіль Васілевіч, н. ў 1919, у Чырв. Арміі з 1941, рад. 250-га сп 23-й сд, прапаў без вестак 30.8.1941.

ДРАЧОЎ Ігнат Андрэевіч, н. ў 1897, у Чырв. Арміі з 1941, рад. 80-га батальёна хім. абароны, загінуў 1.11.1944, пахаваны ў Эстоніі.

ЗУБАЎ Іван Яўціхіевіч, н. ў 1921, у Чырв. Арміі з 1941, рад., прапаў без вестак у верасні 1944.

ЗУБАЎ Міхаіл Рыгоравіч, н. ў 1921, прапаў без вестак.

КАВАЛЁЎ Герасім Рыгоравіч, н. ў 1904, у Чырв. Арміі з 1941, рад., загінуў у 1943, пахаваны ў г. Фастаў Кіеўскай вобл.

КАВАЛЁЎ Міхаіл Лаўрэнцьевіч, загінуў.

КАВАЛЁЎ Яўген Сямёнавіч, н. ў 1922, у Чырв. Арміі з 1941, рад. 409-га сп 137-й сд, загінуў 29.3.1944, пахаваны ў Чавускім р-не Магілёўскай вобл.

КАВАЛЁЎ Яўген Цітавіч, н. ў 1896, у Чырв. Арміі з 1941, сярж., загінуў 24.2.1942.

КАМКОЎ Арсен Сцяпанавіч, н. ў 1916, у Чырв. Арміі з 1936, лейт., загінуў у снежні 1941, пахаваны ў Істрынскім р-не Маскоўскай вобл.

КАНАПЛЁЎ Васіль Паўлавіч, н. ў 1921, у Чырв. Арміі з 1941, прапаў без вестак у 1945.

КАНАПЛЁЎ Іван Захаравіч, н. ў 1902, п/п 03590, рад., прапаў без вестак.

КАНАПЛЁЎ Лявон Захаравіч, у Чырв. Арміі з 1937, лейт. 40-га бап 7-й ад, загінуў 22.6.1941 у Польшчы.

КАНАПЛЁЎ Рыгор Паўлавіч, н. ў 1919, у Чырв. Арміі з 1941, рад., прапаў без вестак.

КАНЬКОЎ Цімафей Ермалаевіч, н. ў 1906, у Чырв. Арміі з 1941, рад., прапаў без вестак у 1941.

КАЎМАН Сямён Мацвеевіч, старш. 54-й гв. сд, загінуў 20.12.1942.

КУЗНЯЦОЎ, памёр ад ран 30.6.1944.

КУЗЬМІН Мікалай Цімафеевіч, н. ў 1919, у Чыр. Арміі з 1941, рад. 18-га тб, загінуў 14.10.1941, пахаваны ў в. Хвашчоўка Маскоўскай вобл.

КУКСАЧОЎ Апанас Пракопавіч, н. ў 1904, рад., прапаў без вестак у красавіку 1945.

КУКСАЧОЎ Іван Ананьевіч, н. ў 1909, у Чырв. Арміі з 1941, рад., прапаў без вестак.

КУПЦОЎ Максім Рыгоравіч, н. ў 1894, у Чырв. Арміі з 1941, сярж., прапаў без вестак у маі 1945.

КУПЦОЎ Міхаіл Давыдавіч, н. ў 1926, партызан, у Чырв. Арміі з 1943, сярж., загінуў 24.9.1943 каля в. Норкіна Касцюковіцкага р-на Магілёўскай вобл.

КУПЦОЎ Пётр Якаўлевіч, н. ў 1913, рад. 1281-га сп, памёр ад ран 21.9.1944, пахаваны ў Польшчы.

КУПЦОЎ Сямён Захаравіч, н. ў 1921, у Чырв. Арміі з 1940, рад., загінуў у 1941.

КУПЦОЎ Сяргей Іванавіч, памёр ад ран 15.4.1944.

ЛАРЫЁНАЎ Трафім Цітавіч, н. ў 1915, у Чырв. Арміі з 1939, курсант Шуйскага ваеннага вучылішча, загінуў у ліпені 1941.

МАЙСЯЙКОЎ Васіль Лявонавіч, н. ў 1922, у Чырв. Арміі з 1941, гв. сярж. 130-га гв. сп, загінуў 7.9.1943, пахаваны ў г. Ізюм Харкаўскай вобл.

МАЙСЯЙКОЎ Дзмітрый Лаўрэнцьевіч, н. ў 1920, у Чырв. Арміі з 1941, рад., загінуў 24.8.1944.

МАЙСЯЙКОЎ Рыгор Антонавіч, н. ў 1907, у Чырв. Арміі з 1941, рад., прапаў без вестак ў 1944.

МАРТЫНКОЎ Іван Севасцьянавіч, н. ў 1921, у Чырв. Арміі з 1941, ст. сярж., загінуў 28.3.1945.

МАРТЫНКОЎ Іван Севасцьянавіч, н. ў 1921, у Чырв. Арміі з 1941, ст. сярж., загінуў 28.3.1945.

МАШНІЦКІ Дзмітрый Яўхімавіч, у Чырв. Арміі з 1943, рад., загінуў 4.1.1944, пахаваны ў в. Чацвярня Жлобінскага р-на.

МАШНІЦКІ Сцяпан Ігнатавіч, н. ў 1919, у Чырв. Арміі з 1941, сярж. 178-га сп, прапаў без вестак у в. Несцерная Альхавіцкага р-на Харкаўскай вобл.

МАШНІЦКІ Уладзімір Акінтавіч, н. ў 1901, у Чырв. Арміі з 1941, рад., загінуў у 1944 пад Мінскам.

МАШНІЦКІ Цімох Данілавіч, н. ў 1903, у Чырв. Арміі з 1943, рад. 238-га сп 186-й сд, загінуў 24.2.1944, пахаваны ў в. Вялікі Лес Быхаўскага р-на Магілёўскай вобл.

ПАГОДЗІН Павел Сямёнавіч, н. ў 1915, у Чырв. Арміі з 1943, рад. 392-га сп 73-й сд, загінуў 14.10.1944, пахаваны ў Польшчы.

ПАНЬКІН Максім Фёдаравіч, н. ў 1906, у Чырв. Арміі з 1941, рад., загінуў у 1944 каля г. Пскоў.

ПРЫЦАЎ Аляксандр Фёдаравіч, н. ў 1911, у Чырв. Арміі з 1941, прапаў без вестак.

ПРЫЦАЎ Аляксей Іванавіч, н. ў 1911, у Чырв. Арміі з 1941, рад., прапаў без вестак.

ПРЫЦАЎ Георгій Іванавіч, н. ў 1918, у Чырв. Арміі з 1941, гв. лейт. 168-га гв. сп 55-й гв. сд, памёр ад ран 24.7.1944, пахаваны ў в. Казловічы Брэсцкай вобл.

ПРЫЦАЎ Міхаіл Васілевіч, н. ў 1898, кадравы ваенны, прапаў без вестак.

ПРЫЦАЎ Фёдар Мікалаевіч, н. ў 1915, у Чырв. Арміі з 1941, 470-ы сп 194-й сд, загінуў 6.9.1944.

ПУГАЧОЎ Міхаіл Фаміч, г. ў 1918, у Чырв. Арміі з 1941, мал. лейт. 191-й сд, загінуў 29.1.1943, пахаваны ў в. Сінявіна Ленінградскай вобл.

ПУГАЧОЎ Рыгор Якаўлевіч, н. ў 1910, у Чырв. Арміі з 1941, камісар батальёна, загінуў у снежні 1942 на Ленінградскім фронце.

ПУГАЧОЎ Фёдар Якаўлевіч, н. ў 1900, у Чырв. Арміі з 1941, рад., прапаў без вестак у жніўні 1943.

САЎЧАНКА Васіль Пятровіч, н. ў 1925, у Чырв. Арміі з 1941, в/ч 73571, гв. мал. лейт., загінуў 13.3.1943 каля в. Лякнова Ленінградскай вобл.

САФОНАЎ Аляксандр Ерамеевіч, н. ў 1912, у Чырв. Арміі з 1941, сярж., прапаў без вестак.

САФОНАЎ Георгій Георгіевіч, н. ў 1925, у Чырв. Арміі з 1943, рад. 1316-га сп 17-й сд, прапаў без вестак 24.11.1943, пахаваны ў в. Рэкта Рагачоўскага р-на Гомельскай вобл.

САФОНАЎ Дзям'ян Яўстратавіч, н. ў 1899, у Чырв. Арміі з 1941, ст. лейт., загінуў у 1941 пад г. Смаленск.

САФОНАЎ Іван Яўціхіевіч, н. ў 1908, у Чырв. Арміі з 1941, яфр., загінуў 3.11.1943, пахаваны ў Кіеўскай вобл.

СЕЛІВАНАЎ Аляксей Захаравіч, у Чырв. Арміі з 1941, прапаў без вестак у жніўні 1944.

СЁМЧАНКА Аляксандр Іванавіч, н. ў 1923, у Чырв. Арміі з 1941, рад., прапаў без вестак у 1944.

СЁМЧАНКА Цярэнцій Міхайлавіч, н. ў 1911, рад., прапаў без вестак у жніўні 1944.

СТАНІСЛАВАЎ Барыс Кірылавіч, н. ў 1904, у Чырв. Арміі з 1941.

СТАНІСЛАВАЎ Іван Кірылавіч, н. ў 1906, у Чырв. Арміі з 1941, рад., прапаў без вестак 6.11.1941.

ФАЛІЯНАЎ Аляксей Антонавіч, загінуў.

ФАЛІЯНАЎ Валянцін Цімафеевіч, н. ў 1926, у Чырв. Арміі з 1943, рад., загінуў 24.6.1944, пахаваны ў в. Азяраны Рагачоўскага р-на Гомельскай вобл.

ФАЛІЯНАЎ Мікалай Аксенцьевіч, загінуў.

ФАЛІЯНАЎ Рыгор Якаўлевіч, н. ў 1909, у Чырв. Арміі з 1941, рад., прапаў без вестак у жніўні 1944.

ФАМІН Максім Арсенавіч, н. ў 1902, рад., загінуў 15.3.1945, пахаваны ў Германіі.

ХАРЛАМАЎ Пётр Савельевіч, загінуў.

ЦЫРКУНОЎ Герасім Савельевіч, н. ў 1906, у Чырв. Арміі з 1941, рад., прапаў без вестак.

ЦЫРКУНОЎ Цярэнцій Савельевіч, н. ў 1908, у Чырв. Арміі з 1941, рад., прапаў без вестак у жніўні 1944.

ПАСЁЛАК МАЛЫЯ КАЗЛОВІЧЫ

БАСЫГІН Аляксей Аляксеевіч, н. ў 1921, у Чырв. Арміі з 1940, мал. лейт. 217-га шавп. 5-й ПА, загінуў 5.7.1942.

БАСЫГІН Іван Спірыдонавіч, н. ў 1926, у Чырв. Арміі з 1943, рад., загінуў у 1944, пахаваны ў в. Стрэнькі Рагачоўскага р-на Гомельскай вобл..

БАСЫГІН Рыгор Спірыдонавіч, н. ў 1924, партызан, у Чырв. Арміі з 1943, рад., загінуў у 1944, пахаваны ў в. Ходасавічы Рагачоўскага р-на Гомельскай вобл.

БАСЫГІН Ціт Архіпавіч, н. ў 1903, рад. 409-га сп 137-й сд, загінуў 26.10.1944, пахаваны ў Польшчы.

БЕРАЖКОЎ Павел Трафімавіч, н. ў 1922, загінуў у 1941.

БЕРАЖКОЎ Цярэнцій Трафімавіч, н. ў 1903, у Чырв. Арміі з 1941, рад., прапаў без вестак 30.11.1944.

ГЛАЗКОЎ Васіль Піліпавіч, н. ў 1919, у Чырв. Арміі з 1940, рад., прапаў без вестак у жніўні 1944.

ГЛАЗКОЎ Васіль Сямёнавіч, н. ў 1914, у Чырв. Арміі з 1941, загінуў у 1943, пахаваны ў г. Мурманск.

ГЛАЗКОЎ Міхаіл Піліпавіч, н. ў 1923, у Чырв. Арміі з 1941, рад. 1022-га сп 269-й сд, загінуў 16.8.1944 у Полыччы.

ГЛАЗКОЎ Павел Андрэевіч, н. ў 1917, у Чырв. Арміі з 1941, прапаў без вестак у жніўні 1941.

ГЛАЗКОЎ Рыгор Ігнатавіч, н. ў 1920, у Чырв. Арміі з 1940, рад., прапаў без вестак у жніўні 1944.

ГЛАЗКОЎ Якаў Васілевіч, н. ў 1912, у Чырв. Арміі з 1941, рад., загінуў у 1941, пахаваны ў в. Лучын Рагачоўскага р-на.

ГРАНЕЎ Васіль Рыгоравіч, н. ў 1923, у Чырв. Арміі з 1941, мал. сярж. 877-га сп, памёр ад ран 11.5.1942, пахаваны ў Ленінградскай вобл.

ДРАЧОЎ Андрэй Дзмітрыевіч, н. ў 1910, у Чырв. Арміі з 1941, рад., прапаў без вестак у чэрвені 1944.

ДРАЧОЎ Васіль Рыгоравіч, н. ў 1923, у Чырв. Арміі з 1941, рад., прапаў без вестак.

ДРАЧОЎ Якаў Лявонавіч, н. ў 1913, у Чырв. Арміі з 1941, рад., прапаў без вестак у чэрвені 1944.

ІСАЕЎ Рыгор Мікалаевіч, н. ў 1924, у Чырв. Арміі з 1941, рад., прапаў без вестак у маі 1944.

КАРОЎЧАНКА Спірыдон Акімавіч, н. ў 1920, у Чырв. Арміі з 1940, рад., загінуў у 1941, пахаваны ў в. Збароў Рагачоўскага р-на.

КОТАЎ Апанас Раманавіч, н. ў 1913, у Чырв. Арміі з 1941, мал. лейт. 119-га сп 13-й сд, прапаў без вестак у 1943.

КОТАЎ Васіль Назаравіч, н. ў 1914, у Чырв. Арміі з 1941, мал. лейт. 125-й сд, прапаў без вестак у 1941.

КОТАЎ Мікалай Цімафеевіч, н. ў 1920, у Чырв. Арміі з 1940, рад., прапаў без вестак.

КОТАЎ Уладзімір Кірылавіч, н. ў 1923, у Чырв. Арміі з 1941, рад., прапаў без вестак 1.9.1944.

КУЛАЖАНКА Фёдар Данілавіч, н. ў 1920, у Чырв. Арміі з 1940, рад., прапаў без вестак.

МАМАНТАЎ Уладзімір Іванавіч, н. ў 1924, партызан, у Чырв. Арміі з 1943, рад., загінуў у 1944 пад Варшавай, Польшча.

МЕЛЬНІКАЎ Аляксей Архіпавіч, н. ў 1913, у Чырв. Арміі з 1941, рад., прапаў без вестак.

МЕЛЬНІКАЎ Васіль Калінікавіч, н. ў 1913, у Чырв. Арміі з 1941, рад., прапаў без вестак.

МЕЛЬНІКАЎ Мікалай Архіпавіч, н. ў 1907, у Чырв. Арміі з 1941, рад., прапаў без вестак.

МЕЛЬНІКАЎ Фёдар Архіпавіч, н. ў 1909, у Чырв. Арміі з 1941, рад., прапаў без вестак у жніўні 1944.

НАВУМАЎ Іван Рыгоравіч, н. ў 1923, у Чырв. Арміі з 1941, лейт. 66-й мбр, загінуў 1.12.1943, пахаваны ў в. Бандураўка каля г. Александрыя Кіраваградскай вобл.

НАВУМАЎ Ілья Карпавіч, н. ў 1904, у Чырв. Арміі з 1941, рад., прапаў без вестак у снежні 1941.

НАВУМАЎ Мікіта Карпавіч, н. ў 1911, у Чырв. Арміі з 1941, загінуў у нямецкім палоне.

НАДТАЧАЕЎ Пётр Фаміч, н. ў 1903, у Чырв. Арміі з 1941, рад. 704-га сп, прапаў без вестак 14.10.1941.

РАЯНКОЎ Якаў, н. ў 1900, у Чырв. Арміі з 1941, рад., прапаў без вестак.

СТАРЦАЎ Лявон Аляксандравіч, н. ў 1907, у Чырв. Арміі з 1941, рад., прапаў без вестак у жніўні 1944.

СЯРГЕЕЎ Архіп Савельевіч, у Чырв. Арміі з 1941, рад., загінуў у 1942 у лагеры для ваеннапалонных у г. Канатоп Сумскай вобл.

СЯРГЕЕЎ Захар Сцяпанавіч, н. ў 1909, у Чырв. Арміі з 1941, рад., прапаў без вестак у сакавіку 1944.

СЯРГЕЕЎ Сямён Савельевіч, н. ў 1913, у Чырв. Арміі з 1941, рад., прапаў без вестак.

СЯРГЕЕЎ Уладзімір Карнеевіч, н. ў 1924, у Чырв. Арміі з 1943, мал. лейт. 1312-га сп 17-й сд, загінуў 27.2.1944, пахаваны ў в. Сасноўка Светлагорскага р-на Гомельскай вобл.

ЦЕРАШКОЎ Іван Арцёмавіч, н. ў 1922, у Чырв. Арміі з 1941, рад., прапаў без вестак.

ШАСТАКОЎ Фёдар Пятровіч, н. ў 1902, у Чырв. Арміі з 1941, рад., памёр у шпіталі 19.11.1944, пахаваны ў в. Новая Мільча Гомельскай вобл.

ВЁСКА ПАДЛЕССЕ

ПАДАБЕД Васіль Іванавіч, н. ў 1921, н. ў 1921, у Чырв. Арміі з 1940, рад., загінуў 4.12.1941, пахаваны ў в. Кутузаўка Маскоўскай вобл.

СМОЛЬСКІ Кірыла Пятровіч, н. ў 1904, у Чырв. Арміі з 1941, старш. 528-га сп 130-й сд, загінуў 1.4.1942, пахаваны ў Ленінградскай вобл.

ВЁСКА ЦУПЕР

БАЛЯСНІКАЎ Антон Паўлавіч, н. ў 1921, у Чырв. Арміі з 1941, рад. 1095-га сп 324-й сд, загінуў 29.11.1943, пахаваны ў в. Іванішчавічы Слаўгарадскага р-на Магілёўскай вобл.

КАВАЛЁЎ Дзмітрый Парфенавіч, н. ў 1920, у Чырв. Арміі з 1940, курсант авіяцыйнага вучылішча, загінуў 9.1.1942, пахаваны ў в. Баруціна Асташкаўскага р-на Цвярской вобл.

КАВАЛЁЎ Іван Лукашавіч, н. ў 1906, у Чырв. Арміі з 1941, рад., прапаў без вестак у 1941.

КАВАЛЁЎ Сцяпан Парфенавіч, н. ў 1922, у Чырв. Арміі з 1941, рад. прапаў без вестак.

КАВАЛЬЧУК Васіль Сцяпанавіч, н. ў 1909, у Чырв. Арміі з 1941, рад., загінуў у ліпені 1941, пахаваны ў в. Кірава Жлобінскага р-на.

КАВАЛЬЧУК Рыгор Васілевіч, н. ў 1923, у Чырв. Арміі з 1941, рад., прапаў без вестак.

ПУГАЧОЎ Аляксей Емяльянавіч, н. ў 1915, у Чырв. Арміі з 1941, рад., прапаў без вестак у чэрвені 1944.

ПУГАЧОЎ Антон Захаравіч, у Чырв. Арміі з 1941, 1165-ы сп, прапаў без вестак 11.8.1942.

ПУГАЧОЎ Дзмітрый Рыгоравіч, н. ў 1907, у Чырв. Арміі з 1941, рад., прапаў без вестак у жніўні 1944.

ПУГАЧОЎ Іван Мінавіч, н. ў 1917, у Чырв. Арміі з 1941, рад., прапаў без вестак у маі 1944.

ПУГАЧОЎ Максім Мінавіч, н. ў 1911, у Чырв. Арміі з 1941, рад., прапаў без вестак у маі 1944.

ПУГАЧОЎ Мікалай Еўдакімавіч, н. ў 1922, у Чырв. Арміі з 1941, рад., прапаў без вестак.

ПУГАЧОЎ Мікалай Мінавіч, н. ў 1920, у Чырв. Арміі з 1941, рад., прапаў без вестак у маі 1944.

ПУГАЧОЎ Мікіта Захаравіч, н. ў 1903, у Чырв. Арміі з 1941, рад. 1166-га сп, загінуў 28.7.1942, пахаваны ў в. Сямёнаўскае Белеўскага р-на Тульскай вобл.

ПУГАЧОЎ Міхаіл Емяльянавіч, н. ў 1908, прапаў без вестак.

ПУРШАЎ Мікалай Іванавіч, н. ў 1904, рад., прапаў без вестак у жніўні 1944.

ПУРШАЎ Яўхім Іванавіч, н. ў 1911, рад., прапаў без вестак у жніўні 1944.

СКРЫГАНАЎ Анатоль Агеевіч, н. ў 1924, у Чырв. Арміі з 1942, рад., загінуў у сакавіку 1943.

СКРЫГАНАЎ Кандрат Пятровіч, н. ў 1900, у Чырв. Арміі з 1941, рад., прапаў без вестак.

СКРЫГАНАЎ Павел Аркадзевіч, н. ў 1920, загінуў.

СКРЫГАНАЎ Рыгор Фёдаравіч, н. ў 1924, у Чырв. Арміі з 1940, чырванафлоцец, загінуў 31.3.1943, пахаваны ў Печанегскім р-не Мурманскай вобл.

ЧАХАЎ Анупрэй Маркавіч, прапаў без вестак у 1945.

ЧАХАЎ Дзмітрый Лаўрэнавіч, н. ў 1923, у Чырв. Арміі з 1941, прапаў без вестак.

ЧУБАНАЎ Ілья Раманавіч, н. ў 1924, у Чырв. Арміі з 1941, рад., загінуў у 1944, пахаваны ў г. Чаркасы, Украіна.

ШЫЛЯНКОЎ Васіль Барысавіч, н. ў 1908, у Чырв. Арміі з 1941, загінуў у ліпені 1941.

ШЫЛЯНКОЎ Васіль Міхайлавіч, н. ў 1922, у Чырв. Арміі з 1941, рад., прапаў без вестак.

ШЫЛЯНКОЎ Даніла Сямёнавіч, прапаў без вестак.

ШЫЛЯНКОЎ Мікалай Паўлавіч, н. ў 1919, у Чырв. Арміі з 1941, рад., загінуў 25.12.1942, пахаваны ў Ленінградскай вобл.

ШЫЛЯНКОЎ Міхаіл Васілевіч, н. ў 1909, у Чырв. Арміі з 1941, рад., прапаў без вестак у маі 1944.

ШЫЛЯНКОЎ Павел Фёдаравіч, н. ў 1920, у Чырв. Арміі з 1941, мал. сярж. 14-га сп 21-й мсд, загінуў 23.1.1942, пахаваны каля в. Валагодска-Ямская Слабада Ленінградскай вобл.

ШЫЛЯНКОЎ Парфен Фядосавіч, н. ў 1919, загінуў.

ШЫЛЯНКОЎ Рыгор Вінцэнтавіч, н. ў 1920, загінуў.

ШЫЛЯНКОЎ Яўген Арцёмавіч, н. ў 1922, у Чырв. Арміі з 1941, мал. камандзір 380-га сп, памёр ад ран 27.5.1942, пахаваны ў в. Лутовенка Валдайскага р-на Наўгародскай вобл.

ВЁСКА ЧОРНАЯ ВІРНЯ

АРАШКЕВІЧ Станіслаў Ігнатавіч, н. ў 1892, у Чырв. Арміі з 1941, рад., прапаў без вестак у 1944.

БАЙДАКОЎ Пётр Фёдаравіч, загінуў.

БАЙДАЛАЎ Аляксей Захаравіч, н. ў 1924, у Чырв. Арміі з 1943, рад., прапаў без вестак.

БАЙДАЛАЎ Дзмітрый Макаравіч, н. ў 1914, у Чырв. Арміі з 1935, ст. сярж. прапаў без вестак у ліпені 1941.

БАЙДАЛАЎ Канстанцін Рыгоравіч, н. ў 1924, у Чырв. Арміі з 1943, мал. сярж., загінуў 27.1.1945, пахаваны ў Польшчы.

БАЙДАЛАЎ Кузьма Кандратавіч, загінуў.

БАЙДАЛАЎ Мікалай Рыгоравіч, н. ў 1922, у Чырв. Арміі з 1941, рад., загінуў 18.1.1942.

БАЙДАЛАЎ Міхаіл Архіпавіч, н. ў 1926, у Чырв. Арміі з 1943, мал. сярж. 93-га сп 76-й сд, загінуў 17.9.1944, пахаваны ў Польшчы.

БАЙДАЛАЎ Міхаіл Яфрэмавіч, н. ў 1922, у Чырв. Арміі з 1941, рад., загінуў у 1943.

БАЙДАЛАЎ Якаў Кандратавіч.

БАРАНЦАЎ Кірыла Клімавіч, н. ў 1908, у Чырв. Арміі з 1941, мал. сярж. 97-га сп 31 сд, загінуў 29.1.1945 ва Усходняй Прусіі.

БОНДАРАЎ Аляксей Рыгоравіч, загінуў.

БОНДАРАЎ Іван Рыгоравіч, н. ў 1914, у Чырв. Арміі з 1941, лейт. 1701-га сп, памёр ад ран 2.5.1945, пахаваны ў Германіі.

БУШУЕЎ Іван Іванавіч, н. ў 1911, рад., прапаў без вестак у снежні 1943.

БЫКАЎ Аляксандр Дарафеевіч, загінуў.

БЫКАЎ Васіль Іванавіч, н. ў 1895, у Чырв. Арміі з 1941, рад. 1105-га сп 328-й сд, памёр ад ран 19.7.1944, пахаваны ў в. Кругель Валынскай вобл.

БЫКАЎ Максім Ісакавіч, н. ў 1909, у Чырв. Арміі з 1941, рад., загінуў.

БЫКАЎ Фёдар Дарафеевіч, н. ў 1920, у Чырв. Арміі з 1940, сярж. 1-й гв. чыгуначнай дарожнай брыгады, прапаў без вестак 14.7.1942.

ВІШНЕЎСКІ Міхаіл Пятровіч, н. ў 1910, у Чырв. Арміі з 1941, рад. 1028-га сп, загінуў

5.3.1944, пахаваны ў в. М.Рафалаўка Уладзімірацкага р-на Ровенскай вобл.

ГІРЫЛОВІЧ Іван Апанасавіч, н. ў 1913, загінуў.

ГІРЫЛОВІЧ Іван Арцёмавіч, н. ў 1909, у Чырв. Арміі з 1943, 1028-ы сп 260-й сд, загінуў 5.12.1943, пахаваны ў в. Чацвярня Жлобінскага р-на.

ГІРЫЛОВІЧ Іван Іосіфавіч, н. ў 1911, рад., прапаў без вестак у жніўні 1944.

ГІРЫЛОВІЧ Іван Кузьміч, н. ў 1923, у Чырв. Арміі з 1941, рад. 82-га сп 33-й сд, загінуў у чэрвені 1942, пахаваны ў Цвярской вобл.

ГІРЫЛОВІЧ Іван Міхайлавіч, н. ў 1907, у Чырв. Арміі з 1941, рад., прапаў без вестак у жніўні 1944.

ГІРЫЛОВІЧ Іван Савельевіч, н. ў 1915, рад., прапаў без вестак у чэрвені 1944.

ГІРЫЛОВІЧ Малах Міхайлавіч, н. ў 1909, у Чырв. Арміі з 1941, рад., прапаў без вестак у 1943.

ГІРЫЛОВІЧ Мікалай Лявонцьевіч, н. ў 1923, у Чырв. Арміі з 1941, рад. 711-га сп, памёр ад ран 1.10.1942, пахаваны на Сасноўскіх могілках у г. Іванава.

ГІРЫЛОВІЧ Мікалай Сямёнавіч, н. ў 1920, у Чырв. Арміі з 1940, рад., прапаў без вестак у ліпені 1941.

ГІРЫЛОВІЧ Міхаіл Платонавіч, н. ў 1911, у Чырв. Арміі з 1941, лейт. 1339-га сп 318-й сд, прапаў без вестак 6.12.1943.

ГІРЫЛОВІЧ Міхаіл Савельевіч, н. ў 1896, у Чырв. Арміі з 1943, рад., прапаў бе вестак 5.10.1943.

ГІРЫЛОВІЧ Павел Лявонцьевіч, н. ў 1910, у Чырв. Арміі з 1941, мал. сярж., загінуў 20.7.1944 у Львоўскай вобл.

ГІРЫЛОВІЧ Рыгор Міхайлавіч, н. ў 1922, у Чырв. Арміі з 1941, мал. лейт. 93-га сп 76-й сд, прапаў без вестак у маі 1942 у в. Графаўка Шабекінскага р-на Курскай вобл.

ГІРЫЛОВІЧ Сцяпан Аляксандравіч, прапаў без вестак.

ГІРЫЛОВІЧ Сцяпан Платонавіч, н. ў 1914, партызан, у Чырв. Арміі з 1943, ст. сярж. 1022-га сп, памёр ад ран 1.9.1944, пахаваны ў Польшчы.

ГІРЫЛОВІЧ Сяргей Паўлавіч, н. ў 1915, у Чырв. Арміі з 1939, ст. лейт., загінуў 31.7.1942.

ГІРЫЛОВІЧ Уладзімір Сямёнавіч, н. ў 1924, загінуў у 1942.

ДЗЕГЦЯРОЎ Дзмітрый Ціханавіч, н. ў 1915, у Чырв. Арміі з 1941, рад., прапаў без вестак.

ДЗЕГЦЯРОЎ Іван Цімафеевіч, н. ў 1926, у Чырв. Арміі з 1943, рад. 161-га сп 95-й сд, загінуў 26.4.1945, пахаваны ў Германіі.

ДЗЕГЦЯРОЎ Парфен Мацвеевіч, н. ў 1914, у Чырв. Арміі з 1941, рад., загінуў у 1941 у Эстоніі.

ДЗЕГЦЯРОЎ Савелій Аляксеевіч, н. ў 1900, у Чырв. Арміі з 1941, рад., прапаў без вестак.

С.П.Гірыловіч.

ДЗЕГЦЯРОЎ Сцяпан Дзянісавіч, н. ў 1917, у Чырв. Арміі з 1939, рад., прапаў без вестак у 1941.

ДЗЕГЦЯРОЎ Сяргей Дзянісавіч, н. ў 1926, у Чырв. Арміі з 1943, яфр. 457-га сп 129-й сд, загінуў 13.3.1945 у Польшчы.

ЕРАФЕЕЎ Васіль Мацвеевіч, н. ў 1921, у Чырв. Арміі з 1940, знаходзіўся ў ахове камандуючага фронтам, загінуў у 1944.

ЖУКАЎ Апанас Карпавіч, загінуў у баі, пахаваны ў с. Любітаў Ковельскага р-на Валынскай вобл.

КАРАЛЁЎ Марк Апанасавіч, н. ў 1912, рад., прапаў без вестак у верасні 1944.

КОРЗУН Мікалай Міхайлавіч, н. ў 1911, у Чырв. Арміі з 1941, рад., прапаў без вестак.

КРЫВЯНКОЎ Рыгор Якаўлевіч, н. ў 1911, у Чырв. Арміі з 1941, рад., прапаў без вестак у красавіку 1945.

КУЛАЖАНКА Канстанцін Фёдаравіч, н. ў 1922, у Чырв. Арміі з 1941, лейт., памёр ад ран 18.3.1943, пахаваны ў в. Жэгалаўская Кунінскага р-на Пскоўскай вобл.

КУЛАЖАНКА Фёдар Данілавіч, н. ў 1919, у Чырв. Арміі з 1941, рад., прапаў без вестак у жніўні 1944.

ЛАШКЕВІЧ Іван Парфенавіч, н. ў 1910, у Чырв. Арміі з 1941, ст. палітрук, прапаў без вестак 5.9.1941.

ЛАШКЕВІЧ Сямён Паўлавіч, н. ў 1905, у Чырв. Арміі з 1941, 310-ы сп, памёр ад ран 28.2.1943, пахаваны ў в. Смародзіна Варонежскай вобл.

ЛАШКЕВІЧ Яўхім Паўлавіч, н. ў 1900, у Чырв. Арміі з 1941, рад., прапаў без вестак.

ЛОСЕЎ Мікалай Паўлавіч, н. ў 1919, у Чырв. Арміі з 1941, рад. 908-га 246-й сд, загінуў 25.3.1944, пахаваны ў Цярнопальскай вобл.

ЛОСЕЎ Рыгор Паўлавіч, н. ў 1920, у Чырв. Арміі з 1941, ст. сярж. 641-га сп 165-й сд, загінуў 16.8.1944, пахаваны ў Польшчы.

МАКСІМОВІЧ Аляксандр Дзям'янавіч, загінуў.

МАКСІМОВІЧ Іван Іванавіч, н. ў 1904, у Чырв. Арміі з 1941, рад., прапаў без вестак.

МАКСІМОВІЧ Кузьма Дзям'янавіч, загінуў.

МАКСІМОВІЧ Сямён Якаўлевіч, н. ў 1916, у Чырв. Арміі з 1941, рад., прапаў без вестак.

МІНАЎ Васіль Усцінавіч, рад., прапаў без вестак у верасні 1944.

МІНАЎ Іван Іванавіч, н. ў 1912, у Чырв. Арміі з 1940, ст. сярж. 194-й сд, загінуў 10.7.1944, пахаваны ў в. Казлоўшчына Дзятлаўскага р-на Гродзенскай вобл.

МІНАЎ Міхаіл Іванавіч, н. ў 1905, у Чырв. Арміі з 1941, рад., прапаў без вестак у жніўні 1941.

МІНАЎ Фёдар Іванавіч, н. ў 1915, у Чырв. Арміі з 1941, лейт. 7-га тп 4-й тд, прапаў без вестак у ліпені 1943.

МІРАНЦОЎ Віктар Рыгоравіч, н. ў 1914, у Чырв. Арміі з 1941, рад., прапаў без вестак у жніўні 1944.

МІРАНЦОЎ Іван Каленікавіч, н. ў 1900, у Чырв. Арміі з 1941, рад. 60-й сд, загінуў 11.10.1944, пахаваны ў в. Манькі Варшаўскага ваяв., Польшча.

МІРАНЦОЎ Іван Цімафеевіч, н. ў 1910, у Чырв. Арміі з 1941, рад. 1174-га сп 348-й сд, прапаў без вестак 19.5.1944 каля в. Рабавічы Слаўгарадскага р-на Магілёўскай вобл.

МІРАНЦОЎ Рыгор Піліпавіч, н. ў 1914, у Чырв. Арміі з 1941, ст. лейт., камандзір батальёна, прапаў без вестак 29.6.1942.

НІКАЛАЕЎ Пётр Галакціёнавіч, н. ў 1923, загінуў на катаржных работах у Германіі.

НОВІКАЎ Аляксандр Парфенавіч, загінуў.

НОВІКАЎ Ігнат Парфенавіч, н. ў 1920, у Чырв. Арміі з 1941, загінуў 30.4.1942.

НОВІКАЎ Рыгор Андрэевіч, н. ў 1905, у Чырв. Арміі з 1941, мал. сярж., прапаў без вестак.

НОВІКАЎ Спірыдон Парфенавіч, загінуў.

ПАНКОЎ Васіль Мамонавіч, н. ў 1926, у Чырв. Арміі з 1943, мал. сярж. 922-га сп 250-й сд, загінуў 29.8.1944 у Польшчы.

ПАНКОЎ Дзмітрый Кірылавіч, н. ў 1914, у Чырв. Арміі з 1936, прапаў без вестак у верасні 1944.

ПУРШАЎ Дзям'ян Іванавіч, н. ў 1905, рад., прапаў без вестак у жніўні 1944.

СІДАРЭНКА Васіль Назаравіч, н. ў 1921, у Чырв. Арміі з 1941, рад., прапаў без вестак у жніўні 1944.

СІДАРЭНКА Мікалай Нічыпаравіч, н. ў 1924, у Чырв. Арміі з 1943, рад., прапаў без вестак.

СІДАРЭНКА Уладзімір Міхайлавіч, н. ў 1923, у Чырв. Арміі з 1941, рад., прапаў без вестак.

СТАРАВОЙТАЎ Пётр Кузьміч, н. ў 1919, у Чырв. Арміі з 1941, старш. 4-га сп 1-й сд, загінуў у лютым 1942.

СЦЕПАНЦОЎ Кузьма Карнеевіч, н. ў 1916, рад., прапаў без вестак у жніўні 1944.

ТАНЕВІЧ Апанас Сямёнавіч, н. ў 1913, у Чырв. Арміі з 1941, рад., загінуў у маі 1945 у Берліне, Германія.

ТАЧЫЛАЎ Антон Гаўрылавіч, н. ў 1900, рад., прапаў без вестак у верасні 1944.

ТАЧЫЛАЎ Мікалай Нікадзімавіч, загінуў.

ТАЧЫЛАЎ Уладзімір Нікадзімавіч, загінуў.

ТРУБКІН Рыгор Іванавіч, н. ў 1908, у Чырв. Арміі з 1941, прапаў без вестак.

ЦЕПЦІКАЎ Агей Мікітавіч, н. ў 1905, у Чырв. Арміі з 1941, рад., прапаў без вестак у маі 1944.

ЦІМОХАЎ Іван Прохаравіч, н. ў 1920, у Чырв. Арміі з 1940, рад., памёр ад ран у 1945, пахаваны ў Калінінградскай вобл.

ЦІХАНОВІЧ Якаў Аляксеевіч, н. ў 1901, у Чырв. Арміі з 1941, рад., прапаў без вестак.

ЦЭЛІКАЎ Мікалай Мікітавіч, н. ў 1915, у Чырв. Арміі з 1941, мал. лейт. 151-га сп 8-й сд, прапаў без вестак у 1943.

ЦЭЛІКАЎ Рыгор Маркавіч, н. ў 1906, у Чырв. Арміі з 1941, рад., загінуў у 1943 у Буда-Кашалёўскім р-не Гомельскай вобл.

ШАПАВАЛАЎ Васіль Пракопавіч, н. ў 1927, у Чырв. Арміі з 1943, прапаў без вестак.

ШАПАВАЛАЎ Міхаіл Пракопавіч, н. ў 1913, у Чырв. Арміі з 1941, рад., прапаў без вестак.

МАЛЕВІЦКІ СЕЛЬСАВЕТ

ПАСЁЛАК ВЯЗОК

КРУЧЭЎСКІ Сяргей Іванавіч, н. ў 1925, у Чырв. Арміі з 1941, рад., прапаў без вестак у 1944.

ПАСЁЛАК ВЯСЁЛЫ

ВЕРАМЕЙЧЫК Іван Іванавіч, н. ў 1920, у Чырв. Арміі з 1941, рад., прапаў без вестак.

ВЕРАМЕЙЧЫК Іван Фёдаравіч, н. ў 1923, рад., прапаў без вестак у лістападзе 1944.

ВЕРАМЕЙЧЫК Фёдар Іванавіч, н. ў 1923, партызан, у Чырв. Арміі з 1943, рад. 1174-га сп, памёр ад ран 13.4.1945, пахаваны на сасноўскіх могілках у г. Іванава.

ВОЛІКАЎ Барыс Кліменцьевіч, н. ў 1923, прапаў без вестак у 1943.

ВОЛІКАЎ Васіль Кліменцьевіч, н. ў 1915, загінуў у 1942 пад Сталінградам.

ЗАБЕЛАЎ Рыгор Рыгоравіч, н. ў 1922, у Чырв. Арміі з 1943, рад. 1348-га сп 399-й сд, загінуў 21.12.1943.

ВЁСКА ЗАВАДНАЕ

АНДРОСАЎ Аляксандр Рыгоравіч, н. ў 1915, прапаў без вестак.

АНДРОСАЎ Іван Рыгоравіч, н. ў 1917, у Чырв. Арміі з 1943, загінуў у 1944.

АНДРОСАЎ Пётр Рыгоравіч, н. ў 1924, у Чырв. Арміі з 1943, прапаў без вестак у 1944.

БАРАДАЕЎ Іван Аляксеевіч, н. ў 1919, у Чыр. Арміі з 1941, прапаў без вестак.

ГАЛУШКІН Васіль Паўлавіч, н. ў 1910, партызан, у Чырв. Арміі з 1944.

ГАЛУШКІН Міхаіл Паўлавіч, н. ў 1919, у Чырв. Арміі з 1939, лётчык.

ГАЛУШКІН Цімафей Паўлавіч, н. ў 1921, у Чырв. Арміі з 1941, лейт. 399-га сп 120-й сд, прапаў без вестак 14.10.1944.

ГАРАНКОЎ Мікалай Васілевіч, н. ў 1922, матарыст тарпедных кацераў Балтыйскага флоту, загінуў 12.5.1945 ва Усходняй Прусіі.

ЕМЯЛЬЯНЧЫК Іван Платонавіч, н. ў 1919, у Чырв. Арміі з 1939, мал. сярж., прапаў без вестак у маі 1944.

ЕМЯЛЬЯНЧЫК Уладзімір Платонавіч, н. ў 1925, загінуў у блакадным Ленінградзе.

ЗАТАЎКА Васіль Іванавіч, н. ў 1908, кадравы ваенны, прапаў без вестак 1.8.1941.

КЛІЦКІ Віктар Ціханавіч, н. ў 1925, у Чырв. Арміі з 1944, рад. 25-га тб 29-га тк, памёр ад ран 2.11.1944, пахаваны ў Латвіі.

ЮРАЧКІН Пётр Міхайлавіч, н. ў 1922, прапаў без вестак.

ЮРЧАНКА Валянцін Дзмітрыевіч, н. ў 1925, партызан, у Чырв. Арміі з 1943, рад., загінуў 16.3.1944, пахаваны ў Крычаўскім р-не Магілёўскай вобл.

ВЁСКА КАЗІМІРАВА

АЗАРЭВІЧ Мікалай Рыгоравіч, н. ў 1902, у Чырв. Арміі з 1941, палітрук, прапаў без вестак у жніўні 1941.

АЗАРЭВІЧ Павел Пятровіч, н. ў 1903, п/п 01046, рад., загінуў у верасні 1944.

АЗАРЭВІЧ Пётр Канстанцінавіч, н. ў 1922, у Чырв. Арміі з 1941, прапаў без вестак у 1944.

АРЦЕЕЎ Антон Цімафеевіч, н. ў 1926, рад., прапаў без вестак у чэрвені 1944.

БАРАНОЎСКІ Аляксандр Хрысанавіч, н. ў 1926, у Чырв. Арміі з 1944, рад., загінуў 4.2.1945 пад Кёнігсбергам.

БАРАНОЎСКІ Іван Пятровіч, н. ў 1918, у Чырв. Арміі з 1939, рад., памёр 20.10.1941 у нямецкім палоне.

БАРАНОЎСКІ Канстанцін Хрысанавіч, н. ў 1914, у Чырв. Арміі з 1941, загінуў у 1945.

БАРАНОЎСКІ Уладзімір Хрысанавіч, н. ў 1925, прапаў без вестак.

ГЛАЗОЎСКІ Леў Аляксандравіч, н. ў 1920, рад., прапаў без вестак у жніўні 1941.

ГУЛЯКЕВІЧ Іван Пятровіч, н. ў 1911, у Чырв. Арміі з 1941, рад., прапаў без вестак.

ДАЎГЯЛА Георгій Іванавіч, н. ў 1924, у Чырв. Арміі з 1944, яфр., загінуў 17.8.1944 у Польшчы.

ДЗЕРАВІЦКІ Андрэй Сцяпанавіч, н. ў 1914, рад. 980-га ап 17-й сд, прапаў без вестак 2.2.1945.

ДЛУЦКІ Канстанцін Іванавіч, н. ў 1906, у Чырв. Арміі з 1943, рад. 138-га сп, загінуў 29.1.1945.

ДЛУЦКІ Пётр Іванавіч, н. ў 1910, у Чырв. Арміі з 1941, рад., загінуў 3.12.1943, пахаваны ў г.п. Азарычы Калінкавіцкага р-на.

ДЫЧКОЎ Марк Іванавіч, н. ў 1900, у Чырв. Арміі з 1941, тэхнік-інтэндант, загінуў пад г. Вялікія Лукі Пскоўскай вобл.

ІВАНЧАНКА Фёдар Андрэевіч, н. ў 1921, у Чырв. Арміі з 1940, прапаў без вестак.

КАВАЛЁЎ Фёдар Ціханавіч, н. ў 1908, у Чырв. Арміі з 1941, гв. маёр 945-га сп 262-й сд, загінуў 19.2.1945.

КАЗЕЛА Мікалай Іванавіч, н. ў 1909, у Чырв. Арміі з 1941, ст. лейт. 66-га сп 22-й сд, прапаў без вестак у 1943.

КАЗЛОЎ Міхаіл Кузьміч, н. ў 1914, рад. 16-й ад, прапаў без вестак 30.11.1944.

КАРДЗІЯК Аляксандр Іванавіч, н. ў 1924, у Чырв. Арміі з 1941, рад. 258-га сп 140-й сд, памёр ад ран 28.4.1945, пахаваны ў Чэхаславакіі.

КАРНАЎХІН Уладзімір Захаравіч, н. ў 1921, у Чырв. Арміі з 1941, сярж. 242-й сд, загінуў 1.3.1943, пахаваны на ст. Шапсугская Абінскага р-на Краснадарскага краю.

КІСЯЛЁЎ Даніла Язэпавіч, н. ў 1897, памёр ад ран 8.11.1945, пахаваны ў Польшчы.

КІСЯЛЁЎ Дзмітрый Іванавіч, н. ў 1897, у Чырв. Арміі з 1941, рад., загінуў 17.1.1945, пахаваны ў Германіі.

КІСЯЛЁЎ Іван Паўлавіч, н. ў 1918, у Чырв. Арміі з 1938, лейт. 453-га сп 78-й сд, прапаў без вестак 15.2.1943.

КІСЯЛЁЎ Мікалай Рыгоравіч, н. ў 1911, рад. 282-га сп 175-й сд, загінуў.

КІСЯЛЁЎ Мікалай Фёдаравіч, н. ў 1911, рад., прапаў без вестак у верасні 1944.

КІСЯЛЁЎ Павел Іосіфавіч, н. ў 1902, рад. 120-га сп 69-й сд, загінуў 4.2.1944, пахаваны ў в. Крышычы Калінкавіцкага р-на.

КІСЯЛЁЎ Пётр Герасімавіч, н. ў 1904, загінуў.

КІСЯЛЁЎ Сяргей Герасімавіч, н. ў 1909, загінуў у 1945 пад Варшавай, Польшча.

КІСЯЛЁЎ Фёдар Іванавіч, н. ў 1909, рад., прапаў без вестак у лютым 1945.

КІСЯЛЁЎ Фёдар Міхеевіч, н. ў 1909, рад. 267-й сд, прапаў без вестак 25.9.1944.

ЛІТВІНКА Адам Рыгоравіч, н. ў 1898, у Чырв. Арміі з 1941, рад. 43-га сп 106-й сд, загінуў 3.12.1943, пахаваны ў г.п. Азарычы Калінкавіцкага р-на.

ЛІТВІНКА Ілья Рыгоравіч, у Чырв. Арміі з 1941, рад., загінуў у 1941 у Бабруйскім лагеры смерці.

САВІЧ Павел Аляксандравіч, н. ў 1914, у Чырв. Арміі з 1941, лейт., загінуў 27.8.1944, пахаваны ў Латвіі.

САКАЛОЎСКІ Эдуард Юльянавіч, н. ў 1911, прапаў без вестак.

СІНІЦКІ Іван Іосіфавіч, н. ў 1918, у Чырв. Арміі з 1941, рад. 3-й мсбр, загінуў 5.9.1944, пахаваны ў Польшчы.

СІНІЦКІ Іосіф Міхайлавіч, н. ў 1901, рад. 1348-га сп 399-й сд, загінуў 27.8.1944, пахаваны ў Польшчы.

ТОМЧЫК Іосіф Андрэевіч, н. ў 1923, прапаў без вестак у 1943.

ТОМЧЫК Станіслаў Андрэевіч, н. ў 1910, у Чырв. Арміі з 1941, ст. сярж., загінуў 17.2.1945, пахаваны ў Германіі.

ТРОЦКІ Адам Аляксандравіч, н. ў 1911, загінуў 4.11.1945, пахаваны на гарнізонных могілках у г. Санкт-Пельтэн, Аўстрыя.

ТРОЦКІ Аляксандр Пятровіч, н. ў 1922, загінуў у Германіі ў 1945.

ТРОЦКІ Міхаіл Пятровіч, н. ў 1922, прапаў без вестак.

ЯЛЕНСКІ Іван Іванавіч, н. ў 1920, у Чырв. Арміі з 1941, загінуў 22.7.1943, пахаваны ў Арлоўскай вобл.

ЯЛЕНСКІ Пётр Міхайлавіч, н. ў 1917, у Чырв. Арміі з 1941, рад., загінуў у 1941 у Бабруйскім лагеры смерці.

ЯЦКЕВІЧ Павел Браніслававіч, н. ў 1913, у Чырв. Арміі з 1941, ст. лейт., загінуў 16.2.1942, пахаваны ў в. Пагосце Ленінградскай вобл.

ВЁСКА МАЛЕВІЦКАЯ РУДНЯ

АСМАЛОЎСКІ Фёдар Іосіфавіч, н. ў 1902, прапаў без вестак у снежні 1944.

ВЕРАМЕЙЧЫК Іван Іванавіч, н. ў 1920, у Чырв. Арміі з 1943, мал. лейт. 191-га сп 201-й сд, загінуў 7.3.1944, пахаваны ў Эстоніі.

ВЕРАМЕЙЧЫК Сцяпан Фёдаравіч, н. ў 1911, у Чырв. Арміі з 1941, рад., загінуў у 1944.

ВОЛІКАЎ Васіль Нічыпаравіч, у Чырв. Арміі з 1941, мал. лейт., загінуў 15.2.1942, пахаваны ў в. Будніца Веліжскага р-на Смаленскай вобл.

ВОЛІКАЎ Фёдар Нічыпаравіч, н. ў 1925, у Чырв. Арміі з 1943, рад. 17-й сд, загінуў 15.7.1944 у Польшчы.

ВЯРБІЦКІ Павел Мікітавіч, н. ў 1924, у Чырв. Арміі з 1944, рад., прапаў без вестак у жніўні 1944.

ГАНЧАРОЎ Аляксандр Васілевіч, н. ў 1923, у Чырв. Арміі з 1941, рад., загінуў 9.12.1943, пахаваны на ст. Апухлікі Невельскага р-на Пскоўскай вобл.

ГАНЧАРОЎ Емяльян Антонавіч, н. ў 1917, сярж. 32-га сп 12-й сд, загінуў 8.1.1944, пахаваны ў в. Буда Калінкавіцкага р-на.

ГРАНКОЎ Васіль Арсеньевіч, н. ў 1920, у Чырв. Арміі з 1943, рад. 39-й мбр, загінуў 20.4.1945, пахаваны ў Германіі.

ГУСАКОЎ Рыгор Піліпавіч, н. ў 1918, у Чырв. Арміі з 1941, ст. сярж. 16-й гв. мбр, загінуў 31.3.1945, пахаваны ў Германіі.

ЖУКАЎ Міхаіл Паўлавіч, н. ў 1903, рад., прапаў без вестак у верасні 1944.

КАЧАРГОЎ Аляксандр Канстанцінавіч, н. ў 1919, у Чырв. Арміі з 1943, рад., прапаў без вестак.

КАЧАРГОЎ Дзмітрый Прохаравіч, н. ў 1915, ст. палітрук, прапаў без вестак у 1941.

КАЧАРГОЎ Сцяпан Яўхімавіч, н. ў 1902, у Чырв. Арміі з 1943, рад. 237-га сп 69-й сд, загінуў 9.8.1944, пахаваны ў Польшчы.

КІСЯЛЁЎ Фёдар Іванавіч, н. ў 1909, у Чырв. Арміі з 1941, рад., загінуў у 1942.

ЛАЗЕБНІК Аляксей Ігнацьевіч, н. ў 1910, у Чырв. Арміі з 1941, рад., загінуў 1943.

МАМУРЫН Пётр Піліпавіч, н. ў 1904, у Чырв. Арміі з 1941, радавы, загінуў.

МЕЗЯНКОЎ Іосіф Сцяпанавіч, н. ў 1910, у Чырв. Арміі з 1941, рад., прапаў без вестак у 1943.

МЕЗЯНКОЎ Яўген Арцёмавіч, рад. 380-га сп, памёр ад ран 27.5.1942, пахаваны ў в. Лутавенка Валдайскага р-на Наўгародскай вобл.

ПАРЭЦКІ Пётр Севасцьянавіч, н. ў 1919, у Чырв. Арміі з 1941, рад., загінуў у красавіку 1945.

ПАРЭЦКІ Уладзімір Сямёнавіч, загінуў.

ТКАЧОЎ Васіль Васілевіч, н. ў 1913, у Чырв. Арміі з 1941, рад., прапаў без вестак у 1941.

ТКАЧОЎ Іван Акімавіч, н. ў 1918, у Чырв. Арміі з 1941, кап. 1172-га сп 348-й сд, загінуў 3.3.1945 ва Усходняй Прусіі.

ТКАЧОЎ Павел Піліпавіч, н. ў 1921, у Чырв. Арміі з 1941, рад., прапаў без вестак у 1943.

ТРУШКЕВІЧ Мікалай Андрэевіч, н. ў 1919, у Чырв. Арміі з 1941, рад., загінуў у 1944.

ТРУШКЕВІЧ Яўген Лаўрынавіч, н. ў 1912, у Чырв. Арміі з 1941, ст. сярж., загінуў 21.10.1944, пахаваны ў Польшчы.

УСІКАЎ Павел Елісеевіч, н. ў 1929, у Чырв. Арміі з 1941, рад. 460-га ап 135-й сд, прапаў без вестак 24.6.1941 у Валынскай вобл.

ФІЛІМОНЧЫК Павел Якаўлевіч, н. ў 1919, у Чырв. Арміі з 1941, рад. 9-га сп 3-й сд, загінуў 3.3.1942, пахаваны ў в. Смердыш Ленінградскай вобл.

ЦАЛКОВІК Аляксандр Іванавіч, у Чырв. Арміі з 1940, лейт. 112-га сп, памёр ад ран ў жніўні 1941.

ЦАЛКОВІК Аляксей Парфенавіч , н. ў 1913, у Чырв. Арміі з 1941, рад., загінуў у 1941.

ЦАЛКОВІК Васіль Агеевіч, н. ў 1927, загінуў.

ЦАЛКОВІК Васіль Фёдаравіч, н. ў 1921, у Чырв. Арміі з 1941, 258-ы сп 140-й сд, загінуў 27.7.1943, пахаваны ў в. Краснікава Любажскага р-на Курскай вобл.

ЦАЛКОВІК Павел Парфенавіч, н. ў 1919, у Чырв. Арміі з 1943, рад., загінуў у маі 1944.

ЦАЛКОВІК Рыгор Іванавіч, н. ў 1920, у Чырв. Арміі з 1941, рад., прапаў без вестак у верасні 1944.

ЦАЛКОВІК Фёдар Фёдаравіч, н. ў 1918, у Чырв. Арміі з 1941, рад., загінуў у 1943 у г. Орша Віцебскай вобл.

ЦЫРКУНОЎ Андрэй Каленікавіч, н. ў 1908, у Чырв. Арміі з 1941, рад., загінуў у 1942.

ЦЫРКУНОЎ Сяргей Яўхімавіч, н. ў 1919, у Чырв. Арміі з 1941, рад., прапаў без вестак у 1942.

ШАТАЎ Іван Агеевіч, н. ў 1920, у Чырв. Арміі з 1940, сярж. 7-й тбр, загінуў 22.7.1942, пахаваны ў в. Навінка Ленінградскай вобл.

ВЁСКА МАЛЕВІЧЫ

АНДРОСАЎ Васіль Рыгоравіч, н. ў 1912, рад., прапаў без вестак у лютым 1945.

АНДРОСАЎ Васіль Федасеевіч, н. ў 1925, у Чырв. Арміі з 1944, рад. 766-га сп 217-й сд, загінуў 7.4.1944, пахаваны ў Светлагорскім р-не Гомельскай вобл.

АНДРОСАЎ Захар Рыгоравіч, загінуў.

АНДРОСАЎ Іосіф Лазаравіч, н. ў 1922, у Чырв. Арміі з 1941., рад., загінуў 30.7.1942, пахаваны ў в. Бялькова Цвярской вобл.

АНДРОСАЎ Пётр Сямёнавіч, н. ў 1926, у Чырв. Арміі з 1944, 16-ы сп 102-й сд, загінуў 21.8.1944 у Полыпчы.

АНДРОСАЎ Сяргей Рыгоравіч, н. ў 1916, у Чырв. Арміі з 1941, рад. 16-га сп 102-й сд, загінуў 10.9.1944, пахаваны ў Полыпчы.

АСМАЛОЎСКІ Сяргей Пятровіч, н. ў 1915, у Чырв. Арміі з 1941, рад., памёр ад ран 20.2.1943, пахаваны ў в. Калач Варонежскай вобл.

АСМАЛОЎСКІ Уладзімір Пятровіч, н. ў 1913, ст. лейт. 106-га сп 160-й сд, прапаў без вестак у 1941.

БАЙКАЧОЎ Андрэй Астапавіч, н. ў 1918, рад., прапаў без вестак у 1944.

БАРАВІК Васіль Філімонавіч, н. ў 1918, рад., прапаў без вестак у лютым 1945.

БАРЭКА Пётр Фёдаравіч, н. ў 1912, партызан брыгады «Жалязняк», у Чырв. Арміі з 25.11.1943, рад., прапаў без вестак.

ВЕРАСНЁЎ Іван Севасцьянавіч, н. ў 1921, у Чырв. Арміі з 1941, рад., загінуў 22.8.1941, пахаваны на хут. Бялянкіна Цвярской вобл.

БОБІК Іван Кірылавіч, н. ў 1899, у Чырв. Арміі з 1941, прапаў без вестак у 1944.

ГАЕЎ Сяргей Майсеевіч, н. ў 1918, у Чырв. Арміі з 1941, рад., прапаў без вестак у кастрычніку 1941.

ГРАНКОЎ Мікалай Васілевіч, н. ў 1919, у Чырв. Арміі з 1941, прапаў без вестак у красавіку 1945.

ГАРАЎЦОЎ Антон Мікітавіч, н. ў 1913, рад., прапаў без вестак у верасні 1944.

ГАРАЎЦОЎ Васіль Еўдакімавіч, н. ў 1919, у Чырв. Арміі з 1938, загінуў 3.7.1943, пахаваны ў в. Галынка Клецкага р-на Мінскай вобл.

ГАРАЎЦОЎ Іван Васілевіч, н. ў 1915, мал. лейт. 37-га сп, прапаў без вестак у снежні 1941.

ГАРАЎЦОЎ Лука Еўдакімавіч, н. ў 1918, у Чырв. Арміі з 1941, рад., прапаў без вестак 30.11.1944.

ГАРАЎЦОЎ Павел Еўдакімавіч, н. ў 1913, у Чырв. Арміі з 1941, рад., загінуў у 1943.

ЕМЯЛЬЯНЧЫК Мікіта Карпавіч, н. ў 1912, у Чырв. Арміі з 1941, рад., прапаў без вестак.

ІВАНЬКОЎ Іван Ісаевіч, н. ў 1927, партызан, у Чырв. Арміі з 1944, рад., загінуў 17.1.1944, пахаваны ў в. Стракавічы Светлагорскага р-на Гомельскай вобл.

КАВАЛЁЎ Сяргей Міхайлавіч, н. ў 1923, у Чырв. Арміі з 1941, рад. 17-й сд 1316-га сп, загінуў 27.8.1944, пахаваны ў Полыпчы.

КАЗАКОЎ Антон Піліпавіч, у Чырв. Арміі з 1941, рад., прапаў без вестак 30.11.1944.

КАЗАКОЎ Канстанцін Сілавіч, н. ў 1919, у Чырв. Арміі з 1941, ст. сярж., прапаў без вестак.

КАЗЛОЎ Іван Ананьевіч, н. ў 1907, рад., прапаў без вестак у верасні 1944.

КАЗЛОЎ Іван Пятровіч, н. ў 1910, рад., прапаў без вестак у жніўні 1944.

КАЗЛОЎ Іван Рыгоравіч, н. ў 1920, у Чырв. Арміі з 1941, рад., прапаў без вестак у 1943.

КАЗЛОЎ Міхаіл Сямёнавіч, н. ў 1926, у Чырв. Арміі з 1944, рад., загінуў 14.10.1944, пахаваны ў Полыпчы.

КАЗЛОЎ Павел Іванавіч, н. ў 1912, у Чырв. Арміі з 1941, рад., загінуў 18.3.1944, пахаваны ў в. Беліна Ковельскага р-на Валынскай вобл.

КІСЯЛЁЎ Дзмітрый Іванавіч, н. ў 1920, у Чырв. Арміі з 1941, рад., загінуў у 1945 пры вызваленні Полыпчы.

КІСЯЛЁЎ Іван Паўлавіч, н. ў 1918, у Чырв. Арміі з 1941, рад., загінуў у 1943.

КІСЯЛЁЎ Мікалай Фёдаравіч, н. ў 1910, у Чырв. Арміі з 1941, радавы, загінуў.

КЛІЦКІ Іван Іванавіч, н. ў 1922, у Чырв. Арміі з 1941, рад., загінуў 6.3.1945, пахаваны ў Полыпчы.

КЛІЦУНОЎ Рыгор Яўхімавіч, н. ў 1922, загінуў у канцлагеры Маўтхаўзен, Аўстрыя.

КОТАЎ Цімафей Іванавіч, н.ў 1912, у Чырв. Арміі з 1941, загінуў у 1942.

КОЦІКАЎ Цімафей Трафімавіч, н. ў 1916, у Чырв. Арміі з 1941, рад., прапаў без вестак у маі 1944.

КРАСНАБЯРЭЖСКІ Антон Прохаравіч, н. ў 1905, рад. 422-га сп 170-й сд, загінуў 27.7.1944.

КРУЧЫШЫН Іван Пятровіч, н. ў 1917, у Чырв. Арміі з 1941, сяржа., прапаў без вестак.

КУЛІНАЎ Іван Фролавіч, н. ў 1904, рад., прапаў без вестак у снежні 1943.

КУЛЯШОЎ Аляксандр Філімонавіч, н. ў 1925, партызан, у Чырв. Арміі з 1953, рад., загінуў у 1944.

КУЛЯШОЎ Васіль Іларыёнавіч, н. ў 1917, у Чырв. Арміі з 1941, рад., прапаў без вестак.

КУЛЯШОЎ Рыгор Макаравіч, н. ў 1919, у Чырв. Арміі з 1941, рад., прапаў без вестак 10.8.1941.

КУЛЯШОЎ Рыгор Сідаравіч, н. ў 1922, загінуў і пахаваны ў г. Беласток, Польшча.

КУЛЯШОЎ Сцяпан Аляксандравіч, н. ў 1917, у Чырв. Арміі з 1941, ст. лейт., загінуў пад Сталінградам.

МІХАЙЛОЎСКІ Вікенцій Гіляравіч, н. ў 1902, у Чырв. Арміі з 1941, прапаў без вестак у снежні 1943.

НЕСЦЕРАЎ Пётр Захаравіч, н. ў 1910, рад., загінуў пры вызваленні Польшчы.

ПРОХАРАЎ Фёдар Міхайлавіч, н. ў 1905, у Чырв. Арміі з 1943, рад., прапаў без вестак у лістападзе 1943.

СМАЛЯНЧУК Уладзімір Рыгоравіч, н. ў 1920, у Чырв. Арміі з 1943, рад. 16-га сп 102-й сд, загінуў 22.8.1944, пахаваны ў Польшчы.

СМАЛЯНЧУК Якаў Кузьміч, н. ў 1905, у Чырв. Арміі з 1941, рад., прапаў без вестак у 1944.

СТАЛЯРОЎ Віктар Кірылавіч, н. ў 1920, у Чырв. Арміі з 1941, 1316-ы сп 17-й сд, памёр ад ран 25.3.1945 ва Усходняй Прусіі.

СТАРАСЦЕНКА Міхаіл Сяргеевіч, н. ў 1904, 1108-ы сп, загінуў 23.10.1944, пахаваны ў в. Сярэдняя Заслаўскага р-на Мінскай вобл.

СТАРАСЦЕНКА Сямён Аляксеевіч, н. ў 1916, рад., прапаў без вестак у красавіку 1944.

СТАРАСЦЕНКА Уладзімір Сямёнавіч, н. ў 1918, рад., прапаў без вестак у красавіку 1945.

СТАСЕЎ Іван Акціставіч, н. ў 1912, рад., прапаў без вестак у верасні 1944.

СУХІНІН Павел Паўлавіч, загінуў.

ХОЦЫН Аляксей Васілевіч, н. ў 1911, у Чырв. Арміі з 1941, рад., загінуў 4.2.1944, пахаваны ў в. Старышкіна Новасакольніцкага р-на Пскоўскай вобл.

ЧУГУНОЎ Фёдар Мікітавіч, н. ў 1916, кадравы ваенны, загінуў у 1941.

ЧЭВЕРАЎ Уладзімір Пятровіч, н. ў 1911, рад., загінуў пры вызваленні Польшчы, пахаваны ў г. Беласток.

ШАЙДАКОЎ Сяргей Харытонавіч, н. ў 1907, у Чырв. Арміі з 1943, рад. 422-га сп 170-й сд, загінуў 24.10.1944, пахаваны ў Польшчы.

ШАЎЦОЎ Васіль Яўсеевіч, н. ў 1925, у Чырв. Арміі з 1944, рад., прапаў без вестак.

ШАЎЦОЎ Герасім Іванавіч, н. ў 1911, рад., прапаў без вестак у маі 1944.

ШАЎЦОЎ Мікалай Мікалаевіч, н. ў 1905, загінуў у 1944 пад г. Беласток, Польшча.

ШАЎЦОЎ Павел Іванавіч, н. ў 1904, у Чырв. Арміі з 1941, рад., загінуў у лютым 1942, пахаваны ў г. Арол.

ШАЎЦОЎ Павел Міронавіч, н. ў 1907, у Чырв. Арміі з 1941, рад., прапаў без вестак у жніўні 1944.

ШАЎЦОЎ Ціхан Міронавіч, н. ў 1905, партызан, у Чырв. Арміі з 1943, рад., прапаў без вестак.

ЧЫГУНАЧНЫ РАЗ'ЕЗД МАЛЕВІЧЫ

БАЙКАЧОЎ Іван Паўлавіч, н. ў 1923, рад., прапаў без вестак у маі 1944.

БАЙКАЧОЎ Уладзімір Рыгоравіч, н. ў 1926, рад., прапаў без вестак у кастрычніку.

ГУБАРАЎ Антон Пятровіч, н. ў 1905, лейт. 330-га сп 129-й сд, загінуў 5.2.1944, пахаваны ў в. Крапіўна Уланаўскага р-на Вінніцкай вобл.

ВЁСКА НАВІКІ

АНДРОСАЎ Васіль Міхайлавіч, н. ў 1923, у Чырв. Арміі з 1941, рад. 886-га ап, памёр ад ран 22.11.1943, пахаваны ў в. Шчацінка Курскай вобл.

АНДРОСАЎ Іван Якаўлевіч, н. ў 1919, у Чырв. Арміі з 1941, рад., прапаў без вестак у 1941 пад г. Тула.

АНДРОСАЎ Уладзімір Міхайлавіч, н. ў 1920, у Чырв. Арміі з 1941, загінуў 12.4.1942.

БАЙКАЧОЎ Іван Міхайлавіч, н. ў 1925, рад., памёр ад ран 3.5.1945 ва Усходняй Прусіі.

БАЙКАЧОЎ Іван Паўлавіч, н. ў 1922, у Чырв. Арміі з 1941, рад., прапаў без вестак у 1941.

І.Я.Андросаў.

БАЙКАЧОЎ Іван Сцяпанавіч, н. ў 1922, у Чырв. Арміі з 1941, рад., прапаў без вестак.

БАЙКАЧОЎ Міхаіл Паўлавіч, н. ў 1925, загінуў у Германіі.

ВАЛЬКО Уладзімір Сцяпанавіч, н. ў 1920, у Чырв. Арміі з 1941, рад., загінуў 12.4.1944.

ВАРАНОВІЧ Фёдар Іванавіч, н. ў 1923, у Чырв. Арміі з 1941, рад., загінуў 10.5.1943, пахаваны на хут. Першамайскі Крэменскага р-на Луганскай вобл.

ВАРАНОВІЧ Якаў Васілевіч, н. ў 1910, рад. 456-га сп 109-й сд, загінуў 18.3.1944, пахаваны ў Эстоніі.

КАВАЛЁЎ Мікалай Іванавіч, н. ў 1914, у Чырв. Арміі з 1940, прапаў без вестак.

КАВАЛЁЎ Уладзімір Іванавіч, н. ў 1904, у Чырв. Арміі з 1941, прапаў без вестак.

КІСЯЛЁЎ Уладзімір Васілевіч, н. ў 1923, загінуў у час блакады ў Ленінградзе.

КЛІЦУНОЎ Іван Мітрафанавіч, н. ў 1923, у Чырв. Арміі з 1941, рад, прапаў без вестак.

КЛІЦУНОЎ Мікалай Іосіфавіч, н. ў 1920, у Чырв. Арміі з 1940, рад., прапаў без вестак у жніўні 1944.

СЕРАНКОЎ Міхаіл Аляксандравіч, н. ў 1920, у Чырв. Арміі з 1941, прапаў без вестак 10.8.1941.

ТРОЦКІ Міхаіл, н. ў 1921, прапаў без вестак.

ХРОМАЎ Уладзімір Піліпавіч, н. ў 1922, у Чырв. Арміі з 1941, прапаў без вестак.

ХРОМАЎ Уладзімір Феакціставіч, н. ў 1923, у Чырв. Арміі з 1941, сярж., загінуў.

ШАРАНКОЎ Міхаіл Навумавіч, н. ў 1918, у Чырв. Арміі з 1940, рад., прапаў без вестак 30.10.1941.

ВЁСКА ПРЫДАРОЖЖА(не існуе)

БАТУРА Раман Вікенцьевіч, рад., прапаў без вестак у жніўні 1944.

МІХАЛЬКЕВІЧ Іван Юльевіч, н. ў 1905, у Чырв. Арміі з 1937, прапаў без вестак.

СЫРЫЦА Мікалай Максімавіч, н. ў 1914, у Чырв. Арміі з 1941, рад., загінуў пад Сталінградам.

СЫРЫЦА Рыгор Максімавіч, н. ў 1923, у Чырв. Арміі з 1941, рад., загінуў 27.8.1944, пахаваны ў Польшчы.

ВЁСКА ЧОРНАЕ ЛЯДА (не існуе)

ГАРАЎЦОЎ Міхаіл Вавілавіч, н. ў 1925, сярж. 487-га сп 143-й сд, загінуў 6.5.1945, пахаваны ў Германіі.

НАВАМАРКАВІЦКІ СЕЛЬСАВЕТ

ВЁСКА БЕЛАЯ ВЕТКА (не існуе)

ЛЮНДЫШАЎ Савелій Яфрэмавіч, н. ў 1899, у Чырв. Арміі з 1941, рад. 285-га сп 183-й сд, загінуў 23.12.1941, пахаваны ў в. Вялікаселле Высокаўскага р-на Цвярской вобл.

ЛЮНДЫШАЎ Тарас Васілевіч, н. ў 1909, рад., прапаў без вестак у лютым 1944.

МЯДЗВЕДЗЕЎ Вячаслаў Дзмітрыевіч, н. ў 1922, у Чырв. Арміі з 1941, рад. 936-га сп 254-й сд, загінуў 25.3.1942, пахаваны ў в. Нагаткіна Старарускага р-на Ленінградскай вобл.

САВАСЦЕЕНКА Аляксандр Емяльянавіч, н. ў 1912, у Чырв. Арміі з 1941, рад., прапаў без вестак.

САВАСЦЕЕНКА Мікалай Емяльянавіч, н. ў 1918, у Чырв. Арміі з 1941, рад., прапаў без вестак.

ВЁСКА БУДА (не існуе)

АЛЯКСЕЕНКА Уладзімір Данілавіч, н. ў 1922, у Чырв. Арміі з 1941, рад., прапаў без вестак.

ПРОНІН Іван Карнеевіч, н. ў 1920, у Чырв. Арміі з 1939, рад., загінуў 23.12.1943.

СЦЕПАВЫ Андрэй Рыгоравіч, н. ў 1920, у Чырв. Арміі з 1941, прапаў без вестак.

СЦЕПАВЫ Мікалай Рыгоравіч, н. ў 1924, у Чырв. Арміі з 1943, загінуў 27.7.1944 у Польшчы.

СЦЕПАВЫ Несцер Анціпавіч, н. ў 1914, у Чырв. Арміі з 1943, рад., загінуў пад в. Шацілкі Светлагорскага р-на Гомельскай вобл.

ВЁСКА ВІТАЎ (не існуе)

ГУРЧАНКА Пётр Сяргеевіч, н. ў 1903, у Чырв. Арміі з 1941, рад., удзельнік савецка-фінляндскай вайны 1939—40, загінуў у 1944 пад г. Віцебск.

ДАНІЛЕНКА Іван Прохаравіч, н. ў 1911, рад., загінуў 24.2.1943 у лагеры ваеннапалонных Славута Хмяльніцкай вобл.

МЯДЗВЕДЗЕЎ Архіп Дзмітрыевіч, загінуў.

МЯДЗВЕДЗЕЎ Іван Дзмітрыевіч, н. ў 1920, у Чырв. Арміі з 1940, рад. 86-га ап 54-й сд, загінуў 24.7.1941.

ВЁСКА ЖЫРХАЎКА.

АЛЯКСЕЕНКА Уладзімір Пятровіч, н. ў 1920, у Чырв. Арміі з 1941, рад. 60-га сп 65-й сд, загінуў 6.4.1944, пахаваны ў в. Пячыхіна Пскоўскага р-на Пскоўскай вобл.

АЎСЯНІКАЎ Дзмітрый Марцінавіч, н. ў 1913, рад., прапаў без вестак у лютым 1944.

АЎСЯНІКАЎ Ілья Прохаравіч, н.ў 1915, рад., прапаў без вестак у красавіку 1944.

АЎСЯНІКАЎ Мікалай Васілевіч, н. ў 1920, рад., прапаў без вестак у красавіку 1944.

БАГДАНАЎ Іван Сямёнавіч, н. ў 1919, рад., прапаў без вестак у красавіку 1944.

БАГДАНАЎ Якаў Сямёнавіч, н. ў 1916, прапаў без вестак у красавіку 1944.

ГРЭБНЕЎ Адам Піліпавіч, н. ў 1922, старш. 95й сд, загінуў 19.11.1943, пахаваны ў в. Баброва Дубровенскага р-на Віцебскай вобл.

ГРЭБНЕЎ Аляксей Раманавіч, н. ў 1907, рад., прапаў без вестак у красавіку 1944.

ГРЭБНЕЎ Васіль Раманавіч, н. ў 1910, рад., прапаў без вестак у сакавіку 1944.

ДАЛГАМЫСЛАЎ Абакум Дзянісавіч, н. ў 1895, рад. 386-га сп 178-й сд, загінуў 16.8.1943, пахаваны ў в. Песнева Ярцаўскага р-на Смаленскай вобл.

ДАЛГАМЫСЛАЎ Акім Іванавіч, н. ў 1911, рад., прапаў без вестак у красавіку 1944.

ДАЛГАМЫСЛАЎ Аляксандр Іванавіч, н. ў 1919, старш. 2-й стацці, вадалаз, прапаў без вестак 15.12.1942.

ДАЛГАМЫСЛАЎ Апанас Раманавіч, н. ў 1918, рад., прапаў без вестак у сакавіку 1944.

ДАЛГАМЫСЛАЎ Іван Данілавіч, н. ў 1912, рад., прапаў без вестак у сакавіку 1944.

ДАЛГАМЫСЛАЎ Пётр Абакумавіч, у Чырв. Арміі з 1941, мал. сярж., загінуў 27.12.1943, пахаваны ў пас. Армянск, Рэспубліка Крым.

ДАЛГАМЫСЛАЎ Рыгор Андрэевіч, рад., прапаў без вестак у жніўні 1944.

ДАЛГАМЫСЛАЎ Сцяпан Данілавіч, н. ў 1915, у Чырв. Арміі з 1941, рад., прапаў без вестак у красавіку 1944.

ДЗЕГЦЯРОЎ Ціхан Пятровіч, н. ў 1921, рад., загінуў 24.7.1941.

КАВАЛЁЎ Агей Лагутавіч, н. ў 1902, рад. 151-га сп 8-й сд, загінуў у Польшчы.

КАВАЛЁЎ Адам Мікалаевіч, н. ў 1922, рад., прапаў без вестак у красавіку 1944.

КАВАЛЁЎ Дзмітрый Пятровіч, н. ў 1906, рад., прапаў без вестак у красавіку 1944.

КАЗЛОЎ Антон Цітавіч, н. ў 1907, рад., памёр ад ран 1.3.1944, пахаваны ў в. Вялікі Бор Светлагорскага р-на Гомельскай вобл.

КАЗЛОЎ Іван Арсеньевіч, н. ў 1921, рад. 340-га сп 46-й сд, загінуў 2.2.1944, пахаваны ў Ленінградскай вобл.

КАЗЛОЎ Іван Іванавіч, н. ў 1922, рад., прапаў без вестак у красавіку 1944.

КАЗЛОЎ Ігнат Захаравіч, н. ў 1910, у Чырв. Арміі з 1941, рад., прапаў без вестак.

КАЗЛОЎ Ігнат Яўхімавіч, н. ў 1922, у Чырв. Арміі з 1941, сярж. 227-га сп, памёр ад ран 28.8.1942, пахаваны ў в. Нова-Праскоўіна Старыцкага р-на Цвярской вобл.

КАЗЛОЎ Іван Яфрэмавіч, н. ў 1922, рад., прапаў без вестак у красавіку 1944.

КАЗЛОЎ Мікалай Сяргеевіч, н. ў 1906, рад., прапаў без вестак у маі 1944.

КАЗЛОЎ Мікіта Віктаравіч, н. ў 1912, рад., прапаў без вестак у красавіку 1944.

КАЗЛОЎ Парамон Сяргеевіч, н. ў 1902, рад., прапаў без вестак у красавіку 1944.

КАЗЛОЎ Пётр Андрэевіч, н. ў 1920, партызан атрада імя Будзённага, рад. 479-га сп, памёр ад ран 25.12.1943, пахаваны ў в. Колпыта Кацюбінскага р-на Чарнігаўскай вобл.

КАЗЛОЎ Піліп Іванавіч, н. ў 1910, рад., прапаў без вестак у чэрвені 1943.

КАЗЛОЎ Раман Якаўлевіч, н. ў 1898, у Чырв. Арміі з 1943, рад. 717-га сп 170-й сд, загінуў 14.12.1943, пахаваны ў в. Папаратнае Жлобінскага р-на.

КАЗЛОЎ Сямён Максімавіч, н. ў 1902, рад., прапаў без вестак у красавіку 1944.

МІРАЕЎСКІ Андрэй Карнеевіч, н. ў 1918, у Чырв. Арміі з 1941, рад., загінуў 1.1.1944, пахаваны ў в. Калінаўка Народзіцкага р-на Жытомірскай вобл.

МІРАЕЎСКІ Астап Фёдаравіч, н. ў 1905, рад., прапаў без вестак у красавіку 1944.

МІРАЕЎСКІ Даніла Яўсеевіч, н. ў 1911, рад., прапаў без вестак у красавіку 1944.

МІРАЕЎСКІ Іван Іванавіч, н. ў 1918, рад., прапаў без вестак у красавіку 1944.

МІРАЕЎСКІ Іван Лукашавіч, н. ў 1915, рад., прапаў без вестак у красавіку 1944.

МІРАЕЎСКІ Іван Савельевіч, н. ў 1897, рад., прапаў без вестак у красавіку 1944.

МІРАЕЎСКІ Іван Сцяпанавіч, н. ў 1902, рад., прапаў без вестак у студзені 1944.

МІРАЕЎСКІ Кірыла Якаўлевіч, н. ў 1907, рад. 980-га ап 17-й сд, прапаў без вестак 2.2.1945.

МІРАЕЎСКІ Марк Карнеевіч, н. ў 1915, рад., прапаў без вестак у красавіку 1944.

МІРАЕЎСКІ Марк Лукашавіч, н. ў 1919, рад., прапаў без вестак у красавіку 1944.

МІРАЕЎСКІ Мітрафан Сцяпанавіч, н. ў 1918, рад., прапаў без вестак у снежні 1943.

МІРАЕЎСКІ Раман Сцяпанавіч, н. ў 1918, рад., прапаў без вестак у верасні 1944.

МІРАЕЎСКІ Савелій Іванавіч, н. ў 1919, у Чырв. Арміі з 1941, 19-ы сп, загінуў 27.6.1941.

МІРАЕЎСКІ Сямён Фадзеевіч, н. ў 1925, рад., прапаў без вестак у красавіку 1944.

МІРАЕЎСКІ Сяргей Іванавіч, н. ў 1923, рад., прапаў без вестак у красавіку 1944.

МІРАЕЎСКІ Фёдар Лаўрэнцьевіч, н. ў 1923, рад., прапаў без вестак у красавіку 1944.

МІРАЕЎСКІ Фёдар Мітрафанавіч, н. ў 1912, рад. 624-га сп 137-й сд, памёр ад ран 30.8. 1944, пахаваны ў Слаўгарадскім р-не Магілёўскай вобл.

МІРАЕЎСКІ Фёдар Сцяпанавіч, н. ў 1915, рад., прапаў без вестак у ліпені 1941.

МІРАЕЎСКІ Цімафей Фёдаравіч, н. ў 1908, рад., прапаў без вестак у красавіку 1944.

МІРАЕЎСКІ Яўстафій Фёдаравіч, н. ў 1905, у Чырв. Арміі з 1941, 1013-ы сп 285-я сд, загінуў 11.8.1942 каля в. Малінаўка Ленінградскай вобл.

МІРАЕЎСКІ Яўхім Аляксеевіч, н. ў 1917, у Чырв. Арміі з 1939, рад., прапаў без вестак у 1944.

МУЗЫЧЭНКА Епіхор Ларыёнавіч, н. ў 1907, у Чырв. Арміі з 1941, рад, прапаў без вестак у снежні 1941.

МУЗЫЧЭНКА Канстанцін Кандратавіч, н. ў 1897, рад., прапаў без вестак у красавіку 1944.

МУЗЫЧЭНКА Канстанцін Сямёнавіч, н. ў 1918, рад. 16-га сп 102-й сд, загінуў 30.1.1944, пахаваны ў в. Зарэчча Светлагорскага р-на Гомельскай вобл.

МУЗЫЧЭНКА Сямён Пракопавіч, н. ў 1925, рад., прапаў без вестак у кастрычніку 1944.

МЯДЗВЕДЗЕЎ Прохар Іосіфавіч, рад. 1023-га сп, загінуў 2.3.1944, пахаваны ў в. Кароткавічы Жлобінскага р-на.

ПАРАШЧАНКА Цімафей Пракопавіч, н. ў 1919, сярж., прапаў без вестак у кастрычніку 1944.

РАГАЎЦОЎ Пракоп Дзянісавіч, н. ў 1905, рад., прапаў без вестак у лютым 1944.

САЛДАЦЕНКА Андрэй Мінавіч, н. ў 1919, рад., прапаў без вестак у красавіку 1944.

САЛДАЦЕНКА Іван Мікітавіч, у Чырв. Арміі з 1943, старш. 16-га сп 102-й сд, загінуў 18.12.1943, пахаваны ў в. Дабрагошча Жлобінскага р-на.

СМАРЦАЛАЎ Дзмітрый Сяргеевіч, н. ў 1909, рад., прапаў без вестак у красавіку 1944.

СМАРЦАЛАЎ Пётр Сяргеевіч, н. ў 1916, рад., прапаў без вестак у красавіку 1944.

СМАРЦАЛАЎ Раман Сяргеевіч, н. ў 1911, рад., прапаў без вестак у лістападзе 1943.

СМАРЦАЛАЎ Фама Раманавіч, н. ў 1909, рад., прапаў без вестак у сакавіку 1944.

СМАРЦАЎ Васіль Аляксеевіч, н. ў 1912, мал. лейт. 105-га сп 121-й сд, прапаў без вестак у ліпені 1943.

СТАРЦАЎ Аляксандр Панцялеевіч, н. ў 1914, у Чырв. Арміі з 1941, рад., прапаў без вестак 27.10.1944.

ЧЫРВОНЦАЎ Іларыён Ільіч, н. ў 1912, п/п 54270, рад., прапаў без вестак у лютым 1944.

ЧЫРВОНЦАЎ Мікалай Аляксандравіч, рад. 1023-га сп 307-й сд, памёр ад ран 1.3.1944, пахаваны ў в. Кароткавічы Жлобінскага р-на.

ЧЫРВОНЦАЎ Мікалай Мікалаевіч, н. ў 1905, рад., 422-га сп, памёр ад ран 27.10.1944, пахаваны ў Польшчы.

ЧЫРВОНЦАЎ Якаў Аляксандравіч, н. ў 1923, у Чырв. Арміі з 1941, мал. сярж., загінуў 25.2.1943, пахаваны ў Карэліі.

ШЫКУНОЎ Яфрэм Цімафеевіч, н. ў 1907, у Чырв. Арміі з 1941, рад., прапаў без вестак у 1943.

ВЁСКА ЗАКАРАЎ (не існуе)

АРХІПЕНКА Зосім Навумавіч, н. ў 1921, у Чырв. Арміі з 1941, рад. 23-га гв. кп 6-й гв. кд, загінуў 5.7.1942, пахаваны ў в. Хлешчава Аляксееўскага р-на Варонежскай вобл.

АРХІПЕНКА Лявон Пятровіч, н. ў 1907, у Чырв. Арміі з 1941, рад., загінуў у 1942.

АРЭШКА Міхаіл Фёдаравіч, загінуў.

БАБКОЎ Міхаіл Аляксандравіч, н. ў 1915, у Чырв. Арміі з 1941, рад., прапаў без вестак.

ЛУШЧАКОЎ Міхаіл Сцяпанавіч, н. ў 1919, у Чырв. Арміі з 1940, палітрук, прапаў без вестак у красавіку 1944.

ПАКІДЗЬКА Антон Васілевіч, н. ў 1912, партызан, у Чырв. Арміі з 1943, рад., загінуў у 1944 у Светлагорскім р-не.

ПАРАХНЕВІЧ Адам Іванавіч, н. ў 1918, у Чырв. Арміі з 1941., рад., прапаў без вестак.

ПАРАХНЕВІЧ Аляксандр Адамавіч, н. ў 1908, у Чырв. Арміі з 1941, рад., прапаў без вестак.

ПАРАХНЕВІЧ Васіль Цімафеевіч, н. ў 1921, у Чырв. Арміі з 1941, рад. 169-га сп 1-й сд, загінуў 13.1.1944, пахаваны ў Гарадоцкім р-не Віцебскай вобл.

ПАРАХНЕВІЧ Іван Захаравіч, н. ў 1910, у Чырв. Арміі з 1941, рад., прапаў без вестак у красавіку 1944.

ПАРАХНЕВІЧ Макар Захаравіч, н. ў 1912, у Чырв. Арміі з 1941, рад., прапаў без вестак у красавіку 1944.

ПАРАХНЕВІЧ Сцяпан Антонавіч, н. ў 1919, у Чырв. Арміі з 1941, рад., прапаў без вестак у красавіку 1944.

ПАРАХНЕВІЧ Сцяпан Захаравіч, н. ў 1916, у Чырв. Арміі з 1941, рад., загінуў у 1943.

ПАРАХНЕВІЧ Сяргей Аляксеевіч, н. ў 1903, у Чырв. Арміі з 1941, рад., загінуў у красавіку 1944.

ПАРАХНЕВІЧ Фёдар Захаравіч, н. ў 1918, у Чырв. Арміі з 1941, загінуў у 1943.

ПАРАХНЕВІЧ Цімох Захаравіч, н. ў 1899, у Чырв. Арміі з 1941, рад., прапаў без вестак у красавіку 1944.

ПАЧТАРОЎ Аляксандр Несцеравіч, н. ў 1904, у Чырв. Арміі з 1943, рад., загінуў 2.2.1944 пад в. Шацілкі Светлагорскага р-на Гомельскай вобл.

САКАЛОЎСКІ Антон Аляксандравіч, н. ў 1920, у Чырв. Арміі з 1941, рад., загінуў 9.12.1943, пахаваны ў в. Карпавічы Светлагорскага р-на Гомельскай вобл.

ФІСЮК Міхаіл Іосіфавіч, н. ў 1922, гв. лейт. 16-га сп 5-й сд, прапаў без вестак у 1942 у Харкаўскай вобл.

ЧЫРЛОЎ Іван Сямёнавіч, н. ў 1915, у Чырв. Арміі з 1941, старш., прапаў без вестак 5.7.1942.

ЧЫРЛОЎ Міхаіл Сямёнавіч, н. ў 1921, у Чырв. Арміі з 1943, загінуў у 1943 у в. Сведскае Рэчыцкага р-на Гомельскай вобл.

ВЁСКА КАВАЛЁЎКА

АНІСІМАЎ Раман Прохаравіч, н. ў 1907, рад., прапаў без вестак у красавіку 1944.

АНІСІМАЎ Якаў Андрэевіч, н. ў 1903, 30-ы сп 102-я сд, загінуў 30.7.1944 у Польшчы.

АРХІПЕНКА Антон Іосіфавіч, н. ў 1910, у Чырв. Арміі з 1941, сяржант., прапаў без вестак у сакавіку 1944.

АРХІПЕНКА Леанід Іосіфавіч, н. ў 1920, у Чырв. Арміі з 1940, ст. лейт., прапаў без вестак.

АРХІПЕНКА Сцяпан Пятровіч, н. ў 1907, рад., прапаў без вестак у сакавіку 1944.

ГАЎРЫЛЕНКА Атрох Філімонавіч, н. ў 1916, у Чырв. Арміі з 1941, рад., прапаў без вестак у красавіку 1944.

ГАЎРЫЛЕНКА Іван Рыгоравіч, н. ў 1921, у Чырв. Арміі з 1941, рад., прапаў без вестак у красавіку 1944.

ГАЎРЫЛЕНКА Мікалай Рыгоравіч, н. ў 1923, у Чырв. Арміі з 1941, рад., прапаў без вестак у красавіку 1944.

ГАЎРЫЛЕНКА Раман Савельевіч, н. ў 1915, у Чырв. Арміі з 1941, рад., прапаў без вестак у 1942.

КІРЫЛЕНКА Міхаіл Кандратавіч, н. ў 1921, у Чырв. Арміі з 1941, рад., прапаў без вестак у сакавіку 1944.

САВАСЦЕЕНКА Рыгор Пятровіч, н. ў 1914, у Чырв. Арміі з 1941, рад., загінуў у кастрычніку 1944.

САВАСЦЬЯНАЎ Іван Васілевіч, н. ў 1916, у Чырв. Арміі з 1941, рад., памёр ад ран у 1945.

САВАСЦЬЯНАЎ Мікіта Ільіч, н. ў 1914, у Чырв. Арміі з 1941, рад. 175-й сд, памёр ад ран 14.1.1944, пахаваны ў в. Баравікі Курскай вобл.

САВАСЦЬЯНАЎ Пётр Ільіч, н. ў 1900, у Чырв. Арміі з 1941, рад., загінуў у 1942.

САВАСЦЬЯНАЎ Рыгор Васілевіч, н. ў 1906, у Чырв. Арміі з 1941, рад., загінуў 19.2.1945, пахаваны ў Польшчы.

ЦІКАВЕЦ Міхаіл Апанасавіч, н. ў 1923, у Чырв. Арміі з 1941, рад., памёр ад ран у 1944.

ВЁСКА КАЛІНАЎКА

ДРАЗДОЎСКІ Ілья Канстанцінавіч, н. ў 1918, у Чырв. Арміі з 1941, рад., прапаў без вестак.

ДРАЗДОЎСКІ Мікалай Канстанцінавіч, н. ў 1916, у Чырв. Арміі з 1941, рад., загінуў у 1944.

ДРАЗДОЎСКІ Міхаіл Канстанцінавіч, н. ў 1920, у Чырв. Арміі з 1940, танкіст, загінуў у 1943.

КАЗЛОЎСКІ Рыгор, н. ў 1905, у Чырв. Арміі з 1941, рад., прапаў без вестак у лютым 1944.

ЛЕЎЧАНКА Дзмітрый Канстанцінавіч, н. ў 1918, партызан, у Чырв. Арміі з 1943, рад., загінуў і пахаваны ў 1944 у Светлагорскім р-не Гомельскай вобл.

ЛІТВІНЕНКА Пётр Патапавіч, н. ў 1922, рад. 69-й сд, загінуў 30.1.1944, пахаваны ў в. Крышычы Калінкавіцкага р-на.

МАНКЕВІЧ Міхаіл Канстанцінавіч, н. ў 1918, у Чырв. Арміі з 1941, рад., прапаў без вестак.

МЯРЛО Антон Юльянавіч, н. ў 1910, рад. 188-га сп 106-й сд, загінуў 16.1.1944, пахаваны ў Гомельскай вобл.

МЯРЛО Канстанцін Фердзінандавіч, н. ў 1912, у Чырв. Арміі з 1943, рад. 755-га сп 217-й сд, загінуў 5.9.1944, пахаваны ў Польшчы.

НАГОРСКІ Пётр Браніслававіч, н. ў 1913, у Чырв. Арміі з 1941, рад., прапаў без вестак у лютым 1944.

НАГОРСКІ Станіслаў Браніслававіч, н. ў 1919, у Чырв. Арміі з 1941, рад., прапаў без вестак.

САЗАНАЎ Іван Паўлавіч, н. ў 1905, рад., прапаў без вестак у сакавіку 1944.

ВЁСКА МІКУЛІЧЫ (не існуе)

АЛЯКСЕЕНКА Андрэй Яўхімавіч, н. ў 1910, у Чырв. Арміі з 1941, рад., загінуў у 1943.

АЛЯКСЕЕНКА Іван Малахавіч, н. ў 1926, у Чырв. Арміі з 1943, рад., загінуў у 1944.

АЛЯКСЕЕНКА Іван Міхайлавіч, н. ў 1926, у Чырв. Арміі з 1943, рад., загінуў 5.8.1944.

АНДРЭЕЎ Антон Рыгоравіч, н. ў 1914, у Чырв. Арміі з 1941, рад., загінуў у лютым 1942, пахаваны ў Тарапоцкім р-не Цвярской вобл.

ГАНЧАРОЎ Павел Мікітавіч, н. ў 1921, рад., прапаў без вестак у красавіку 1944.

ГАНЧАРОЎ Якаў Дзмітрыевіч, н. ў 1914, рад., прапаў без вестак у красавіку 1944.

МАЛЬЦАЎ Піліп Якаўлевіч, н. ў 1900, у Чырв. Арміі з 1941, рад., прапаў без вестак.

НЯПОМНЯШЧЫ Мікалай Аляксандравіч, н. ў 1921, рад., прапаў без вестак.

ПАДВАЛЬНІКАЎ Нічыпар Фёдаравіч, у Чырв. Арміі з 1941, рад. 766-га сп 217-й сд, загінуў 24.2.1944, пахаваны ў в. Чыркавічы Светлагорскага р-на Гомельскай вобл.

ПАДВАЛЬНІКАЎ Сяргей, н. ў 1925, загінуў 30.4.1944 у Масюкоўшчынскім лагеры смерці пад Мінскам.

ПАДВАЛЬНІКАЎ Уладзімір Мікалаевіч, н. ў 1925, рад. 860-га сп, памёр ад ран 16.10.1944, пахаваны ў Польшчы.

СЦЕПАВЫ Адам Клімавіч, н. ў 1921, прапаў без вестак 25.8.1944.

СЦЕПАВЫ Адам Міхайлавіч, н. ў 1920, рад., прапаў без вестак у красавіку 1944.

СЦЕПАВЫ Іван Карнеевіч, н. ў 1908, рад., прапаў без вестак у 1944.

СЦЕПАВЫ Купрыян Антонавіч, рад., прапаў без вестак у красавіку 1944.

СЦЕПАВЫ Мікалай Ануфрыевіч, н. ў 1920, яфр., загінуў 14.10.1944, пахаваны ў Латвіі.

СЦЕПАВЫ Пётр Купрэевіч, н. ў 1912, у Чырв. Арміі з 1939, рад., загінуў у 1945.

ЧАХОЎСКІ Аляксандр Апанасавіч, н. ў 1909, рад., прапаў без вестак у студзені 1944.

ЧАХОЎСКІ Мікалай Іванавіч, н. ў 1925, у Чырв. Арміі з 1943, рад., прапаў без вестак у красавіку 1944.

ЧАХОЎСКІ Рыгор Апанасавіч, н. ў 1911, рад., загінуў 18.12.1943, пахаваны ў в. Дабрагошча Жлобінскага р-на.

ШАЎЦОЎ Іван Марцінавіч, н. ў 1925, рад., прапаў без вестак у красавіку 1944.

ВЁСКА НОВАВІНАГРАДАЎ

ГРЭБНЕЎ Павел Мікітавіч, н. ў 1914, у Чырв. Арміі з 1941, рад. 350-й сд, прапаў без вестак 17.3.1943 у Харкаўскай вобл.

ДАЛГАМЫСЛАЎ Фёдар Андрэевіч, н. ў 1912, рад., прапаў без вестак у красавіку 1944.

КАВАЛЁЎ Мікалай Лагутавіч, н. ў 1909, у Чырв. Арміі з 1943, рад. 717-га сп 170-й сд, загінуў 4.12.1943, пахаваны ў в. Адраджэнне Жлобінскага р-на.

КАЗЛОЎ Іван Якаўлевіч, н. ў 1914, рад., прапаў без вестак у красавіку 1944.

КАЗЛОЎ Майсей Цітавіч, н. ў 1921, у Чырв. Арміі з 1941, рад., памёр ад ран 5.12.1944, пахаваны на брацкіх могілках у г. Буда-Кашалёва Гомельскай вобл.

КАЗЛОЎ Нічыпар Сямёнавіч, н. ў 1913, рад., прапаў без вестак у красавіку 1944.

КАЗЛОЎ Раман Якаўлевіч, рад., загінуў у снежні 1943, пахаваны ў в. Папаратнае Жлобінскага р-на.

КАЗЛОЎ Сямён Карнеевіч, н. ў 1914, у Чырв. Арміі з 1943, рад., загінуў каля в. Жэрдзь Светлагорскага р-на.

ЛІСОЎСКІ Аляксандр Іванавіч, н. ў 1900, у Чырв. Арміі з 1941, рад., прапаў без вестак у лютым 1944.

МІРАЕЎСКІ Сцяпан Анісімавіч, рад., п/п 08984, загінуў 18.12.1943, пахаваны ў в. Дабрагошча Жлобінскага р-на.

МЯДЗВЕДЗЕЎ Кірыла Мікалаевіч, н. ў 1915, прапаў без вестак.

РУДЗЯНОК Мікалай Пятровіч, старш., п/п 06569, загінуў 16.12.1943, пахаваны ў в. Мормаль Жлобінскага р-на.

СМАРЦАЛАЎ Фама Рыгоравіч, н. ў 1904, у Чырв. Арміі з 1941, рад., загінуў 28.8.1941, пахаваны ў пас. Дзмітраўка Бахмачскага р-на Чарнігаўскай вобл.

ВЁСКА НОВЫЯ МАРКАВІЧЫ

БІРУЛЬ Аляксандр Карнеевіч, н. ў 1914, у Чырв. Арміі з 1941, мал. сярж., прапаў без вестак у красавіку 1944.

ДЗМІТРЫЕЎ Максім Іванавіч, н. ў 1909, прапаў без вестак у красавіку 1944.

ЗАЙЦАЎ Яўмен Іванавіч, н. ў 1899, рад., прапаў без вестак у красавіку 1944.

Помнік землякам у в. Новыя Маркавічы.

КАРАБЦОЎ Фёдар Сяргеевіч, н. ў 1908, мал. лейт. 151-га сп 8-й сд, прапаў без вестак у 1943.

КАРОБКІН Мікалай Іванавіч, н. ў 1897, рад., загінуў у студзені 1944.

КАРОБКІН Міхаіл Пятровіч, н. ў 1911, у Чырв. Арміі з 1943, рад. 175-га сп 391-й сд, прапаў без вестак у сакавіку 1943.

КАРОБКІН Яўхім Дзяменцьевіч, н. ў 1915, у Чырв. Арміі з 1941, рад., прапаў без вестак у лютым 1944.

КАРПУШЭНКА Андрэй Мацвеевіч, н. ў 1911, рад., загінуў у 1942 у час блакады Ленінграда.

КАРПУШЭНКА Дзмітрый Андрэевіч, н. ў 1911, рад., прапаў без вестак у красавіку 1944.

КАРПУШЭНКА Іларыён Мацвеевіч, н. ў 1898, рад., прапаў без вестак у красавіку 1944.

КАРПУШЭНКА Іон Харытонавіч, н. ў 1916, у Чырв. Арміі з 1941, ст. сярж., памёр ад ран у шпіталі ў г. Волхаў Ленінградскай вобл., пахаваны там жа.

КАРПУШЭНКА Міхаіл Андрэевіч, н. ў 1894, у Чырв. Арміі з 1943, рад., прапаў без вестак 3.3.1944.

КАРПУШЭНКА Павел Андрэевіч, н. ў 1900, у Чырв. Арміі з 1941, рад., загінуў у снежні 1941 у лагеры для ваеннапалонных у г. Гомель.

КАРПУШЭНКА Пётр Якаўлевіч, н. ў 1925, загінуў у 1942 у час блакады Ленінграда.

КАРПУШЭНКА Якаў Мацвеевіч, н. ў 1900, рад., памёр ад ран 22.1.1943, пахаваны ў г. Цвер.

КОТАЎ Васіль Мацвеевіч, н. ў 1918, у Чырв. Арміі з 1939, рад., загінуў у г.п. Доўск Рагачоўскага р-на Гомельскай вобл.

КОТАЎ Іван Аляксандравіч, н. ў 1910, у Чырв. Арміі з 1941, рад., прапаў без вестак 17.9.1941.

КРУКАЎ Мікалай Мікалаевіч, н. ў 1921, у Чырв. Арміі з 1941, рад., прапаў без вестак у снежні 1944.

ЛАПЕКА Захар Рыгоравіч, н. ў 1904, у Чырв. Арміі з 1941, рад. 186-й сд, загінуў 13.3.1942, пахаваны ў в. Яблонька Цвярской вобл.

ЛАПЕКА Якаў Рыгоравіч, н. ў 1910, рад., прапаў без вестак у красавіку 1944.

ЛЯВОНЕНКА Яўхім Цярэнцьевіч, н. ў 1899, рад. 606-га сп, памёр ад ран 11.1.1944, пахаваны ў Рэчыцкім р-не Гомельскай вобл..

МАЛЬЦАЎ Іон Кірылавіч, н. ў 1913, у Чырв. Арміі з 1938, ст. лейт., прапаў без вестак у 1942.

МАЛЬЦАЎ Леанід Кірылавіч, н. ў 1914, мал. лейт. 188-й сд, прапаў без вестак 23.8.1941.

МАЛЬЦАЎ Міхаіл Кірылавіч, н. ў 1920, у Чырв. Арміі з 1940, лейт., прапаў без вестак у 1942.

МІРАЕЎСКІ Мікалай Лукашавіч, н. ў 1918, у Чырв. Арміі з 1939, рад., прапаў без вестак.

МІРАЕЎСКІ Пётр Лукашавіч, н. ў 1925, у Чырв. Арміі з 1943, рад., загінуў і пахаваны ў Петрыкаўскім р-не.

МЯДЗВЕДЗЕЎ Кірыла Мікалаевіч, н. ў 1895, загінуў.

ПАДВАЛЬНІКАЎ Андрэй Абрамавіч, н. ў 1900, рад., прапаў без вестак у красавіку 1944.

ПАШНІКАЎ Іван Ягоравіч, н. ў 1909, у Чырв. Арміі з 1941, рад. 1281-га сп 60-й сд, загінуў і пахаваны ў в. Падлукі Калінкавіцкага р-на Гомельскай вобл.

ПЯЦУРА Іван Панкратавіч, н. ў 1918, рад., прапаў без вестак у красавіку 1944.

РАБЦАЎ Адам Маркавіч, у Чырв. Арміі з 1941, рад. 18-га тп, прапаў без вестак 24.7.1941.

РАМАНЕНКА Аляксей Фёдаравіч, н. ў 1925, рад. 657-га ап 204-й сд, памёр ад ран 18.2.1945, пахаваны ў Латвіі.

РАМАНЕНКА Іван Самсонавіч, рад., загінуў 5.12.1943, пахаваны ў в. Мормаль Жлобінскага р-на.

РУДЗЯНОК Мікалай Лук'янавіч, н. ў 1913, загінуў.

САРОКІН Іван Архіпавіч, н. ў 1918, рад., загінуў у красавіку 1944.

САРОКІН Сямён Рыгоравіч, н. ў 1908, у Чырв. Арміі з 1941, рад., загінуў у красавіку 1944.

СМОЛІКАЎ Георгій Антонавіч, н. ў 1907, у Чырв. Арміі з 1941, загінуў 26.3.1942.

СМОЛІКАЎ Фёдар Антонавіч, н. ў 1908, сярж., прапаў без вестак 6.10.1944.

СТУКАЧ Ілья Гаўрылавіч, н. ў 1907, у Чырв. Арміі з 1941, рад. 624-га сп 137-й сд, загінуў 26.7.1944, пахаваны ў Польшчы.

СТУКАЧ Фёдар Савельевіч, н. ў 1926, мал. сярж. 262-га сп 184-й сд, загінуў 7.4.1945 ва Усходняй Прусіі.

СТУКАЧ Якаў Гаўрылавіч, н. ў 1921, у Чырв. Арміі з 1941, рад., прапаў без вестак у красавіку 1944.

СЯРГЕЕНКА Аляксандр Пракопавіч, н. ў 1907, у Чырв. Арміі з 1941, рад. 194-й сд, загінуў 21.2.1942, пахаваны ў в. Калінаўка Смаленскай вобл.

СЯРГЕЕНКА Кузьма Пятровіч, н. ў 1910, у Чырв. Арміі з 1941, рад., прапаў без вестак у красавіку 1944.

СЯРГЕЕНКА Пётр Пятровіч, н. ў 1922, у Чырв. Арміі з 1941, 1258-ы сп, памёр ад ран 26.1.1944, пахаваны ў в. Шэвелева Ленінградскай вобл.

СЯРГЕЕНКА Сцяпан Пракопавіч, н. ў 1910, кадравы афіцэр-артылерыст, загінуў у 1943 у час блакады Ленінграда.

СЯРГЕЕНКА Уладзімір Пятровіч, н. ў 1923, загінуў у час блакады Ленінграда.

СЯРГЕЕНКА Фёдар Захаравіч, н. ў 1915, рад., прапаў без вестак у красавіку 1944.

ЧАЙДАКОЎ Іван Васілевіч, н. ў 1914, рад., загінуў 9.2.1942, пахаваны ў в. Вялікуша Ноўгарадскай вобл.

ЧАЙДАКОЎ Іван Мікалаевіч, н. ў 1906, у Чырв. Арміі з 1941, рад., прапаў без вестак у красавіку 1944.

ЧАЙДАКОЎ Міхаіл Дзмітрыевіч, н. ў 1915, у Чырв. Арміі з 1940, мал. лейт., памёр ад ран 24.11.1943, пахаваны ў в. Сакалоўка Пятроўскага р-на Днепрапятроўскай вобл.

ЧАЙДАКОЎ Рыгор Дзмітрыевіч, н. ў 1918, у Чырв. Арміі з 1941, ст. лейт., загінуў у 1942.

ЧАЙДАКОЎ Рыгор Савельевіч, н. ў 1925, у Чырв. Арміі з 1943, рад., памёр ад ран у студзені 1944.

ЧАЙДАКОЎ Сяргей Васілевіч, н. ў 1911, рад., прапаў без вестак у лютым 1944.

ЧАЙДАКОЎ Уладзімір Міхеевіч, н. ў 1912, рад., прапаў без вестак у красавіку 1944.

ЧЫРВОНЦАЎ Андрэй Мікалаевіч, н. ў 1926, у Чырв. Арміі з 1943, сярж., загінуў 15.1.1945 ва Усходняй Прусіі.

ШАПІРА Захар Лявонавіч, н. ў 1893, у Чырв. Арміі з 1940, рад., прапаў без вестак.

ШЫТАЎ Мікалай Міхайлавіч, н. ў 1918, у Чырв. Арміі з 1941, загінуў у лютым 1945 ва Усходняй Пусіі.

ЯКУТКІН Мікалай Іванавіч, н. ў 1914, у Чырв. Арміі з 1941, рад., прапаў без вестак у красавіку 1944.

ЯКУТКІН Міхаіл Харытонавіч, н. ў 1909, ст. лейт., прапаў без вестак у 1945.

ЯКУТКІН Рыгор Дзмітрыевіч, н. ў 1921, у Чырв. Арміі з 1940, рад., прапаў без вестак у красавіку 1944.

ВЁСКА ПРЫБУДАК

АКІНЧЫЦ Іван Антонавіч, н. ў 1914, у Чырв. Арміі з 1943, рад., загінуў у лютым 1944 каля в.

Жэрдзь Светлагорскага р-на Гомельскай вобл., пахаваны там жа.

АКІНЧЫЦ Уладзімір Маркавіч, н. ў 1924, у Чырв. Арміі з 1943, рад., загінуў у лютым 1944 каля в. Жэрдзь Светлагорскага р-на Гомельскай вобл.

БАГДАНОВІЧ Настасся Цімафееўна, н. ў 1922, партызанка, у Чырв. Арміі з 1943, рад., загінула 23.12.1943 каля в. Жэрдзь Светлагорскага р-на Гомельскай вобл., пахавана там жа.

БАЙДАКОЎ Платон Захаравіч, н. ў 1919, у Чырв. Арміі з 1941, рад., прапаў без вестак.

БАРАНАЎ Іван Ульянавіч, н. ў 1925, загінуў.

БАРАНАЎ Сямён Ульянавіч, н. ў 1913, рад. 16-га сп 102-й сд, загінуў 30.1.1944, пахаваны ў в. Зарэчча Светлагорскага р-на Гомельскай вобл.

БАРАНОЎСКІ Адам Міхайлавіч, н. ў 1905, у Чырв. Арміі з 1941, рад., прапаў без вестак у красавіку 1944.

БАРАНОЎСКІ Анатоль Іосіфавіч, н. ў 1923, у Чырв. Арміі з 1943, рад. 175-й сд, загінуў 25.1.1945, пахаваны ў Германіі.

БАРАНОЎСКІ Аркадзь Іосіфавіч, н. ў 1920, у Чырв. Арміі з 1941, рад., прапаў без вестак.

БАРАНОЎСКІ Вячаслаў Пятровіч, н. ў 1915, у Чырв. Арміі з 1941, рад., прапаў без вестак.

БАРАНОЎСКІ Іосіф Станіслававіч, н. ў 1922, рад., прапаў без вестак у красавіку 1944.

БАРАНОЎСКІ Канстанцін Якаўлевіч, н. ў 1921, рад., прапаў без вестак у красавіку 1944.

БАРАНОЎСКІ Мікалай Міхайлавіч, н. ў 1911, у Чырв. Арміі з 1943, рад., загінуў каля в. Шацілкі Светлагорскага р-на Гомельскай вобл.

БАРАНОЎСКІ Павел Сцяпанавіч, н. ў 1903, у Чырв. Арміі з 1941, рад. 80-га ап 76-й сд, прапаў без вестак 5.7.1942.

БАРАНОЎСКІ Пётр Пятровіч, н. ў 1916, рад., прапаў без вестак у красавіку 1944.

БАРАНОЎСКІ Юзаф Станіслававіч, н. ў 1921, у Чырв. Арміі з 1941, рад., прапаў без вестак.

ВЯРБІЦКІ Адам Данілавіч, н. ў 1923, у Чырв. Арміі з 1941, рад., прапаў без вестак.

ВЯРБІЦКІ Дзмітрый Мікалаевіч, н. ў 1922, у Чырв. Арміі з 1941, рад., загінуў у 1944.

ВЯРБІЦКІ Стась Данілавіч, н. ў 1924, у Чырв. Арміі з 1943, рад., прапаў без вестак.

ДЗЕМІДОВІЧ Мікалай Кандратавіч, н. ў 1916, у Чырв. Арміі з 1941, рад., прапаў без вестак у красавіку 1944.

ДЗЕМІДОВІЧ Рыгор Іванавіч, н. ў 1902, у Чырв. Арміі з 1941, рад., загінуў у 1944.

ЕРАФЕЕЎ Пётр Яўхімавіч, н. ў 1919, у Чырв. Арміі з 1939, лейт., загінуў 25.2.1943 у г. Махачкала, Дагестан.

ЗГУРСКІ Павел Рыгоравіч, н. ў 1896, у Чырв. Арміі з 1941, загінуў у 1942 пад г. Варонеж.

ЗГУРСКІ Уладзімір Паўлавіч, н. ў 1922, у Чырв. Арміі з 1941, лейт. 108-й сд, загінуў 25.10.1943, пахаваны ў Чавускім р-не Магілёўскай вобл.

КАБЗАР Васіль Яўменавіч, у Чырв. Арміі з 1941, прапаў без вестак.

КУНЦЭВІЧ Канстанцін Сцяпанавіч, н. ў 1920, у Чырв. Арміі з 1940, рад., прапаў без вестак.

ЛЫСЕНКА Мікалай, н. ў 1920, у Чырв. Арміі з 1940, рад., прапаў без вестак.

НАВУМЕНКА Васіль Яўхімавіч, н. ў 1924, у Чырв. Арміі з 1943, прапаў без вестак.

НАВУМЕНКА Рыгор Панцялеевіч, н. ў 1917, у Чырв. Арміі з 1941, рад., прапаў без вестак.

НАВУМЕНКА Уладзімір Яўхімавіч, н. ў 1913, рад., прапаў без вестак у красавіку 1944.

НІКАЛАЕЎ Яўген Іонавіч, н. ў 1925, рад. 755-га сп 164-й сд, загінуў у лютым 1944, пахаваны ў в. Жэрдзь Светлагорскага р-на Гомельскай вобл.

ПАДВАЛЬНІКАЎ Уладзімір Мікалаевіч, н. ў 1925, у Чырв. Арміі з 1943, рад., памёр ад ран 16.10.1944, пахаваны ў в. Данілава Гаваройскага р-на Луганскай вобл.

ПАРХАМОВІЧ Іван Захаравіч, н. ў 1922, у Чырв. Арміі з 1940, рад., прапаў без вестак.

ПАРХАМОВІЧ Павел Лявонавіч, н. ў 1907, у Чырв. Арміі з 1941, сярж., прапаў без вестак.

ПУЗЫРЭЎСКІ Дзям'ян Вікенцьевіч, н. ў 1908, у Чырв. Арміі з 1941, рад. 975-га сп 270-й сд, прапаў без вестак 20.7.1944.

ПУЗЫРЭЎСКІ Станіслаў Лявонцьевіч, н. ў 1922, рад., прапаў без вестак у снежні 1944.

ПУЗЫРЭЎСКІ Янка Вікенцьевіч, н. ў 1917, партызан, у Чырв. Арміі з 1943, рад., загінуў і пахаваны ў в. Жэрдзь Светлагорскага р-на Гомельскай вобл.

ПЯЦУРА Антон Еўдакімавіч, н. ў 1921, у Чырв. Арміі з 1941, рад., прапаў без вестак.

ПЯЦУРА Рыгор Еўдакімавіч, н. ў 1915, у Чырв. Арміі з 1941, прапаў без вестак.

ПЯЦУРА Сцяпан Еўдакімавіч, н. ў 1907, у Чырв. Арміі з 1941, прапаў без вестак.

СВЯРШЧЭЎСКІ Іван Сымонавіч, н. ў 1910, у Чырв. Арміі з 1941, рад., прапаў без вестак.

СТАРАСЦЕНКА Мікалай Васілевіч, н. ў 1925, у Чырв. Арміі з 1943, рад., загінуў ва Усходняй Прусіі.

СТУКАЧ Піліп Якаўлевіч, н. ў 1920, рад., загінуў.

ФЯДОСАЎ Мікалай Дзям'янавіч, н. ў 1915, у Чырв. Арміі з 1939, загінуў у 1945 ва Усходняй Прусіі.

ВЁСКА РУДНЯ

ЖАЛЕЗКА Аляксандр Дзям'янавіч, н. ў 1911, у Чырв. Арміі з 1941, рад., прапаў без вестак у сакавіку 1944.

ЖАЛЕЗКА Іван Фаміч, н. ў 1905, рад., прапаў без вестак у лютым 1942.

ЖАЛЕЗКА Ілья Дзям'янавіч, н. ў 1904, у Чырв. Арміі з 1941, рад., загінуў у маі 1945.

ЖАЛЕЗКА Мікалай Іванавіч, н. ў 1897, у Чырв. Арміі з 1941, рад., загінуў 22.1.1943, пахаваны ў Мглінскім р-не Бранскай вобл.

ЖАЛЕЗКА Мікалай Фаміч, н. ў 1908, у Чырв. Арміі з 1941, рад., прапаў без вестак у красавіку 1944.

ЖАЛЕЗКА Сцяпан Сцяпанавіч, н. ў 1921, у Чырв. Арміі з 1943, рад. 43-га сп, памёр ад ран 11.3.1944, пахаваны ў в. Ляшчынец (у межах г. Гомель).

ЖАЛЕЗКА Сямён Сцяпанавіч, н. ў 1919, сярж. 69-га сп, загінуў 18.8.1944, пахаваны ў Польшчы.

ЗГУРСКІ Герасім Георгіевіч, н. ў 1907, у Чырв. Арміі з 1941, рад., прапаў без вестак у сакавіку 1944.

ЗГУРСКІ Іван Ільіч, н. ў 1904, у Чырв. Арміі з 1941, рад., прапаў без вестак у сакавіку 1944.

ЗГУРСКІ Уладзімір Паўлавіч, н. ў 1922, лейт. 108-й сд, загінуў 25.10.1943, пахаваны ў Чавускім р-не Магілёўскай вобл.

КАПАНЯ Іван Кірылавіч, н. ў 1903, рад., загінуў 16.3.1944.

КАПАНЯ Сямён Ігнатавіч, н. ў 1908, у Чырв. Арміі з 1941, прапаў без вестак.

ПАКІДЗЬКА Піліп Фёдаравіч, н. ў 1907, у Чырв. Арміі з 1941, прапаў без вестак.

ПІНЧУК Уладзімір Еўдакімавіч, н. ў 1925, у Чырв. Арміі з 1943, прапаў без вестак.

ТАРАСАЎ Уладзімір Якаўлевіч, н. ў 1907, у Чырв. Арміі з 1941, старш., загінуў 9.7.1942, пахаваны ў г. Ялец Ліпецкай вобл.

ВЁСКА ТАЎСТЫКІ

БАЙДАКОЎ Дзмітрый Фёдаравіч, н. ў 1911, рад., прапаў без вестак у лютым 1944.

БАНДАРЭНКА Аляксандр Сямёнавіч, н. ў 1911, у Чырв. Арміі з 1941, загінуў у жніўні 1944.

ВЯДЗЬГУН Адам Макаравіч, н. ў 1911, у Чырв. Арміі з 1941, рад., загінуў у кастрычніку 1944.

ВЯДЗЬГУН Андрэй Сяргеевіч, н. ў 1910, у Чырв. Арміі з 1943, рад., прапаў без вестак.

ВЯДЗЬГУН Апанас Аляксандравіч, прапаў без вестак.

ВЯДЗЬГУН Ігнат Сяргеевіч, н. ў 1910, у Чырв. Арміі з 1941, рад., прапаў без вестак у красавіку 1944.

ДАЙНЕКА Аляксандр Паўлавіч, н. ў 1911, ст. сярж. 88-га сп, памёр ад ран 20.3.1945 ва Усходняй Прусіі.

ДАНІЛЕНКА Аляксандр Нічыпаравіч, н. ў 1917, сярж., прапаў без вестак у сакавіку 1944.

ДАНІЛЕНКА Іван Сцяпанавіч, н. ў 1926, у Чырв. Арміі з 1943, рад., прапаў без вестак.

ДАНІЛЕНКА Пётр Сцяпанавіч, н. ў 1921, у Чырв. Арміі з 1941, рад., памёр у нямецкім палоне 9.3.1942.

ЗГУРСКІ Павел Рыгоравіч, н. ў 1926, рад., прапаў без вестак у кастрычніку 1943.

ЗГУРСКІ Уладзімір Мікалаевіч, н. ў 1919, у Чырв. Арміі з 1941, сярж., памёр ад ран 18.1.1945, пахаваны ў в. Нікольскае Маскоўскай вобл.

ЗГУРСКІ Якаў Мінавіч, н. ў 1908, у Чырв. Арміі з 1941, рад., прапаў без вестак.

КАЗЛОЎСКІ Уладзімір Андрэевіч, н. ў 1923, мал. лейт. 266-й сд, загінуў 25.2.1944, пахаваны ў в. Малая Кастромачка Днепрапятроўскай вобл.

ПАКІДЗЬКА Адам Аляксеевіч, н. ў 1926, рад. 1226-га сп 396-й сд, загінуў 20.4.1945.

ПАКІДЗЬКА Адам Міхайлавіч, н. ў 1923, у Чырв. Арміі з 1941, рад., прапаў без вестак.

ПАКІДЗЬКА Аляксандр Барысавіч, н. ў 1923, у Чырв. Арміі з 1941, рад., прапаў без вестак.

ПРЫМАК Георгій Данілавіч, н. ў 1899, у Чырв. Арміі з 1941, рад., прапаў без вестак у снежні 1941.

РУСАЛЕНКА Віталь Дзмітрыевіч, н. ў 1922, у Чырв. Арміі з 1940, рад., прапаў без вестак у лютым 1944.

САВАСЦЕЕНКА Антон Халімонавіч, н. ў 1911, у Чырв. Арміі з 1941, рад., загінуў 26.6.1944, пахаваны ў Мазырскім р-не Гомельскай вобл.

САВАСЦЕЕНКА Васіль Цімафеевіч, н. ў 1922, у Чырв. Арміі з 1941, рад., прапаў без вестак у красавіку 1944.

САВАСЦЕЕНКА Дзяніс Фёдаравіч, н. ў 1910, у Чырв. Арміі з 1941, рад., прапаў без вестак.

САВАСЦЕЕНКА Захар Сяргеевіч, н. ў 1906, у Чырв. Арміі з 1941, 971-ы ап, загінуў 27.8.1944 у Польшчы.

САВАСЦЕЕНКА Ігнат Максімавіч, рад. 392-га сп, загінуў 27.6.1944, пахаваны ў в. Антонаўка Жлобінскага р-на.

САВАСЦЕЕНКА Мікалай Данілавіч, н. ў 1910, у Чырв. Арміі з 1941, рад., прапаў без вестак.

САВАСЦЕЕНКА Мікалай Пракопавіч, н. ў 1911, у Чырв. Арміі з 1941, рад., загінуў 16.7.1944, пахаваны ў в. Стары Загораў Валынскай вобл.

САВАСЦЕЕНКА Мікалай Сяргеевіч, н. ў 1911, у Чырв. Арміі з 1941, рад., прапаў без вестак.

САВАСЦЕЕНКА Прохар Максімавіч, н. ў 1918, у Чырв. Арміі з 1941, рад., прапаў без вестак.

САВАСЦЕЕНКА Рыгор Пятровіч, рад. 908-га сп 246-й сд, загінуў 25.3.1944, пахаваны ў Цярнопальскай вобл.

САВАСЦЕЕНКА Сцяпан Сяргеевіч, н. ў 1907, рад., прапаў без вестак у снежні 1944.

САВАСЦЕЕНКА Сцяпан Трафімавіч, н. ў 1905, рад., прапаў без вестак у сакавіку 1944.

САВАСЦЕЕНКА Цімафей Савельевіч, н. ў 1922, рад., прапаў без вестак у красавіку 1944.

САВАСЦЕЕНКА Ціхан Халімонавіч, н. ў 1920, у Чырв. Арміі з 1941, рад., прапаў без вестак у сакавіку 1944.

СТУКАЧ Андрэй Акімавіч, н. ў 1905, у Чырв. Арміі з 1941, рад. 985-га сп 226-й сд, загінуў 14.5.1942, пахаваны ў в. Непакрытае Харкаўскай вобл.

СТУКАЧ Антон Аляксандравіч, н. ў 1913, у Чырв. Арміі з 1941, кап. 34-га сп, загінуў 17.2.1945, пахаваны ў Германіі.

СТУКАЧ Антон Мікітавіч, н. ў 1921, у Чырв. Арміі з 1941, сярж., загінуў 20.11.1942, пахаваны ў в. Чашнікава Цвярской вобл.

СТУКАЧ Васіль Пятровіч, н. ў 1921, у Чырв. Арміі з 1941, рад., прапаў без вестак.

СТУКАЧ Кандрат Аляксеевіч, н. ў 1907, у Чырв. Арміі з 1943, рад., загінуў 7.3.1944, пахаваны ў в. Каротковічы Жлобінскага р-на.

СТУКАЧ Канстанцін Майсеевіч, н. ў 1911, у Чырв. Арміі з 1941, рад., прапаў без вестак.

СТУКАЧ Максім Васілевіч, н. ў 1906, рад., прапаў без вестак у сакавіку 1944.

СТУКАЧ Міна Авяр'янавіч, н. ў 1915, у Чырв. Арміі з 1941, рад., прапаў без вестак.

СТУКАЧ Міхаіл Васілевіч, н. ў 1906, рад., прапаў без вестак у жніўні 1944.

СТУКАЧ Павел Мікітавіч, н. ў 1910, у Чырв. Арміі з 1941, рад., прапаў без вестак.

СТУКАЧ Раман Іванавіч, н. ў 1907, у Чырв. Арміі з 1941, рад., прапаў без вестак.

СТУКАЧ Рыгор Трафімавіч, н. ў 1925, загінуў.

СТУКАЧ Савелій Авяр'янавіч, н. ў 1906, у Чырв. Арміі з 1941, рад., прапаў без вестак.

СТУКАЧ Сяргей Антонавіч, н. ў 1906, у Чырв. Арміі з 1941, рад. 216-га сп, 76-й сд, загінуў 10.9.1944, пахаваны ў Польшчы.

СТУКАЧ Фёдар Савельевіч, н. ў 1925, у Чырв. Арміі з 1943, рад., прапаў без вестак.

СТУКАЧ Харлан Цімафеевіч, н. ў 1911, у Чырв. Арміі з 1941, рад., прапаў без вестак.

СТУКАЧ Якаў Максімавіч, н. ў 1908, у Чырв. Арміі з 1940, рад., прапаў без вестак.

СТУКАЧ Яўсей Максімавіч, н. ў 1906, у Чырв. Арміі з 1941, рад., прапаў без вестак у сакавіку 1944.

СЦЕПАВЫ Пётр Сідаравіч, н. ў 1913, рад., прапаў без вестак у сакавіку 1944.

ТКАЧОЎ Іван Сямёнавіч, н. ў 1911, мал. сярж. 348-й сд, загінуў 24.6.1944, пахаваны ў в. Канапліцы Рагачоўскага р-на Гомельскай вобл.

ПАПАРАТНЯНСКІ СЕЛЬСАВЕТ

ВЁСКА АДРАДЖЭННЕ

АЎСЯНІКАЎ Пётр Аляксандравіч, н. ў 1911, у Чырв. Арміі з 1941, рад., прапаў без вестак.

АЎСЯНІКАЎ Сцяпан Яўціхіевіч, н. ў 1911, рад., загінуў 4.3.1944, пахаваны ў в. Віша Калінкавіцкага р-на Гомельскай вобл.

БАЛЯНКОЎ Іван Паўлавіч, н. ў 1910, у Чырв. Арміі з 1941, рад., прапаў без вестак.

БАРЫСЕНКА Васіль Іванавіч, н. ў 1910, у Чырв. Арміі з 1941, рад., прапаў без вестак.

БАРЫСЕНКА Віктар Ісакавіч, н. ў 1926, рад. 470-га сп 194-й сд загінуў 8.10.1944, пахаваны ў Польшчы.

ВОРАНАЎ Адам Васілевіч, н. ў 1913, у Чырв. Арміі з 1941, сярж., загінуў у 1943.

ГЕРЦАЎ Іван Мікалаевіч, н. ў 1918, прапаў без вестак.

ГЕРЦАЎ Н.Н. н. ў 1915, у Чырв. Арміі з 1941, рад., прапаў без вестак.

ГРАДУЛЕНКА Кірыла Зотавіч, н. ў 1908, у Чырв. Арміі з 1941, рад., прапаў без вестак.

ДАРОНІН Емяльян Дзянісавіч, н. ў 1905, у Чырв. Арміі з 1941, загінуў 20.11.1941.

ЖУКАЎ Сямён Лаўрэнцьевіч, н. ў 1920, у Чырв. Арміі з 1941, рад., прапаў без вестак.

ЗАРЭЦКІ Іван Якаўлевіч, н. ў 1909, у Чырв. Арміі з 1941, рад., прапаў без вестак.

КАВАЛЬЧУК Дзям'ян Юльянавіч, н. ў 1902, у Чырв. Арміі з 1941, рад., загінуў у 1944.

КАЗЛОЎ Мікалай Пракопавіч, н. ў 1926, у Чырв. Арміі з 1943, рад., загінуў у 1943.

КРУТАГАЛОВЫ Васіль Іосіфавіч, н. ў 1923, у Чырв. Арміі з 1941, рад., прапаў без вестак.

КРЫШНЁЎ Мікалай Іванавіч, н. ў 1923, рад. 303-га сп, загінуў 9.12.1943, пахаваны ў в. Давыдавічы Рэчыцкага р-на Гомельскай вобл.

КРЫШНЁЎ Сямён Іосіфавіч, н. ў 1908, прапаў без вестак у сакавіку 1944.

КРЫШНЁЎ Фёдар Іванавіч, н. ў 1926, у Чырв. Арміі з 1943, рад., прапаў без вестак у снежні 1944.

КУЗНЯЦОЎ Юрый Андрэевіч, н. ў 1920, у Чырв. Арміі з 1941, прапаў без вестак.

КУЛЯШОЎ Іван Міхайлавіч, н. ў 1917, у Чырв. Арміі з 1941, рад., прапаў без вестак.

ЛЯВОНЕНКА Іван І., н. ў 1904, у Чырв. Арміі з 1941, рад., прапаў без вестак.

МАЗУРКЕВІЧ Артур, н. ў 1911, у Чырв. Арміі з 1941, рад., прапаў без вестак.

МАРУШКЕВІЧ Анатоль Фёдаравіч, н. ў 1925, у Чырв. Арміі з 1943, загінуў у 1943.

МАРУШКЕВІЧ Фёдар Сцяпанавіч, н. ў 1900, рад. 277-га сп 175-й сд, пахаваны 21.1.1944 у в. Мольча Светлагорскага р-на Гомельскай вобл.

МАРЧАНКА Нічыпар Аляксеевіч, н. ў 1906, у Чырв. Арміі з 1941, рад., прапаў без вестак.

МАРЧАНКА Уладзімір Андрэевіч, памёр ад ран 21.5.1944.

МІНЯНКОЎ Міхаіл Іосіфавіч, н. ў 1918, у Чырв. Арміі з 1941, рад., прапаў без вестак.

МІХАЛЬЦОЎ Іван Міронавіч, н. ў 1925, рад. 277-га сп 175-й сд, загінуў 14.1.1944, пахаваны ў в. Печышчы Светлагорскага р-на Гомельскай вобл.

МІХАЛЬЦОЎ Марк Міронавіч, н. ў 1923, у Чырв. Арміі з 1943, рад., загінуў у 1943.

РАГАЎЦОЎ Васіль Іванавіч, н. ў 1914, у Чырв. Арміі з 1941, рад., прапаў без вестак.

РОГАЎ Дзяніс Рыгоравіч, н. ў 1914, у Чырв. Арміі з 1941, рад., прапаў без вестак.

РУДКОЎСКІ Іван Андрэевіч, н. ў 1912, у Чырв. Арміі з 1941, рад., загінуў 15.1.1942, пахаваны ў в. Крыўцова Курскай вобл.

РУДКОЎСКІ Фёдар Макаравіч, н. ў 1911, у Чырв. Арміі з 1941, рад., прапаў без вестак.

САВАСЦЕЕНКА Аляксандр Цімафеевіч, н. ў 1916, у Чырв. Арміі з 1941, рад., прапаў без вестак.

САРОКІН Ануфрый Мікітавіч, н. ў 1895, у Чырв. Арміі з 1943, загінуў у 1943 у Светлагорскім р-не Гомельскай вобл.

САРОКІН Сцяпан Ануфрыевіч, н. ў 1926, у Чырв. Арміі з 1943, загінуў у 1943 у Светлагорскім р-не Гомельскай вобл.

СІНЯКОЎ Сідар Мікітавіч, н. ў 1906, у Чырв. Арміі з 1939, рад., загінуў 22.2.1942.

СТУПНЕЎ І., рад., прапаў без вестак.

СТУПНЕЎ Ігнат, н. ў 1912, у Чырв. Арміі з 1941, рад., загінуў.

УДАВЕНКА Пётр Ігнацьевіч, н. ў 1925, у Чырв. Арміі з 1943, рад. 277-га сп 175-й сд, памёр ад ран 13.12.1943, пахаваны ў в. Зломнае Жлобінскага р-на.

ШАЎЦОЎ Сцяпан Якаўлевіч, н. ў 1916, у Чырв. Арміі з 1941, рад., прапаў без вестак.

ШЧАРБАКОЎ Павел Іванавіч, н. ў 1915, у Чырв. Арміі з 1941, рад., прапаў без вестак.

ВЁСКА ВОСАВА БУДА (не існуе)

АЛЯКСЕЕЎ Васіль Нічыпаравіч, н. ў 1925, у Чырв. Арміі з 1943, рад., загінуў 10.12.1943.

ЛЕБЕДЗЕЎ Апанас Захаравіч, н. ў 1915, загінуў.

ЛЕБЕДЗЕЎ Апанас Міхайлавіч, н. ў 1911, рад. 266-га сп 217-й сд, загінуў 27.6.1944, пахаваны ў в. Турск Рагачоўскага р-на Гомельскай вобл.

ЛЕБЕДЗЕЎ Уладзімір Іванавіч, н. ў 1918, загінуў.

МАЕЎСКІ Аляксандр Іванавіч, н. ў 1913, рад., прапаў без вестак у студзені 1944.

РАБЦОЎ Міхаіл Іванавіч, н. ў 1909, у Чырв. Арміі з 1941, рад., памёр ад ран 16.9.1943, пахаваны ў г. Геленджык Краснадарскага краю.

РАМАНЕНКА Аляксандр Дзмітрыевіч, н. ў 1925, партызан, у Чырв. Арміі з 1943, рад., загінуў 12.10.1943, пахаваны ў в. Антонаўка Кароткавіцкага с/с Жлобінскага р-на.

САЛАЎЁЎ Мацвей Міхайлавіч, н. ў 1915, у Чырв. Арміі з 1941, мал. сярж., загінуў 8.1.1944, пахаваны ў в. Дзепісовічы Калінкавіцкага р-на Гомельскай вобл.

ВЁСКА ГЕЛІН

БРУХАВЕЦКІ Фёдар Апанасавіч, н. ў 1920, у Чырв. Арміі з 1940, рад., прапаў без вестак у лютым 1944.

БРУХАВЕЦКІ Фрол Якубавіч, н. ў 1908, у Чырв. Арміі з 1943, рад., загінуў у 1945 у Берліне, Германія.

БРУХАВЕЦКІ Ціхан Мікітавіч, н. ў 1916, у Чырв. Арміі з 1941, старш., прапаў без вестак у лютым 1944.

КАВАЛЕЎСКІ Павел Мікалаеіч, н. ў 1899, у Чырв. Арміі з 1943, рад., загінуў 28.8.1944, пахаваны ў Польшчы.

КАВАЛЕЎСКІ Сцяпан Мікалаевіч, н. ў 1926, у Чырв. Арміі з 1944, прапаў без вестак у маі 1945.

КАВАЛЁЎ Рыгор Мікалаевіч, н. ў 1926, у Чырв. Арміі з 1943, рад., загінуў 25.4.1945, пахаваны ў Берліне, Германія.

КАВАЛЁЎ Фёдар Мікалаевіч, н. ў 1922, у Чырв. Арміі з 1941, рад., загінуў 8.3.1944, пахаваны ў в. Стужкі Светлагорскага р-на Гомельскай вобл.

КАЗЛОЎ Сцяпан Якаўлевіч, н. ў 1909, рад., прапаў без вестак у лютым 1944.

КАЛІНОЎСКІ Васіль Ігнатавіч, н. ў 1921, у Чырв. Арміі з 1940, рад., прапаў без вестак 12.9.1942.

КАЛІНОЎСКІ Пётр Восіпавіч, н. ў 1907, у Чырв. Арміі з 1943, 717-ы сп, памёр ад ран 7.3.1944, пахаваны ў в. Стужкі Светлагорскага р-на Гомельскай вобл.

КАЛІНОЎСКІ Фёдар Ігнатавіч, н. ў 1923, у Чырв. Арміі з 1943, рад., памёр ад ран у 1945.

КАРАТКЕВІЧ Дзмітрый Дзямідавіч, н. ў 1901, у Чырв. Арміі з 1941, рад., памёр у 1942 у нямецкім палоне.

КАРАТКЕВІЧ Іван Дзямідавіч, н. ў 1914, у Чырв. Арміі з 1941, рад., памёр у 1943 у лагеры для ваеннапалонных у Мінску.

КАРАТКЕВІЧ Мікалай Мітрафанавіч, н. ў 1907, у Чырв. Арміі з 1943, рад., прапаў без вестак у студзені 1944.

КАРАТКЕВІЧ Фёдар Васілевіч, н. ў 1924, у Чырв. Арміі з 1943, рад., прапаў без вестак у лютым 1944.

МАРЧАНКА Віктар Андрэевіч, н. ў 1920, у Чырв. Арміі з 1940, прапаў без вестак.

МАРЧАНКА Мікалай Самсонавіч, н. ў 1904, рад., прапаў без вестак 20.7.1941.

МАРЧАНКА Уладзімір Андрэевіч, н. ў 1925, рад., памёр ад ран 21.5.1944, пахаваны ў г.п. Стрэшын Жлобінскага р-на.

ПАНІЗОВІЧ Рыгор Васілевіч, н. ў 1920, у Чырв. Арміі з 1940, рад., загінуў 17.8.1941.

ПАНЦАКОЎ Пётр Пракопавіч, н. ў 1925, у Чырв. Арміі з 1943, сяржа., памёр ад ран 5.1.1945, пахаваны ў Польшчы.

РАМАНАЎ Антон Мікалаевіч, н. ў 1914, у Чырв. Арміі з 1941, рад., прапаў без вестак у сакавіку 1944.

РУДКОЎСКІ Іван Апанасавіч, н. ў 1925, у Чырв. Арміі з 1943, рад., прапаў без вестак у лютым 1944.

РУДКОЎСКІ Іларыён Селівестравіч, н. ў 1901, у Чырв. Арміі з 1941, рад., прапаў без вестак у 1943.

РУДКОЎСКІ Фёдар Апанасавіч, н. ў 1922, у Чырв. Арміі з 1943, рад., прапаў без вестак у сакавіку 1944.

РЫБЧАНКА Мікалай Сямёнавіч, н. ў 1920, у Чырв. Арміі з 1940, рад., загінуў у 1943.

ТАЛКАЧОЎ Аляксей Васілевіч, н. ў 1912, у Чырв. Арміі з 1941, рад., прапаў без вестак у лютым 1944.

ТАЛКАЧОЎ Васіль Фёдаравіч, н. ў 1906, у Чырв. Арміі з 1941, сяржа., прапаў без вестак у лютым 1944.

ТАЛКАЧОЎ Пётр Восіпавіч, н. ў 1921, у Чырв. Арміі з 1940, курсант, прапаў без вестак у лютым 1944.

ТАЛКАЧОЎ Сцяпан Фёдаравіч, н. ў 1902, у Чырв. Арміі з 1941, рад., прапаў без вестак у лютым 1944.

ШАЎЧУК Нічыпар Германавіч, н. ў 1920, у Чырв. Арміі з 1941, рад., загінуў у 1944.

ШАЎЧУК Рыгор Яфрэмавіч, н. ў 1926, у Чырв. Арміі з 1943, рад. 771-га сп, памёр ад ран 26.4.1944, пахаваны ў г. Клінцы Бранскай вобл.

ШАЎЧУК Сцяпан Мікалаевіч, н. ў 1911, ст. сяржа. 206-га гв. сп 69-й гв. сд, загінуў 8.10.1943, пахаваны ў Палтаўскай вобл.

ПАСЁЛАК ДУБОВАЯ ГРАДА

БАЙКАЧОЎ Пётр Захаравіч, н. ў 1916, у Чырв. Арміі з 1941, рад., прапаў без вестак.

ВАРОНІН Павел Іванавіч, н. ў 1901, рад., прапаў без вестак у красавіку 1944.

КІКІНЁЎ Іван Лукіч, н. ў 1903, у Чырв. Арміі з 1941, рад., прапаў без вестак.

ЛАПЦЕЎ Аляксандр Міхайлавіч, н. ў 1907, у Чырв. Арміі з 1941, рад., прапаў без вестак.

ЛАПЦЕЎ Аляксей Міхайлавіч, н. ў 1913, у Чырв. Арміі з 1941, рад., прапаў без вестак.

ЛАПЦЕЎ Андрэй Арцёмавіч, н. ў 1913, рад. 120-га сп 69-й сд, загінуў 30.11.1943, пахаваны ў в. Гагалі Рэчыцкага р-на Гомельскай вобл.

ЛАПЦЕЎ Іван Мітрафанавіч, н. ў 1907, у Чырв. Арміі з 1941, рад., прапаў без вестак.

ЛАПЦЕЎ Пётр Арцёмавіч, н. ў 1908, рад., прапаў без вестак у красавіку 1944.

ЛАПЦЕЎ Рыгор Мітрафанавіч, н. ў 1914, рад., прапаў без вестак у красавіку 1944.

ПАРАШЧАНКА Міхаіл, у Чырв. Арміі з 1941, прапаў без вестак.

ПАРАШЧАНКА Рыгор Ільіч, н. ў 1910, у Чырв. Арміі з 1941, рад., прапаў без вестак.

ПАРАШЧАНКА Цімафей Пракопавіч, н. ў 1903, у Чырв. Арміі з 1941, рад., прапаў без вестак.

ЯВАРОЎСКІ Міхаіл Іосіфавіч, н. ў 1923, сяржа. 470-га сп 194-й сд, загінуў 5.10.1944, пахаваны ў Польшчы.

ЯЎЗРЭЗАЎ Міхаіл Паўлавіч, н. ў 1922, у Чырв. Арміі з 1943, рад., загінуў 26.8.1944, пахаваны ў Польшчы.

ВЁСКА КАСАКОЎКА

АЛЬХОЎСКІ Мікалай Віктаравіч, н. ў 1925, у Чырв. Арміі з 1944, прапаў без вестак у кастрычніку 1944.

АСТРАНІН Васіль Антонавіч, у Чырв. Арміі з 1941, рад., загінуў 11.12.1943, пахаваны ў в. Дамановічы Калінкавіцкага р-на Гомельскай вобл.

БЕЛАВУСАЎ Цімох Мікалаевіч, н. ў 1912, рад. 307-й сд, загінуў 27.2.1944.

БЕЛЫ Мікіта Якаўлевіч, н. ў 1904, рад., прапаў без вестак у красавіку 1944.

ДОБЫШАЎ Прохар Іванавіч, н. ў 1912, у Чырв. Арміі з 1941, рад., загінуў у кастрычніку 1942.

ДОБЫШАЎ Сямён Іванавіч, н. ў 1920, сяржа., прапаў без вестак 28.5.1944.

ЖУКАЎ Андрэй Рыгоравіч, н. ў 1903, рад. п/п 08084, загінуў 22.2.1944, пахаваны ў Светлагорскім р-не Гомельскай вобл.

ЖУКАЎ Андрэй Юр'евіч, н. ў 1905, у Чырв. Арміі з 1941, рад., прапаў без вестак у студзені 1944.

ЖУКАЎ Арцём Дарафеевіч, н. ў 1901, рад., прапаў без вестак у жніўні 1944.

ЖУКАЎ Васіль Іванавіч, н. ў 1906, у Чырв. Арміі з 1941, рад., загінуў у 1944.

ЖУКАЎ Давыд Андрэевіч, н. ў 1895, рад. 277-га сп 175-й сд, загінуў 16.1.1944, пахаваны ў в. Печышчы Светлагорскага р-на Гомельскай вобл.

ЖУКАЎ Дзмітрый Піменавіч, н. ў 1918, у Чырв. Арміі з 1939, рад., прапаў без вестак у красавіку 1944.

ЖУКАЎ Мікалай Аляксеевіч, н. ў 1922, у Чырв. Арміі з 1941, рад., загінуў у ліпені 1944.

ЖУКАЎ Мікалай Аляксеевіч, н. ў 1927, рад. 286-га сп 90-й сд, загінуў 11.1.1945, пахаваны ў Польшчы.

ЖУКАЎ Мікалай Фокавіч, загінуў.

ЖУКАЎ Нічыпар Аляксеевіч, н. ў 1919, 1316-ы сп, памёр ад ран 24.6.1944, пахаваны ў в. Ала Светлагорскага р-на Гомельскай вобл.

ЖУКАЎ Павел Ільіч, н. ў 1926, рад. 1340-га сп 234-й сд, загінуў 29.4.1945.

ЖУКАЎ Пётр Захаравіч, н. ў 1913, у Чырв. Арміі з 1941, рад., прапаў без вестак у лютым 1942.

КАВАЛЕНКА Міна Фаміч, н. ў 1904, прапаў без вестак у 1941.

КАВАЛЕНКА Прохар Сцяпанавіч, н. ў 1920, рад., прапаў без вестак у сакавіку 1944.

КАВАЛЕНКА Рыгор Кузьміч, н. ў 1922, рад., прапаў без вестак у ліпені 1944.

КРЫШНЁЎ Васіль Аляксеевіч, н. ў 1924, рад. 30-га сп 102-й сд, загінуў 4.9.1944 у Польшчы.

КРЫШНЁЎ Пётр Аляксеевіч, н. ў 1918, у Чырв. Арміі з 1941, мал. сярж. 47-й сбр, прапаў без вестак 7.10.1942.

КУЗНЯЦОЎ Аляксандр Еўдакімавіч, н. ў 1925, рад., загінуў у сакавіку 1943.

КУЗНЯЦОЎ Варфаламей Сяргеевіч, н. ў 1896, рад., прапаў без вестак у чэрвені 1944.

КУЗНЯЦОЎ Еўдакім Сяргеевіч, н. ў 1921, рад., прапаў без вестак.

КУЗНЯЦОЎ Іван Уладзіміравіч, н. ў 1909, у Чырв. Арміі з 1943, рад., прапаў без вестак у красавіку 1944.

КУЗНЯЦОЎ Мікалай Іванавіч, н. ў 1922, мал. сярж. 1312-га сп, загінуў 20.3.1945 ва Усходняй Прусіі.

КУЗНЯЦОЎ Пётр Аляксеевіч, загінуў.

КУЗНЯЦОЎ Рыгор Антонавіч, н. ў 1921, у Чырв. Арміі з 1943, сярж. 350-га сп 96-й сд, памёр ад ран 26.6.1944.

КУЗНЯЦОЎ Сцяпан Нічыпаравіч, н. ў 1924, у Чырв. Арміі з 1943, рад. 986-га сп 230-й сд, загінуў 23.10.1943, пахаваны ў в. Калінаўка Васільеўскага р-на Запарожскай вобл.

МІХАЛЬЦОЎ Іван Мацвеевіч, н. ў 1904, рад., загінуў у красавіку 1944.

МІХАЛЬЦОЎ Канстанцін Зотавіч, н. ў 1918, рад., прапаў без вестак у красавіку 1944.

МУЗЫЧЭНКА Ганна Сямёнаўна, н. ў 1922, рад., прапала без вестак у снежні 1944.

МУЗЫЧЭНКА Кірыла Фокавіч, н. ў 1895, у Чырв. Арміі з 1941, рад., загінуў у студзені 1945.

МЯДЗВЕДЗЕЎ Даніла Антонавіч, н. ў 1907, рад., прапаў без вестак у жніўні 1944.

МЯДЗВЕДЗЕЎ Лукаш Пятровіч, н. ў 1912, у Чырв. Арміі з 1943, 755-ы сп, памёр ад ран 9.7.1944, пахаваны ў г. Бабруйск Магілёўскай вобл.

МЯДЗВЕДЗЕЎ Пётр Антонавіч, рад., прапаў без вестак у сакавіку 1944.

ПАРАШЧАНКА Рыгор Авяр'янавіч, н. ў 1914, рад., загінуў 23.12.1944.

ПАРАШЧАНКА Рыгор Панцялеевіч, н. ў 1919, рад., прапаў без вестак у маі 1944.

РАГАЎЦОЎ Юрый Атрахімавіч, н. ў 1911, рад. 282-га сп 175-й сд, загінуў 17.1.1944.

РАЖКОЎ Антон Цітавіч, н. ў 1911, у Чырв. Арміі з 1941, ст. сярж., загінуў 1.1.1944, пахаваны ў в. Мітрафанаўка Наўгародкаўскага р-на Кіраваградскай вобл.

РАЖКОЎ Дзмітрый Усцінавіч, н. ў 1925, у Чырв. Арміі з 1943, рад., прапаў без вестак у 1944.

РАЖКОЎ Іосіф Якаўлевіч, н. ў 1909, рад., загінуў 21.1.1944, пахаваны ў в. Завічча Светлагорскага р-на Гомельскай вобл.

РАЖКОЎ Павел Цітавіч, н. ў 1906, у Чырв. Арміі з 1941, рад. 960-га сп 299-й сд, загінуў 6.9.1942, пахаваны ў в. Арлоўка Дубаўскага р-на Валгаградскай вобл.

РАЖКОЎ Сцяпан Барысавіч, н. ў 1922, рад., загінуў у 1943.

РАЖКОЎ Сцяпан Мікітавіч, загінуў.

РАЖКОЎ Ціхан Ісакавіч, н. ў 1913, рад., загінуў у сакавіку 1944.

РАЖКОЎ Яўген Дзямідавіч, н. ў 1914, у Чырв. Арміі з 1944, старш., прапаў без вестак у студзені 1944.

РОГАЎ Аляксандр Захаравіч, н. ў 1925, рад. 278-га сп 175-й сд, загінуў 23.12.1943, пахаваны ў в. Чыркавічы Светлагорскага р-на Гомельскай вобл.

РОГАЎ Анапрэй Анісімавіч, загінуў.

РОГАЎ Арцём Дзмітрыевіч, н. ў 1918, у Чырв. Арміі з 1941, рад., загінуў 2.5.1943.

РОГАЎ Давыд Майсеевіч, н. ў 1907, рад., прапаў без вестак у красавіку 1944.

РОГАЎ Дзяніс Гаўрылавіч, рад. 143-га сп 48-й сд, загінуў 13.11.1944 ва Усходняй Прусіі.

РОГАЎ Захар Іванавіч, н. ў 1914, рад. 278-га сп 175-й сд, загінуў 23.12.1943, пахаваны ў в. Чыркавічы Светлагорскага р-на Гомельскай вобл.

РОГАЎ Іван Андрэевіч, н. ў 1920, прапаў без вестак у 1944.

РОГАЎ Іван Лаўрэнцьевіч, н. ў 1903, у Чырв. Арміі з 1941, сярж., загінуў 15.2.1943.

РОГАЎ Карп Апанасавіч, н. ў 1912, рад., загінуў у студзені 1943, пахаваны ў г. Светлагорск Гомельскай вобл.

РОГАЎ Карп Кірэевіч, н. ў 1912, рад., загінуў у 1944.

РОГАЎ Кірыла Навумавіч, н. ў 1905, рад. 1010-га сп 266-й сд, загінуў 10.10.1943, пахаваны ў в. Магдалінаўка Васільеўскага р-на Запарожскай вобл.

РОГАЎ Міхаіл Панцялеевіч, н. ў 1915, рад., прапаў без вестак у 1941.

РОГАЎ Рыгор Дзмітрыевіч, н. ў 1923, загінуў.

РОГАЎ Рыгор Панцялеевіч, н. ў 1926, рад. 216-й сд, загінуў 24.2.1945 у Польшчы.

РОГАЎ Сяргей Кірылавіч, н. ў 1915, прапаў без вестак 16.10.1944.

РОГАЎ Уладзімір Сямёнавіч, н. ў 1921, рад., прапаў без вестак у лютым 1944.

РОГАЎ Якаў Навумавіч, н. ў 1904, у Чырв. Арміі з 1941, мал. сяржа., памёр ад ран 31.7.1944, пахаваны ў Літве.

САВІЦКІ Захар Сяргеевіч, н. ў 1900, у Чырв. Арміі з 1941, ст. сяржа. 41-й сд, загінуў 28.4.1944, пахаваны ў в. Кусцічы Турыйскага р-на Валынскай вобл.

САВІЦКІ Канстанцін Сідаравіч, у Чырв. Арміі з 1941, рад., прапаў без вестак у 1943.

САХАРНЫ Ануфрый Васілевіч, н. ў 1900, рад., прапаў без вестак у красавіку 1944.

СВІСТУНОЎ Аляксей Якаўлевіч, н. ў 1908, у Чырв. Арміі з 1941, рад., прапаў без вестак у кастрычніку 1944.

СМАРЦЭЛАЎ Адам Пятровіч, н. ў 1922, прызваны ў Чырв. Армію Істрынскім райваенкаматам Маскоўскай вобл., рад.1038-га сп 338-й сд, загінуў 28.2.1942, пахаваны ў в. Вялікае Усце Юхноўскага р-на Калужскай вобл.

СМАРЦЭЛАЎ Парфен Пятровіч, у Чырв. Арміі з 1941, рад. 582-га сп 216-й сд, загінуў 5.2.1945, пахаваны ў Германіі.

СТРАКОВІЧ Іван Дзямідавіч, н. ў 1905, рад., загінуў у 1944.

СТРАТАНОВІЧ Міна Аляксеевіч, н. ў 1921, рад. 109-й азптд, загінуў 12.12.1943, пахаваны ў в. Цераўня Калінкавіцкага р-на Гомельскай вобл..

ЦІМАХОЎЦАЎ Аўрам Аляксеевіч, н. ў 1906, рад., прапаў без вестак у снежні 1944.

ЦІМАХОЎЦАЎ Герасім Іосіфавіч, н. ў 1907, мал. сяржа. 1150-га сп 342-й сд, загінуў 25.7.1943, пахаваны ў в. Нарыкіна Цельчанскага р-на Арлоўскай вобл.

ЦІМАХОЎЦАЎ Герасім Міхайлавіч, н. ў 1909, рад. 245-га сп, прапаў без вестак 30.11.1944.

ЦІМАХОЎЦАЎ Дзмітрый Іосіфавіч, н. ў 1915, рад., прапаў без вестак у студзені 1944.

ЦІМАХОЎЦАЎ Іван Навумавіч, н. ў 1910, рад., прапаў без вестак у красавіку 1944.

ЦІМАХОЎЦАЎ Іларыён Сільвестравіч, н. ў 1910, рад., загінуў 23.2.1944, пахаваны ў в. Палессе Светлагорскага р-на Гомельскай вобл.

ЦІМАХОЎЦАЎ Канстанцін Еўдакімавіч, загінуў.

ЦІМАХОЎЦАЎ Мірон Кандратавіч, рад. 624-га сп 137-й сд, загінуў 29.2.1944, пахаваны ў в. Язвін Светлагорскага р-на Гомельскай вобл.

ЦІМАХОЎЦАЎ Піліп Еўдакімавіч, н. ў 1912, у Чырв. Арміі з 1941, рад. 278-га сп 175-й сд, загінуў 30.1.1944, пахаваны ў в. Саломенка Светлагорскага р-на Гомельскай вобл.

ЦІМАХОЎЦАЎ Тарас Сільвестравіч, загінуў пад г. Сталінград.

ЦІМАХОЎЦАЎ Цімафей Рыгоравіч, н. ў 1893, у Чырв. Арміі з 1941, рад., прапаў без вестак у сакавіку 1944.

ЦІМАХОЎЦАЎ Яўхім Ерамеевіч, н. ў 1898, рад., прапаў без вестак у красавіку 1944.

ЦЯРЭШЧАНКА Аляксандр Данілавіч, н. ў 1903, у Чырв. арміі з 1941, рад., прапаў без вестак у 1945.

ЦЯРЭШЧАНКА Аляксандр Іванавіч, н. ў 1915, партызан, у Чырв. Арміі з 1943, сяржа., прапаў без вестак у красавіку 1944.

ЦЯРЭШЧАНКА Аляксандр Юр'евіч, н. ў 1918, у Чырв. Арміі з 1941, мал. сяржа. 267-й сд, прапаў без вестак 18.10.1941 каля в. Шавелева Ленінградскай вобл.

ЦЯРЭШЧАНКА Андрэй Рыгоравіч, у Чырв. Арміі з 1941, рад. 136-й сд, загінуў 4.9.1942, пахаваны ў в. Новая Ленінградскай вобл.

ЦЯРЭШЧАНКА Іван Сямёнавіч, н. ў 1911, у Чырв. Арміі з 1943, рад., загінуў у 1944.

ЦЯРЭШЧАНКА Іван Яўхімавіч, н. ў 1896, у Чырв. Арміі з 1943, загінуў 14.12.1943.

ЦЯРЭШЧАНКА Іларыён Дзмітрыевіч, н. ў 1899, рад. 237-га сп 69-й сд, загінуў 20.2.1944, пахаваны ў в. Віша Калінкавіцкага р-на Гомельскай вобл.

ЦЯРЭШЧАНКА Ілья Ісаевіч, н. ў 1925, рад., загінуў 29.11.1943, пахаваны ў г. Светлагорск Гомельскай вобл.

ЦЯРЭШЧАНКА Іоў Іванавіч, н. ў 1903, рад., прапаў без вестак у красавіку 1944.

ЦЯРЭШЧАНКА Канстанцін Самойлавіч, н. ў 1908, загінуў.

ЦЯРЭШЧАНКА Кірыла Фядосьевіч, н. ў 1914, у Чырв. Арміі з 1941, рад., прапаў без вестак 11.3.1943.

ЦЯРЭШЧАНКА Максім Данілавіч, н. ў 1907, рад., прапаў без вестак.

ЦЯРЭШЧАНКА Мікалай Рыгоравіч, загінуў.

ЦЯРЭШЧАНКА Міхаіл Цімафеевіч, н. ў 1904, рад. 1093-га сп 324-й сд, загінуў 16.5.1944, пахаваны ў в. Смаліца Быхаўскага р-на Магілёўскай вобл.

ЦЯРЭШЧАНКА Нічыпар Цімафеевіч, н. ў 1920, рад., прапаў без вестак у студзені 1944.

ЦЯРЭШЧАНКА Парамон Васілевіч, н. ў 1904, рад., загінуў у 1944 у в. Какаль Светлагорскага р-на Гомельскай вобл.

ЦЯРЭШЧАНКА Рыгор Данілавіч, н. ў 1910, у Чырв. Арміі з 1943, рад. 108-й сд, загінуў 25.8.1944, пахаваны ў Польшчы.

ЦЯРЭШЧАНКА Рыгор Панцялеевіч, н. ў 1919, у Чырв. Арміі з 1939, рад. 305-га сп, памёр ад ран 5.11.1944, пахаваны ў Венгрыі.

ЦЯРЭШЧАНКА Сцяпан Андрэевіч, н. ў 1925, рад., п/п 68463, загінуў 27.2.1944, пахаваны ў в. Рудня Светлагорскага р-на Гомельскай вобл.

ЦЯРЭШЧАНКА Сямён Фёдаравіч, памёр.

ЦЯРЭШЧАНКА Ціхан Васілевіч, н. ў 1912, рад., прапаў без вестак у 1944.

ЦЯРЭШЧАНКА Юрый Авяр'янавіч, рад., прапаў без вестак у 1943.

ЦЯРЭШЧАНКА Яфрэм Апанасавіч, рад., загінуў 23.12.1943, пахаваны ў в. Какаль Светлагорскага р-на Гомельскай вобл.

ШАЎЦОЎ Павел Цітавіч, н. ў 1920, рад., прапаў без вестак у 1945.

ПАСЁЛАК ЛІПАЎ

ЦЯРЭШЧАНКА Даніла Сямёнавіч, н. ў 1910, у Чырв. Арміі з 1943, прапаў без вестак у красавіку 1944.

ВЁСКА НОВАЕ ЖЫЦЦЁ (не існуе)

ХАДОСКІН Іван Паўлавіч, н. ў 1911, рад. 1088-га сп 323-й сд, загінуў 1.3.1944.

ВЁСКА НОВАЯ КАРМА

АВЕРКІН Пётр Герасімавіч, у Чырв. Арміі з 1941, рад. 117-га сп, памёр ад ран 11.4.1943, пахаваны ў в. Малюкасіна Ракіцянскага р-на Белгародскай вобл.

АНДРОСАЎ Мікалай Андрэевіч, н. ў 1918, ст. сярж. 201-га сп 67-й сд, памёр ад ран 25.8.1943, пахаваны ў в. Зарабінка Багадухаўскага р-на Харкаўскай вобл.

АНДРЫЯК Андрэй Сцяпанавіч, н. ў 1918, у Чырв. Арміі з 1940, рад. 1026-га сп 260-й сд, загінуў 19.3.1944, пахаваны ў г. Ковель Валынскай вобл.

БАЛЯСНІКАЎ Васіль, н. ў 1910, у Чырв. Арміі з 1941, рад., прапаў без вестак.

БЕРАЖКОЎ Фёдар Іванавіч, н. ў 1913, у Чырв. Арміі з 1943, рад., загінуў 11.11.1943, прапаў без вестак.

ВЕРАСАЎ Іван Пятровіч н. ў 1914, рад. 188-га ап 106-й сд, загінуў 7.1.1944, пахаваны ў Гомельскай вобл.

ГАМАНЧУК Іван Сямёнавіч, н. ў 1911, у Чырв. Арміі з 1941, рад., прапаў без вестак.

ДЗІКУН Васіль Фёдаравіч, н. ў 1923, рад. 471-га сп 73-й сд, загінуў 5.2.1945 ва Усходняй Прусіі.

ДЗІКУН Міхаіл Ільіч, н. ў 1920, рад. 69-га сп 69-й сд, памёр ад ран 16.1.1944, пахаваны ў в. Козе Рэчыцкага р-на Гомельскай вобл.

ДЗІКУН Уладзімір Панцялеевіч, н. ў 1914, у Чырв. Арміі з 1941, рад., прапаў без вестак.

ДЗІКУН Фёдар Цярэнцьевіч, н. ў 1910, загінуў.

ЕРАШОЎ Андрэй Аляксеевіч, н. ў 1912, у Чырв. Арміі з 1941, рад., прапаў без вестак.

ЕРАШОЎ Рыгор Аляксеевіч, н. ў 1919, у Чырв. Арміі з 1941, рад., прапаў без вестак.

ЕРАШЭВІЧ Рыгор Мікалаевіч, н. ў 1920, у Чырв. Арміі з 1941, рад., прапаў без вестак.

ЖДАНОВІЧ Васіль Нічыпаравіч, н. ў 1922, у Чырв. Арміі з 1940, загінуў у 1944.

ЖДАНОВІЧ Мікалай Мікалаевіч, н. ў 1911, рад. 409-га сп 137-й сд, загінуў 3.2.1945, пахаваны ў Польшчы.

ЗАРЭЦКІ Дзмітрый Рыгоравіч, н. ў 1900, рад. 307-й сд, загінуў 1.2.1944, пахаваны ў в. Чыркавічы Светлагорскага р-на Гомельскай вобл.

ІВАНЧУК Аляксей Гаўрылавіч, н. ў 1904, у Чырв. Арміі з 1941, рад., прапаў без вестак 1.3.1945.

ІВАНЧУК Міхаіл Цярэнцьевіч, н. ў 1920, у Чырв. Арміі з 1941, рад., прапаў без вестак у красавіку 1944.

ІВАНЧУК Сцяпан Гаўрылавіч, н. ў 1911, у Чырв. Арміі з 1941, рад., прапаў без вестак у красавіку 1944.

КАРАБАНАЎ Іван Яўсеевіч, н. ў 1923, у Чырв. Арміі з 1943, мал. сяржа., загінуў 7.3.1944, пахаваны ў г. Валачыск Хмяльніцкай вобл.

ЛАПЦЕЎ Рыгор Мітрафанавіч, н. ў 1909, рад., прапаў без вестак.

ЛЕБЕДЗЕЎ Сямён Фёдаравіч, н. ў 1907, у Чырв. Арміі з 16.12.1943, загінуў 27.12.1943.

ЛЯВОНЕНКА Кузьма Андрэевіч, н. ў 1902, у Чырв. Арміі з 1941, прапаў без вестак.

ПАЛІТАЙ Аляксей Іванавіч, н. ў 1913, рад. 40-га сп 102-й сд, загінуў 11.2.1944, пахаваны ў в. Чэрнін Светлагорскага р-на Гомельскай вобл.

ПАЛІТАЙ Мікалай Мітрафанавіч, н. ў 1914, у Чырв. Арміі з 1941, рад., прапаў без вестак.

ПАЛІТАЙ Міхаіл Федасеевіч, н. ў 1921, у Чырв. Арміі з 1941, рад., прапаў без вестак у лютым 1945.

ПАЛІТАЙ Сямён Захаравіч, н. ў 1911, рад., прапаў без вестак у красавіку 1944.

ПАЛІТАЙ Сямён Кузьміч, н. ў 1911, у Чырв. Арміі з 1940, рад., прапаў без вестак у красавіку 1944.

ПАЛІТАЙ Якаў Андрэевіч, н. ў 1912, рад., загінуў 8.2.1943.

ПАРАШЧАНКА Васіль Іванавіч, н. ў 1920, у Чырв. Арміі з 1941, рад., прапаў без вестак.

ПАРАШЧАНКА Міхаіл Варывонавіч, н. ў 1907, рад., памёр ад ран 8.12.1943, пахаваны ў в. Гарадзец Рагачоўскага р-на Гомельскай вобл.

ПАРАШЧАНКА Павел Емяльянавіч, н. ў 1921, у Чырв. Арміі з 1941, рад., прапаў без вестак.

ПАРАШЧАНКА Рыгор Ільіч, н. ў 1901, рад. 717-га сп 170-й сд, загінуў 26.7.1944 у Польшчы.

ПАРАШЧАНКА Фёдар Марцінавіч, н. ў 1925, у Чырв. Арміі з 1943, прапаў без вестак.

РАМАНЕНКА Аляксандр Міхайлавіч, н. ў 1911, у Чырв. Арміі з 1941, рад., прапаў без вестак.

РУДЗЯНОК Мікалай Апанасавіч, н. ў 1921, рад. 1347-га сп, памёр ад ран 3.1.1945, пахаваны ў г. Кіраў.

САВІЦКІ Аляксандр Рыгоравіч, н. ў 1923, у Чырв. Арміі з 1941, ст. лейт., памёр ад ран 1.5.1945.

САВІЦКІ Мікалай Апанасавіч, н. ў 1918, у Чырв. Арміі з 1941, ст. лейт. 164-й тбр, памёр ад ран у маі 1945, пахаваны ў Германіі.

ФАМЯНОК Мацвей Малахавіч, н. ў 1917, у Чырв. Арміі з 1943, рад., прапаў без вестак у красавіку 1944.

ХАТКЕВІЧ Іван Ігнатавіч, н. ў 1900, у Чырв. Арміі з 1941, рад. 277-га сп 175-й сд, памёр ад ран 24.12.1943, пахаваны ў в. Баравікі Светлагорскага р-на Гомельскай вобл.

ШАЎЦОЎ Галакціён Іосіфавіч, загінуў.

ШАЎЦОЎ Павел Іванавіч, н. ў 1904, у Чырв. Арміі з 1941, рад., загінуў 11.2.1942, пахаваны ў в. Крыўцова Болхаўскага р-на Арлоўскай вобл.

ШЫКАЛАЎ Васіль Сцяпанавіч, н. ў 1913, рад. 740-га сп 217-й сд, загінуў 27.2.1944, пахаваны ў в. Старына Светлагорскага р-на Гомельскай вобл.

ЮДЭНКА Іларыён Пятровіч, н. ў 1902, у Чырв. Арміі з 1941, рад. 186-й сд, загінуў 10.8.1942, пахаваны ў Цвярской вобл.

ВЁСКА ПАПАРАТНАЕ

БАРЫСЕНКА Аляксандр Парфенавіч, н. ў 1921, у Чырв. Арміі з 1941, рад., прапаў без вестак у сакавіку 1944.

БАРЫСЕНКА Аляксандр Пракопавіч, н. ў 1921, у Чырв. Арміі з 1940, мал. сярж., загінуў 18.11.1943, пахаваны ў в. Махначка Корнінскага р-на Кіеўскай вобл.

БАРЫСЕНКА Аляксей Фёдаравіч, н. ў 1922, у Чырв. Арміі з 1943, яфр. 1312-га сп 17-й сд, загінуў 7.11.1944, пахаваны ў Полышчы.

БАРЫСЕНКА Пётр Міронавіч, н. ў 1905, рад., прапаў без вестак у красавіку 1944.

БАРЫСЕНКА Яфрэм Паўлавіч, н. ў 1904, рад., прапаў без вестак.

БЕРАСНЁЎ Васіль Кірылавіч, н. ў 1908, у Чырв. Арміі з 1941, рад., прапаў без вестак.

БЕРАСНЁЎ Мікалай Мітрафанавіч, н. ў 1912, у Чырв. Арміі з 1941, рад., загінуў у 1943, пахаваны ў Светлагорскім р-не Гомельскай вобл.

БЕРАСНЁЎ Міхаіл Цімафеевіч, рад., прапаў без вестак у сакавіку 1944.

БЕРАСНЁЎ Фёдар Максімавіч, н. ў 1914, рад. 771-га сп, памёр ад ран 30.6.1944, пахаваны ў г. Бабруйск Магілёўскай вобл.

ГЕРЦАЎ Іван Андрэевіч, н. ў 1916, рад., прапаў без вестак.

ГЕРЦАЎ Іван Мікітавіч, н. ў 1917, рад., прапаў без вестак у красавіку 1944.

ГЕРЦАЎ Іосіф Андрэевіч, н. ў 1918, у Чырв. Арміі з 1941, сярж. 766-га сп 217-й сд, загінуў 26.8.1944 у Полышчы.

Помнік землякам у в. Папаратнае.

ГЕРЦАЎ Мікіта Пятровіч, н. ў 1904, у Чырв. Арміі з 1941, рад., прапаў без вестак у сакавіку 1944.

ДАБРАВОЛЬСКІ Пётр Сцяпанавіч, н. ў 1920, у Чырв. Арміі з 1941, рад., прапаў без вестак.

ЖУКАЎ Марк Рыгоравіч, н. ў 1908, рад., прапаў без вестак 24.2.1944.

ЗАРЭЦКІ Васіль Несцеравіч, н. ў 1923, рад. 1019-га сп 307-й сд, памёр ад ран 11.1.1944, пахаваны ў в. Васілевічы Жлобінскага р-на.

ЗАРЭЦКІ Дзмітрый Рыгоравіч, н. ў 1900, рад. 307-й сд, загінуў 1.2.1944, пахаваны ў в. Чыркавічы Светлагорскага р-на Гомельскай вобл.

ЗАРЭЦКІ Мікалай Савельевіч, н. ў 1926, у Чырв. Арміі з 1941, рад., загінуў 20.4.1945, пахаваны ў Германіі.

ЗАРЭЦКІ Мірон Рыгоравіч, н. ў 1902, у Чырв. Арміі з 1941, рад., прапаў без вестак.

КАЗЛОЎ Дзмітрый Данілавіч, н. ў 1902, у Чырв. Арміі з 1941, рад., прапаў без вестак.

КАЗЛОЎ Іван Савельевіч, н. ў 1922, у Чырв. Арміі з 1941, рад., прапаў без вестак у кастрычніку 1943.

КАЗЛОЎ Ілья Харытонавіч, н. ў 1920, рад., прапаў без вестак у лютым 1944.

КАЗЛОЎ Леанід Нічыпаравіч, н. ў 1921, у Чырв. Арміі з 1941, рад., загінуў 20.3.1945, пахаваны ў Польшчы.

КАЗЛОЎ Лявон Арцёмавіч, н. ў 1911, рад., прапаў без вестак у студзені 1944.

КАЗЛОЎ Марк Іванавіч, н. ў 1912, рад., прапаў без вестак у снежні 1943.

КАЗЛОЎ Нічыпар Мікітавіч, н. ў 1906, у Чырв. Арміі з 1941, рад., прапаў без вестак у красавіку 1944.

КАЗЛОЎ Сяргей Савельевіч, н. ў 1920, у Чырв. Арміі з 1941, рад., прапаў без вестак.

КАЗЛОЎ Фёдар Савельевіч, н. ў 1916, у Чырв. Арміі з 1941, рад., прапаў без вестак.

КАНАПЛЁЎ Васіль Дзмітрыевіч, н. ў 1904, у Чырв. Арміі з 1941, рад., прапаў без вестак у сакавіку 1944.

КАНАПЛЁЎ Іван Фёдаравіч, н. ў 1917, у Чырв. Арміі з 1941, рад., загінуў 2.2.1944, пахаваны ў в. Мольча Светлагорскага р-на Гомельскай вобл.

КАНАПЛЁЎ Павел Дзям'янавіч, н. ў 1903, у Чырв. Арміі з 1941, рад., прапаў без вестак.

КАНАПЛЁЎ Пётр Аўрамавіч, н. ў 1922, у Чырв. Арміі з 1941, ст. сяржа. 1026-га сп 260-й сд, загінуў 15.3.1944, пахаваны ў в. Ухавец Ковельскага р-на Валынскай вобл.

КАНАПЛЁЎ Сцяпан Аўрамавіч, н. ў 1912, у Чырв. Арміі з 1943, 555-ы сп 169-й сд, загінуў 20.1.1945, пахаваны ў Польшчы.

КІЗЕЕЎ Ісак Нічыпаравіч, н. ў 1900, у Чырв. Арміі з 1941, рад., прапаў без вестак.

КІЗЕЕЎ Кірыла Нічыпаравіч, н. ў 1896, у Чырв. Арміі з 1941, рад., прапаў без вестак.

КІЗЕЕЎ Фёдар Кірылавіч, н. ў 1919, у Чырв. Арміі з 1943, рад., прапаў без вестак у лютым 1944.

КІКІНЁЎ Ануфрый Конанавіч, н. ў 1899, у Чырв. Арміі з 1941, рад., памёр ад ран 23.11.1944, пахаваны на вайсковых могілках у г. Каўнас, Літва.

КІКІНЁЎ Віктар Фёдаравіч, н. ў 1919, у Чырв. Арміі з 1941, рад., прапаў без вестак у красавіку 1944.

КІКІНЁЎ Сяргей Аляксандравіч, н. ў 1906, рад., прапаў без вестак у сакавіку 1944.

КІКІНЁЎ Сяргей Лаўрынавіч, н. ў 1906, рад. 1019-га сп 307-й сд, загінуў 6.7.1942, пахаваны на ст. Каратыш Арлоўскай вобл.

КРУТАГАЛОВЫ Дзяніс Назаравіч, н. ў 1903, рад. 30-га сп 102-й сд, загінуў 25.8.1944 у Польшчы.

КРУТАГАЛОВЫ Якаў Сцяпанавіч, н. ў 1921, рад., прапаў без вестак у сакавіку 1944.

КРУЧКОЎ Адам Якаўлевіч, н. ў 1906, у Чырв. Арміі з 1941, рад. 37-й сд, загінуў 24.11.1943, пахаваны ў Гомельскай вобл.

КРУЧКОЎ Міхаіл Пятровіч, н. ў 1910, мал. лейт. 328-й сд, памёр ад ран 8.2.1945.

КРУЧКОЎ Рыгор Харытонавіч, н. ў 1909, рад., прапаў без вестак у жніўні 1944.

КРУЧКОЎ Фёдар Пятровіч, н. ў 1910, у Чырв. Арміі з 1941, рад., прапаў без вестак.

КРЫШНЁЎ Іван Паўлавіч, н. ў 1917, рад., прапаў без вестак 6.8.1942.

КРЫШНЁЎ Пётр Паўлавіч, н. ў 1922, рад., прапаў без вестак 5.10.1943 пры пераправе цераз р. Дняпро.

КРЫШНЁЎ Сямён Іосіфавіч, н. ў 1908, рад., прапаў без вестак у студзені 1944.

КРЫШНЁЎ Фёдар Мікалаевіч, н. ў 1917, у Чырв. Арміі з 1941, прапаў без вестак 1.9.1944.

КУЗНЯЦОЎ Дарафей Сцяпанавіч, н. ў 1912, у Чырв. Арміі з 1941, ст. ветфельчар, прапаў без вестак у сакавіку 1944.

КУЗНЯЦОЎ Іван Сцяпанавіч, н. ў 1906, у Чырв. Арміі з 1941, рад., прапаў без вестак.

КУЗНЯЦОЎ Мікалай Мітрафанавіч, н. ў 1915, рад. 303-га сп 69-й сд, загінуў 4.12.1943, пахаваны ў Рэчыцкім р-не Гомельскай вобл.

ЛЕБЕДЗЕЎ Сямён Фёдаравіч, н. ў 1907, рад., загінуў 27.12.1943.

ЛУГАВОЙ Аляксандр Сямёнавіч, н. ў 1918, у Чырв. Арміі з 1938, ст. лейт., прапаў без вестак у 1941.

МАЗУРЭНКА Ізот Аляксеевіч, н. ў 1898, у Чырв. Арміі з 1941, рад., прапаў без вестак.

МАРУШКЕВІЧ Анатоль Фядосьевіч, н. ў 1927, у Чырв. Арміі з 1943, рад., прапаў без вестак у красавіку 1944.

МАРУШКЕВІЧ Фёдар Іванавіч, н. ў 1914, рад., прапаў без вестак у лютым 1944.

МАСКАЛЕНКА Валянцін Мінафеевіч, н. ў 1904, у Чырв. Арміі з 1941, рад., прапаў без вестак.

МАСКАЛЕНКА Дзмітрый Іванавіч, н. ў 1915.

МАСКАЛЕНКА Дзмітрый Тарасавіч, н. ў 1910, рад., прапаў без вестак у красавіку 1944.

МАСКАЛЕНКА Іван Валянцінавіч, н. ў 1918, у Чырв. Арміі з 1941, прапаў без вестак.

МАСКАЛЕНКА Іван Ермалаевіч, н. ў 1908, у Чырв. Арміі з 1941, рад., прапаў без вестак.

МАСКАЛЕНКА Іван Еўдакімавіч, н. ў 1903, у Чырв. Арміі з 1941, рад., памёр ад ран 21.3.1944, пахаваны ў в. Дабрагошча Жлобінскага р-на.

МАСКАЛЕНКА Іван Мікалаевіч, н. ў 1924, у Чырв. Арміі з 1943, рад., прапаў без вестак.

МАСКАЛЕНКА Ігнат Аляксеевіч, н. ў 1904, у Чырв. Арміі з 1941, рад., прапаў без вестак.

МАСКАЛЕНКА Мікалай Іванавіч, н. ў 1924, у Чырв. Арміі з 1943, рад. 175-й сд, прапаў без вестак у снежні 1943.

МАСКАЛЕНКА Нічыпар Аляксеевіч, н. ў 1909, у Чырв. Арміі з 1941, рад., прапаў без вестак у красавіку 1944.

МАСКАЛЕНКА Павел Валянцінавіч, н. ў 1926, рад. 175-й сд, загінуў 4.2.1945, пахаваны ў Польшчы.

МАСКАЛЕНКА Павел Іванавіч, н. ў 1912, у Чырв. Арміі з 1941, ст. сярж. 244-га сп 82-й сд, загінуў 21.8.1944, пахаваны ў Полыпчы.

МАСКАЛЕНКА Пётр Мінафеевіч, н. ў 1910, у Чырв. Арміі з 1941, рад., прапаў без вестак.

МАСКАЛЕНКА Рыгор Федасеевіч, н. ў 1902, рад., прапаў без вестак у лютым 1944.

МАСКАЛЕНКА Фёдар Іванавіч, н. ў 1916, рад., памёр ад ран 23.12.1943.

МАСКАЛЕНКА Цімафей Якаўлевіч, н. ў 1919, у Чырв. арміі з 1941, рад., загінуў 14.12.1941, пахаваны ў в. Любоўша Новадзеравенькаўскага р-на Арлоўскай вобл.

НАВУМЕНКА Сцяпан Сільвестравіч, н. ў 1922, у Чырв. Арміі з 1943, рад., прапаў без вестак у лютым 1944.

ОСТРЫ Іван Якаўлевіч, н. ў 1912, у Чырв. Арміі з 1941, рад., прапаў без вестак у сакавіку 1944.

ОСТРЫ Ілья Якаўлевіч, н. ў 1902, у Чырв. Арміі з 1941, рад., прапаў без вестак у красавіку 1944.

ПАЎЛЕНКА Сцяпан Іванавіч, у Чырв. Арміі з 1941, рад., прапаў без вестак у кастрычніку 1943.

РУБАХАЎ, загінуў.

РУБАХАЎ Аляксандр Самсонавіч, н. ў 1926, у Чырв. Арміі з 1943, рад. 245-га гв. сп 64-й гв. сд, загінуў 23.2.1945, пахаваны ў Германіі.

РУБАХАЎ Іван Іванавіч, н. ў 1919, у Чырв. Арміі з 1941, рад., прапаў без вестак у снежні 1941.

РУБАХАЎ Іван Ісакавіч, н. ў 1906, у Чырв. Арміі з 1941, рад., прапаў без вестак.

РУБАХАЎ Міна Кірылавіч, н. ў 1908, у Чырв. Арміі з 1941, прапаў без вестак у кастрычніку 1943.

РУБАХАЎ Міхаіл Рыгоравіч, н. ў 1916, у Чырв. Арміі з 1941, рад. 278-га сп 175-й сд, прапаў без вестак у сакавіку 1944.

РУБАХАЎ Пётр Мікітавіч, н. ў 1923, рад. 616-га сп 194-й сд, загінуў 14.12.1943, пахаваны ў в. Дабрагошча Жлобінскага р-на.

РУБАХАЎ Піліп Сямёнавіч, н. ў 1920, у Чырв. Арміі з 1941, рад., прапаў без вестак у студзені 1944.

РУБАХАЎ Фама Мікалаевіч, н. ў 1912, у Чырв. Арміі з 1943, рад., загінуў у маі 1945 ва Усходняй Прусіі.

РУДКОЎСКІ Аляксей Андрэевіч, н. ў 1901, у Чырв. Арміі з 1941, рад., прапаў без вестак.

РУДКОЎСКІ Апанас Зотавіч, н. ў 1918, рад., прапаў без вестак у верасні 1944.

РУДКОЎСКІ Варывон С., н. ў 1901, у Чырв. Арміі з 1941, прапаў без вестак у лютым 1944.

РУДКОЎСКІ Іван Андрэевіч, н. ў 1912, рад., прапаў без вестак у лютым 1944.

РУДКОЎСКІ Мікалай Лявонавіч, н. ў 1916, у Чырв. Арміі з 1941, 1174-ы сп 348-й сд, загінуў 1.3.1944, пахаваны ў в. Ціхінічы Рагачоўскага р-на Гомельскай вобл.

РУДКОЎСКІ Міхаіл Лявонавіч, н. ў 1914, у Чырв. Арміі з 1941, рад., прапаў без вестак.

РУДКОЎСКІ Трафім Мінавіч, н. ў 1916, у Чырв. Арміі з 1941, мал. лейт., прапаў без вестак у чэрвені 1943.

РУДКОЎСКІ Цімафей Фёдаравіч, н. ў 1918, у Чырв. Арміі з 1941, сярж., прапаў без вестак у сакавіку 1945.

САКАЎЧУК Адам Карпавіч, рад. 54-й сд, загінуў 12.8.1941, пахаваны ў в. Кіс-Кіс Калевальскага р-на, Карэлія.

САФАРАЎ Ісак Фёдаравіч, н. ў 1907, у Чырв. Арміі з 1941, сярж., прапаў без вестак у чэрвені 1944.

САХАРНЫ Андрэй Майсеевіч, н. ў 1906, у Чырв. Арміі з 1941, рад., прапаў без вестак у сакавіку 1944.

САХАРНЫ Ануфрый Майсеевіч, н. ў 1900, рад., прапаў без вестак у 1941.

САХАРНЫ Парфен Майсеевіч, н. ў 1898, у Чырв. Арміі з 1941, рад., прапаў без вестак у красавіку 1944.

СТУПЯНЁЎ Іван Андрэевіч, н. ў 1915, у Чырв. Арміі з 1941, рад., прапаў без вестак у студзені 1944.

СУЛІМАЎ Іван Дзмітрыевіч, н. ў 1925, рад. 237-га сп 69-й сд, загінуў 10.2.1944, пахаваны ў Калінкавіцкім р-не Гомельскай вобл.

ЧУПРЫГІН Дзмітрый Андрэевіч, н. ў 1888, у Чырв. Арміі з 1941, рад., прапаў без вестак.

ЧУПРЫГІН Мікалай Андрэевіч, н. ў 1914, у Чырв. Арміі з 1941, ст. лейт., камандзір батальёна 60-га гв. сп 20-й гв. сд, загінуў 23.8.1942, пахаваны ў в. Векшына Цвярской вобл.

ЧЭПІКАЎ Ілья Ільіч, н. ў 1909, рад., прапаў без вестак у красавіку 1944.

ЧЭПІКАЎ Тарас Еўдакімавіч, н. ў 1902, у Чырв. Арміі з 1941, рад., загінуў 28.8.1944 у Польшчы.

ШАРНІКАЎ Васіль Данілавіч, н. ў 1918, у Чырв. Арміі з 1939, рад., прапаў без вестак 15.9.1941.

ШАРНІКАЎ Есіп Андрэевіч, н. ў 1911, у Чырв. Арміі з 1941, рад., прапаў без вестак у 1944.

ШАРНІКАЎ Сяргей Данілавіч, н. ў 1910, у Чырв. Арміі з 1941, рад., прапаў без вестак у красавіку 1944.

ШАЎЦОЎ Аляксандр Архіпавіч, н. ў 1918, у Чырв. Арміі з 1941, рад., прапаў без вестак у сакавіку 1944.

ШАЎЦОЎ Галакціён Іосіфавіч.

ШАЎЦОЎ Дзмітрый Фёдаравіч, н. ў 1916, у Чырв. Арміі з 1941, рад., прапаў без вестак.

ШАЎЦОЎ Іван Фёдаравіч, н. ў 1920, у Чырв. Арміі з 1941, рад., прапаў без вестак.

ШАЎЦОЎ Макар Фёдаравіч, н. ў 1916, у Чырв. Арміі з 1941, рад., загінуў 20.11.1941.

ШАЎЦОЎ Панкрат Паўлавіч, н. ў 1897, у Чырв. Арміі з 1941, рад., прапаў без вестак у сакавіку 1944.

ШАЎЦОЎ Сцяпан Акімавіч, н. ў 1909, у Чырв. Арміі з 1941, рад., прапаў без вестак у сакавіку 1944.

ШАЎЦОЎ Сямён Фёдаравіч, н. ў 1905, рад., загінуў 1.4.1944, пахаваны ў Гомельскім р-не.

ШУНІН Мікалай Гаўрылавіч, н. ў 1922, рад. 120-га сп 69-й сд, загінуў 2.12.1943.

ЮРЧАНКА Іван Пятровіч, н. ў 1915, у Чырв. Арміі з 1941, рад., загінуў 9.8.1944, пахаваны ў Літве.

ПАСЁЛАК ПЕРШАМАЙСКІ (не існуе)

КАЗЛОЎ Канстанцін Логвінавіч, н. ў 1920, яфр. 28-га гв. сп 10-й гв. сд, загінуў 29.5.1944.

ПАСЁЛАК РАБОТКА (не існуе)

ПАРАШЧАНКА Міхаіл Макаравіч, н. ў 1923, у Чырв. Арміі з 1941, рад., прапаў без вестак у снежні 1943.

ПІРЭВІЦКІ СЕЛЬСАВЕТ

ПАСЁЛАК БАРАВУХА

АБРАМОВІЧ Андрэй Фёдаравіч, н. ў 1910, рад. 740-га сп 217-й сд, загінуў 8.3.1944, пахаваны ў в. Кароткавічы.

КАЧАНАЎ Ілья Мікалаевіч, н. ў 1912, у Чырв. Арміі з 1941, 729-ы сп, прапаў без вестак 27.5.1942.

ПАСЁЛАК ВЕРНЫ

КАЛЯДЭНКА Андрэй Яўхімавіч, н. ў 1923, гв. лейт. 25-й гв. мбр, загінуў 8.2.1945, пахаваны ў Польшчы.

КАЛЯДЭНКА Мікалай Тарасавіч, загінуў.

КАРАЛЁЎ Сяргей Самсонавіч н. ў 1915, у Чырв. Арміі з 1941, рад., памёр ад ран 26.5.1943, пахаваны на Піскароўскіх могілках у г. Санкт-Пецярбург.

ЛУК'ЯНЧАНКА Васіль Мікалаевіч, н. ў 1925, у Чырв. Арміі з 1943, рад. 605-га сп 132-й сд, памёр ад ран 10.8.1944, пахаваны ў Польшчы.

М.Т.Калядэнка.

ШЭНДРЫКАЎ Яўхім Піліпавіч, н. ў 1893, у Чырв. Арміі з 1941, рад., загінуў.

ВЁСКА ЗЯЛЁНЫ РОГ

КАЛЯДЭНКА Васіль Максімавіч, н. ў 1910.

КАЛЯДЭНКА Мікалай Тарасавіч, н. ў 1900.

КАЧАНАЎ Андрэй Філімонавіч, н. ў 1924.

КАЧАНАЎ Іван Філімонавіч, н. ў 1921.

КАЧАНАЎ Сцяпан Мікалаевіч, н. ў 1914.

КАШАЛАПАЎ Іван Фёдаравіч, н. ў 1922, у Чырв. Арміі з 1941, удзельнік савецка-фінляндскай вайны 1939—40, прапаў без вестак.

ЛУК'ЯНЕНКА Павел Фёдаравіч, н. ў 1921, рад., прапаў без вестак у жніўні 1944.

МЕЧЫКАЎ Фёдар Міхайлавіч, н. ў 1896.

МЯДЗВЕДЗЕЎ Іван Платонавіч, н. ў 1907.

САМУСЕНКА Ягор Панцялеевіч, н. ў 1918.

САПАЧОЎ Іван Сямёнавіч, н. ў 1916, рад., прапаў без вестак у жніўні 1944.

ШУЛАЕЎ Антон Кірылавіч, прапаў без вестак.

ШЫЛАКОЎ Іван Якаўлевіч, н. ў 1910, у Чырв. Арміі з 1941, рад., загінуў 5.7.1941, пахаваны ў в. Цітаўка Бабруйскага р-на Магілёўскай вобл.

ШЫЛАКОЎ Ягор Якубавіч, н. ў 1914, рад. 705-га сп, прапаў без вестак у снежні 1941.

ШЫЛАКОЎ Яўсей Якубавіч, н. ў 1910, 1348-ы сп, памёр ад ран 24.12.1943, пахаваны ў в. Зломнае Жлобінскага р-на.

ПАСЁЛАК КОЛАС

ЗАЙЦАЎ Арсей Міхайлавіч.

ІВАНЬКОЎ Іван Апанасавіч, н. ў 1921, у Чырв. Арміі з 1940, рад. 456-га сп 169-й сд, загінуў 2.8.1944, пахаваны ў Эстоніі.

КАМАРОЎ Рыгор Арсенцьевіч.

КАШАЛАПАЎ Іван Іосіфавіч, загінуў.

КОНАНАЎ Павел Макаравіч.

КОНАНАЎ Яфрэм Іванавіч.

КУРАПАЎ Яўхім Іванавіч, н.ў 1912, рад. 30-га сб 31-й сбр, прапаў без вестак.

НІКАЛАЕНКА Дзмітрый Барысавіч, н. ў 1914, загінуў.

НІКАЛАЕНКА Уладзімір Барысавіч, н. ў 1923, мал. сярж. 624-га сп 137-й сд, загінуў 20.10.1944, пахаваны ў Польшчы.

ПЕЎНЕЎ Іван Якаўлевіч.

РАВУЦЕНКА Аляксей Сямёнавіч, н. ў 1904, у Чырв. Арміі з 1941, рад., прапаў без вестак у жніўні 1944.

РАВУЦЕНКА Аляксей Трыфанавіч, н. ў 1908, рад., прапаў без вестак у жніўні 1944.

РАВУЦЕНКА Іван Фаміч, н. ў 1906, прапаў без вестак у верасні 1944.

РАКАЎ Арцём Сяргеевіч.

РАМАНЬКОЎ Ягор Навумавіч.

ШЫЛАКОЎ Цімафей Назаравіч, н. ў 1913, прапаў без вестак у верасні 1944.

ШЫШОЎ Іван Гаўрылавіч.

ШЫШОЎ Сцяпан Гаўрылавіч.

ШЭНДРЫКАЎ Дзмітрый Сямёнавіч.

ШЭНДРЫКАЎ Іван Сямёнавіч, н. ў 1909, рад. 126-га гв. сп 54-й гв. сд, загінуў 22.3.1945, пахаваны ў Калінінградскай вобл.

ВЁСКА КРУГАВЕЦ

БАГАМАЗАЎ Кузьма Мікітавіч, н. ў 1908, рад., прапаў без вестак у жніўні 1944.

БАГАМАЗАЎ Максім Піменавіч, н. ў 1916, рад., прапаў без вестак у верасні 1944.

БАГАМАЗАЎ Міхаіл Рыгоравіч, н. ў 1906, у Чырв. Арміі з 1941, рад., прапаў без вестак.

БАГАМАЗАЎ Ягор Дзям'янавіч, н. ў 1922, рад., прапаў без вестак у чэрвені 1944.

БАГУНОЎ Дзмітрый Іванавіч, н. ў 1927, рад., загінуў.

БАГУНОЎ Пётр Іванавіч, н. ў 1920, у Чырв. Арміі з 1940, рад., загінуў пад Масквой у 1942.

БУРАКОЎ Дзяніс Пятровіч, н. ў 1901.

БУРАКОЎ Фёдар Арцёмавіч, н. ў 1912.

ВІНАГРАДАЎ Міхаіл Мікітавіч.

ГАРБАЧЭЎСКІ Аляксандр Акімавіч, н. ў 1916, у Чырв. Арміі з 1941, мал. лейт. 17-га сп, загінуў 6.3.1944, пахаваны ў в. Кобрына Кіеўскай вобл., Украіна.

ГАРБАЧЭЎСКІЙ Васіль Акімавіч, н. ў 1913.

ГАРБАЧЭЎСКІ Васіль Сцяпанавіч, н. ў 1924.

ГАРБАЧЭЎСКІ Сцяпан Нічыпаравіч, н. ў 1909, рад. 1022-га сп 269-й сд, прапаў без вестак 25.2.1944 каля в. Блізняцы Рагачоўскага р-на Гомельскай вобл.

ГАРБАЧЭЎСКІ Цімох Акімавіч, н. ў 1903.

ГАСПАДАРОЎ Пётр Мікалаевіч, н. ў 1908, рад., загінуў у нямецкім палоне 25.1.1941.

ГАСПАДАРОЎ Сяргей Яўхімавіч, н. ў 1898, рад., прапаў без вестак у красавіку 1944.

ГУЗІКАЎ Іван Максімавіч, н. ў 1920.

ДЗІЧКОЎСКІ Мікалай Львовіч.

ЗАЙЦАЎ Іван Сяргеевіч, н. ў 1910, рад., прапаў без вестак у верасні 1944.

ЗАЙЦАЎ Пётр Фядотавіч, н. ў 1910.

ЗАЙЦАЎ Рыгор Фядотавіч, н. ў 1912.

КАВАЛЁЎ Уладзімір Сяргеевіч, н. ў 1917.

КАВАЛЁЎ Філімон Мікітавіч, н. ў 1901, рад., прапаў без вестак у чэрвені 1944.

КАПУСЦІН Васіль Васілевіч, у Чырв. Арміі з 1941, прапаў без вестак.

КАПУСЦІН Дзяніс Васілевіч, н. ў 1906, рад., прапаў без вестак у верасні 1944.

КАПУСЦІН Цімафей Васілевіч, н. ў 1909, у Чырв. Арміі з 1941, радавы.

КІРЫЛЕНКА Аляксей Максімавіч, н. ў 1919, у Чырв. Арміі з 1941, ветфельчар 225-га сп 117-й сд, прапаў без вестак 8.12.1943.

КІРЫЛЕНКА Аляксей Піліпавіч, н. ў 1922, у Чырв. Арміі з 1941, лётчык, прапаў без вестак.

КІРЫЛЕНКА Антон Барысавіч, н. ў 1902, у Чырв. Арміі з 1941, рад. 119-га сп 13-й сд, загінуў 7.9.1943, пахаваны ў Ленінградскай вобл.

КІРЫЛЕНКА Васіль Арцёмавіч, у Чырв. Арміі з 1941, рад. 1030-га сп 260-й сд, загінуў 4.4.1944, пахаваны ў г. Ковель Валынскай вобл.

КІРЫЛЕНКА Герасім Барысавіч, н. ў 1905, рад., прапаў без вестак у верасні 1944.

КІРЫЛЕНКА Даніла Анікеевіч, н. ў 1907, у Чырв. Арміі з 1941, рад., прапаў без вестак у снежні 1941.

КІРЫЛЕНКА Іван Кірылавіч, н. ў 1905, у Чырв. Арміі з 1941, прапаў без вестак.

КІРЫЛЕНКА Павел Мартынавіч, н. ў 1917.

КІРЫЛЕНКА Піліп Васілевіч, н. ў 1909, рад. 1088-га сп 323-й сд, загінуў 1.3.1944, пахаваны ў в. Старое Сяло Рагачоўскага р-на Гомельскай вобл.

КІРЫЛЕНКА Сцяпан Пятровіч, н. ў 1919, в/ч 36517, рад., памёр ад ран 14.2.1944, пахаваны ў г. Буда-Кашалёва Гомельскай вобл.

КІРЫЛЕНКА Трафім Іванавіч, н. ў 1906, у Чырв. Арміі з 1941, 537-ы ап, прапаў без вестак 22.10.1941.

КІРЫЛЕНКА Фёдар Мартынавіч, н. ў 1917.

КІРЫЛЕНКА Фёдар Фёдаравіч, н. ў 1920, рад., п/п 71763, прапаў без вестак у лютым 1944.

КНЫШОЎ Пётр Нупрэевіч.

КУЛАЖЭНКА Мікалай Фёдаравіч, н. ў 1925, сярж. 605-га сп 132-й сд, загінуў 12.8.1944, пахаваны ў Польшчы.

ЛЕАНКОЎ Аляксандр Пятровіч, н. ў 1918, рад., прапаў без вестак у маі 1944.

ЛЕАНКОЎ Аляксей Іосіфавіч, н. ў 1918, у Чырв. Арміі з 1941, прапаў без вестак.

ЛЕАНКОЎ Георгій Восіпавіч, н. ў 1911, рад., прапаў без вестак у жніўні 1944.

ЛЕАНКОЎ Іван Антонавіч, н. ў 1910, у Чырв. Арміі з 1941, рад., прапаў без вестак у жніўні 1944.

ЛЕАНКОЎ Іван Сцяпанавіч, н. ў 1908, у Чырв. Арміі з 1941, рад., прапаў без вестак.

ЛЕАНКОЎ Кузьма Іосіфавіч, н. ў 1920, у Чырв. Арміі з 1939, прапаў без вестак.

ЛЕАНКОЎ Пётр Іосіфавіч.

ЛІСКОЎ Васіль Сцяпанавіч, н. ў 1923.

ЛЯЖАЙКА Васіль Сцяпанавіч, н. ў 1905, у Чырв. Арміі з 1941, загінуў 14.12.1943, пахаваны ў в. Дабрагошча Жлобінскага р-на Гомельскай вобл.

МЕЧЫКАЎ Анісім Васілевіч, н. ў 1918.

МІНЯНКОЎ Ігнат Аляксеевіч, н. ў 1907, у Чырв. Арміі з 1941, рад., прапаў без вестак у жніўні 1944.

МІНЯНКОЎ Макар Іванавіч, н. ў 1904, у Чырв. Арміі з 1941, рад. 794-га сп 227-й сд, загінуў 12.3.1942, пахаваны ў Харкаўскай вобл., Украіна.

НІКІТКОЎ Пётр Лук'янавіч, н. ў 1920, у Чырв. Арміі з 1940, рад. 339-га гв. сп 120-й гв. сд, загінуў 31.5.1945 ва Усходняй Прусіі.

ПАБІРУШКА Васіль Ігнатавіч, н. ў 1913, рад., прапаў без вестак у маі 1944.

ПАБІРУШКА Васіль Пракопавіч, н. ў 1922, рад. 337-й сд, загінуў 25.1.1945, пахаваны ў Латвіі.

РАБУСАЎ Захар Дзмітрыевіч, н. ў 1909, рад. 1030-га сп 260-й сд, загінуў 10.3.1944, пахаваны ў в. Повурск Ковельскага р-на Валынскай вобл.

РУДКОЎСКІ Цімафей Антонавіч, н. ў 1907.

САМУСЕНКА Захар Іванавіч, н. ў 1908, у Чырв. Арміі з 1941, прапаў без вестак.

САМУСЕНКА Іван Ільіч, н. ў 1899, рад. 1030-га сп 260-й сд, загінуў 4.4.1944, пахаваны ў г. Ковель Валынскай вобл.

САМУСЕНКА Іван Мікалаевіч, н. ў 1924, у Чырв. Арміі з 1943, 246-я сд, прапаў без вестак 25.8.1944 у Польшчы.

САМУСЕНКА Іван Яўхімавіч, н. ў 1925, рад. 680-га сп 169-й сд, загінуў 25.8.1944 у Польшчы.

САМУСЕНКА Канстанцін Ігнатавіч, н. ў 1917.

САМУСЕНКА Кірыла Мікалаевіч, н. ў 1897, рад. 1030-га сп 260-й сд, загінуў 13.3.1944, пахаваны на ст. Повурск Ковельскага р-на Валынскай вобл.

САМУСЕНКА Міхаіл Сідаравіч, н. ў 1925.

САМУСЕНКА Павел Васілевіч, н. ў 1912, у Чырв. Арміі з 1941, рад., прапаў без вестак.

САМУСЕНКА Серафім Іванавіч, н. ў 1915, рад., прапаў без вестак у чэрвені 1941.

САМУСЕНКА Сцяпан Юр'евіч, н. ў 1908, рад. 1022-га сп 269-й сд, загінуў 21.2.1944, пахаваны ў в. Мадора Рагачоўскага р-на Гомельскай вобл.

САМУСЕНКА Сямён Васілевіч, н. ў 1921.

САМУСЕНКА Сяргей Яўхімавіч, н. ў 1916, рад. 1030-га сп 307-й сд, загінуў 1.2.1944, пахаваны ў в. Мольча Светлагорскага р-на Гомельскай вобл.

САМУСЕНКА Уладзімір Фёдаравіч, н. ў 1924, у Чырв. Арміі з 1941, рад. 908-га сп 246-й сд, загінуў 19.5.1944, пахаваны ў в. Залошча Цярнопальскай вобл.

САМУСЕНКА Ягор Тарасавіч, н. ў 1905, у Чырв. Арміі з 1941, рад., загінуў у лістападзе 1944.

СІЛЬЧАНКА Андрэй Сцяпанавіч, у Чырв. Арміі з 1941, лейт. 815-га пп, загінуў 22.1.1943, пахаваны ў Валгаградскай вобл.

СІЛЬЧАНКА Іван Львовіч, н. ў 1919, лейт. 147-й сд, памёр ад ран 17.2.1945, пахаваны ў Германіі.

СІЛЬЧАНКА Іван Сцяпанавіч, н. ў 1915, мал. сярж. 612-га сп 144-й сд, загінуў у 1945 ва Усходняй Прусіі .

УСЯНКОВА Софія Цярэнцьеўна, н. ў 1921, медсястра, прапала без вестак у снежні 1941.

УСЯНКОЎ Уладзімір Герасімавіч, н. ў 1911.

ХАРЫТОНАЎ Міхаіл Ягоравіч, н. ў 1909, рад., прапаў без вестак у жніўні 1944.

ЦЕЦЯНКОЎ Рыгор Іванавіч, н. ў 1912, у Чырв. Арміі з 1941, рад., прапаў без вестак у жніўні 1941.

ЧАБАТКОЎ Андрэй Мікітавіч, н. ў 1921.

ЧАБАТКОЎ Іван Максімавіч, н. ў 1921, у Чырв. Арміі з 1940, загінуў у 1941.

ЧАБАТКОЎ Мікіта Сямёнавіч, н. ў 1906, у Чырв. Арміі з 1941, лейт., прапаў без вестак 2.3.1943 у Харкаўскай вобл.

ЧАБАТКОЎ Міхаіл Тарасавіч, н. ў 1906, у Чырв. Арміі з 1941, рад., прапаў без вестак у жніўні 1944.

ЧАБАТКОЎ Сямён Паўлавіч, н. ў 1899, рад. 518-га сп 129-й сд, загінуў 24.2.1944, пахаваны ў в. Грабаў Рагачоўскага р-на Гомельскай вобл.

ЧАБАТКОЎ Уладзімір Тарасавіч, н. ў 1925, у Чырв. Арміі з 1943, сярж., загінуў 10.8.1941, пахаваны ў Польшчы.

ЧАБАТКОЎ Фёдар Максімавіч, н. ў 1917, у Чырв. Арміі з 1941, прапаў без вестак.

ЧЫКАЎ Павел Рыгоравіч, н. ў 1921, лейт. 504-га сп 174-й сд, загінуў 23.6.1944, пахаваны ў в. Хандогі Дубровенскага р-на Віцебскай вобл.

ШАПАВАЛАЎ Андрэй Трафімавіч, н. ў 1904, у Чырв. Арміі з 1941, рад. 1018-га сп 269-й сд, загінуў 25.2.1944, пахаваны ў Светлагорскім р-не Гомельскай вобл.

ШАПАВАЛАЎ Дзямід Сільвестравіч, н. ў 1903, рад., прапаў без вестак у верасні 1944.

ПАСЁЛАК ЛЮБОЎ

ВАЯВОДАЎ Рыгор Аўдзеевіч, н. ў 1899, памёр ад ран 19.3.1942, пахаваны ў Карэліі.

ГЕРАСІМЕНКА Лявон Якаўлевіч, н. ў 1915.

ЛУК'ЯНЕНКА Іван Арцёмавіч, н. ў 1912, рад., прапаў без вестак у верасні 1944.

ЛУК'ЯНЕНКА Мікалай Іванавіч, н. ў 1921, рад., прапаў без вестак у жніўні 1944.

ЛУК'ЯНЕНКА Павел Арцёмавіч, н.ў 1924, рад., прапаў без вестак 21.5.1944.

ЛУК'ЯНЕНКА Уладзімір Арцёмавіч.

МІНЯНКОЎ Міхаіл Іванавіч, рад. 334-га гв. сп 120-й гв. сд, загінуў 23.6.1944, пахаваны ў в. Ціхінічы Рагачоўскага р-на Гомельскай вобл.

МЯДЗВЕДЗЕЎ Канстанцін Сільвестравіч, н. ў 1921, у Чырв. Арміі з 1941, лейт. 633-га ап, прапаў без вестак у верасні 1941.

НОВІКАЎ Іван Іосіфавіч, н. ў 1906, рад. 1283-га сп 60-й сд, загінуў 3.12.1943, пахаваны ў в. Мехаўшчына Светлагорскага р-на Гомельскай вобл.

ПСІКАЎ Дзмітрый Рыгоравіч, н. ў 1913, прапаў без вестак.

ПСІКАЎ Мікіта Сцяпанавіч, н. ў 1899, прапаў без вестак.

ПСІКАЎ Сцяпан Рыгоравіч, н. ў 1919.

САЎЧАНКА Якаў Піменавіч, н. ў 1911, рад., прапаў без вестак у жніўні 1944.

СТАЛЬЧАНКА Аляксей Яўменавіч, н. ў 1900.

СТАЛЬЧАНКА Леанід Іванавіч, н. ў 1911.

СТАЛЬЧАНКА Парфен Фядосьевіч, н. ў 1910.

СТАЛЯРЧУК Іван Арцёмавіч, н. ў 1908, у Чырв. Арміі з 1941, прапаў без вестак у 1944.

ХАРЫТОШКА Павел Мацвеевіч, н. ў 1923, мал. сярж. 168-га сп, памёр ад ран 17.4.1945, загінуў у г. Бартэнштайн, Усх. Прусія.

ЦАРОЎ Апанас Андрэевіч, н. ў 1908, у Чырв. арміі з 1941, прапаў без вестак у жніўні 1944.

ЧАРНАГАЕЎ Фёдар Міхайлавіч, н. ў 1914, ст. сярж. 169-й сд, загінуў 6.2.1945, пахаваны ў Калінінградскай вобл.

ШЧАРБАКОЎ Васіль Савельевіч, н. ў 1906, у Чырв. арміі з 1941, прапаў без вестак.

ШЫЛАКОЎ Васіль Кузьміч, н. ў 1921, у Чырв. Арміі з 1941, прапаў без вестак.

ПАСЁЛАК МІКОЛЬСКІ (не існуе)

КУЛАЖЭНКА Сцяпан Пятровіч, н. ў 1913, рад., в/ч 36517, памёр ад ран 14.2.1944, пахаваны ў г. Буда-Кашалёва Гомельскай вобл.

ВЁСКА НОВАЯ СЛАБАДА

АБРАМЕНКА Фёдар Рыгоравіч, н. ў 1910, у Чырв. Арміі з 1943, мал. сярж., загінуў 4.12.1943, пахаваны ў г.п. Азарычы Калінкавіцкага р-на Гомельскай вобл.

КАЗЛОЎ Рыгор Уладзіміравіч, н. ў 1923, ст. сярж. 265-га сп, памёр ад ран 18.2.1945, загінуў ва Усходняй Прусіі.

КАЗЛОЎ Уладзімір Яўціхіевіч, н. ў 1898, рад. 556-га сп 169-й сд, загінуў 24.6.1944, пахаваны ў в. Магучы Партызан Быхаўскага р-на Магілёўскай вобл.

Я.П.Саўчанка.

Ф.М.Чарнагаеў.

Дз.С.Кушняроў.

КАЗЛОЎ Фядосій Лявонавіч, н. ў 1903, рад. 860-га сп 283-й сд, загінуў 24.2.1944, пахаваны ў Быхаўскім р-не Магілёўскай вобл.

КУШНЯРОЎ Дзмітрый Сяргеевіч, н. ў 1919, загінуў.

ЛАБАЧОЎ Аляксей Харытонавіч, н. ў 1914, у Чырв. Арміі з 1941, ст. сярж., загінуў 14.5.1944, пахаваны ў в. Пясчаная Наўгародскага р-на Наўгародскай вобл.

ЛАБАЧОЎ Віктар Харытонавіч, н. ў 1925, у Чырв. Арміі з 1943, рад., загінуў пад Бабруйскам у 1944.

ЛАБАЧОЎ Нічыпар Васілевіч, н. ў 1912, у Чырв. Арміі з 1941, прапаў без вестак.

МАЛАФЕЕЎ Фёдар Фёдаравіч, н. ў 1905.

МАЛАФЕЕЎ Ягор Паўлавіч, н. ў 1909.

СТАЛЬЧАНКА Аляксандр Яўменавіч, н. ў 1898, рад., памёр ад ран 26.3.1943.

СТАЛЬЧАНКА Мікіта Пятровіч, н. ў 1911, рад., прапаў без вестак у жніўні 1944.

СТАЛЬЧАНКА Сямён Фёдаравіч, н. ў 1905, у Чырв. Арміі з 1941, рад., прапаў без вестак.

СТАЛЬЧАНКА Сяргей Карнеевіч, н. ў 1920, у Чырв. Арміі з 1941, рад. 93-га сп 29-й сд, загінуў 19.8.1944, пахаваны ў Латвіі.

СТАЛЬЧАНКА Фёдар Яўменавіч, н. ў 1910, рад. 1283-га сп 60-й сд, прапаў без вестак каля в. Мехаўшчына Светлагорскага р-на Гомельскай вобл.

ЯЎСТРАЦІКАЎ Ягор Назаравіч, н. ў 1912, у Чырв. Арміі з 1941.

ПАСЁЛАК НЯСОЕЎ БАРОК

БУРАКОЎ Васіль Мацвеевіч, н. ў 1909, рад., прапаў без вестак у красавіку 1944.

КУЧАРАВЫ Аляксей Васілевіч, н. ў 1919.

САВЕЛЬЕЎ Кірыла Лагутавіч, н. ў 1922, сяржа., памёр ад ран у 1944.

ВЁСКА ПІРЭВІЧЫ

АВЯР'ЯНАЎ Павел Сцяпанавіч, н. ў 1907, у Чырв. Арміі з 1941, прапаў без вестак.

АНАНЬЕЎ Ягор Герасімавіч, н. ў 1912, рад., прапаў без вестак у жніўні 1944.

АНІСІМАЎ Дзмітрый Сцяпанавіч, н. ў 1925.

АНТАНЦОЎ Пімен Герасімавіч, н. ў 1926.

АТРАШЧАНКА Емяльян Яфрэмавіч, н. ў 1926.

АТРАШЧАНКА Лук'ян Пятровіч, н. ў 1912, у Чырв. Арміі з 1941, рад., прапаў без вестак у верасні 1944.

БАБКОЎ Іван Цімафеевіч, н. ў 1915, партызан, у Чырв. Арміі з 1943, загінуў 24.1.1945 ва Усходняй Прусіі.

БАБКОЎ Ісак Паўлавіч, н. ў 1922, у Чырв. Арміі з 1941, прапаў без вестак.

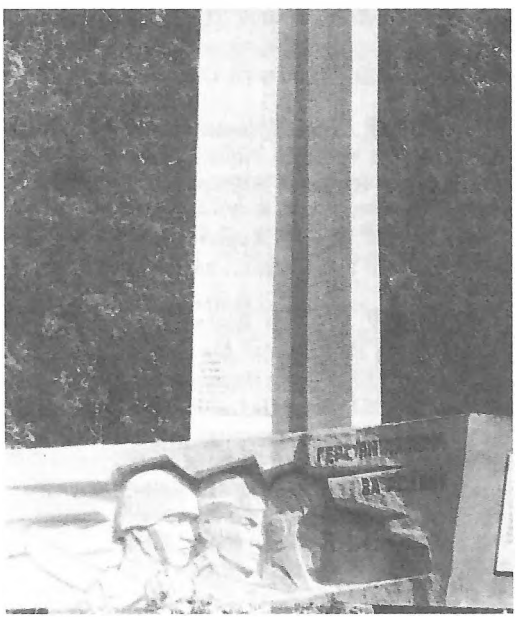

Помнік землякам у в. Пірэвічы.

БАБКОЎ Фёдар Цімафеевіч, н. ў 1903, рад., прапаў без вестак у маі 1944.

БАБШУКОЎ Сямён Акімавіч, н. ў 1908, рад. 238-га сп 186-й сд, загінуў 24.2.1944, пахаваны ў Быхаўскім р-не Магілёўскай вобл.

БАГАМАЗАЎ Максім Макаравіч, н. ў 1897, рад. 1030-га сп 260-й сд, загінуў 16.3.1944, пахаваны ў в. Мар'янаўка Ковельскага р-на Валынскай вобл.

БАРОДЗІЧ Аляксандр Аляксеевіч, н. ў 1913, у Чырв. Арміі з 1941, загінуў 16.3.1942 пад Ленінградам.

БЕЛЯНКОЎ Фёдар Аляксеевіч, н. ў 1925, у Чырв. Арміі з 1943, прапаў без вестак у 1944.

БЫКАЎ Сцяпан Дзмітрыевіч, н. ў 1913.

БЫКАЎ Уладзімір Рыгоравіч, н. ў 1924, у Чырв. Арміі з 1943, загінуў 28.2.1944 каля в. Антонаўка Жлобінскага р-на Гомельскай вобл.

ВІДЗЯНКОЎ Васіль Лявонавіч, н. ў 1912.

ГАСПАДАРОЎ Антон Якаўлевіч, н. ў 1915, прапаў без вестак у чэрвені 1944.

ГАСПАДАРОЎ Марцін Іванавіч, н. ў 1910, у Чырв. Арміі з 1941, загінуў 6.7.1942 пад г. Стары Аскол Белгародскай вобл.

ГРОЖЫК Рыгор Фёдаравіч, н. ў 1912.

ГРУШАНАЎ Васіль Іванавіч, н. ў 1904.

ГРУШАНАЎ Марцін Іванавіч, н. ў 1920.

ГРУШАНАЎ Мікалай Парфенавіч, н. ў 1918.

ГРУШАНАЎ Фёдар Пятровіч, н. ў 1915, лейт. 841-га сп 237-й сд, загінуў 7.8.1943, пахаваны ў в. Прасекі Сумскай вобл.

ДАМБРОЎСКІ Леанід Пятровіч, н. ў 1894, у Чырв. Арміі з 1941, рад., загінуў 27.9.1943, пахаваны ў Запарожскай вобл.

ЖУКАЎ Іосіф Дзмітрыевіч, н. ў 1913, у Чырв. Арміі з 1941, рад., прапаў без вестак у студзені 1942.

ЖУКАЎ Павел Паўлавіч, н. ў 1896, у Чырв. Арміі з 1941, прапаў без вестак.

ЖУКАЎ Фёдар Паўлавіч, н. ў 1898, у Чырв. Арміі з 1941, прапаў без вестак.

ЗАІЧКОЎ Аляксандр Емяльянавіч, н. ў 1919, 721-ы ап 129-й сд, прапаў без вестак 3.8.1941.

ЗАІЧКОЎ Васіль Пятровіч, н. ў 1908, у Чырв. Арміі з 1941, рад., загінуў у лагеры для ваеннапалонных 30.10.1942.

ЗАІЧКОЎ Іван Аляксандравіч, н. ў 1909, у Чырв. Арміі з 1941, прапаў без вестак.

ЗАІЧКОЎ Кірыла Васілевіч, н. ў 1913, у Чырв. Арміі з 1941, рад., загінуў пад г. Арол у 1943.

ЗАІЧКОЎ Пётр Аляксандравіч, н. ў 1915, да вайны працаваў дырэктарам Капцэвіцкай сярэдняй школы, у Чырв. Арміі з 1940, загінуў.

ЗАІЧКОЎ Фёдар Платонавіч, н. ў 1882.

ЗАІЧКОЎ Цімох Аляксандравіч, н. ў 1912, партызан, у Чырв. Арміі з 1944, рад., прапаў без вестак у лютым 1945.

ЗАЙЧКОЎ Ягор Андрэевіч, н. ў 1908, у Чырв. Арміі з 1941, прапаў без вестак у жніўні 1944.

ЗАЙЧКОЎ Ягор Емяльянавіч, н. ў 1910, у Чырв. Арміі з 1941, прапаў без вестак.

ІВАНЬКОЎ Давід Кузьміч, н. ў 1911.

ІВАНЬКОЎ Іван Кузьміч, н. ў 1910.

ІВАНЬКОЎ Сцяпан Апанасавіч, н. ў 1907, ст. лейт. 306-га сп 62-й сд, нач. сувязі палка, прапаў без вестак у верасні 1941.

КАЗЛОЎ Прохар Іванавіч, н. ў 1921, рад. 483-га сп 129-й сд, загінуў 24.2.1944, пахаваны ў в. Старое Сяло Рагачоўскага р-на Гомельскай вобл.

КАЗЛОЎ Сямён Іванавіч, н. ў 1907, прапаў без вестак у жніўні 1944.

КАЗЛОЎ Сяргей Пятровіч, н. ў 1904, удзельнік савецка-фінляндскай вайны 1939—40, у Чырв. Арміі з 1941, прапаў без вестак.

КАЛЕНІКАЎ Мікалай Рыгоравіч, рад. 1088-га сп, загінуў 24.6.1944, пахаваны ў в. Азяраны Рагачоўскага р-на Гомельскай вобл.

КАЛЯДЭНКА Андрэй Е.

КАЛЯДЭНКА Андрэй Яўціхіевіч, загінуў.

КАЛЯДЭНКА Васіль Максімавіч, н. ў 1910, у Чырв. Арміі з 1941, прапаў без вестак у жніўні 1944.

КАЛЯДЭНКА Якаў Тарасавіч, н. ў 1901, інтэндант 3-га ранга 327-й сд, прапаў без вестак у 1943.

КАМАРОЎ Іван Сяргеевіч, н. ў 1920.

КАМАРОЎ Сяргей Кандратавіч, н. ў 1904, рад., прапаў без вестак у жніўні 1944.

КАМАРОЎ Фёдар Сяргеевіч, н. ў 1918.

КАРНЕЕЎ Міхаіл Паўлавіч, загінуў.

КАЧАНАЎ Андрэй Піліпавіч, н. ў 1915, у Чырв. Арміі з 1943, мал. сяржс. 305-га сп 132-й сд, загінуў 11.8.1944, пахаваны ў Польшчы.

КАЧАНАЎ Сцяпан Мікалаевіч, н. ў 1914, у Чырв. Арміі з 1941, загінуў у 1943 у лагеры для ваеннапалонных.

КРАЎЧАНКА Рыгор Нічыпаравіч, н. ў 1910, рад., прапаў без вестак у чэрвені 1944.

КУЛАЖАНКА Іван Пятровіч, н. ў 1924, у Чырв. Арміі з 1943, прапаў без вестак у лютым 1945.

КУЛАЖАНКА Нічыпар Паўлавіч, н. ў 1907.

КУПЧЫКАЎ Васіль Фёдаравіч, н. ў 1919, у Чырв. Арміі з 1941, прапаў без вестак.

КУРГАНСКІ Уладзімір Парфенавіч, н. ў 1922, прапаў без вестак у кастрычніку 1944.

ЛЕЎЧАНКА Андрэй Максімавіч, н. ў 1915.

ЛЕЎЧАНКА Іван Канстанцінавіч, н. ў 1900, рад. 1026-га сп 260-й сд, памёр ад ран 20.3.1945, пахаваны ў Германіі.

ЛЕЎЧАНКА Уладзімір Максімавіч, н. ў 1918, у Чырв. Арміі з 1941, сяржс., прапаў без вестак у верасні 1941.

ЛУК'ЯНЕНКА Емяльян Кузьміч, н. ў 1913, у Чырв. Арміі з 1941, рад., прапаў без вестак у жніўні 1944.

А.Я.Калядэнка.

М.П.Карнееў.

М.М.Маркаўцоў.

ЛУК'ЯНЕНКА Канстанцін Мікітавіч, н. ў 1914, рад. 118-га сп 37-й сд, загінуў 19.2.1944, пахаваны ў в. Віша Калінкавіцкага р-на Гомельскай вобл.

ЛУК'ЯНЕНКА Пётр Кузьміч, н. ў 1916, лейт. 890-га сп 190-й сд, прапаў без вестак у верасні 1941.

ЛЯВОНЕНКА Міхаіл Фёдаравіч.

ЛЯВОНЕНКА Пётр Міхайлавіч, н. ў 1915.

ЛЯЖАЙКА Пракоп Кандратавіч, н. ў 1912, у Чырв. Арміі з 1941, загінуў 13.2.1944, пахаваны ў в. Чэрнін Светлагорскага р-на Гомельскай вобл.

МАЛАФЕЕЎ Піліп Паўлавіч, н. ў 1919, у Чырв. Арміі з 1941, прапаў без вестак.

МАЛАШАНКА Мікалай Васілевіч, н. ў 1924.

МАРКАЎЦОЎ Максім Мікітавіч, загінуў.

МАРУСАЎ Аляксандр Мінавіч, н. ў 1922, у Чырв. Арміі з 1941, 47-ы сп, загінуў 18.10.1943, пахаваны ў в. Сіціна Віцебскай вобл.

МАРУСАЎ Васіль Мацвеевіч, н. ў 1911, у Чырв. Арміі з 1941, рад., прапаў без вестак у Польшчы.

МАРУСАЎ Іван Мінавіч, н. ў 1908, ст. лейт. 608-га сп 174-й сд, памёр ад ран 1.3.1944, пахаваны ў в. Расасна Дубровенскага р-на Віцебскай вобл.

МАРУСАЎ Іван Піменавіч, н. ў 1908.

МАРУСАЎ Іван Цімафеевіч, н. ў 1925, у Чырв. Арміі з 1943, прапаў без вестак.

МАРУСАЎ Кузьма Мацвеевіч, н. ў 1913.

М.М.Мельнікаў.

К.С.Мечыкаў.

Ф.М.Мечыкаў.

І.З.Равуценка.

МАРУСАЎ Мікалай Мацвеевіч, н. ў 1916.

МАРУСАЎ Пётр Піліпавіч, н. ў 1918, рад. 497-га сп 135-й сд, загінуў 20.1.1945, пахаваны ў Польшчы.

МАРУСАЎ Рыгор Фокавіч, н. ў 1907.

МАРУСАЎ Рыгор Цімафеевіч, н. ў 1927, у Чырв. Арміі з 1943, рад., загінуў.

МАРУСАЎ Сцяпан Харытонавіч, н. ў 1903, рад. 1088-га сп 323-й сд, загінуў 1.3.1944.

МАРУСАЎ Ягор Філімонавіч, н. ў 1921.

МЕЛЬНІКАЎ Мікалай Мітрафанавіч, загінуў.

МЕЛЬНІКАЎ Сцяпан.

МЕЛЬНІКАЎ Тарас Яўхімавіч, у Чырв. Арміі з 1941, прапаў без вестак.

МЕЧЫКАЎ Анісім Данілавіч, н. ў 1913, рад. 518-га сп 129-й сд, загінуў 2.3.1944, пахаваны ў в. Азяраны Рагачоўскага р-на Гомельскай вобл.

МЕЧЫКАЎ Кірыла Сяргеевіч, н. ў 1902, рад., прапаў без вестак у жніўні 1944.

МЕЧЫКАЎ Мітрафан Кузьміч, н. ў 1914, у Чырв. Арміі з 1941, прапаў без вестак у жніўні 1944.

МЕЧЫКАЎ Міхаіл Данілавіч, рад. 918-га сп, загінуў 2.7.1944, пахаваны ў в. Паплавы Бярэзінскага р-на Мінскай вобл.

МЕЧЫКАЎ Міхаіл Якаўлевіч, н. ў 1926, рад., прапаў без вестак у жніўні 1944.

МЕЧЫКАЎ Фёдар Міхайлавіч, загінуў.

МІНЬКОЎ Андрэй Давыдавіч, ст. палітрук 98-га сп, прапаў без вестак 27.8.1941.

МІНЬКОЎ Леанід Рыгоравіч, н. ў 1907, рад., прапаў без вестак у жніўні 1944.

МЯДЗВЕДЗЕЎ Яўсей Ціханавіч, н. ў 1904, прапаў без вестак у жніўні 1944.

МЯНЬКОЎ Нічыпар Давыдавіч, н. ў 1902.

МЯНЬКОЎ Павел Фядосьевіч, н. ў 1911.

НАХОДКІН Сямён Арцёмавіч, н. ў 1902, рад., п/п 12019, памёр ад ран 5.5.1944, пахаваны ў в. Улукаўе Гомельскага р-на Гомельскай вобл.

НІКІТОЎ Пётр Лукіч, н. ў 1920, рад. 330-га гв. сп 12-й гв. сд, загінуў 30.1.1945 ва Усходняй Прусіі.

НІТЧАНКА Сямён Аляксеевіч, н. ў 1914, у Чырв. Арміі з 1941, прапаў без вестак 29.6.1941.

НЯМЦОЎ Аляксандр Пятровіч, н. ў 1924.

ПАЛЯКОЎ Аляксандр Трафімавіч, н. ў 1909, рад., загінуў 5.6.1944, пахаваны ў в. Лазаравічы Быхаўскага р-на Магілёўскай вобл.

ПАЛЯКОЎ Іосіф Рыгоравіч, н. ў 1897, рад., прапаў без вестак у снежні 1941.

ПАЛЯКОЎ Канстанцін Сцяпанавіч, н. ў 1916, у Чырв. Арміі з 1939, прапаў без вестак.

ПАЛЯКОЎ Мікалай Андрэевіч, н. ў 1922, у Чырв. Арміі з 1941, сярж., загінуў 28.8.1944.

ПАЛЯКОЎ Пракоп Ігнатавіч, н. ў 1899, рад. 1026-га сп 260-й сд, загінуў 27.3.1944, пахаваны ў в. Беліна Ковельскага р-на Валынскай вобл.

ПОЛАЎЦАЎ Атрох Вікенцьевіч, н. ў 1913, рад., прапаў без вестак у жніўні 1944.

ПОЛАЎЦАЎ Трафім Вікенцьевіч, н. ў 1911, прапаў без вестак.

ПОЛАЎЦАЎ Цімафей Вікенцьевіч, н. ў 1908.

ПЯТРУННІКАЎ Емяльян Мікітавіч, н. ў 1903, у Чырв. Арміі з 1941, прапаў без вестак у 1944.

РАВУЦЕНКА Іван Зосімавіч, н. ў 1910, у Чырв. Арміі з 1941, рад., загінуў 5.7.1941.

РАДЗІВОНАЎ Алег Сафронавіч, н. ў 1916, лейт., прапаў без вестак у 1943.

РАКАЎ Андрэй Васілевіч.

РАКАЎ Андрэй Зосімавіч, н. ў 1915, у Чырв. Арміі з 1941, загінуў пад Кракавам, Польшча.

РАКАЎ Рыгор Васілевіч.

РАКАЎ Фёдар Васілевіч, н. ў 1900.

РАКАЎ Фёдар Зосімавіч, у Чырв. Арміі з 1941, прапаў без вестак.

РАКАЎ Ягор Зосімавіч, н. ў 1912, у Чырв. Арміі з 1941, прапаў без вестак.

РУБАНАЎ Мікалай Анісімавіч, н. ў 1921.

САПАЧОЎ Васіль Мікалаевіч, н. ў 1921, рад. 1088-га сп 323-й сд, загінуў 1.3.1944, пахаваны ў в. Старое Сяло Рагачоўскага р-на Гомельскай вобл.

САСНА Уладзімір Іванавіч, н. ў 1908, у Чырв. Арміі з 1941, 457-ы сп 129-й сд, загінуў 25.8.1944 у Польшчы.

САЎЧАНКА Міхаіл Ігнатавіч, н. ў 1919, у Чырв. Арміі з 1941, загінуў у 1942 на Украіне.

САЎЧАНКА Уладзімір Андрэевіч.

САЦЮКОЎ Уладзімір Рыгоравіч, н. ў 1912, рад. 348-га сп, памёр ад ран 29.3.1945 ва Усходняй Прусіі.

СІЛЬЧАНКА Арсенцій Сцяпанавіч, н. ў 1895, прапаў без вестак.

СЛІНКОЎ Антон Іванавіч, н. ў 1925, у Чырв. Арміі з 1943, 605-ы сп 132-й сд, загінуў 21.8.1944, пахаваны ў Полышчы.

СЛІНКОЎ Іван Канстанцінавіч, н. ў 1926, партызан, у Чырв. Арміі з 1943, рад., загінуў у Карпатах у 1944, пахаваны ў Львоўскай вобл.

СТАЛЯРОЎ Іван Канстанцінавіч, н. ў 1921.

СТАЛЯРОЎ Яўхім Сямёнавіч, н. ў 1911, рад., прапаў без вестак у жніўні 1944.

СТАРАВОЙТАЎ Іван Малахавіч, н. ў 1902, у Чырв. Арміі з 1941, прапаў без вестак.

СТАРАВОЙТАЎ Платон Паўлавіч, у Чырв. Арміі з сакавіка 1941, прапаў без вестак.

СТАРАВОЙТАЎ Ціт Малахавіч, н. ў 1902.

ТАРАСЕНКА Павел Ф.

ТРАЦЦЯКОЎ Андрэй Самсонавіч, н. ў 1911, у Чырв. Арміі з 1941, рад., прапаў без вестак у жніўні 1944.

ФАЛЕЙЧЫК Аляксандр Антонавіч, н. ў 1918, у Чырв. Арміі з 1939, кап., загінуў у 1943, пахаваны каля г. Спас-Дземенск Калужскай вобл.

ХАДОСКІН Іван Паўлавіч, н. ў 1911, у Чырв. Арміі з 1941, рад. 1088-га сп 223-й сд, загінуў 1.3.1944, пахаваны ў в. Старое Сяло Рагачоўскага р-на Гомельскай вобл.

ХАРЫТОНАЎ Дзмітрый Тарасавіч, н. ў 1898, рад., прапаў без вестак у снежні 1941.

ХАРЫТОНАЎ Ілья Паўлавіч, н. ў 1914.

ЦЕРАШКОЎ Іван Малахавіч, н. ў 1906.

ЦЕРАШКОЎ Макар Міхайлавіч, н. ў 1915, у Чырв. Арміі з 1941, рад. 107-га гв. сп 34-й гв. сд, загінуў 26.11.1942 у Калмыкіі.

ЦЕРАШКОЎ Мікалай Малахавіч, н. ў 1924, рад., загінуў у чэрвені 1944.

ЦЕРАШКОЎ Сяргей Малахавіч, н. ў 1909, мал. лейт., загінуў у 1941 пад г. Вязьма Смаленскай вобл.

ЧАРНАГАЕЎ Канстанцін Сцяпанавіч, н. ў 1913, у Чырв. Арміі з 1941, рад., пахаваны на могілках «Сакольнікі» ў г. Кінешма Іванаўскай вобл.

ЧАРНАГАЕЎ Павел Мікалаевіч, н. ў 1899, рад. 70-га аіб, прапаў без вестак у 1941.

С.С.Шэндрыкаў.

М.Л.Бабшукоў.

ЧАРНАГАЕЎ Фёдар Сцяпанавіч, н. ў 1908, рад. 58-га гв. сп 18-й гв. сд, загінуў 20.1.1945 ва Усходняй Прусіі.

ЧАРНАГАЕЎ Ягор Сцяпанавіч, н. ў 1910, у Чырв. Арміі з 1941, прапаў без вестак.

ШЫЛАКОЎ Барыс Анісімавіч, н. ў 1904, у Чырв. Арміі з 1941, прапаў без вестак.

ШЫЛАКОЎ Васіль Анісімавіч, н. ў 1921, у Чырв. Арміі з 1941, загінуў у Карпатах.

ШЫШОЎ Андрэй Цярэнцьевіч, н. ў 1915, у Чырв. Арміі з 1941, прапаў без вестак у верасні 1941.

ШЫШОЎ Васіль Іванавіч, н. ў 1919, мал. лейт. 590-га сп, памёр ад ран 2.5.1944, пахаваны ў в. Незавяртайлаўка, Малдова.

ШЫШОЎ Даніла Архіпавіч, н. ў 1913, у Чырв. Арміі з 1941, рад., прапаў без вестак.

ШЫШОЎ Даніла Арцёмавіч, н. ў 1913.

ШЫШОЎ Даніла Кандратавіч, н. ў 1907, рад., прапаў без вестак у верасні 1941.

ШЫШОЎ Іван Трафімавіч,

ШЫШОЎ Іван Цярэнцьевіч, н. ў 1906, у Чырв. Арміі з 1941, старш., загінуў 16.2.1943, пахаваны ў в. Раднош Пакроўскага р-на Арлоўскай вобл.

ШЫШОЎ Іларыён Цярэнцьевіч.

ШЫШОЎ Яўстрат Сцяпанавіч, н. ў 1904, у Чырв. Арміі з 1941, рад., прапаў без вестак у кастрычніку 1944.

ШЭНДРЫКАЎ Сяргей Сазонавіч, загінуў.

ШЭНДРЫКАЎ Сяргей Сцяпанавіч.

ЮХНЕВІЧ Уладзімір Сямёнавіч, н. ў 1906.

ЯЎСТРАЦІКАЎ Іван Мікалаевіч, н. ў 1922, у Чырв. Арміі з 1941, загінуў у в. Слабада Курскай вобл.

ЯЎСТРАЦІКАЎ Уладзімір Фёдаравіч, н. ў 1923, старш., памёр ад ран 20.7.1944, пахаваны ў Полышчы.

ВЁСКА РУДЗЕНКА

БАБШУКОЎ Максім Лазаравіч, загінуў.

А.А.Быкаў.

В.І.Быкаў.

І.Т.Быкаў.

М.Г.Быкаў.

А.П.Дымнікаў.

А.А.Новікаў.

Дз.П.Новікаў.

С.І.Чыкаў.

БЫКАЎ Аляксандр Акімавіч, н. ў 1908, рад. 260-й сд, загінуў 14.12.1943, пахаваны ў в. Рудзенка Жлобінскага р-на Гомельскай вобл.

БЫКАЎ Барыс Максімавіч, памёр ад ран 25.2.1944, пахаваны ў в. Стракавічы Светлагорскага р-на Гомельскай вобл.

БЫКАЎ Васіль Іванавіч, загінуў.

БЫКАЎ Іван Трафімавіч, загінуў.

БЫКАЎ Мікалай Васілевіч, н. ў 1922, мал. сярж. 866-га сп 298-й сд, прапаў без вестак 1.4.1942.

БЫКАЎ Мітрафан Гаўрылавіч, н. ў 1910, рад., прапаў без вестак у жніўні 1944.

БЫКАЎ Міхаіл Іосіфавіч, н. ў 1923, рад., прапаў без вестак у жніўні 1944.

БЫКАЎ Пётр Трафімавіч, н. ў 1923, рад., п/п 64223, загінуў 22.9.1942, пахаваны ў в. Паршына Зубцоўскага р-на Цвярской вобл.

БЫКАЎ Трафім Дзямідавіч, н. ў 1900, у Чырв. Арміі з 1941, памёр ад ран 19.7.1944, пахаваны ў г. Івацэвічы Брэсцкай вобл.

БЫКАЎ Ягор Юр'евіч, н. ў 1907, рад., прапаў без вестак у маі 1944.

ВОРАНАЎ Канстанцін.

ГАБРОЎ Мацвей Пахомавіч, н. ў 1914.

ГАЎРЫЛЕНКА Міхаіл Аляксеевіч, н. ў 1904.

ДУБАДЗЕЛАЎ Андрэй Апанасавіч, н. ў 1915, у Чырв. Арміі з 1941, ветфельчар палка, загінуў у кастрычніку 1941, пахаваны ў Ржэўскім р-не Цвярской вобл.

ДЫМНІКАЎ Андрэй Паўлавіч.

КАЗЛОЎ Кірыла Мацвеевіч.

ЛІСКОЎ Рыгор Пятровіч, н. ў 1907, рад., прапаў без вестак у 1944.

МЕЛЬНІКАЎ Дзмітрый Мікалаевіч.

МЕЛЬНІКАЎ Канстанцін Сцяпанавіч.

МЕЛЬНІКАЎ Мітрафан Мікалаевіч, н. ў 1911, рад., прапаў без вестак у жніўні 1944.

МЕЛЬНІКАЎ Трафім Рыгоравіч, н. ў 1908, рад., загінуў 8.9.1944, пахаваны ў Польшчы.

НОВІКАЎ Андрэй Антонавіч, загінуў.

НОВІКАЎ Дзяніс Пятровіч, н. ў 1902, рад., прапаў без вестак у верасні 1944.

САРАЧЫНСКІ Іван.

ЧЫКАЎ Іван Леанідавіч, н. ў 1924, рад. 457-га сп 129-й сд, загінуў 1.3.1944, пахаваны ў в. Старое Сяло Рагачоўскага р-на Гомельскай вобл.

ЧЫКАЎ Іван Трафімавіч, н. ў 1897, рад. 16-га сп 102-й сд, прапаў без вестак 25.6.1944 у Рагачоўскім р-не Гомельскай вобл.

ЧЫКАЎ Сцяпан Іванавіч, загінуў.

ВЁСКА САЛТАНАЎКА

АБРАМЕНКА Іван Рыгоравіч, н. ў 1918, у Чырв. Арміі з 1941, прапаў без вестак.

АБРАМЕНКА Фёдар Рыгоравіч, н. ў 1910, у Чырв. Арміі з 1941, мал. сяржант. 1281-га сп 60-й сд, загінуў 4.12.1943, пахаваны ў г.п. Азарычы Калінкавіцкага р-на Гомельскай вобл.

АЛЯХНОВІЧ Георгій Міхайлавіч, н. ў 1924, у Чырв. Арміі з 1941, мал. лейт., загінуў у верасні 1943.

АНДРЭЙЧЫК Васіль Агеевіч, н. ў 1923, у Чырв. Арміі з 1941, рад. 907-га сп, памёр ад ран 1.11.1943, пахаваны ў г. Запарожжа, Украіна.

АШМЯНСКІ Уладзімір Вікенцьевіч, н. ў 1923, у Чырв. Арміі з 1941, прапаў без вестак.

БАБКОЎ Іван Паўлавіч, н. ў 1914.

БАБКОЎ Фёдар Сямёнавіч, н. ў 1914, у Чырв. Арміі з 1941, прапаў без вестак.

БАРАНАЎ Ігнат, н. ў 1914.

БАТУРА(ЫН) Іван Яўхімавіч, н. ў 1907, у Чырв. Арміі з 1941, прапаў без вестак у верасні 1943.

БАТУРЫН Цімафей Яўхімавіч, рад. 1088-га сп, загінуў 1.3.1944, пахаваны ў в. Старое Сяло Рагачоўскага р-на Гомельскай вобл.

БІБІКАЎ Валянцін Піліпавіч, н. ў 1904.

ГОЛУХАЎ Сямён Мікітавіч, н. ў 1901.

ГРУШАНАЎ Іван іванавіч, н. ў 1899, у Чырв. Арміі з 1941, 238-ы сп 186-й сд, загінуў 1.3.1944, пахаваны ў в. Раманяцкая Гута Быхаўскага р-на Магілёўскай вобл.

ГРЫШАНАЎ Рыгор Іванавіч, н. ў 1924, сяржант. 321-га сп 15-й сд, загінуў 28.1.1945, пахаваны ў Полышчы.

ЗАІЧКОЎ Усцін Платонавіч, н. ў 1903, у Чырв. Арміі з 1941, рад. 238-га сп 186-й сд, загінуў 2.3.1944, пахаваны ў Быхаўскім р-не Магілёўскай вобл.

ЗАРУБА Міхаіл Міхайлавіч, н. ў 1903.

КАЗЛОЎ Сяргей Пятровіч.

КЛІЦУНОЎ Іван Паўлавіч, н. ў 1910.

КАПУСЦІН Мікалай Клімавіч, яфр. 1088-га сп, загінуў 24.6.1944, пахаваны ў в. Азяраны Рагачоўскага р-на Гомельскай вобл.

КАРНІЕНКА Рыгор Яўхімавіч, рад. 1289-га сп, загінуў 25.3.1944, пахаваны ў г. Васілевічы Рэчыцкага р-на Гомельскай вобл.

КРАЎЧАНКА Мікалай Васілевіч, н. ў 1905, у Чырв. Арміі з 1941, прапаў без вестак.

КРЭДЗІКАЎ Андрэй Васілевіч, н. ў 1908, у Чырв. Арміі з 1940, мал. сяржант., загінуў 24.11.1943, пахаваны ў в. Рэкта Слаўгарадскага р-на Магілёўскай вобл.

ЛЕАНКОЎ Кузьма Іосіфавіч, н. ў 1913, рад., прапаў без вестак у жніўні 1944.

ЛОМЦІК Якаў Мікітавіч, н. ў 1907, удзельнік савецка-фінляндскай вайны 1939—40, у Чырв. Арміі з 1941, прапаў без вестак.

МАКОЎСКІ Іван Лявонцьевіч, н. ў 1919.

МАРУСАЎ Іван Нічыпаравіч, н. ў 1924, у Чырв. Арміі з 1943, прапаў без вестак.

МАРУСАЎ Сцяпан Харытонавіч, рад. 1088-га сп, загінуў 1.3.1944, пахаваны ў в. Старое Сяло Рагачоўскага р-на Гомельскай вобл.

МАРУСАЎ Сяргей Васілевіч, н. ў 1913, рад., прапаў без вестак 22.2.1944.

МІРОНАЎ Павел Яўменавіч, н. ў 1908.

НІКАЛАЕНКА Міхаіл Сцяпанавіч, н. ў 1914, рад., прапаў без вестак 5.8.1944.

НОВІКАЎ Мікалай Аляксандравіч, н. ў 1920, у Чырв. Арміі з 1940, 908-ы сп 246-й сд, прапаў без вестак 29.11.1941.

ПАЛЯКОЎ Іосіф Рыгоравіч, н. ў 1895.

ПАЛЯКОЎ Міхаіл Цярэнцьевіч, н. ў 1905, рад., прапаў без вестак у 1944.

ПАЛЯКОЎ Пракоп Ігнатавіч, н. ў 1902.

ПАЦЯРУХІН Рыгор, н. ў 1906.

ПУКІНСКІ Пётр Антонавіч, н. ў 1898, у Чырв. Арміі з 1943, сярж., загінуў 24.6.1944, пахаваны ў в. Ціхінічы Рагачоўскага р-на Гомельскай вобл.

ПУПАЧОЎ Сяргей Аляксеевіч, н. ў 1906.

РАВУЦЕНКА Іван Фёдаравіч, рад. 1022-га сп 269-й сд, памёр ад ран 22.2.1944, пахаваны ў в. Мадора Рагачоўскага р-на Гомельскай вобл.

РУБАНАЎ Мікалай Данілавіч, рад. 1023-га сп, памёр ад ран 10.1.1944, пахаваны ў в. Верхняя Алба Жлобінскага р-на Гомельскай вобл.

САЗАНКОЎ Васіль Аксёнавіч, н. ў 1924.

САПАЧОЎ Фёдар Апанасавіч, н. ў 1904.

САЎЧАНКА Мікалай Міхайлавіч, н. ў 1918, у Чырв. Арміі з 1939, рад., прапаў без вестак у 1941.

СТАЛЬЧАНКА Аляксей Сідаравіч, н. ў 1922, у Чырв. Арміі з 1941, рад., прапаў без вестак у маі 1944.

СТАЛЬЧАНКА Андрэй Сцяпанавіч, н. ў 1912.

СТАЛЬЧАНКА Іван Сідаравіч, н. ў 1919, у Чырв. Арміі з 1941, рад., прапаў без вестак у маі 1944.

СТРАЛЬЧАНКА Павел Пятровіч, н. ў 1898, прапаў без вестак у верасні 1941.

СЯРЖАНІН Аляксандр Андрэевіч, н. ў 1914, сярж. 194-й сд, памёр ад ран 5.1.1944, пахаваны ў г. Буда-Кашалёва Гомельскай вобл.

ФЕДЧАНКА Аляксандр Герасімавіч, н. ў 1914.

ХАДОСКІН Іван Мікалаевіч, н. ў 1916, кап., п/п 64774, прапаў без вестак у 1944.

ЧАРНАГАЕЎ Фёдар Сцяпанавіч, н. ў 1909.

ШАЎЦОЎ Уладзімір Пятровіч, гв. рад. 339-га гв. сп 120-й гв. сд, памёр ад ран 27.5.1944, пахаваны ў в. Ціхінічы Рагачоўскага р-на Гомельскай вобл.

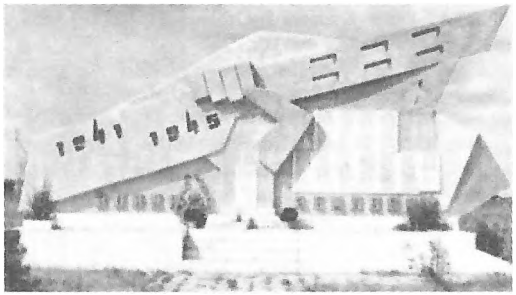

Помнік землякам у в. Скепня.

ВЁСКА СКЕПНЯ

АБРАМОВІЧ Андрэй Фёдаравіч, загінуў.

АБРАМОВІЧ Зінаіда Пятроўна, н. ў 1924, медсястра, загінула ў 1944.

АБРАМОВІЧ Павел Фёдаравіч, загінуў.

АБРАМОВІЧ Пётр Фёдаравіч, загінуў.

АБРАМОВІЧ Уладзімір Апанасавіч, загінуў.

АВЕРКАЎ Андрэй Ігнатавіч, загінуў.

АВЕРКАЎ Іван Цімафеевіч, н. ў 1911, рад. 422-га сп 170-й сд, загінуў 7.3.1944, пахаваны ў в. Стужкі Светлагорскага р-на Гомельскай вобл.

АВЕРКАЎ Фёдар Цімафеевіч, н. ў 1902, рад., прапаў без вестак у красавіку 1944.

АЛЕНІЧ Васіль Логвінавіч, н. ў 1914, рад., прапаў без вестак у лютым 1944.

АЛЕНІЧ Мікіта Лагутавіч, н. ў 1919, рад., прапаў без вестак у студзені 1944.

БАГАМАЗАЎ Фёдар Васілевіч, н. ў 1898, у Чырв. Арміі з 1941, 1283-і сп 60-й сд, загінуў 15.9.1944, пахаваны ў Полышчы.

БАГАМАЗАЎ Яўхім Васілевіч, н. ў 1907, у Чырв. Арміі з 1941, загінуў у 1942.

БАГУНОВА Ганна Сцяпанаўна, загінула.

БАГУНОЎ Васіль Сцяпанавіч, н. ў 1919, у Чырв. Арміі з 1941, рад., прапаў без вестак у кастрычніку 1944.

БАГУНОЎ Іван Сцяпанавіч, н. ў 1922, ст. сярж., прапаў без вестак у верасні 1944.

БАГУНОЎ Іван Сямёнавіч, загінуў.

БАГУНОЎ Пётр Сцяпанавіч, загінуў.

БАЛЯНКОВА Марыя Паўлаўна, н. ў 1919, сярж., медсястра, прапала без вестак у студзені 1944.

БАЛЯНКОЎ Аляксей Панцялеевіч, н. ў 1906, рад., п/п 71763, загінуў 8.2.1944, пахаваны ў г. Рагачоў Гомельскай вобл.

БАЛЯНКОЎ Іван Васілевіч, н. ў 1921, у Чырв. Арміі з 1941, 908-ы сп 246-й сд, загінуў 19.7.1944, пахаваны ў в. Аберлясаў Залачэўскага р-на Львоўскай вобл., Украіна.

БАЛЯНКОЎ Іван Мікітавіч, н. ў 1923, у Чырв. Арміі з 1943, загінуў 29.1.1944 на Палессі.

БАЛЯНКОЎ Іван Сямёнавіч, н. ў 1921, у Чырв. Арміі з 1941, прапаў без вестак пад Курскам у сакавіку 1944.

БАЛЯНКОЎ Ісай Фёдаравіч, загінуў.

БАЛЯНКОЎ Мікалай Мікалаевіч, н. ў 1925, сярж. 194-й сд, загінуў 8.7.1944, пахаваны ў Брэсцкай вобл.

БАЛЯНКОЎ Мікалай Фёдаравіч, н. ў 1925, рад. 17-га сп 194-й сд, загінуў 9.8.1944, пахаваны ў Брэсцкай вобл.

БАЛЯНКОЎ Міхаіл Мікітавіч, н. ў 1919, у Чырв. Арміі з 1939, прапаў без вестак у маі 1944.

БАЛЯНКОЎ Пётр Антонавіч, н. ў 1926, рад. 113-га сп 339-й сд, загінуў 18.4.1945, пахаваны ў Германіі.

БАЛЯНКОЎ Сцяпан Рыгоравіч, н. ў 1922, ст. сярж. 520-га сп 167-й сд, загінуў 25.2.1943, пахаваны ў в. Боркі Курскай вобл.

БАНАДЫКАЎ Іван Сямёнавіч, загінуў.

БАНАДЫКАЎ Пётр Аляксандравіч, н. ў 1925, загінуў.

БАНАДЫКАЎ Сямён Сямёнавіч, загінуў.

БАРЫСЕНКА Апанас Юр'евіч, загінуў.

БАРЫСЕНКА Рыгор Юр'евіч, загінуў.

БАРЫСЕНКА Сцяпан, н. ў 1911, рад., прапаў без вестак у красавіку 1944.

БУГРЫМАЎ Сяргей Сямёнавіч, н. ў 1924, у Чырв. Арміі з 1941, рад., загінуў у верасні 1941 пад г. Яраслаўль.

БУРАКОЎ Аляксей Андрэевіч, н. ў 1922, рад., прапаў без вестак у красавіку 1944.

БУРАКОЎ Андрэй Фёдаравіч, н. ў 1920, рад., прапаў без вестак у красавіку 1944.

БУРАКОЎ Дзяніс Патапавіч, н. ў 1903, рад., прапаў без вестак у чэрвені 1944.

БУРАКОЎ Іван Сямёнавіч, н. ў 1922, мал. лейт. 221-га сп 61-й сд, загінуў 20.3.1945, пахаваны ў г. Мамонава Калінінградскай вобл.

БУРАКОЎ Іосіф Фёдаравіч, н. ў 1912, загінуў.

БУРАКОЎ Міхаіл Раманавіч, н. ў 1920, у Чырв. Арміі з 1941, рад., загінуў 24.2.1942, пахаваны ў Мажайскім р-не Маскоўскай вобл.

БУРАКОЎ Міхаіл Фядосьевіч, н. ў 1919, у Чырв. Арміі з 1941, прапаў без вестак у 1941.

БУРАКОЎ Павел Савельевіч, н. ў 1899, 399-ы сп 1345-га сб, памёр ад ран 19.2.1944, пахаваны ў г. Светлагорск Гомельскай вобл.

БУРАКОЎ Павел Фёдаравіч, н. ў 1904, 556-ы сп 169-й сд, загінуў 9.2.1944, пахаваны ў в. Буда Рагачоўскага р-на Гомельскай вобл.

БУРАКОЎ Павел Фядосьевіч, н. ў 1910, у Чырв. Арміі з 1941, прапаў без вестак.

БУРАКОЎ Пётр Андрэевіч, н. ў 1919, рад., загінуў у снежні 1942.

БУРАКОЎ Рыгор Цітавіч, н. ў 1923, рад. 93-га асб, загінуў пад Сталінградам.

БУРАКОЎ Уладзімір Паўлавіч, н. ў 1925, загінуў у час блакады Ленінграда.

БУРАКОЎ Фёдар Арцёмавіч, н. ў 1912, рад., прапаў без вестак у студзені 1944.

БУРАКОЎ Фёдар Іванавіч, н. ў 1925, рад. 194-й сд, загінуў 10.7.1944, пахаваны ў в. Сянькоўшчына Слонімскага р-на Гродзенскай вобл.

БУРАКОЎ Фядосій Аляксандравіч, н. ў 1909, рад., прапаў без вестак у красавіку 1944.

БУРАКОЎ Фядот Назаравіч, загінуў.

БУРАКОЎ Ціт Савельевіч, н. ў 1896, у Чырв. Арміі з 1943, 316-ы сп 17-й сд, загінуў 26.6.1944, пахаваны ў в. Папаратнае Жлобінскага р-на Гомельскай вобл.

БУШУЕЎ Іван Іванавіч, загінуў.

ВІТУНОЎ Георгій Самсонавіч, загінуў.

ВОЙСТРЫКАЎ Іван Сямёнавіч, н. ў 1905, рад., прапаў без вестак у красавіку 1944.

ВОЛКАЎ Дзмітрый Антонавіч, н. ў 1908, рад., прапаў без вестак.

ВОЛКАЎ Канстанцін Сяргеевіч, н. ў 1899, у Чырв. Арміі з 1941, загінуў 17.5.1942.

ВОЛКАЎ Пётр Сяргеевіч, загінуў.

ВОЛКАЎ Сяргей Канстанцінавіч, н. ў 1926, у Чырв. Арміі з 1943, рад. 551-га сп, загінуў 21.4.1945, пахаваны ў Германіі.

ВОРАНАЎ Адам Васілевіч, н. ў 1913, рад., прапаў без вестак у сакавіку 1944.

ВОРАНАЎ Андрэй Сідаравіч, н. ў 1916, рад., прапаў без вестак у красавіку 1944.

ВОРАНАЎ Андрэй Філімонавіч, н. ў 1913, рад., прапаў без вестак у сакавіку 1944.

ВОРАНАЎ Антон Сідаравіч, н. ў 1920, рад., прапаў без вестак у красавіку 1944.

ВОРАНАЎ Дзмітрый Іванавіч, н. ў 1926, 1345-ы сп 399-й сд, загінуў.

ВОРАНАЎ Іван Ільіч, н. ў 1923, загінуў.

ВОРАНАЎ Іван Сідаравіч, н. ў 1925, партызан 10-й Журавіцкай партызанскай брыгады, у Чырв. Арміі з 1943, мал. сярж. 470-га сп, загінуў 25.6.1944, пахаваны ў в. Лучын Рагачоўскага р-на Гомельскай вобл.

ВОРАНАЎ Леанід Іванавіч, загінуў.

ВОРАНАЎ Лукаш Ільіч, н. ў 1914, у Чырв. Арміі з 1941, рад., прапаў без вестак у ліпені 1941.

ВОРАНАЎ Мікалай Рыгоравіч, загінуў.

ВОРАНАЎ Мікіта Канстанцінавіч, загінуў.

ВОРАНАЎ Павел Анісімавіч, н. ў 1912, рад., прапаў без вестак у красавіку 1944.

ВОРАНАЎ Рыгор Канстанцінавіч, н. ў 1921, рад., прапаў без вестак у красавіку 1944.

ВОРАНАЎ Рыгор Уладзіміравіч, загінуў.

ВУСАЧОЎ Мікалай Васілевіч, н. ў 1917, рад., прапаў без вестак у красавіку 1944.

ГРАДУЛЕНКА Іван Андрэевіч, н. ў 1907, рад., прапаў без вестак у лютым 1944.

ГРАДУЛЕНКА Карп Зотавіч, н. ў 1905, сярж., прапаў без вестак у ліпені 1944.

ГРАДУЛЕНКА Мікалай Мацвеевіч, н. ў 1923, мал. лейт. 914-га сп 246-й сд, загінуў 4.3.1944, пахаваны ў Цярнопальскай вобл.

ГРАДУЛЕНКА Мікалай Нічыпаравіч, загінуў.

ГРАДУЛЕНКА Мікалай Пракопавіч, загінуў.

ГРАДУЛЕНКА Нічыпар Пракопавіч, н. ў 1907, рад., прапаў без вестак у красавіку 1944.

ГРАДУЛЕНКА Рыгор Пракопавіч, н. ў 1918, сярж., прапаў без вестак у красавіку 1944.

ГУБАРАЎ Васіль Якаўлевіч, загінуў.

ГУБАРАЎ Кірыла Сілавіч, н. ў 1903, рад., прапаў без вестак у красавіку 1944.

ГУБАРАЎ Цімафей Сілавіч, н. ў 1906, рад., прапаў без вестак у красавіку 1944.

ГУБАРАЎ Яўхім Васілевіч, н. ў 1907, у Чырв. Арміі з 1941, рад., прапаў без вестак у кастрычніку 1943.

ГУНЬКО Лявон Іванавіч, н. ў 1924, рад. 246-га сп, загінуў 23.3.1944, пахаваны ў в. Турчынаў Залешчыцкага р-на Цярнопальскай вобл.

ДЗЕГЦЯРОЎ Пракоп Сяргеевіч, н. ў 1907, мал. сярж. 88-га тб, загінуў 19.1.1943, пахаваны ў г. Аляксееўка Белгародскай вобл.

ДЗЕМІДЗЕНКА Антон Сямёнавіч, н. ў 1907, рад. 399-га сп, памёр ад ран 12.3.1944, пахаваны ў г. Навазыбкаў Бранскай вобл.

ДЗЕМІДЗЕНКА Пётр Сямёнавіч, н. ў 1914, у Чырв. Арміі з 1943, рад., загінуў 8.7.1944, пахаваны ў в. Самахвалавічы Мінскай вобл.

ДЗЕНІСОЎСКІ Пракоп Нічыпаравіч, н. ў 1921, рад., прапаў без вестак у лютым 1944.

ДРАЧОЎ Павел Міхайлавіч, н. ў 1905, загінуў у жніўні 1944 пад г. Орша Віцебскай вобл.

КІЛЯНКОЎ Мікалай Парфір'евіч, н. ў 1919, загінуў 27.6.1941.

КАВАЛЁЎ Іларыён Сцяпанавіч, загінуў.

КАВАЛЁЎ Іосіф Ігнатавіч, н. ў 1904, мал. сярж. 694-га сп 383-й сд, загінуў 26.4.1945, пахаваны ў Польшчы.

КАВАЛЁЎ Канстанцін Сцяпанавіч, н. ў 1900, рад. 356-га сп 169-й сд, загінуў 8.2.1944, пахаваны ў в. Буда Рагачоўскага р-на Гомельскай вобл.

КАВАЛЁЎ Макар Ігнатавіч, н. ў 1894, у Чырв. Арміі з 1941, памёр у нямецкім палоне 25.12.1941.

КАВАЛЁЎ Мітрафан Сцяпанавіч, загінуў.

КАВАЛЁЎ Якаў Сцяпанавіч, загінуў.

КАЗЛОЎ Аляксей Фёдаравіч, загінуў.

КАЗЛОЎ Васіль Канстанцінавіч, загінуў.

КАЗЛОЎ Кірыла Піліпавіч, н. ў 1897, рад., прапаў без вестак у снежні 1941.

КАЗЛОЎ Мікалай Канстанцінавіч, н. ў 1913, рад., прапаў без вестак.

КАЗЛОЎ Мікіта Піліпавіч, н. ў 1907, у Чырв. Арміі з 1941, прапаў без вестак.

КАЗЛОЎ Сямён Мінавіч, загінуў.

КАЗЛОЎ Сяргей Паўлавіч, н. ў 1926, у Чырв. Арміі з 1943, рад. 95-й сд, загінуў 18.4.1945, пахаваны ў Германіі.

КАЗЛОЎ Ягор Паўлавіч, н. ў 1920, у Чырв. Арміі з 1940, рад., загінуў у студзені 1943 у лагеры для ваеннапалонных.

КАНАВАЛАЎ Гаўрыла Арсенцьевіч, загінуў.

КАСАБУКІН Іосіф Іванавіч, н. ў 1921, у Чырв. Арміі з 1941, рад., загінуў 10.2.1943, пахаваны ў в. Маева Новасакольніцкага р-на Пскоўскай вобл.

КАЧАНАЎ Андрэй Мікалаевіч, загінуў.

КАЧАНАЎ Нічыпар Якаўлевіч, н. ў 1910, у Чырв. Арміі з 1941, сярж., загінуў пад Масквой.

КІЛЯНКОЎ Аляксандр Іванавіч, н. ў 1900, рад., прапаў без вестак у сакавіку 1944.

КІЛЯНКОЎ Антон Аляксандравіч, загінуў.

КІЛЯНКОЎ Антон Парфенавіч, н. ў 1912, у Чырв. Арміі з 1941, рад., прапаў без вестак у красавіку 1944.

КІЛЯНКОЎ Васіль Парфенавіч, н. ў 1911, рад. 1345-га сп 399-й сд, загінуў 1.3.1944, пахаваны ў в. Міхайлаўка Светлагорскага р-на Гомельскай вобл.

КІЛЯНКОЎ Якаў Іванавіч, н. ў 1916, рад. 14-й сд, прапаў без вестак у 1944 каля ст. Маладзечна Мінскай вобл.

КНЫШОЎ Барыс Антонавіч, н. ў 1922, у Чырв. Арміі з 1941, рад., прапаў без вестак у красавіку 1944.

КНЫШОЎ Іван Яфрэмавіч, н. ў 1923, рад., прапаў без вестак у красавіку 1944.

КНЫШОЎ Лазар Андрэевіч, н. ў 1897, рад. 766-га сп 217-й сд, загінуў 7.3.1944, пахаваны ў в. Каротковічы Жлобінскага р-на.

КНЫШОЎ Пётр Яфрэмавіч, н. ў 1911, у Чырв. Арміі з 1941, рад., прапаў без вестак у красавіку 1944.

КНЫШОЎ Ягор Андрэевіч, н. ў 1905, у Чырв. Арміі з 1941, рад., загінуў у лагеры для ваеннапалонных.

КНЫШОЎ Ягор Яўхімавіч, загінуў.

КРУГАЎЦОЎ Раман Якімавіч, н. ў 1908, у Чырв. Арміі з 1941, рад., загінуў 16.2.1942, пахаваны ў в. Слабодка Глінкаўскага р-на Смаленскай вобл.

КРУГАЎЦОЎ Фёдар Кірылавіч, загінуў.

КУДЗІМАЎ Аляксандр Піліпавіч, н. ў 1918, у Чырв. Арміі з 1941, прапаў без вестак.

КУДЗІМАЎ Андрэй Філімонавіч, н. ў 1914, сярж., прапаў без вестак у сакавіку 1944.

КУДЗІМАЎ Іван Макаравіч, н. ў 1907, рад., прапаў без вестак у 1941.

КУДЗІМАЎ Іван Фядотавіч, н. ў 1922, у Чырв. Арміі з 1941, рад., прапаў без вестак у 1945.

КУДЗІМАЎ Іван Цярэнцьевіч, н. ў 1925, у Чырв. Арміі з 1943, мал. сярж. 159-га сб, загінуў 29.6.1944, пахаваны ва Ушацкім р-не Віцебскай вобл.

КУДЗІМАЎ Мікалай Піліпавіч, н. ў 1914, рад. 774-га сп, памёр ад ран 16.3.1945, пахаваны ў Германіі.

КУЛАГАЎ Міхаіл Мікалаевіч.

КУЛАГАЎ Міхаіл Якаўлевіч, н. ў 1925, загінуў у час блакады Ленінграда.

КУЛАЖАНКА Васіль Лявонавіч, загінуў.

КУЛАЖАНКА Нічыпар Паўлавіч, н. ў 1907, рад., прапаў без вестак у жніўні 1944.

КУЛАЖАНКА Піліп Аляксеевіч, н. ў 1898, рад. 1023-га сп 307-й сд, загінуў 12.2.1944, пахаваны ў в. Чыркавічы Светлагорскага р-на Гомельскай вобл.

КУЧАРАЎ Аляксей Васілевіч, н. ў 1918, у Чырв. Арміі з 1939, рад., прапаў без вестак.

ЛАЗАРЭНКА Піліп Аляксеевіч, н. ў 1896, рад. 307-й сд, загінуў 12.2.1944, пахаваны ў в. Чыркавічы Светлагорскага р-на Гомельскай вобл.

ЛЕМЯШКОЎ Андрэй Аляксеевіч, загінуў.

ЛЕТАШКОЎ Канстанцін Іванавіч, н. ў 1908, у Чырв. Арміі з 1942, ст. лейт., загінуў у 1942, пахаваны ў Валгаградзе.

ЛЕТАШКОЎ Мікалай Нічыпаравіч, н. ў 1907, рад., прапаў без вестак у красавіку 1944.

ЛЁГЕНЬКІ Аляксей Апанасавіч, н. ў 1907, рад., прапаў без вестак у снежні 1944.

ЛЁГЕНЬКІ Антон Васілевіч, н. ў 1914, рад., прапаў без вестак у снежні 1941.

ЛЁГЕНЬКІ Кузьма Максімавіч, н. ў 1900, 27-ы сп, загінуў 25.4.1944, пахаваны на гарадскіх могілках у г. Бранск.

ЛЁГЕНЬКІ Лявон Іосіфавіч, загінуў.

ЛЁГЕНЬКІ Сцяпан Максімавіч, н. ў 1898, загінуў 22.3.1944 у Светлагорскім р-не Гомельскай вобл.

ЛЁГЕНЬКІ Сяргей Пятровіч, н. ў 1923, рад. 37-й сд, загінуў 25.2.1944.

ЛЁГЕНЬКІ Фёдар Васілевіч, н. ў 1920, у Чырв. Арміі з 1940, рад., загінуў 29.6.1941.

ЛІСКОЎ Васіль Сцяпанавіч, н. ў 1923, рад., прапаў без вестак у жніўні 1944.

ЛІСКОЎ Іван Антонавіч, н. ў 1921, рад., загінуў 10.8.1941.

ЛІСКОЎ Сяргей Сямёнавіч, загінуў.

ЛОСЬ Андрэй Андрэевіч, загінуў.

ЛОСЬ Антон Васілевіч, н. ў 1890, рад., прапаў без вестак у красавіку 1944.

МАКСІМЕНКА Аляксандр Мікалаевіч, н. ў 1924, у Чырв. Арміі з 1943, сярж. 908-га сп 246-й сд, памёр ад ран 24.8.1944, пахаваны ў Польшчы.

МАКСІМЕНКА Андрэй Іванавіч, загінуў.

МАКСІМЕНКА Мікалай Давыдавіч, н. ў 1895, рад., прапаў без вестак у студзені 1944.

МАРОЗАЎ Ілья Якаўлевіч, н. ў 1914, рад., прапаў без вестак у красавіку 1944.

К.С.Мельнікаў.

МАРОЗАЎ Сяргей Данілавіч, загінуў.

МАРОЗАЎ Фёдар Васілевіч, загінуў.

МЕЛЬНІКАЎ Іван Іосіфавіч, н. ў 1923, у Чырв. Арміі з 1941, рад. 82-га сп 33-й сд, загінуў 1.7.1942, пахаваны ў г. Холм Наўгародскай вобл.

МЕЛЬНІКАЎ Канстанцін Сцяпанавіч, загінуў.

МЕЛЬНІКАЎ Міхаіл Іосіфавіч.

МЕЛЬНІКАЎ Яўхім Ігнатавіч, загінуў.

МІХАЙЛАЎ Васіль Фёдаравіч, загінуў.

МІХАЙЛАЎ Рыгор Савельевіч, н. ў 1919, рад., прапаў без вестак у красавіку 1944.

МІХАЙЛАЎ Сямён Васілевіч, загінуў.

МІХАЛЬЦОЎ Сямён Васілевіч.

МЯЖЭВІЧ Ціхан Цімафеевіч, н. ў 1906, рад., прапаў без вестак у сакавіку 1944.

НІКІТКОЎ Павел Нічыпаравіч, н. ў 1919, рад., прапаў без вестак у чэрвені 1944.

НІКІТКОЎ Рыгор Фёдаравіч, н. ў 1926, рад. 362-й сд, загінуў 31.1.1945, пахаваны ў Германіі.

ПАНЦЯЛЕЕЎ Апанас Трафімавіч, у Чырв. Арміі з 1943, рад. 59-га сп 21-й сд, загінуў 16.12.1943, пахаваны ў в. Чарняцова Невельскага р-на Пскоўскай вобл.

ПАНЦЯЛЕЕЎ Іван Андрэевіч, загінуў.

ПАНЦЯЛЕЕЎ Іван Фёдаравіч, н. ў 1911, прапаў без вестак.

ПАНЦЯЛЕЕЎ Канстанцін Антонавіч, н. ў 1914, рад., прапаў без вестак у сакавіку 1944.

ПАНЦЯЛЕЕЎ Міхаіл Якаўлевіч, н. ў 1923, рад., прапаў без вестак у красавіку 1944.

ПАНЦЯЛЕЕЎ Пётр Антонавіч, загінуў.

ПАНЦЯЛЕЕЎ Якаў Фёдаравіч, н. ў 1900, у Чырв. Арміі з 1943, рад. 154-га гв. сп 51-й гв. сд, загінуў 31.7.1944, пахаваны ў Літве.

ПЕСТУНОЎ Арцём Арцёмавіч, н. ў 1910, рад., прапаў без вестак у студзені 1944.

ПЕСТУНОЎ Арцём Венядзіктавіч, н. ў 1910, рад., прапаў без вестак у красавіку 1944.

ПЕСТУНОЎ Іван Рыгоравіч, н. ў 1922, у Чырв. Арміі з 1941, рад., загінуў у сакавіку 1944.

ПРОНІН Яўхім Васілевіч, н. ў 1921, загінуў 15.12.1942, пахаваны ў в. Эсціна Дзямянскага р-на Наўгародскай вобл.

ПСІКАЎ Васіль Платонавіч, н. ў 1914, рад., прапаў без вестак у красавіку 1944.

ПСІКАЎ Канстанцін Арцёмавіч, н. ў 1921, рад., прапаў без вестак у студзені 1944.

ПСІКАЎ Макар Піменавіч, н. ў 1924, мал. сяржа. 1314-га сп 17-й сд, загінуў 25.6.1944, пахаваны ў в. Ала Светлагорскага р-на Гомельскай вобл.

ПСІКАЎ Мікалай Пятровіч.

ПСІКАЎ Павел Андрэевіч, н. ў 1914, у Чырв. Арміі з 1941, мал. лейт. 542-га сп 161-й сд, прапаў без вестак у снежні 1944.

ПСІКАЎ Пётр Анісімавіч, загінуў.

ПСІКАЎ Пётр Макаравіч, н. ў 1919, рад., прапаў без вестак у красавіку 1944.

ПСІКАЎ Рыгор Піменавіч, н. ў 1919, у Чырв. Арміі з 1941, рад., прапаў без вестак у красавіку 1944.

ПСІКАЎ Сяргей Пятровіч.

ПСІКАЎ Фёдар Арцёмавіч, загінуў.

ПСІКАЎ Фёдар Піменавіч, н. ў 1906, у Чырв. Арміі з 1941, рад., прапаў без вестак у снежні 1941.

ПСІКАЎ Якаў Рыгоравіч, н. ў 1920, ст. сяржа., прапаў без вестак у красавіку 1944.

ПЯТРОЎ Сцяпан Пятровіч, старш., памёр ад ран 19.1.1945, пахаваны ў Латвіі.

РАБУСАЎ Рыгор Дзмітрыевіч, н. ў 1921, загінуў.

САВЕЛЬЕЎ Іван Логвінавіч, загінуў.

САВЕЛЬЕЎ Рыгор Іванавіч, н. ў 1919, рад., п/п 03354, загінуў у 1945.

САВЕЛЬЕЎ Рыгор Іванавіч, загінуў.

САВЕЛЬЕЎ Рыгор Лагутавіч, загінуў.

САВЕЛЬЕЎ Сяргей Лагутавіч.

САВЕЛЬЕЎ Ягор Лагутавіч, загінуў.

САКАЎЧУК Давыд Кузьміч, н. ў 1902, у Чырв. Арміі з 1941, рад. 227-й сд, прапаў без вестак 14.2.1942.

САКАЎЧУК Іван Мікітавіч, н. ў 1919, рад., прапаў без вестак у красавіку 1944.

САКАЎЧУК Пётр Карпавіч, н. ў 1913, у Чырв. Арміі з 1941, рад., прапаў без вестак у г. Варонеж у верасні 1941.

САКАЎЧУК Пракоп Несцеравіч, н. ў 1910, рад., прапаў без вестак у красавіку 1944.

САКАЎЧУК Пракоп Трафімавіч, н. ў 1913, рад., загінуў у сакавіку 1944.

САКАЎЧУК Цярэнцій Аляксеевіч, у Чырв. Арміі з 1941, рад., прапаў без вестак у снежні 1944.

САКОЎЧАНКА Даніла Рыгоравіч, н. ў 1902, у Чырв. Арміі з 1941, рад. 842-га сп 240-й сд, загінуў пры фарсіраванні Дняпра 26.9.1943.

САМУСЕНКА Уладзімір Малахавіч, н. ў 1893, рад., прапаў без вестак у маі 1944.

САМЦОВА Аляксандра Міхайлаўна, н. ў 1918, сярж., фельчар, прапала без вестак у сакавіку 1943.

САМЦОЎ Іосіф Панкратавіч, н. ў 1914, рад., прапаў без вестак у жніўні 1941.

САМЦОЎ Пётр Міхайлавіч, н. ў 1902, рад. 556-га сп 169-й сд, загінуў 1.7.1944, пахаваны ў Бабруйскім р-не Магілёўскай вобл.

САМЦОЎ Пётр Сямёнавіч.

САМЦОЎ Цімафей Венядзіктавіч, н. ў 1920, рад., прапаў без вестак у сакавіку 1944.

САРОКІН Ануфрый Мікітавіч, н. ў 1895, рад., прапаў без вестак у сакавіку 1944.

САРОКІН Васіль Максімавіч, загінуў.

САРОКІН Іван Андрэевіч, н. ў 1915, рад. 908-га сп, загінуў 21.3.1944, пахаваны ў Залачэўскім р-не Цярнопальскай вобл., Украіна.

САРОКІН Пётр Максімавіч, н. ў 1925, рад. 331-га сп 96-й сд, памёр ад ран 18.5.1944.

САРОКІН Сцяпан Ануфрыевіч, н. ў 1925, рад., прапаў без вестак.

САРОКІН Яўмен Андрэевіч, н. ў 1911, рад., прапаў без вестак у красавіку 1944.

СЧАСЛІВЕНКА Антон Мікітавіч, н. ў 1910, у Чырв. Арміі з 1941, рад., загінуў 22.7.1944, пахаваны ў в. Жуліца Залачэўскага р-на Львоўскай вобл., Украіна.

СЧАСЛІВЕНКА Антон Яфрэмавіч, н. ў 1914, рад., прапаў без вестак у верасні 1941.

СЯРЭБРАНЫ Павел Фёдаравіч, загінуў.

ФЕДАРАКАЎ Андрэй Усцінавіч, н. ў 1923, у Чырв. Арміі з 1941, рад., загінуў 23.7.1943.

ФЕДАРАКАЎ Іван Трафімавіч, н. ў 1919, у Чырв. Арміі з 1941, рад., прапаў без вестак у ліпені 1941.

ФЕДАРАКАЎ Мікалай Сцяпанавіч, загінуў.

ФЕДАРАКАЎ Юрый Трафімавіч, н. ў 1909, рад., памёр ад ран 5.1.1944, пахаваны ў в. Баравікі Светлагорскага р-на Гомельскай вобл.

ФРАЛОЎ Аляксей Мікалаевіч, н. ў 1923, рад., загінуў у г. Рыга 19.8.1944.

ФРАЛОЎ Ілья Федасеевіч, н. ў 1922, рад., загінуў.

ФРАЛОЎ Канстанцін Мікалаевіч, н. ў 1912, ст. лейт., загінуў у чэрвені 1941.

ФРАЛОЎ Міхаіл Ільіч, н. ў 1918, рад., прапаў без вестак у верасні 1944.

ФРАЛОЎ Фёдар Мікалаевіч, н. ў 1915, яфр. 1341-га сп 319-й сд, загінуў 25.1.1944, пахаваны ў в. Кісялевічы Цвярской вобл.

ХАЛЕЦКІ Іван Клімавіч, н. ў 1908, рад., прапаў без вестак у красавіку 1944.

ХАЛЕЦКІ Іван Пятровіч, н. ў 1916, сярж. 31-й зад, загінуў 28.4.1945, пахаваны ў Германіі.

ХАЛЕЦКІ Кірыла Васілевіч, н. ў 1896, рад. 1345-га сп 399-й сд, загінуў 6.3.1944, пахаваны ў п. Мольча Светлагорскага р-на Гомельскай вобл.

ХАЛЕЦКІ Міхаіл Іванавіч, н. ў 1922, лейт. 49-га сп 50-й сд, прапаў без вестак у снежні 1941.

ХАЛЕЦКІ Навум Данілавіч, н. ў 1922, сярж. 194-га сп 64-й сд, загінуў 23.11.1944, пахаваны ў Эстоніі.

ХАЛЕЦКІ Усцін Яфрэмавіч, н. ў 1904, рад., загінуў у 1944, пахаваны ў г. Светлагорск Гомельскай вобл.

ХАМЯКОЎ Андрэй Рыгоравіч, загінуў.

ХАЦУЛЁЎ Пётр Рыгоравіч, н. ў 1915, рад., прапаў без вестак у красавіку 1944.

ЧАРНОЎ Павел Іванавіч, н. ў 1914, рад., прапаў без вестак у сакавіку 1944.

ШЧАРБАКОЎ Герасім Цітавіч, н. ў 1921, рад., прапаў без вестак у лютым 1944.

ШЧАРБАКОЎ Міхаіл Герасімавіч, загінуў у 1944.

ШЧЫРЦОЎ Якаў Пятровіч, загінуў.

ПАСЁЛАК СУХІ ВОСТРАЎ

ЗДАРАЎЦОЎ Іван Міхайлавіч, н. ў 1912, рад., прапаў без вестак у студзені 1944.

КАЗЛОЎ Аляксандр Паўлавіч, н. ў 1922, мал. лейт. 1318-га сп 163-й сд, загінуў 13.3.1945, пахаваны ў Венгрыі.

КАЗЛОЎ Сямён Мінавіч, н. ў 1911, рад., прапаў без вестак у снежні 1943.

МАКСІМЕНКА Андрэй Іванавіч, н. ў 1912, рад., прапаў без вестак у жніўні 1943.

МЕЛЬНІКАЎ Міхаіл Іосіфавіч, н. ў 1924, рад. 908-га сп 246-й сд, загінуў 24.7.1944, пахаваны ў в. Віннічкі Львоўскай вобл., Украіна.

МЕЛЬНІКАЎ Якаў Ігнатавіч, н. ў 1910, у Чырв. Арміі з 1941, сярж., загінуў 7.1.1945 у Польшчы.

ШКЛЯРОЎ Аляксандр Міхеевіч, н. ў 1907, у Чырв. Арміі з 1941, рад., прапаў без вестак у жніўні 1941.

ВЁСКА ШЧЫТНАЕ

БУКАЛАЎ Мікалай Рыгоравіч, н. ў 1920, у Чырв. Арміі з 1941, мал. сярж. 848-га сп 267-й сд, прапаў без вестак 18.10.1941.

ПСІКАЎ Юрый Аляксеевіч, н. ў 1926, у Чырв. Арміі з 1943, рад. 787-га сп 222-й сд, прапаў без вестак 2.3.1945.

САЛОНСКІ СЕЛЬСАВЕТ

ВЁСКА АЛЕКСАНДРОЎ

ЛІСАЎ Уладзімір Паўлавіч, н. ў 1924, партызан, у Чырв. Арміі з 1943, рад., загінуў у лютым 1944.

ЛІТВІНАЎ Пётр Іванавіч, н. ў 1912, у Чырв. Арміі з 1941, рад., прапаў без вестак.

ЛУК'ЯНЦАЎ Павел Сямёнавіч, н. ў 1919, у Чырв. Арміі з 1939, рад., прапаў без вестак.

ЛУК'ЯНЦАЎ Пётр Ільіч, н. ў 1922, у Чырв. Арміі з 1943, мал. сярж., загінуў 1.2.1945 ва Усходняй Прусіі.

ЛУК'ЯНЦАЎ Рыгор Лаўрэнцьевіч, у Чырв. Арміі з 1941, рад., прапаў без вестак у 1944.

ПАГОДЗІН Ілья Самсонавіч, н. ў 1924, партызан, у Чырв. Арміі з 1943, рад., загінуў у 1943.

ПАГОДЗІН Павел Самсонавіч, н. ў 1915, у Чырв. Арміі з 1941, загінуў пад Варшавай у 1944.

СЕЛІВОНЧЫК Пётр Іванавіч, н. ў 1918, у Чырв. Арміі з 1941, рад., прапаў без вестак.

ШАЎЦОЎ Аляксей Пятровіч, н. ў 1921, у Чырв. Арміі з 1940, сярж. 27-га ап, загінуў у 1943.

ШАЎЦОЎ Васіль Пятровіч, н. ў 1924, у Чырв. Арміі з 1944, прапаў без вестак.

ШАЎЦОЎ Іван Яфрэмавіч, н. ў 1921, у Чырв. Арміі з 1940, рад. 253-га сп 45-й сд, загінуў 4.11.1942, пахаваны ў г. Валгаград.

ШАЎЦОЎ Кірыла Фёдаравіч, н. ў 1906, у Чырв. Арміі з 1941, прапаў без вестак.

ВЁСКА ВЯЛІКІЯ РАГІ

АРЛОЎ Леў Макаравіч, н. ў 1916, загінуў у 1941.

БАТРАКОЎ Гаўрыла Данілавіч, н. ў 1900, в/ч 38004, рад., прапаў без вестак у жніўні 1944.

ІГОШЫН Аляксей Ягоравіч, н. ў 1890, загінуў у 1943 у Бабруйскім канцлагеры.

КАЖАМЯКІН Іван Піліпавіч, н. ў 1917, ст. лейт., памёр ад ран 5.1.1942, пахаваны ў п. Калюбакіна Рузскага р-на Маскоўскай вобл.

КАЗЯТНІКАЎ Іван Цярэнцьевіч, н. ў 1920, рад., загінуў 6.8.1944.

КАЗЯТНІКАЎ Мікалай Андрэевіч, н. ў 1898, рад., памёр ад ран, пахаваны ў Польшчы.

КАТАШЭНКА Міхаіл Мікалаевіч, н. ў 1915, мал. лейт., прапаў без вестак у ліпені 1943.

ЛАТЫШАЎ Якаў Сцяпанавіч, н. ў 1905, ст. сярж., загінуў 22.11.1944 у Югаславіі.

ЛЯМЦАЎ Іван Дзмітрыевіч, н. ў 1915, партызан, у Чырв. Арміі з 1944, рад., загінуў 21.3.1945 ва Усходняй Прусіі.

ПАШТАРОЎ Фама Аляксеевіч, н. ў 1915, мал. лейт. 140-й сд, прапаў без вестак у верасні 1941.

РУБАХАЎ Іван Васілевіч, рад., прапаў без вестак.

РУБАХАЎ Мікалай Васілевіч, н. ў 1905, рад., прапаў без вестак у жніўні 1944.

РУБАХАЎ Міхаіл Васілевіч, у Чырв. Арміі з 1941, рад., прапаў без вестак.

РЭУТОВІЧ Філарэт Міхайлавіч, н. ў 1922, рад. 285-га сп, прапаў без вестак 30.11.1941 у р-не в. Мішуціна Цвярской вобл.

САРАЧЫНСКІ Мікалай Андрэевіч, н. ў 1913, сярж. 108-га гв. сп 36-й гв. сд, загінуў у Венгрыі 12.1.1945.

САРАЧЫНСКІ Павел Мітрафанавіч, н. ў 1907, палкоўнік, загінуў пры навядзенні пераправы на р. Волга.

ХАДАРЭНКА Аляксей Фёдаравіч, н. ў 1913, у Чырв. Арміі з 1941, рад., загінуў у Германіі 29.3.1945.

ХАДАРЭНКА Апанас Пятровіч, н. ў 1904, маёр 325-й сд, загінуў 21.11.1944, пахаваны на гарадскіх могілках у г. Таураге, Літва.

ХАДАРЭНКА Аркадзь Іванавіч, н. ў 1919, мал. лейт. 1277-га сп 389-й сд, памёр ад ран 31.1.1944, пахаваны ў г. Каростышаў Жытомірскай вобл., Украіна.

ХАДАРЭНКА Васіль Хрысанфавіч, н. ў 1907, у Чырв. Арміі з 1941, рад., прапаў без вестак.

ХАДАРЭНКА Іван Мікітавіч, н. ў 1907, у Чырв. Арміі з 1941, рад., загінуў у 1942.

ХАДАРЭНКА Іван Хрысанфавіч, н. ў 1914, у Чырв. Арміі з 1939, прапаў без вестак.

ХАДАРЭНКА Іван Цярэнцьевіч, н. ў 1926, рад. 43-га сп, памёр ад ран 8.12.1943, пахаваны ў в. Маркавічы Гомельскага р-на Гомельскай вобл.

ХАДАРЭНКА Максім Рыгоравіч, н. ў 1897, у Чырв. Арміі з 1941, загінуў у 1943 пад Курскам.

ХАДАРЭНКА Мікалай Пятровіч, н. ў 1908, ст. лейт., прапаў без вестак.

ХАДАРЭНКА Мікалай Хрысанфавіч, н. ў 1922, рад., загінуў у 1944, пахаваны ў в. Азарычы Калінкавіцкага р-на Гомельскай вобл.

ЯКАВЕЦ Іван Тарасавіч, н. ў 1911, у Чырв. Арміі з 1941, рад., загінуў 19.10.1943, пахаваны ў в. Пушкароўка Днепрапятроўскай вобл., Украіна.

ВЁСКА ІСТОПКІ

АСАДЧЫ Віктар Акімавіч, н. ў 1911, сярж. 1289-га сп 110-й сд, загінуў 19.8.1942, пахаваны ў в. Холмы Цёмкінскага р-на Смаленскай вобл.

АСАДЧЫ Іван Андрэевіч, н. ў 1917, у Чырв. Арміі з 1941, рад. 60-й сд, загінуў 29.10.1944, пахаваны ў Польшчы.

АСАДЧЫ Мікалай Якаўлевіч, н. ў 1924, рад. 1199-га сп 354-й сд, загінуў 19.2.1944, пахаваны ў в. Карані Светлагорскага р-на Гомельскай вобл.

БЕРАСНЕЎ Фёдар Дзмітрыевіч, н. ў 1920, лейт. 1261-га сп 381-й сд, загінуў 14.1.1945, пахаваны ў Польшчы.

БЕРАСНЕЎ Яўхім Рыгоравіч, н. ў 1913, прапаў без вестак у жніўні 1944.

КАВАЛЁЎ Іван Паўлавіч, н. ў 1921, у Чырв. Арміі з 1941, сярж. 702-га сап 7-га гв. тк, загінуў 17.6.1944, пахаваны ў в. Красне Бускага р-на Львоўскай вобл., Украіна.

НІЖНІКАЎ Мікалай Васілевіч, н. ў 1911, рад., прапаў без вестак у 1944.

НІЖНІКАЎ Павел Васілевіч, н. ў 1914, рад., прапаў без вестак у красавіку 1944.

САЛАГУБАЎ Ціт Якаўлевіч, н. ў 1923, рад., прапаў без вестак у лютым 1944.

ШАНДАЛАЎ Якаў Хаімавіч, н. ў 1907, рад., прапаў без вестак у кастрычніку 1941.

ШАЎЦОЎ Іван Пятровіч, н. ў 1919, рад., прапаў без вестак у ліпені 1941.

ШАЎЦОЎ Сямён Фёдаравіч, н. ў 1906, партызан атрада «Смерць фашызму», у Чырв. Арміі з 1943, рад., памёр ад ран у 1944.

ШАЎЦОЎ Фёдар Сцяпанавіч, н. ў 1920, у Чырв. Арміі з 1941, загінуў пад Брэстам у 1941.

ВЁСКА ЛЯСАНЬ

АЛЕЙНІК Мікалай Дзям'янавіч, н. ў 1900, ст. сярж., загінуў.

ЕЛІСЕЕЎ Міхаіл Мікітавіч, н. ў 1913, у Чырв. Арміі з 1941, рад., загінуў.

ЗАЛЕСКІ Мікалай Аляксандравіч, н. ў 1919, у Чырв. Арміі з 1940, рад., прапаў без вестак 28.8.1941.

КАЗЯТНІКАЎ Яўген Мікалаевіч, н. ў 1924, рад. 283-й сд, загінуў 23.1.1945 ва Усходняй Прусіі.

МІНЯНКОЎ Васіль Цімафеевіч, н. ў 1922, рад. 1088-га сп 323-й сд, загінуў 1.3.1944.

ПЯКУРЫН Іван Раманавіч, н. ў 1923, рад. 617-га сп 199-й сд, загінуў 8.12.1944, пахаваны ў Польшчы.

ПЯКУРЫН Якаў Раманавіч, н. ў 1921, рад., загінуў.

ТРОЦКІ Іван Аляксандравіч, н. ў 1918, рад., прапаў без вестак у 1945.

ТРОЦКІ Уладзімір Аляксандравіч, н. ў 1912, рад., прапаў без вестак у лютым 1944.

ШЧЫГЕЛЬСКІ Міхаіл Міхайлавіч, н. ў 1911, рад. 1090-га сп 323-й сд, загінуў 7.3.1944, пахаваны ў в. Азяраны Рагачоўскага р-на Гомельскай вобл.

ВЁСКА МАЛЫЯ РАГІ

ЗАЙЦАЎ Сяргей Паўлавіч, н. ў 1922, рад., загінуў.

ЗАЙЦАЎ Цімафей Паўлавіч, н. ў 1920, рад., загінуў.

КАЗЯТНІКАЎ Марк Пятровіч, н. ў 1918, у Чырв. Арміі з 1939, рад., загінуў у маі 1944.

КАЗЯТНІКАЎ Піліп Цімафеевіч, н. ў 1920, рад., прапаў без вестак у маі 1944.

КАЗЯТНІКАЎ Фёдар Піліпавіч, н. ў 1920, у Чырв. Арміі з 1940, рад., загінуў.

РЭПІХАЎ Рыгор Пракопавіч, н. ў 1918, ст. лейт. 183-га ап, загінуў 10.12.1944, пахаваны ў г. Голдап, Польшча.

СІЦЬКО Антон Лук'янавіч, н. ў 1905, рад., прапаў без вестак.

СКАРАБАГАТЫ Іван Карпавіч, н. ў 1922, рад., в/ч 11798, прапаў без вестак у маі 1944.

ВЁСКА НІВЫ

БАБУШКІН Сяргей Сідаравіч, н. ў 1921, у Чырв. Арміі з 1941, прапаў без вестак пад Беластокам, Польшча.

БЕРАСНЕЎ Іосіф Міхайлавіч, н. ў 1918, рад. 303-га сп 69-й сд, загінуў 3.12.1943, пахаваны ў Рэчыцкім р-не Гомельскай вобл.

ГУЗАЎ Пётр Барысавіч, н. ў 1920, рад. 1312-га сп 17-й сд, загінуў 25.10.1944, пахаваны ў Польшчы.

ДЗІКІ Аляксандр Андрэевіч, загінуў 18.8.1944, пахаваны ў Літве.

ЗАРЭЦКІ Васіль Андрэевіч, н. ў 1921, рад., прапаў без вестак у ліпені 1944.

ЗАРЭЦКІ Васіль Навумавіч, н. ў 1923, партызан, у Чырв. Арміі з 1943, рад., прапаў без вестак у лютым 1944.

ЗАРЭЦКІ Пётр Барысавіч, н. ў 1895, прапаў без вестак у 1944.

ЗАРЭЦКІ Юрый Мінавіч, н. ў 1917, загінуў.

КІВАДЛА Іван Прохаравіч, н. ў 1918, загінуў пад Брэстам у 1941.

КАЧАН Гаўрыіл Радзівонавіч, н. ў Кіеўскай вобл., Украіна, жыў і быў прызваны ў Чырв. Армію ў Жлобінскім р-не.

МАЛАШКОЎ Міхаіл Пятровіч, н. ў 1924, партызан, у Чырв. Арміі з 1943, рад., прапаў без вестак у 1944.

МАЛАШКОЎ Рыгор Пятровіч, н. ў 1922, у Чырв. Арміі з 1943, рад., памёр ад ран 18.8.1944, пахаваны ў г. Беласток, Польшча.

МАЛАШКОЎ Савелій Дзмітрыевіч, н. ў 1905, рад., прапаў без вестак у жніўні 1944.

МАЛАШКОЎ Сцяпан Рыгоравіч, н. ў 1920, загінуў.

МІНЯНКОЎ Селівёрст Пятровіч, н. ў 1899, рад., прапаў без вестак у сакавіку 1944.

ПЯКУРЫН Гаўрыла Ануфрыевіч, н. ў 1921, рад. 487-га сп 143-й сд, прапаў без вестак 13.9.1944.

ПЯКУРЫН Дзмітрый Ануфрыевіч, н. ў 1925, у Чырв. Арміі з 1944, рад., загінуў у 1945.

ПЯКУРЫН Іван Дзмітрыевіч, н. ў 1924, у Чырв. Арміі з 1944, прапаў без вестак.

САЛАЎЁЎ Іван Міхайлавіч, н. ў 1922, рад. 120-га сп 6-й сд, загінуў 14.1.1944, пахаваны ў в. Ворацень Светлагорскага р-на Гомельскай вобл.

ТАТАРЫНАЎ Дзмітрый Мікітавіч, н. ў 1918, у Чырв. Арміі з 1940, прапаў без вестак у маі 1944.

ТАТАРЫНАЎ Ермалай Іванавіч, н. ў 1912, прапаў без вестак у 1941.

ТАТАРЫНАЎ Іван Пятровіч, н. ў 1926, рад., прапаў без вестак у жніўні 1944.

ТАТАРЫНАЎ Макар Сцяпанавіч, н. ў 1918, рад., прапаў без вестак у жніўні 1944.

ТАТАРЫНАЎ Павел Дзямідавіч, н. ў 1921, у Чырв. Арміі з 1940, мал. сярж. 28-га гв. сп 10-й гв. сд, загінуў 28.4.1942.

ТАТАРЫНАЎ Пётр Дзмітрыевіч, н. ў 1926, рад. 139-й сд, загінуў 26.2.1945, пахаваны ў Польшчы.

ТАТАРЫНАЎ Пётр Цярэнцьевіч, н. ў 1912, партызан брыгады «Жалязняк», у Чырв. Арміі з 1943, рад., загінуў 28.8.1944, пахаваны ў Польшчы.

ТАТАРЫНАЎ Рыгор Мацвеевіч, н. ў 1918, у Чырв. Арміі з 1940, прапаў без вестак.

ТАТАРЫНАЎ Сідар Максімавіч, н. ў 1922, прапаў без вестак.

ТАТАРЫНАЎ Сцяпан Савельевіч, н. ў 1925, прапаў без вестак у красавіку 1944.

ТАТАРЫНАЎ Цімафей Нічыпаравіч, н. ў 1920, у Чырв. Арміі з 1941, рад., загінуў 10.8.1941 пры пераправе цераз р. Дняпро.

ТАТАРЫНАЎ Ягор Мацвеевіч, н. ў 1916, у Чырв. Арміі з 1944, рад. 634-га сп 137-й сд, памёр ад ран 31.8.1944, пахаваны ў г. Брэст.

УДАЧКІН Павел Міхайлавіч, н. ў 1915, рад. 113-га сп 38-й сд, загінуў 26.8.1942, пахаваны ў Валгаградскай вобл.

УДАЧКІН Пётр Іванавіч, н. ў 1910, прапаў без вестак у 1941.

ЧУК Мікалай Карнеевіч, н. ў 1915, рад. 120-га сп 69-й сд, загінуў 30.11.1943, пахаваны ў в. Ляды Жлобінскага р-на Гомельскай вобл.

ШАБЕКА Андрэй Паўлавіч, н. ў 1910, партызан, у Чырв. Арміі з 1944, рад., загінуў у 1945 ва Усходняй Прусіі.

ШАБЕКА Еўдакія Цімафееўна, медсястра, прапала без вестак.

ШУРЫНАЎ Пётр Пятровіч, н. ў 1918, у Чырв. Арміі з 1940, рад., прапаў без вестак у жніўні 1944.

ВЁСКА САЛАНОЕ

АБРАЗЦОЎ Сяргей Сцяпанавіч, н. ў 1907, рад. 183-га сп 348-й сд, загінуў 19.8.1944, пахаваны ў Польшчы.

АЎСЯНІКАЎ Міна Цярэнцьевіч, н. ў 1907, рад., прапаў без вестак у студзені 1944.

БАНДАРЭНКА Рыгор Кузьміч, н. ў 1921, у Чырв. Арміі з 1943, рад. 755-га сп 217-й сд, памёр ад ран 13.10.1944, пахаваны ў Польшчы.

ВІШНЕЎСКІ Аляксандр Рыгоравіч, н. ў 1917, у Чырв. Арміі з 1941, ст. сярж., загінуў у маі 1943.

ВІШНЕЎСКІ Мікалай Рыгоравіч, н. ў 1906, у Чырв. Арміі з 1941, рад., прапаў без вестак у ліпені 1941.

ВІШНЕЎСКІ Сяргей Іванавіч, н. ў 1913, ст. лейт. 213-га гв. сп 71-й гв. сд, загінуў 5.1.1944, пахаваны ў Новасакольніцкім р-не Пскоўскай вобл.

А.Р.Вішнеўскі.

М.Р.Вішнеўскі.

ВЯРХОЎ Сцяпан Васілевіч, н. ў 1918, рад., прапаў без вестак.

ВЯРХОЎ Сямён Васілевіч, н. ў 1918, у Чырв. Арміі з 1939, прапаў без вестак.

ДЗЬЯЧЭНКА Міхаіл Апанасавіч, н. ў 1922, лейт., загінуў ў 1941, пахаваны ў п. Навадучына Смаленскай вобл.

ДЗЬЯЧЭНКА Севасцьян Маркавіч, н. ў 1911, у Чырв. Арміі з 1943, рад. 470-га сп 194-й сд, загінуў 28.8.1944, пахаваны ў Польшчы.

ДОРАХАЎ Іван Якаўлевіч, н. ў 1923, сярж., загінуў у нямецкім палоне 30.10.1943.

ЕМЯЛЬЯНАЎ Рыгор Венядзіктавіч, н. ў 1917, у Чырв. Арміі з 1938, рад., прапаў без вестак у маі 1944.

ЕЎДАКОЎ Іван Дзмітрыевіч, загінуў 5.12.1943, пахаваны ў в. Дабрагошча Жлобінскага р-на.

ЖУКАЎ Аляксей Васілевіч, н. ў 1917, у Чырв. Арміі з 1941, рад. 131-й сд, прапаў без вестак 11.4.1944.

КАНАПЛЯНІКАЎ Аляксей Дзмітрыевіч, рад. 247-га сп 84-й сд, загінуў 24.6.1944, пахаваны ў в. Шухаўцы Дубровенскага р-на Віцебскай вобл.

КАНАПЛЯНІКАЎ Васіль Дзмітрыевіч, н. ў 1924, рад. 399-й сд, загінуў 22.1.1944, пахаваны ў в. Давыдаўка Светлагорскага р-на Гомельскай вобл.

КАРАБАНАЎ Тарас Кандратавіч, н. ў 1901, у Чырв. Арміі з 1941, рад., памёр ад ран 22.3.1945, пахаваны ў Польшчы.

КАРЛАЎ Рыгор Іванавіч, н. ў 1925, рад., прапаў без вестак у верасні 1944.

КАЎПАЕЎ Аляксей Фёдаравіч, н. ў 1926, у Чырв. Арміі з 1943, мал. сярж. 317-га сп 92-й сд, загінуў 31.5.1945, пахаваны ў Германіі.

КАЎПАЕЎ Васіль Міхайлавіч, н. ў 1918, яфр., прапаў без вестак у снежні 1944.

КАЎПАЕЎ Іван Рыгоравіч, н. ў 1924, рад., п/п 70457, загінуў 16.1.1944, пахаваны ў в. Расава Светлагорскага р-на Гомельскай вобл.

М.І.Чыкілёў.

КАЎПАЕЎ Уладзімір Паўлавіч, н. ў 1921, рад., прапаў без вестак у жніўні 1944.

КІЗЕЕЎ Іван Апанасавіч, н. ў 1917, рад. 1345-га сп, памёр ад ран 22.2.1944, пахаваны ў Светлагорскім р-не Гомельскай вобл.

КІЗЕЕЎ Іван Пятровіч, н. ў 1922, рад., прапаў без вестак у 1941.

КІЗЕЕЎ Пётр Кірылавіч, н. ў 1920, рад., прапаў без вестак у сакавіку 1944.

КІЗЕЕЎ Раман Фядосьевіч, н. ў 1914, рад., прапаў без вестак у жніўні 1944.

КОХАН Пётр Міхайлавіч, н. ў 1917, сярж., прапаў без вестак у студзені 1944.

КУЧАРАЎ Аляксандр Пятровіч, н. ў 1925, рад. 317-га сп, загінуў 20.2.1945, пахаваны ў Германіі.

КУЧАРАЎ Васіль Іванавіч, н. ў 1925, у Чырв. Арміі з 1943, рад. 22-га сп 99-й сд, загінуў 31.3.1945, пахаваны ў Германіі.

КУЧАРАЎ Нічыпар Міхайлавіч, н. ў 1909, мал. лейт. 64-й сд, загінуў 6.9.1941.

КУЧАРАЎ Павел Макаравіч, н. ў 1916, рад., прапаў без вестак у красавіку 1944.

КУЧАРАЎ Фёдар Міхайлавіч, н. ў 1913, рад., прапаў без вестак у верасні 1944.

МАЖОРАЎ Васіль Мікітавіч, н. ў 1923, рад., прапаў без вестак у лістападзе 1944.

МАРГУНОЎ Астап Ігнатавіч, н. ў 1902, рад., прапаў без вестак у лютым 1945.

МАРУШКЕВІЧ Анатоль Фядосьевіч, н. ў 1926, рад., прапаў без вестак у снежні 1943.

МІХЕДАЎ Аляксандр Мацвеевіч, н. ў 1923, рад., прапаў без вестак у верасні 1944.

МІХЕДАЎ Фёдар Мацвеевіч, н. ў 1925, загінуў у 1945.

ПЯКУРЫН Канстанцін Мінавіч, н. ў 1911, рад., загінуў 28.4.1945.

САЛАГУБАЎ Ціт Якаўлевіч, загінуў.

САЧЫЎКА Андрэй Дзянісавіч, н. ў 1919, у Чырв. Арміі з 1941, 804-ы сп, прапаў без вестак 30.11.1944.

САЧЫЎКА Апанас Акімавіч, н. ў 1912, рад., прапаў без вестак у маі 1944.

САЧЫЎКА Рыгор Паўлавіч, н. ў 1925, рад. 247-га гв. сп 84-й гв. сд, прапаў без вестак 25.4.1945.

САЧЫЎКА Фёдар Іванавіч, рад., в/ч 41626, загінуў 25.9.1943, пахаваны ў в. Сцяпанаўка Прыазоўскага р-на Запарожскай вобл., Украіна.

САЧЫЎКА Фёдар Пятровіч, н. ў 1924, рад., прапаў без вестак у жніўні 1944.

САЧЫЎКА Фёдар Сцяпанавіч, н. ў 1919, рад., прапаў без вестак у ліпені 1941.

СІМАНЕНКА Сямён Васілевіч, н. ў 1913, у Чырв. Арміі з 1941, рад. 78-га сп 25-й сд, загінуў 11.9.1942, пахаваны ў в. Старажавое Ліскінскага р-на Варонежскай вобл.

СКАРАБАГАТАЎ Васіль Сяргеевіч, н. ў 1923, сярж. 1199-га сп 84-й сд, загінуў 1.7.1944, пахаваны ў в. Кісялевічы Бабруйскага р-на Магілёўскай вобл.

СТАЦЮК Леанід Васілевіч, н. ў Вінніцкай вобл., Украіна, жыў і быў прызваны ў Чырв. Армію ў Жлобінскім р-не, прапаў без вестак.

СУЛІМАЎ Іван Дзмітрыевіч, н. ў 1918, прапаў без вестак у 1944.

ТАТАРЭНКА Емяльян Рыгоравіч, н. ў 1917, у Чырв. Арміі з 1941, прапаў без вестак.

ЧЫКІЛЁЎ Алег Аляксандравіч, н. ў 1926, прапаў без вестак.

ЧЫКІЛЁЎ Іван Дзямідавіч, н. ў 1917, у Чырв. Арміі з 1941.

ЧЫКІЛЁЎ Мікалай Іосіфавіч, н. ў 1924, рад., прапаў без вестак у жніўні 1944.

ЧЫКІЛЁЎ Рыгор Мікалаевіч, н. ў 1921, сярж. 251-га тп, загінуў 24.1.1944, пахаваны ў в. Сышчыцы Калінкавіцкага р-на Гомельскай вобл.

ШАПТУНОЎ Іван Рыгоравіч, н. ў 1924, мал. сярж. 740-га сп, памёр ад ран 31.1.1945 ва Усходняй Прусіі.

ЮХАНАЎ Уладзімір Мікалаевіч, н. ў 1925, рад., памёр ад ран 10.1.1944, пахаваны ў в. Ляды Жлобінскага р-на.

ЯРАШЭВІЧ Дзмітрый Андрэевіч, н. ў 1918, ст. сярж., прапаў без вестак 11.2.1944.

ЯЎДОХАЎ Іван Дзмітрыевіч, н. ў 1922, рад. 40-га сп 102-й сд, загінуў 5.12.1943, пахаваны ў в. Дабрагошча Жлобінскага р-на.

ЯЎДОХАЎ Пётр Фёдаравіч, н. ў 1915, рад., прапаў без вестак у кастрычніку 1942.

ВЁСКА САЛОНСКАЯ КАРМА

КУЧАРАЎ Іван Паўлавіч, н. ў 1925, рад., загінуў 19.3.1945.

САЧЫЎКА Іван Акімавіч, н. ў 1921, рад., прапаў без вестак у маі 1944.

СТАРАРУДНЯНСКІ СЕЛЬСАВЕТ

ПАСЁЛАК АСІНАВІЦА

ВАРАНКОЎ Пётр Сафонавіч, н. ў 1903, у Чырв. Арміі з 1941, прапаў без вестак.

КАТЛОЎСКІ Адам Іванавіч, н. ў 1924, загінуў.

ЛІСОЎСКІ Канстанцін Максімавіч, н. ў 1894, у Чырв. Арміі з 1941, прапаў без вестак.

СТАРЫНСКІ Іван Цімафеевіч, н. ў 1899, у Чырв. Арміі з 1941, прапаў без вестак.

ХАДОРЧАНКА Міхаіл Прохаравіч, н. ў 1918, у Чырв. Арміі з 1941, мал. сярж., загінуў 8.5.1943, пахаваны ў в. Слутка Наўгародскай вобл., Расія.

ЦВЯРДОЎСКІ Іван Фёдаравіч, н. ў 1910, у Чырв. Арміі з 1943, загінуў у 1944 каля г.п. Парычы Светлагорскага р-на Гомельскай вобл.

ВЁСКА БАРАНАЎКА

БАГУШЭВІЧ Анатоль Аляксандравіч, загінуў.

БАГУШЭВІЧ Леанід Аляксандравіч, загінуў.

БОГУШ Антон Лявонцьевіч, н. ў 1902, партызан, у Чырв. Арміі з 1943, прапаў без вестак.

БОГУШ Пётр Ігнатавіч, н. ў 1913, рад., прапаў без вестак у жніўні 1944.

КАЗЛОЎСКІ Анатоль Пятровіч, н. ў 1925, партызан, у Чырв. Арміі з 1943, рад., загінуў 7.7.1944, пахаваны ў Мінскай вобл.

КАЗЛОЎСКІ Іван Іванавіч, н. ў 1920, у Чырв. Арміі з 1941, фельчар 24-й кд, прапаў без вестак 25.11.1941.

КАЗЛОЎСКІ Мікалай Пятровіч, н. ў 1920, у Чырв. Арміі з 1940, рад., прапаў без вестак у жніўні 1944.

ЛІСЮК Іван Тодаравіч, н. ў 1922, у Чырв. Арміі з 1941, рад., прапаў без вестак.

ЛІСЮК Уладзімір Тодаравіч, н. ў 1924, у Чырв. Арміі з 1941, загінуў.

ЛІСЮК Францішак Сцяпанавіч, н. ў 1914, у Чырв. Арміі з 1941, рад. 1320-га сп 413-й сд, загінуў 2.4.1944, пахаваны ў в. Красніца Быхаўскага р-на Магілёўскай вобл.

РАВІЧ Аляксей Мікалаевіч, н. ў 1910, у Чырв. Арміі з 1941, рад. 178-га сп 60-й сд, загінуў 11.9.1943, пахаваны ў в. Аляксандраўка Данецкай вобл., Украіна.

РАВІЧ Вікенцій Макаравіч, н. ў 1918, прапаў без вестак.

РАВІЧ Мікалай Макаравіч, н. ў 1920, у Чырв. Арміі з 1940, прапаў без вестак у жніўні 1944.

ВЁСКА БАРАЦІН (не існуе)

ЖУРАЎЛЕЎ Іван Цярэнцьевіч, н. ў 1918, рад., прапаў без вестак у верасні 1944.

ЖУРАЎЛЕЎ Пётр Цярэнцьевіч, н. ў 1920, рад., прапаў без вестак у верасні 1944.

ПАСЁЛАК ГЛУШЫЦА

НІКАЛАЕНКА Васіль Яўхімавіч, у Чырв. Арміі з 1941, загінуў 23.6.1943, пахаваны ў в. Фафанава Цвярской вобл.

НІКАЛАЕНКА Парфен Ісакавіч, н. ў 1919, рад., прапаў без вестак у ліпені 1942.

ЯНАВА Ніна Пятроўна, н. ў 1919, медсястра, у Чырв. Арміі з 1941, загінула на фронце.

ЯНАЎ Аляксей Фёдаравіч, н. ў 1923, у Чырв. Арміі з 1941, прапаў без вестак.

ЯНАЎ Васіль Прохаравіч, н. ў 1910, у Чырв. Арміі з 1941, сярж., памёр ад ран 16.4.1945, пахаваны на брацкіх могілках у г. Гвардзейск Калінінградскай вобл.

ЯНАЎ Кірыла, н. ў 1908, старшыня Скяпнянскага сельсавета, у Чырв. Арміі з 1941, прапаў без вестак.

ЯНАЎ Кірыла Аляксандравіч, н. ў 1906, у Чырв. Арміі з 1941, прапаў без вестак.

ЯНАЎ Кірыла Прохаравіч, н. ў 1916, у Чырв. Арміі з 1941, лейт., загінуў 15.5.1944, пахаваны ў в. Кошыца Дубасарскага р-на, Малдова.

ЯНАЎ Павел Аляксандравіч, н. ў 1909, у Чырв. Арміі з 1941, рад., загінуў 7.7.1942, пахаваны ў в. Міхайлаўка Валгаградскай вобл.

ЯНАЎ Раман Аляксандравіч, н. ў 1908, у Чырв. Арміі з 1941, 316-я сд, памёр ад ран 16.4.1945 ва Усходняй Прусіі.

ЯНАЎ Уладзімір Ісакавіч, н. ў 1923, у Чырв. Арміі з 1941, прапаў без вестак.

ЯНАЎ Уладзімір Пятровіч, н. ў 1925, загінуў.

ВЁСКА ЗАВАД

БАЙДАКОЎ Іван, н. ў 1905, у Чырв. Арміі з 1941, рад., прапаў без вестак у снежні 1941 каля г. Нара-Фамінск Маскоўскай вобл.

БУШКЕВІЧ Уладзімір Самуілавіч, загінуў.

БУШКЕВІЧ Юзік Апанасавіч, н. ў 1913, у Чырв. Арміі з 1941, загінуў.

БЫКАЎ Сяргей Ермалаевіч, н. ў 1924, рад. 479-га сп 149-й сд, памёр ад ран 1.3.1944, пахаваны ў г. Дубна Ровенскай вобл., Украіна.

ВАРАНКОЎ Андрэй Сафонавіч, н. ў 1906, загінуў.

КАНАПЛЁЎ Іван Паўлавіч, н. ў 1912, рад., прапаў без вестак у верасні 1944.

КАНАПЛЁЎ Міхаіл Паўлавіч, н. ў 1922, рад., прапаў без вестак у жніўні 1944.

КАТЛОЎСКІ Пётр Васілевіч, н. ў 1908, у Чырв. Арміі з 1941, рад., прапаў без вестак у снежні 1944.

ЛІСОЎСКІ Аляксандр Марцінавіч, н. ў 1925, у Чырв. Арміі з 1943, рад. 605-га сп 132-й сд, загінуў 21.8.1944, пахаваны ў Польшчы.

ЛІСОЎСКІ Марцін Максімавіч, н. ў 1902, рад., загінуў у г. Ялец Ліпецкай вобл. ад выбуху варожай бомбы.

ЛІСОЎСКІ Уладзімір Максімавіч, н. ў 1908, у Чырв. Арміі з 1941, рад., прапаў без вестак у верасні 1944.

МАРЧАНКА Кірыла Яўхімавіч, н. ў 1901, рад., прапаў без вестак у жніўні 1944.

СТАРЫНСКІ Іван Цімафеевіч, н. ў 1899, рад., прапаў без вестак у чэрвені 1941.

СТАРЫНСКІ Іосіф Іванавіч, н. ў 1897, рад. 413-га сп 73-й сд, загінуў 24.2.1944, пахаваны ў в. Чыркавічы Светлагорскага р-на Гомельскай вобл.

СТАРЫНСКІ Мікалай Іванавіч, н. ў 1905, у Чырв. Арміі з 1941, прапаў без вестак.

СТАРЫНСКІ Пётр Цімафеевіч, н. ў 1903, у Чырв. Арміі з 1941, рад., прапаў без вестак.

СТАРЫНСКІ Рыгор Цімафеевіч, н. ў 1908, у Чырв. Арміі з 1941, мал. лейт., прапаў без вестак у 1941.

СТАРЫНСКІ Ягор Іванавіч, н. ў 1920, у Чырв. Арміі з 1941, рад., прапаў без вестак у верасні 1941.

ТКАЧОЎ Максім, загінуў.

ВЁСКА КАЛЫБАЎКА

АЛЯШКЕВІЧ Аляксандр Карнеевіч, н. ў 1920, рад. 87-га сп 26-й сд, прапаў без вестак 10.3.1944 каля в. Барадзіно Ржэўскага р-на Цвярской вобл.

АЛЯШКЕВІЧ Даніла Кузьміч, н. ў 1906, у Чырв. Арміі з 1941, мал. сярж., памёр ад ран 6.2.1944, пахаваны ў г. Санкт-Пецярбург на Піскароўскіх могілках.

АЛЯШКЕВІЧ Дзяніс Кузьміч, н. ў 1902, ст. бат. камісар, прапаў без вестак у 1941.

АЛЯШКЕВІЧ Мікалай Герасімавіч, у Чырв. Арміі з 1941, загінуў.

АЛЯШКЕВІЧ Міхаіл Карнеевіч, загінуў.

АЛЯШКЕВІЧ Міхаіл Фаміч, загінуў.

АЛЯШКЕВІЧ Фёдар Кузьміч, у Чырв. Арміі з 1941, загінуў.

БАНДАРЭНКА Павел Цітавіч, н. ў 1912, у Чырв. Арміі з 1943, рад. 1028-га сп 260-й сд, загінуў 10.11.1943.

БАНДАРЭНКА Цімафей Міхайлавіч, загінуў.

БУЛКІН Фёдар Іванавіч, н. ў 1926, у Чырв. Арміі з 1943, рад. 87-га сп 20-й сд, памёр ад ран 25.1.1945, пахаваны ў Латвіі.

ВАРАБ'ЁЎ Іван Ісакавіч, н. ў 1921, мал. сярж. 238-га сп 186-й сд, загінуў 24.6.1944, пахаваны ў Рагачоўскім р-не Гомельскай вобл.

ВАРАНКОЎ Емяльян Данілавіч, н. ў 1901, маёр 195-й сд, прапаў без вестак у 1941.

ВАРАНКОЎ Кірыла Лявонавіч, н. ў 1900, рад., прапаў без вестак у верасні 1944.

ВАСІЛЬЕЎ Іосіф Піліпавіч, н. ў 1919, у Чырв. Арміі з 1941, сярж., курсант курсаў мал. лейт. 169-га азсп, прапаў без вестак 5.7.1942 каля в. Багданаўка Хахольскага р-на Варонежскай вобл.

ДЗЕМІДЗЕНКА Апанас Платонавіч, н. ў 1912, рад. 269-й сд, загінуў 5.3.1944, пахаваны ў в. Свержань Рагачоўскага р-на Гомельскай вобл.

ДЗЕМІДЗЕНКА Аркадзь Рыгоравіч, н. ў 1923, у Чырв. Арміі з 1941, рад., прапаў без вестак 6.10.1941.

ДЗЕМІДЗЕНКА Іван Рыгоравіч, н. ў 1893, рад., загінуў у 1941, пахаваны ў г. Слуцк Мінскай вобл.

ДЗЕМІДЗЕНКА Мікалай Фаміч, н. ў 1920, рад., прапаў без вестак у ліпені 1941.

ДЗЕМІДЗЕНКА Рыгор Міхайлавіч, н. ў 1925, у Чырв. Арміі з 1943, рад., загінуў у жніўні 1944.

ДЗЕМІДЗЕНКА Усцін Барысавіч, загінуў.

ДРАЗДОЎ Аляксей Міхайлавіч, загінуў.

ДРАЗДОЎ Іван Сафонавіч, н. ў 1921, рад., п/п 39352, прапаў без вестак 16.10.1943.

ЕЎТУХОЎ Уладзімір Сафонавіч, н. ў 1925, у Чырв. Арміі з 1943, рад., загінуў 16.4.1945, пахаваны ў Аўстрыі.

КАЗЛОЎ Аляксандр Іванавіч, н. ў 1904, у Чырв. Арміі з 1941, рад., прапаў без вестак у кастрычніку 1944.

КАЗЛОЎ Аляксандр Фёдаравіч, загінуў.

КАЗЛОЎ Дзмітрый Іванавіч, н. ў 1918, у Чырв. Арміі з 1941, рад., прапаў без вестак у жніўні 1941.

КАЗЛОЎ Мікалай Антонавіч, н. ў 1923, мал. сярж., загінуў у жніўні 1943.

КАЗЛОЎ Уладзімір Парфенавіч, загінуў.

КАЗЛОЎ Яўген Антонавіч, н. ў 1925, у Чырв. Арміі з 1941, рад., загінуў 20.3.1944, пахаваны ў г.п. Шумскае Цярнопальскай вобл., Украіна.

МАРЧАНКА Дзмітрый Рыгоравіч, н. ў 1923, у Чырв. Арміі з 1943, рад., загінуў 20.11.1943, пахаваны ў в. Зацішша Слаўгарадскага р-на Магілёўскай вобл.

МАРЧАНКА Леанід Рыгоравіч, н. ў 1925, партызан, у Чырв. Арміі з 1943, рад., загінуў у 1945 у Будапешце, Венгрыя.

МІРАНЦОЎ Канстанцін Сцяпанавіч, н. ў 1922, у Чырв. Арміі з 1941, рад. 218-га сп 80-й сд, прапаў без вестак у снежні 1941.

ПЕЎНЕЎ Васіль Яўтенавіч, н. ў 1922, у Чырв. Арміі з 1941, лейт. 876-га сп, памёр ад ран 22.8.1943, пахаваны ў г. Краснадар на гарадскіх могілках.

ПРАВАЛОЦКІ Фёдар Антонавіч, н. ў 1903, у Чырв. Арміі з 1941, сярж. 217-й сд, памёр ад ран 28.9.1944, пахаваны ў Польшчы.

СМОЛЬСКІ Антон Трафімавіч, н. ў 1909, рад., прапаў без вестак у красавіку 1944.

СМОЛЬСКІ Іван Піліпавіч, у Чырв. Арміі з 1941, загінуў.

СМОЛЬСКІ Максім Піліпавіч, н. ў 1905, у Чырв. Арміі з 1941, рад., прапаў без вестак.

СМОЛЬСКІ Ціхан Піліпавіч, у Чырв. Арміі з 1941, загінуў.

ТРЫЗНА Рыгор Мікалаевіч, н. ў 1911, у Чырв. Арміі з 1941, загінуў у 1942.

ЧАЙКОЎСКІ Іван Васілевіч, н. ў 1922, сапёр-разведчык 464-га асапб 17-й сд, загінуў у сакавіку 1944, пахаваны ў в. Кароткавічы Жлобінскага р-на Гомельскай вобл.

ШАЦІНСКІ Канстанцін Цярэнцьевіч, н. ў 1911, у Чырв. Арміі з 1941, рад., прапаў без вестак у жніўні 1944.

ВЁСКА СТАРАЯ РУДНЯ

АРХІПАЎ Андрэй Аляксеевіч, н. ў 1907, у Чырв. Арміі з 1941, прапаў без вестак.

АСКЕРКА Аляксей Мацвеевіч, н. ў 1914, прапаў без вестак.

АСКЕРКА Міхаіл Мацвеевіч, н. ў 1923, у Чырв. Арміі з 1941, рад. 1089-га сп 322-й сд, загінуў 2.3.1942, пахаваны ў в. Чарнышын Смаленскай вобл.

АСКЕРКА Рыгор Захаравіч, н. ў 1926, у Чырв. Арміі з 1943, рад., загінуў 17.1.1945, пахаваны ў Польшчы.

БАРЫСЕНКА Іван Антонавіч, н. ў 1924, рад., загінуў у 1945.

БАРЫСЕНКА Міхаіл Антонавіч, н. ў 1926, у Чырв. Арміі з 1943, рад. 76-й сд, загінуў 25.3.1945, пахаваны ў Польшчы.

БЕРАЗЯНКА Максім Фёдаравіч, н. ў 1894, у Чырв. Арміі з 1943, рад., прапаў без вестак у жніўні 1944.

БЕРАЗЯНКА Рыгор Фёдаравіч, н. ў 1907, у Чырв. Арміі з 1941, рад., прапаў без вестак у чэрвені 1944.

БЛІНЦОЎ Васіль Сцяпанавіч, загінуў.

ВАЙЦЯНКОЎ Піліп Анісімавіч, н. ў 1890, у Чырв. Арміі з 1941, прапаў без вестак.

ВІННІКАЎ Іван Навумавіч, н. ў 1912, у Чырв. Арміі з 1941, рад., загінуў у 1943.

ВІННІКАЎ Павел Карнеевіч, н. ў 1907, у Чырв. Арміі з 1941, рад., прапаў без вестак.

ВІННІКАЎ Сямён Паўлавіч, н. ў 1891, у Чырв. Арміі з 1941, сярж., загінуў 1.3.1942, пахаваны ў в. Першамайская Цвярской вобл.

ВОЙСТРЫКАЎ Іван Сямёнавіч, н. ў 1905, у Чырв. Арміі з 1941, рад., прапаў без вестак у маі 1944.

ВОЙСТРЫКАЎ Павел Фёдаравіч, н. ў 1914, у Чырв. Арміі з 1941, прапаў без вестак.

ВОЙЦЕХАЎ Васіль Іванавіч, н. ў 1923, рад., прапаў без вестак у верасні 1944.

ВОЙЦЕХАЎ Васіль Мікітавіч, н. ў 1923, у Чырв. Арміі з 1941, рад., загінуў у 1945.

ВОЙЦЕХАЎ Іларыён Уласавіч, н. ў 1904, у Чырв. Арміі з 1941, рад., прапаў без вестак у верасні 1944.

ВОЙЦЕХАЎ Міхаіл Іванавіч, н. ў 1922, у Чырв. Арміі з 1941, кап., загінуў у 1944 каля г. Вялікія Лукі Пскоўскай вобл.

ГЕРОНІМАЎ Рыгор Селівёрставіч, н. ў 1898, рад., прапаў без вестак у верасні 1944.

ГУЗЕЕЎ Мікіта Васілевіч, н. ў 1905, у Чырв. Арміі з 1941, рад. 171-га сп 182-й сд, загінуў 14.1.1942 каля г. Старая Руса Наўгародскай вобл.

ДУДЗІКАЎ Георгій Максімавіч, н. ў 1914, у Чырв. Арміі з 1941, рад., загінуў у 1941.

ДУДЗІКАЎ Рыгор Нічыпаравіч, н. ў 1907, у Чырв. Арміі з 1941, рад., загінуў у верасні 1944.

ДЫРКОЎ Іван Яўціхіевіч, н. ў 1909, рад., прапаў без вестак у жніўні 1944.

ДЫРКОЎ Яўхім Міхайлавіч, н. ў 1918, у Чырв. Арміі з 1941, рад., прапаў без вестак у чэрвені 1941.

ЕРМАКОЎ Георгій Платонавіч, н. ў 1920, у Чырв. Арміі з 1940, прапаў без вестак.

ЕРМАКОЎ Сямён Платонавіч, н. ў 1912, у Чырв. Арміі з 1941, прапаў без вестак.

ЗАПАРЫ Пётр Сазонавіч, н. ў 1910, у Чырв. Арміі з 1941, прапаў без вестак.

ЗАПАРЫ Фёдар Васілевіч, н. ў 1921, у Чырв. Арміі з 1941, прапаў без вестак.

ІВАНОЎ Даніла Ігнатавіч, н. ў 1908, у Чырв. Арміі з 1944, рад., прапаў без вестак у лістападзе 1944.

ІВАНЧЫКАЎ Дзмітрый Дзмітрыевіч, н. ў 1914, рад., прапаў без вестак у жніўні 1944.

КАВАЛЁЎ Аляксандр Несцеравіч, н. ў 1895, памёр у снежні 1943.

КАВАЛЁЎ Дзям'ян Сямёнавіч, н. ў 1904, у Чырв. Арміі з 1941, рад. 858-га сп, памёр ад ран 27.4.1944, пахаваны ў в. Новы Крыўск Рагачоўскага р-на Гомельскай вобл.

КАВАЛЁЎ Мацвей Максімавіч, н. ў 1903, у Чырв. Арміі з 1941, рад., прапаў без вестак у кастрычніку 1944.

КАВАЛЁЎ Сямён Максімавіч, н. ў 1907, у Чырв. Арміі з 1943, рад., загінуў 2.2.1944, пахаваны ў в. Мольча Светлагорскага р-на Гомельскай вобл.

КАВАЛЁЎ Якаў Сцяпанавіч, у Чырв. Арміі з 1941, яфр., загінуў 10.1.1944, пахаваны ў в. Высокае Нікапальскага р-на Днепрапятроўскай вобл., Украіна.

КАЗЛОЎ Андрэй Якаўлевіч, н. ў 1901, у Чырв. Арміі з 1941, загінуў у ліпені 1941 пры абяскшкоджванні варожай бомбы.

КАЛАСОЎСКІ Сяргей Васілевіч, н. ў 1923, партызан, у Чырв. Арміі з 1943, памёр у 1944.

КАЛБАСКІН Аляксей, у Чырв. Арміі з 1941, мал. сярж. 421-га сп, прапаў без вестак 1.12.1942.

КАЛБАСКІН Іван Дзянісавіч, н. ў 1921, у Чырв. Арміі з 1941, яфр., загінуў 7.10.1944 у Чэхаславакіі.

А.А.Капусцін.

П.М.Капусцін.

КАЛБАСКІН Іван Еўдакімавіч, н. ў 1915, у Чырв. Арміі з 1941, рад., загінуў 21.12.1941, пахаваны ў в. Бакланаўка Курскай вобл.

КАЛБАСКІН Мікалай Еўдакімавіч, н. ў 1920, у Чырв. Арміі з 1941, ст. сярж., прапаў без вестак у лютым 1944.

КАЛБАСКІН Сямён Дзянісавіч, н. ў 1910, рад., прапаў без вестак у верасні 1944.

КАМЕНЕЎ Васіль Сцяпанавіч, н. ў 1921, у Чырв. Арміі з 1943, рад., загінуў 21.7.1944, пахаваны ў Эстоніі.

КАПУСЦІН Аляксандр Майсеевіч, н. ў 1926, у Чырв. Арміі з 1941, рад., загінуў 4.9.1943, пахаваны ў Цвярской вобл.

КАПУСЦІН Аляксей Іванавіч, н. ў 1908, у Чырв. Арміі з 1941, прапаў без вестак.

КАПУСЦІН Апанас Акімавіч, н. ў 1906, у Чырв. Арміі з 1941, ст. лейт. 195-га сп 91-й сд, загінуў 23.8.1943, пахаваны ў в. Федарава Духаўшчынскага р-на Смаленскай вобл.

КАПУСЦІН Аркадзь Сямёнавіч, н. ў 1925, у Чырв. Арміі з 1943, рад., загінуў у снежні 1945, пахаваны на Украіне.

КАПУСЦІН Іван Антонавіч, н. ў 1923, у Чырв. Арміі з 1941, рад., прапаў без вестак у жніўні 1944.

КАПУСЦІН Максім Сямёнавіч, н. ў 1905, у Чырв. Арміі з 1941, рад., прапаў без вестак у жніўні 1944.

КАПУСЦІН Мікалай Клімавіч, н. ў 1911, яфр. 1088-га сп 323-й сд, загінуў 24.6.1944, пахаваны ў в. Азяраны Рагачоўскага р-на Гомельскай вобл.

КАПУСЦІН Міхаіл Сцяпанавіч, н. ў 1918, у Чырв. Арміі з 1941, рад., прапаў без вестак.

КАПУСЦІН Пётр Мікалаевіч, н. ў 1900, у Чырв. Арміі з 1941, рад., прапаў без вестак у 1944.

КАПУСЦІН Рыгор Ільіч, н. ў 1921, у Чырв. Арміі з 1941, рад., прапаў без вестак у жніўні 1944.

КАПУСЦІН Рыгор Сцяпанавіч, н. ў 1922, у Чырв. Арміі з 1941, рад., прапаў без вестак у верасні 1944.

КАПУСЦІН Сямён Акімавіч, н. ў 1909, у Чырв. Арміі з 1941, рад., прапаў без вестак у жніўні 1944.

КАПУСЦІН Сямён Фадзеевіч, н. ў 1897, прапаў без вестак.

КАПУСЦІН Уладзімір Майсеевіч, н. ў 1922, рад., прапаў без вестак у верасні 1944.

КАРОТКІ Міхаіл Мікалаевіч, н. ў 1923, загінуў.

КАРОТКІ Трафім Прохаравіч, н. ў 1917, у Чырв. Арміі з 1941, ст. сярж., прапаў без вестак у лютым 1945.

КІРЫЧЭНКА Піліп Дарафеевіч, н. ў 1910, рад., прапаў без вестак у жніўні 1945.

КІСЯЛЕЎСКІ Уладзімір Валяр'янавіч, н. ў 1922, у Чырв. Арміі з 1941, мал. сярж., загінуў 15.3.1943 у в. Таранаўка Харкаўскай вобл., Украіна.

КЛІМАЎ Дзмітрый Ануфрыевіч, н. ў 1918, прапаў без вестак.

КОСІКАЎ Іван Андрэевіч, н. ў 1913, у Чырв. Арміі з 1941, рад. 158-га ап 52-й сд, загінуў 8.9.1941.

КОСІКАЎ Міхаіл Гаўрылавіч, н. ў 1921, рад., прапаў без вестак у жніўні 1944.

КОСІКАЎ Рыгор Васілевіч.

КРАЎЧАНКА Аляксандр Васілевіч, н. ў 1912, у Чырв. Арміі з 1941, загінуў.

КРУПЯНЁЎ Валянцін Сцяпанавіч, н. ў 1922, у Чырв. Арміі з 1941, рад., прапаў без вестак у маі 1944.

КУДЗІМАЎ Іван Макаравіч, н. ў 1907, у Чырв. Арміі з 1941, рад., прапаў без вестак.

КУЗНЯЦОЎ Іосіф Канстанцінавіч, н. ў 1915, рад., прапаў без вестак у жніўні 1944.

ЛАБІКАЎ Антон Цярэнцьевіч, н. ў 1907, загінуў.

ЛАБІКАЎ Леанід Радзівонавіч, н. ў 1921, прапаў без вестак у 1941.

ЛАБІКАЎ Міхаіл Мікалаевіч, у Чырв. Арміі з 1941, рад. 64-га сп, прапаў без вестак у ліпені 1942.

ЛАБІКАЎ Міхаіл Нічыпаравіч, н. ў 1922, у Чырв. Арміі з 1941, рад. 944-га сп 259-й сд, памёр ад ран 5.9.1942.

ЛАБІКАЎ Радзівон Якаўлевіч, н. ў 1894, прапаў без вестак у 1941.

ЛАБІКАЎ Раман Яўціхіевіч, н. ў 1906, у Чырв. Арміі з 1941, прапаў без вестак.

ЛАБІКАЎ Рыгор Цярэнцьевіч, н. ў 1909, у Чырв. Арміі з 1941, загінуў у 1943, пахаваны на брацкіх могілках у п. Мядзведжагорск, Карэлія.

ЛАБІКАЎ Сямён Цярэнцьевіч, н. ў 1913, у Чырв. Арміі з 1941, прапаў без вестак.

ЛАБІКАЎ Трафім Яўціхіевіч, н. ў 1901, у Чырв. Арміі з 1941, рад. 358-й сд, загінуў 20.7.1942, пахаваны ў в. Дубашы Дзямідаўскага р-на Смаленскай вобл.

М.Р.Мартынаў.

ЛЕБАДЗЕЎ Ксенафонт Паўлавіч, н. ў 1913, у Чырв. Арміі з 1941, загінуў 21.8.1941 у Карэліі.

ЛЁГЕНЬКІ Уладзімір Рыгоравіч, н. ў 1925, у Чырв. Арміі з 1943, рад. 605-га сп 132-й сд, загінуў 23.8.1944 у Польшчы.

ЛОГВІНАЎ Аляксей Сямёнавіч, н. ў 1897, рад., прапаў без вестак у верасні 1944.

ЛУКОЎСКІ Рыгор Фёдаравіч, н. ў 1911, рад., памёр ад ран 22.11.1943, пахаваны ў в. Старая Рудня Жлобінскага р-на Гомельскай вобл.

МАМОШКІН Васіль Рыгоравіч, н. ў 1907, у Чырв. Арміі з 1941, рад., прапаў без вестак.

МАРТЫНАЎ Міхаіл Рыгоравіч, н. ў 1925, у Чырв. Арміі з 1943, сярж. 605-га сп 132-й сд, загінуў 11.8.1944, пахаваны ў Польшчы.

МАРТЫНАЎ Якаў Пятровіч, н. ў 1901, у Чырв. Арміі з 1941, рад., прапаў без вестак у снежні 1941.

МАРШЫН Антон Якаўлевіч, н. ў 1897, у Чырв. Арміі з 1941, прапаў без вестак.

МАРШЫН Іван Мікалаевіч, н. ў 1905, рад., прапаў без вестак у верасні 1944.

МАРШЫН Кузьма Мікалаевіч, н. ў 1915, рад., прапаў без вестак у верасні 1944.

МАРШЫН Пётр Анісімавіч, н. ў 1906, рад., загінуў 14.12.1943, пахаваны ў в. Дабрагошча Жлобінскага р-на.

МАСКАЛЬЧУК Аляксей Фёдаравіч, н. ў 1919, у Чырв. Арміі з 1941, рад., прапаў без вестак у жніўні 1944.

МАТУШКІН Рыгор Пятровіч, рад., загінуў 14.12.1943, пахаваны ў в. Дабрагошча Жлобінскага р-на.

МАЦВЕЕЎ Іван Рыгоравіч, н. ў 1919, у Чырв. Арміі з 1940, рад., загінуў 18.11.1941.

МАЦВЕЕЎ Канстанцін Яўхімавіч, н. ў 1907, у Чырв. Арміі з 1941, рад., прапаў без вестак у ліпені 1941.

МАЦВЕЕЎ Максім Максімавіч, н. ў 1908, сярж., загінуў у 1945 у Германіі.

МАЦВЕЕЎ Максім Яўхімавіч, н. ў 1903, рад., прапаў без вестак у жніўні 1944.

МАЦВЕЕЎ Мікалай Цімафеевіч, н. ў 1924, рад. 238-га сп 186-й сд, загінуў 24.2.1944, пахаваны ў в. Вялікі Лес Быхаўскага р-на Магілёўскай вобл.

МАЦВЕЕЎ Міхаіл Рыгоравіч, н. ў 1924, у Чырв. Арміі з 1943, рад. 94-й сд, памёр ад ран 10.12.1943, пахаваны ў г. Рэчыца Гомельскай вобл.

МАЦВЕЕЎ Пётр Яўхімавіч, н. ў 1911, у Чырв. Арміі з 1941, прапаў без вестак у ліпені 1941.

МАЦВЕЕЎ Сяргей Яўхімавіч, н. ў 1909, рад., прапаў без вестак у жніўні 1944.

МАЦВЕЕЎ Фядот Яўхімавіч, н. ў 1906, рад. 1086-га сп 323-й сд, загінуў 9.8.1944 у Польшчы.

МІХАЙЛАЎ Вікенцій Піліпавіч, н. ў 1922, загінуў.

НІКАЛАЕНКА Дзмітрый Пятровіч, н. ў 1922, у Чырв. Арміі з 1941, кап., загінуў у 1944 каля г. Вялікія Лукі Пскоўскай вобл.

НІКАНЧУК Пётр Фёдаравіч, н. ў 1904, у Чырв. Арміі з 1941, прапаў без вестак.

НОВІКАЎ Іван Міхайлавіч, н. ў 1905, рад. 539-га сп 108-й сд, загінуў 25.2.1944, пахаваны ў в. Адаменка Быхаўскага р-на Магілёўскай вобл.

НОВІКАЎ Мікалай Аляксандравіч, н. ў 1922, рад., прапаў без вестак у верасні 1944.

НОВІКАЎ Міхаіл Аляксандравіч, н. ў 1911, рад. 1019-га сп 307-й сд, загінуў 19.1.1944, пахаваны ў г. Светлагорск Гомельскай вобл.

НЯМЦОЎ Сяргей Ільіч, н. ў 1911, у Чырв. Арміі з 1941, мал. сярж. 705-га сп, загінуў у жніўні 1941 каля в. Доўск Рагачоўскага р-на Гомельскай вобл.

ПАРАШЧАНКА Мікалай Іванавіч, н. ў 1925, у Чырв. Арміі з 1940, сярж., пахаваны ў в. Даманкіна Новасакольніцкага р-на Пскоўскай вобл.

ПАРАШЧАНКА Фама Аляксандравіч, н. ў 1913, у Чырв. Арміі з 1941, прапаў без вестак.

ПАШКОЎСКІ Павел Міхайлавіч, н. ў 1921, у Чырв. Арміі з 1940, рад., прапаў без вестак у сакавіку 1944.

САМУСЕЎ Аляксандр, рад. 391-га сп, загінуў 26.3.1945, пахаваны ў Германіі.

САМУСЕЎ Даніла Зосімавіч, н. ў 1915, у Чырв. Арміі з 1941, загінуў.

САМУСЕЎ Іван Іосіфавіч, н. ў 1912, у Чырв. Арміі з 1941, прапаў без вестак.

САМУСЕЎ Міхаіл Фёдаравіч, н. ў 1924, у Чырв. Арміі з 1941, прапаў без вестак.

САМУСЕЎ Рыгор Фёдаравіч, н. ў 1925, у Чырв. Арміі з 1943, загінуў 15.3.1945, пахаваны ў Германіі.

САМУСЕЎ Фёдар Іосіфавіч, н. ў 1901, у Чырв. Арміі з 1941, рад., прапаў без вестак у жніўні 1944.

САМУСЕЎ Фёдар Міхайлавіч, н. ў 1902, у Чырв. Арміі з 1941, ст. лейт. 48-й сд, загінуў 5.3.1943, пахаваны ў в. Камышкаватая Харкаўскай вобл., Украіна.

СВЯНТЭЦКІ Рыгор Пракопавіч, н. ў 1926, у Чырв. Арміі з 1943, рад., памёр ад ран 6.3.1945, пахаваны ў Германіі.

СВЯНТЭЦКІ Уладзімір Іванавіч, н. ў 1925, партызан, у Чырв. Арміі з 1943, загінуў.

СІМАНЕНКА Канстанцін Фёдаравіч, н. ў 1911, у Чырв. Арміі з 1943, рад. 1088-га сп 323-й сд, загінуў 5.3.1944, пахаваны ў в. Старое Сяло Рагачоўскага р-на Гомельскай вобл.

СЛАБОДСКІ Гаўрыла Карпавіч, н. ў 1911, у Чырв. Арміі з 1941, рад., загінуў у 1941.

СНІЦАРАЎ Міхаіл Рыгоравіч, н. ў 1921, у Чырв. Арміі з 1941, прапаў без вестак.

СНІЦАРАЎ Фёдар Рыгоравіч, н. ў 1914, сярж., прапаў без вестак.

СНІЦАРАЎ Якаў Рыгоравіч, н. ў 1904, у Чырв. Арміі з 1941, прапаў без вестак.

СТАРАВОЙТАЎ Іван Паўлавіч, н. ў 1910, ст. лейт., п/п 03108, прапаў без вестак у маі 1942.

СТАРАВОЙТАЎ Максім Іванавіч, н. ў 1896, у Чырв. Арміі з 1941, рад. 87-га сп 29-й сд, загінуў 19.3.1943, пахаваны ў в. Цеплянкі Дарагабужскага р-на Смаленскай вобл.

СТАРАВОЙТАЎ Міхаіл Максімавіч, прапаў без вестак.

СТАРАВОЙТАЎ Міхаіл Міронавіч, н. ў 1921, рад. 1285-га сп 60-й сд, прапаў без вестак 4.12.1943 у р-не в. Востраў Рэчыцкага р-на Гомельскай вобл.

СТАРАСОТНІКАЎ Мяфодзій Яўстратавіч, н. ў 1913, рад., прапаў без вестак 3.1.1944.

СТАРАСОТНІКАЎ Уладзімір Яўстратавіч, н. ў 1918, прапаў без вестак 3.1.1944.

СТАРАСОТНІКАЎ Яўген Яўстратавіч, н. ў 1915, у Чырв. Арміі з 1941, лейт. 260-га сп 168-й сд, загінуў у жніўні 1941.

ТАЎСЦЯЛЕЎ Ісак Сямёнавіч, н. ў 1899, у Чырв. Арміі з 1941, рад. 1242-га сп 374-й сд, загінуў 1.8.1944, пахаваны ў Латвіі.

ТАЎСЦЯЛЕЎ Мікіта Сямёнавіч, н. ў 1903, у Чырв. Арміі з 1941, ст. лейт., загінуў у Чавускім р-не Магілёўскай вобл.

ТАЎСЦЯЛЕЎ Пётр Васілевіч, н. ў 1920, загінуў 5.5.1945.

ТРАЦЦЯКОЎ Рыгор Сяргеевіч, н. ў 1914, у Чырв. Арміі з 1941, рад., прапаў без вестак у кастрычніку 1944.

ТРУБІЛАЎ Рыгор Яўхімавіч, н. ў 1912, у Чырв. Арміі з 1941, рад., прапаў без вестак у верасні 1943.

ФАМІЧОЎ Іван Паўлавіч, н. ў 1913, у Чырв. Арміі з 1941, мал. лейт., загінуў 23.3.1944, пахаваны ў Быхаўскім р-не Магілёўскай вобл.

ФАМІЧОЎ Максім Паўлавіч, н. ў 1914, у Чырв. Арміі з 1941, прапаў без вестак.

ХІЛЬКЕВІЧ Георгій Васілевіч, н. ў 1922, мал. сярж. 457-га сп 129-й сд, загінуў 22.5.1944, пахаваны ў Магілёўскай вобл.

ХІЛЬКЕВІЧ Юрый Васілевіч, н. ў 1922, у Чырв. Арміі з 1943, рад., загінуў у 1944, пахаваны ў в. Канапліцы Рагачоўскага р-на Гомельскай вобл.

ХУДАЛЕЙ Фёдар Адамавіч, н. ў 1901, у Чырв. Арміі з 1941, рад., памёр ад ран 23.8.1942.

ЦІЛІГУЗАЎ Герасім Фядосьевіч, н. ў 1898, загінуў.

ЦІМОХАЎ Анісім Акімавіч, н. ў 1903, у Чырв. Арміі з 1941, палітрук 480-га сп 152-й сд, памёр ад ран 5.9.1941, пахаваны ў в. Сапрыкіна Смаленскай вобл.

ЦІМОХАЎ Максім Яфрэмавіч, н. ў 1919, у Чырв. Арміі з 1941, рад., прапаў без вестак у жніўні 1941.

ЦІМОХАЎ Яфрэм Іосіфавіч, н. ў 1897, рад., прапаў без вестак у жніўні 1944.

ЦЫГАНКОЎ Аляксандр Іванавіч, н. ў 1922, у Чырв. Арміі з 1941, прапаў без вестак у жніўні 1944.

ЦЫГАНКОЎ Васіль Гаўрылавіч, н. ў 1904, у Чырв. Арміі з 1941, рад., прапаў без вестак у жніўні 1944.

ЦЫГАНКОЎ Уладзімір Гаўрылавіч, н. ў 1908, у Чырв. Арміі з 1941, рад., прапаў без вестак у жніўні 1944.

ЧУШАНКОЎ Мацвей Рыгоравіч, н. ў 1906, рад., прапаў без вестак у чэрвені 1944.

ЧУШАНКОЎ Савелій Рыгоравіч, н. ў 1923, рад., прапаў без вестак у жніўні 1944.

ШАЛДЫГА Васіль Андрэевіч, н. ў 1919, рад., прапаў без вестак у кастрычніку 1944.

ШАЛДЫГА Міхаіл Іванавіч, н. ў 1906, мал. лейт., прапаў без вестак у снежні 1941.

ШАЛДЫГА Фёдар Харытонавіч, н. ў 1906, рад., прапаў без вестак у жніўні 1944.

ШКЛЯРОЎ Раман Емяльянавіч, н. ў 1902, загінуў.

ШЫШОЎ Андрэй Рыгоравіч, н. ў 1906, загінуў.

ШЫШОЎ Сцяпан Трафімавіч, н. ў 1902, рад. 334-га сп, памёр ад ран 23.1.1945, пахаваны ў Польшчы.

ЯСОНАЎ Іван Дзям'янавіч, н. ў 1907, загінуў у лютым 1942, пахаваны ў Карэліі.

ЯСОНАЎ Мікалай Антонавіч, н. ў 1920, у Чырв. Арміі з 1941, прапаў без вестак у 1941.

ЯСОНАЎ Рыгор Мацвеевіч, н. ў 1913, ст. лейт., загінуў.

ПАСЁЛАК ХАЛЬЧ

БЕЛІКАЎ Аляксандр Пятровіч, н. ў 1926, загінуў.

ВІШНЕЎСКІ Сяргей Уладзіміравіч, н. ў 1906, рад., прапаў без вестак у чэрвені 1944.

КАВАЛЁЎ Мікалай Рыгоравіч, н. ў 1918, у Чырв. Арміі з 1941, прапаў без вестак.

КАПУСЦІН Сцяпан Ігнацьевіч, н. ў 1919, у Чырв. Арміі з 1939, мал. лейт., загінуў 22.2.1944, пахаваны ў в. Яблонская Кіеўскай вобл., Украіна.

КОСТУСЕЎ Яўген Сцяпанавіч, рад. 92-га сп 250-й сд, памёр ад ран 20.4.1944, пахаваны ў в. Азяраны Рагачоўскага р-на Гомельскай вобл.

КУЧАРАВА Людміла Дзянісаўна, н. ў 1926, партызанка, у Чырв. Арміі з 25.11.1943, рад., тэлефаністка, прапала без вестак у верасні 1944.

МЕДЗЮЛЯНАЎ Аляксей Цімафеевіч, н. ў 1924, прапаў без вестак.

МЕДЗЮЛЯНАЎ Мікалай Цімафеевіч, н. ў 1927, у Чырв. Арміі з 1944.

МЕДЗЮЛЯНАЎ Цімох Якаўлевіч, н. ў 1902, у Чырв. Арміі з 1941, загінуў у 1943.

НЯФЁДАЎ Раман Фёдаравіч, н. ў 1906, у Чырв. Арміі з 1943, рад. 92-га сп 201-й сд, загінуў 1.10.1944, пахаваны ў Латвіі.

ХУДНІЦКІ Рыгор Яўхімавіч, н. ў 1923, у Чырв. Арміі з 1941, рад. 12-га сп, памёр ад ран 16.7.1943, пахаваны ў Залатухінскім р-не Курскай вобл.

ВЁСКА ЧАЦВЯРНЯ

АБРАМЕНКА Фёдар Яўхімавіч, н. ў 1910, у Чырв. Арміі з 1941, рад., памёр ад ран 18.3.1943, пахаваны ў в. Араны Арсеньеўскага р-на Тульскай вобл.

АЛЕЙНІКАЎ Іван Канстанцінавіч, н. ў 1912, у Чырв. Арміі з 1941, сярж., загінуў 20.10.1942 у лагеры для ваеннапалонных.

АЛЕЙНІКАЎ Канстанцін Канстанцінавіч, н. ў 1925, у Чырв. Арміі з 1943, рад. 117-га сп 23-й сд, загінуў 18.3.1945, пахаваны ў Польшчы.

АЛЕЙНІКАЎ Рыгор Канстанцінавіч, н. ў 1914, у Чырв. Арміі з 1941, ст. сярж., памёр ад ран 10.5.1944, пахаваны ў г. Чарапавец Валагодскай вобл.

АТРОХАЎ Дзмітрый Канстанцінавіч, н. ў 1918, прапаў без вестак у верасні 1941.

БАЛА Георгій Ільіч, н. ў 1923, загінуў у час блакады г. Ленінград, пахаваны на Піскароўскіх могілках.

БАРДОЎСКІ Андрэй Іванавіч, н. ў 1918, у Чырв. Арміі з 1941, рад., загінуў 17.10.1944 у Югаславіі.

БОБРЫКАЎ Фёдар Цімафеевіч, н. ў 1925, у Чырв. Арміі з 1943, загінуў 11.10.1944, пахаваны ў Польшчы.

БОГУШ Васіль Андрэевіч, н. ў 1915, у Чырв. Арміі з 1944, загінуў.

БОНДАРАЎ Рыгор Еўдакімавіч, н. ў 1922, у Чырв. Арміі з 1941, сярж., загінуў у 1943 пад г. Курск.

ВАЙЦЯНКОЎ Аляксей Прохаравіч, н. ў 1900, у Чырв. Арміі з 1941, рад., загінуў 13.1.1942 пад г. Ленінград.

ВАЙЦЯНКОЎ Мікалай Кандратавіч, н. ў 1918, у Чырв. Арміі з 1941, прапаў без вестак.

ВАЙЦЯНКОЎ Міхаіл Кандратавіч, н. ў 1923, у Чырв. Арміі з 1941, рад. 1319-га сп 185-й сд, загінуў 4.9.1943, пахаваны ў в. Сушчава Духаўшчынскага р-на Смаленскай вобл.

ГРЫЦАЎ Мікалай Архіпавіч, н. ў 1921, рад., загінуў у жніўні 1944.

ГРЫЦАЎ Павел Архіпавіч, н. ў 1923, рад., прапаў без вестак.

ДЗЕМІДЗЕНКА Платон Ільіч, н. ў 1915, прапаў без вестак у жніўні 1944.

ДЫРКОЎ Васіль Сцяпанавіч, н. ў 1904, у Чырв. Арміі з 1941, ст. сярж., загінуў 19.1.1945 у Чэхаславакіі.

ДЫРКОЎ Іван Фёдаравіч, н. ў 1921, у Чырв. Арміі з 1941, рад., загінуў у ліпені 1943.

ДЫРКОЎ Іосіф Фёдаравіч, н. ў 1912, у Чырв. Арміі з 1941, прапаў без вестак.

ДЫРКОЎ Максім Яўціхіевіч, н. ў 1904, у Чырв. Арміі з 1941, рад. 359-га сп, загінуў 4.9.1942, пахаваны ў г. Ржэў Цвярской вобл.

ДЫРКОЎ Рыгор Сцяпанавіч, н. ў 1906, у Чырв. Арміі з 1941, прапаў без вестак.

ЕРМАКОЎ Піліп Аляксандравіч, н. ў 1911, у Чырв. Арміі з 1941, рад., прапаў без вестак 23.11.1941.

ЖОЎ Аляксей Мікалаевіч, н. ў 1911, рад. 2-га пражэктарнага палка, прапаў без вестак 1.8.1941.

ЖУРАЎЛЁЎ Фёдар Савельевіч, н. ў 1910, рад., прапаў без вестак у жніўні 1944.

ЗАКРЭЎСКІ Лука Нічыпаравіч, н. ў 1903, у Чырв. Арміі з 1941, рад. 999-га сп 258-й сд, загінуў 5.9.1941, пахаваны ў в. Задубравая Жукаўскага р-на Бранскай вобл.

ЗДАРАЎЦОЎ Даніла Трыфанавіч, н. ў 1917, сярж., загінуў і пахаваны ў Палтаўскай вобл., Украіна.

ЗДАРАЎЦОЎ Дзмітрый Канстанцінавіч, н. ў 1918, у Чырв. Арміі з 1941.

ЗДАРАЎЦОЎ Дзмітрый Трафімавіч, н. ў 1921, у Чырв. Арміі з 1941, мал. лейт., загінуў 4.10.1943, пахаваны ў Днепрапятроўскай вобл., Украіна.

ЗДАРАЎЦОЎ Іван Ісакавіч, н. ў 1920, у Чырв. Арміі з 1941, ст. лейт., загінуў у 1944, пахаваны ў г. Белая Царква Кіеўскай вобл., Украіна.

ЗДАРАЎЦОЎ Іван Пракопавіч, н. ў 1907, рад., загінуў 24.8.1944, пахаваны ў г. Вінніца, Украіна.

ЗДАРАЎЦОЎ Ігнат Канстанцінавіч, н. ў 1915, прапаў без вестак.

ЗДАРАЎЦОЎ Іосіф Лявонавіч, н. ў 1907, у Чырв. Арміі з 1941, рад., прапаў без вестак у верасні 1944.

ЗДАРАЎЦОЎ Канстанцін Барысавіч, н. ў 1904, рад. 616-га сп 194-й сд, рад., загінуў

25.12.1943, пахаваны ў г. Светлагорск Гомельскай вобл.

ЗДАРАЎЦОЎ Мікалай Андрэевіч, н. ў 1925, у Чырв. Арміі з 1943, прапаў без вестак.

ЗДАРАЎЦОЎ Міхаіл Барысавіч, н. ў 1910, у Чырв. Арміі з 1941, рад., прапаў без вестак у жніўні 1944.

ЗДАРАЎЦОЎ Пётр Андрэевіч, н. ў 1918, у Чырв. Арміі з 1940, прапаў без вестак.

ЗДАРАЎЦОЎ Піліп, н. ў 1903, у Чырв. Арміі з 1941, рад., загінуў у 1942 пад Ленінградам.

ЗДАРАЎЦОЎ Рыгор Нічыпаравіч, н. ў 1923, у Чырв. Арміі з 1940, лейт. 1075-га сп, загінуў 6.8.1943, пахаваны ў в. Чырвоная Лісіца Барысаўскага р-на Белгародскай вобл.

ЗДАРАЎЦОЎ Рыгор Пятровіч, н. ў 1900, у Чырв. Арміі з 1941, прапаў без вестак.

ЗДАРАЎЦОЎ Трафім Трафімавіч, рад. 616-га сп, загінуў 7.3.1944, пахаваны ў в. Кароткавічы Жлобінскага р-на.

ЗДАРАЎЦОЎ Уладзімір Іосіфавіч, н. ў 1924, у Чырв. Арміі з 1943, рад. 1345-га сп 399-й сд, загінуў 29.3.1944, пахаваны ў Чавускім р-не Магілёўскай вобл.

ІВАНОЎ Іосіф Фёдаравіч, н. ў 1908, рад., прапаў без вестак у жніўні 1944.

ІВАНЧЫКАЎ Рыгор Андрэевіч, н. ў 1909, у Чырв. Арміі з 1941, прапаў без вестак.

КАЛЕНІКАЎ Валянцін Рыгоравіч, н. ў 1918, у Чырв. Арміі з 1940, загінуў 18.9.1941, пахаваны ў Растоўскай вобл.

КАЛЕНІКАЎ Дзмітрый Рыгоравіч, н. ў 1915, у Чырв. Арміі з 1941, ст. сярж. 141-га тп, загінуў 1.1.1943, пахаваны ў в. Нова-Мар'еўка Растоўскай вобл.

КАЛЕНІКАЎ Іларыён Пятровіч, н. ў 1923, у Чырв. Арміі з 1941, сярж., загінуў 17.7.1944, пахаваны ў Латвіі.

КАЛЕНІКАЎ Мікалай Рыгоравіч, н. ў 1901, у Чырв. Арміі з 1941, загінуў у баі.

КАЛЕНІКАЎ Павел Ануфрыевіч, н. ў 1908, у Чырв. Арміі з 1941, загінуў.

КАЛЕНІКАЎ Раман Рыгоравіч, н. ў 1923, у Чырв. Арміі з 1941, мал. лейт. 1314-га сп 17-й сд, прапаў без вестак 7.2.1944 у Светлагорскім р-не Гомельскай вобл.

КАЛЕНІКАЎ Сцяпан Пракопавіч, н. ў 1914, у Чырв. Арміі з 1943, прапаў без вестак у жніўні 1944.

КАЛЕНІКАЎ Сцяпан Рыгоравіч, н. ў 1907, у Чырв. Арміі з 1941, рад., прапаў без вестак у верасні 1944.

КАЛЕНІКАЎ Яўхім Васілевіч, н. ў 1921, у Чырв. Арміі з 1940, прапаў без вестак у 1941.

КАНАВАЛАЎ Цімох Іванавіч, н. ў 1908, у Чырв. Арміі з 1941, рад., прапаў без вестак.

КАРПАЎ Аляксандр Пятровіч, н. ў 1912, у Чырв. Арміі з 1941, рад., прапаў без вестак у верасні 1944.

КАРПАЎ Мікалай Пятровіч, н. ў 1915, у Чырв. Арміі з 1941, рад., прапаў без вестак у верасні 1944.

КАРПАЎ Піліп Іванавіч, н. ў 1920, у Чырв. Арміі з 1943, рад. 954-га сп 194-й сд, загінуў 3.12.1943, пахаваны ў г.п. Стрэшын Жлобінскага р-на.

КАРПАЎ Рыгор Фёдаравіч, н. ў 1918, у Чырв. Арміі з 1941, прапаў без вестак.

КАРПАЎ Фама Мікітавіч, н. ў 1887, загінуў.

КОНАНАЎ Іван Назаравіч, н. ў 1920, у Чырв. Арміі з 1941, прапаў без вестак у жніўні 1944.

КОНАНАЎ Ілья Аляксандравіч, н. ў 1900, у Чырв. Арміі з 1941, рад. 1348-га сп 399-й сд, памёр ад ран у сакавіку 1944, пахаваны ў в. Баравікі Светлагорскага р-на Гомельскай вобл.

КОНАНАЎ Мікалай Сямёнавіч, н. ў 1925, у Чырв. Арміі з 1943, прапаў без вестак.

КОНАНАЎ Павел Макаравіч, н. ў 1918, рад., прапаў без вестак у снежні 1941.

КОНАНАЎ Пётр Аляксандравіч, н. ў 1900, рад., прапаў без вестак у верасні 1944.

КОНДЫЛЕЎ Аўрам Іпалітавіч, загінуў.

КОНДЫЛЕЎ Сямён Іпалітавіч, н. ў 1900, рад., загінуў.

КОНДЫЛЕЎ Фёдар Іпалітавіч, н. ў 1897, рад. 358-й сд, прапаў без вестак у жніўні 1944.

КОРБУТ Павел Віктаравіч, н. ў 1908, загінуў 13.7.1944, пахаваны ў Ваўкавыскім р-не Гродзенскай вобл.

КУНІКАЎ Павел Раманавіч, н. ў 1910, у Чырв. Арміі з 1941, рад. 303-га сп, загінуў 9.12.1943, пахаваны ў в. Давыдавічы Калінкавіцкага р-на Гомельскай вобл.

ЛАГОДНЫ Барыс Станіслававіч, н. ў 1908, у Чырв. Арміі з 1943, рад. 616-га сп 194-й сд, загінуў 14.12.1943, пахаваны ў в. Мормаль Жлобінскага р-на Гомельскай вобл.

ЛУКАШОЎ Пётр Яўменавіч, н. ў 1898, у Чырв. Арміі з 1941, рад. 891-га сп 189-й сд, прапаў без вестак 18.8.1944.

ЛУКАШОЎ Пракоп Карпавіч, н. ў 1915, у Чырв. Арміі з 1941, лейт. 130-га сп 44-й сд, загінуў 23.12.1942, пахаваны ў в. Арбузаўка Растоўскай вобл.

ЛУКАШОЎ Рыгор Аляксандравіч, н. ў 1914, у Чырв. Арміі з 1941, рад. 236-га сп, памёр ад ран 29.1.1944, пахаваны ў в. Карпавічы Светлагорскага р-на Гомельскай вобл.

МАЛАХАЎ Адам Мітрафанавіч, н. ў 1923, у Чырв. Арміі з 1941, рад., прапаў без вестак.

МАЛАХАЎ Іван Мікалаевіч, н. ў 1923, у Чырв. Арміі з 1943, рад., загінуў 13.7.1944, пахаваны ў г. Пінск Брэсцкай вобл.

МАЛАХАЎ Рыгор Мітрафанавіч, н. ў 1925, у Чырв. Арміі з 1943, рад., памёр ад ран 16.4.1944, пахаваны на брацкіх могілках у г. Буда-Кашалёва Гомельскай вобл.

МАЛАХАЎ Рыгор Савіч, н. ў 1924, у Чырв. Арміі з 1943, рад. 858-га сп 283-й сд, прапаў без вестак 21.2.1944 каля в. Тошчыца Быхаўскага р-на Магілёўскай вобл.

МАЛАХАЎ Сямён Іосіфавіч, н. ў 1916, рад. 1208-га сп, памёр ад ран 11.1.1944, пахаваны ў в. Падгор'е Быхаўскага р-на Магілёўскай вобл.

МАЛАХАЎ Якаў Акулавіч, н. ў 1913, рад., прапаў без вестак у кастрычніку 1943.

МІХАЙЛАЎ Васіль Ільіч, н. ў 1912, у Чырв. Арміі з 1941, рад., прапаў без вестак 16.9.1941.

МІХАЙЛАЎ Міхаіл Пятровіч, н. ў 1921, у Чырв. Арміі з 1941, лейт., прапаў без вестак.

МІХАЙЛАЎ Рыгор Ільіч, н. ў 1917, у Чырв. Арміі з 1941, мал. сярж., загінуў 21.4.1942, пахаваны ў в. Омычкіна Старарускага р-на Наўгародскай вобл.

МІХАЙЛАЎ Уладзімір Сяргеевіч, н. ў 1913, рад., прапаў без вестак у чэрвені 1944.

НІКАЛАЕНКА Арцём Яўхімавіч, н. ў 1916, рад., прапаў без вестак 7.8.1944.

НІКАЛАЕНКА Васіль Яўхімавіч, н. ў 1903, у Чырв. Арміі з 1941, рад., памёр ад ран 23.6.1943, пахаваны ў Цвярской вобл.

НІКАЛАЕНКА Дзмітрый Пятровіч, н. ў 1922, у Чырв. Арміі з 1941, кап. 365-га сп 119-й сд, загінуў 13.3.1944, пахаваны ў Цвярской вобл.

НІКАЛАЕНКА Ісак Макаравіч, н. ў 1902, у Чырв. Арміі з 1941, рад., прапаў без вестак 5.10.1941.

НІКАЛАЕНКА Канстанцін Макаравіч, н. ў 1910, у Чырв. Арміі з 1941, рад., прапаў без вестак 5.10.1941.

НІКАЛАЕНКА Мікалай Яўхімавіч, н. ў 1895, у Чырв. Арміі з 1941, рад., загінуў 10.12.1942, пахаваны ў в. Марцьянаўка Цвярской вобл.

НІКАЛАЕНКА Парфен Ісакавіч, н. ў 1919, у Чырв. Арміі з 1941, рад., прапаў без вестак.

НІКАЛАЕНКА Пётр Ісакавіч, н. ў 1913, у Чырв. Арміі з 1941, рад. 43-га сп 16-й сд, загінуў 22.1.1945 ва Усходняй Прусіі.

НОСАЛЕЎ Аляксей Фёдаравіч, н. ў 1920, у Чырв. Арміі з 1941, прапаў без вестак.

НОСАЛЕЎ Апанас Парфенавіч, н. ў 1916, у Чырв. Арміі з 1941, прапаў без вестак.

НОСАЛЕЎ Максім Мікітавіч, н. ў 1916, у Чырв. Арміі з 1941, прапаў без вестак.

НОСАЛЕЎ Мікалай Мікітавіч, н. ў 1925, у Чырв. Арміі з 1943, прапаў без вестак.

НОСАЛЕЎ Мікалай Пятровіч, н. ў 1916, у Чырв. Арміі з 1941, ст. лейт. 470-га сп, памёр ад ран 6.9.1943, пахаваны ў в. Мокрае Арлоўскай вобл.

НОСАЛЕЎ Фёдар Кірылавіч, н. ў 1920, у Чырв. Арміі з 1941, рад., прапаў без вестак.

НОСАЛЕЎ Фёдар Мікітавіч, загінуў у баі.

ПРАСТАКОЎ Герасім Мікітавіч, н. ў 1918, у Чырв. Арміі з 1941, рад. 118-га сп 54-й сд, загінуў 16.7.1941 у Карэліі на востраве Ай-Губа.

ПРАСТАКОЎ Дзмітрый Іванавіч, н. ў 1893, у Чырв. Арміі з 1941, рад., прапаў без вестак 5.10.1941.

ПРАСТАКОЎ Пётр Мікітавіч, н. ў 1908, у Чырв. Арміі з 1943, сярж., прапаў без вестак у лютым 1944 пад г. Светлагорск Гомельскай вобл.

ПРАСТАКОЎ Рыгор Якаўлевіч, у Чырв. Арміі з 1941, рад., загінуў 5.2.1942, пахаваны ў в. Фошня Калпнянскага р-на Арлоўскай вобл.

СЕРЫКАЎ Архіп Міхайлавіч, н. ў 1898, рад., прапаў без вестак у жніўні 1944.

СЕРЫКАЎ Мікалай Навумавіч, н. ў 1923, у Чырв. Арміі з 1941, рад., загінуў 3.7.1942, пахаваны ў в. Урыцкае Цярбунскага р-на Ліпецкай вобл.

СЕРЫКАЎ Рыгор Навумавіч, н. ў 1920, у Чырв. Арміі з 1940, прапаў без вестак.

СЫЦЯКОЎ Сямён Міхайлавіч, н. ў 1915, у Чырв. Арміі з 1938, прапаў без вестак у жніўні 1944.

ТАРАЦЭВІЧ Яўген Уладзіміравіч, н. ў 1925, рад., прапаў без вестак у чэрвені 1944.

ФІЛЬЧАНКА Цімафей, н. ў 1905, у Чырв. Арміі з 1941, рад., загінуў у нямецкім палоне 12.12.1943, лагер 344, Ламсдорф, Германія.

ЦОЎНЕРАЎ Сцяпан Іосіфавіч, загінуў.

ЯКУЦІН Міхаіл Рыгоравіч, н. ў 1923, у Чырв. Арміі з 1941, рад., прапаў без вестак.

ЯКУЦІН Рыгор Мінавіч, н. ў 1903, у Чырв. Арміі з 1941, рад., загінуў 23.2.1945 ва Усходняй Прусіі.

ЯНАЎ Аляксей Мікалаевіч, н. ў 1921, у Чырв. Арміі з 1941, рад., прапаў без вестак.

ЯНАЎ Аляксей Навумавіч, н. ў 1918, у Чырв. Арміі з 1941, сярж. 1189-га сп, памёр ад ран 16.4.1945 ва Усходняй Прусіі.

ЯНАЎ Захар Фёдаравіч, н. ў 1911, у Чырв. Арміі з 1941, прапаў без вестак.

ЯНАЎ Лявон Ульянавіч, н. ў 1903, у Чырв. Арміі з 1941, рад., прапаў без вестак.

ЯНАЎ Міхаіл Мікітавіч, н. ў 1900, у Чырв. Арміі з 1941, рад., прапаў без вестак.

ЯНАЎ Пётр Ульянавіч, н. ў 1901, у Чырв. Арміі з 1941, рад., прапаў без вестак.

ЯНАЎ Уладзімір Міхайлавіч, н. ў 1919, у Чырв. Арміі з 1941, рад., прапаў без вестак.

ЯЎСЕЕЎ Іван Іосіфавіч, н. ў 1920, у Чырв. Арміі з 1941, прапаў без вестак.

ЯЎСЕЕЎ Купрыян Аляксандравіч, н. ў 1904, у Чырв. Арміі з 1941, прапаў без вестак.

ЯЎСЕЕЎ Максім Іосіфавіч, н. ў 1913, у Чырв. Арміі з 1941, прапаў без вестак.

ЯЎСЕЕЎ Мікалай Сцяпанавіч, н. ў 1914, у Чырв. Арміі з 1941, рад., прапаў без вестак у ліпені 1944.

ЯЎСЕЕЎ Мікалай Сямёнавіч, н. ў 1896, рад., прапаў без вестак у лютым 1944.

ЯЎСЕЕЎ Уладзімір Якаўлевіч, н. ў 1922, загінуў 15.7.1944, пахаваны ў г.п. Асвея Верхнядзвінскага р-на Віцебскай вобл.

ЯЎСЕЕЎ Фёдар Аляксандравіч, н. ў 1900, загінуў у 1941.

ЯЎСЕЕЎ Якаў Фядотавіч, н. ў 1909, у Чырв. Арміі з 1941, рад. 705-га сп 121-й сд, прапаў без вестак у жніўні 1941.

СТРЭШЫНСКІ ПАСЯЛКОВЫ САВЕТ

ПАСЁЛАК ГРЫМЯЧЫ МОХ (не існуе)

БУРАКОЎ Марк Кузьміч, н. ў 1904, рад., памёр ад ран 22.3.1945, пахаваны ва Усходняй Прусіі.

МІРАЕЎСКІ Мікалай Мітрафанавіч, н. ў 1926, у Чырв. Арміі з 1944, рад. 330-га сп 104-й сд, загінуў 17.3.1945, пахаваны ў Венгрыі.

ВЁСКА ЗЛОМНАЕ

АВЕРКАЎ Андрэй Ігнатавіч, н. ў 1918, рад., прапаў без вестак у сакавіку 1944.

ГРЫЦКОЎ Андрэй Несцеравіч, н. ў 1909, рад., прапаў без вестак у сакавіку 1944.

ГРЫЦКОЎ Лявон Аляксеевіч, н. ў 1912, рад., прапаў без вестак у красавіку 1944.

ЖУКАЎ Васіль Савельевіч, н. ў 1903, рад., прапаў без вестак у красавіку 1944.

КОЗЫРАЎ Макар Васілевіч, н. ў 1906, прапаў без вестак.

КРАСНОЎ Кірыл Галакціёнавіч, н. ў 1906, рад., прапаў без вестак у красавіку 1944.

КРАСНОЎСКІ Мікалай Аляксеевіч, н. ў 1926, у Чырв. Арміі з 1943, рад. 307-га сп 61-й сд, загінуў 14.1.1945 ва Усходняй Прусіі.

КРАСНОЎСКІ Міхаіл Маркавіч, н. ў 1917, у Чырв. Арміі з 1937, рад., прапаў без вестак у кастрычніку 1941.

КРАСНОЎСКІ Яўхім Ільіч, н. ў 1893, у Чырв. Арміі з 1943, рад. 717-га сп 170-й сд, загінуў 16.12.1943, пахаваны ў в. Папаратнае Жлобінскага р-на.

КСЯНЗОЎ Іван Раманавіч, н. ў 1923, лейт. 1191-га сп 358-й сд, загінуў 8.2.1944, пахаваны ў в. Заполле Шумілінскага р-на Віцебскай вобл.

КСЯНЗОЎ Лявон Ільіч, н. ў 1911, рад., прапаў без вестак у красавіку 1944.

КСЯНЗОЎ Мікалай Іванавіч, н. ў 1912, рад. 170-й сд, загінуў 2.8.1944, пахаваны ў Польшчы.

КСЯНЗОЎ Уладзімір Ігнатавіч, н. ў 1910, рад., прапаў без вестак у студзені 1944.

КСЯНЗОЎ Фёдар Іванавіч, н. ў 1906, рад., прапаў без вестак у красавіку 1944.

КСЯНЗОЎ Якаў Іванавіч, н. ў 1911, рад., прапаў без вестак у красавіку 1944.

КУПЦОЎ Арцём Кузьміч, н. ў 1910, рад. 717-га сп 170-й сд, загінуў 4.12.1943, пахаваны ў в. Адраджэнне Жлобінскага р-на.

КУПЦОЎ Іван Мяфодзьевіч, рад. 1345-га сп 399-й сд, загінуў 18.1.1944, пахаваны ў в. Давыдаўка Светлагорскага р-на Гомельскай вобл.

КУПЦОЎ Ульян Мяфодзьевіч, н. ў 1920, у Чырв. Арміі з 1941, рад., прапаў без вестак у ліпені 1941.

ЛАДОРНЫ Майсей Ільевіч, н. ў 1906, рад., прапаў без вестак у красавіку 1944.

МІРАЕЎСКІ Аляксандр Фядосьевіч, у Чырв. Арміі з 1941, рад., памёр ад ран 15.4.1944, пахаваны ў в. Усы Палкінскага р-на Пскоўскай вобл.

МІРАЕЎСКІ Кузьма Аўрамавіч, н. ў 1908, рад., прапаў без вестак у красавіку 1944.

МІРАЕЎСКІ Сямён Абрамавіч, н. ў 1918, сярж., загінуў у 1942, пахаваны ў Валгаградскай вобл.

МІХАЛЬЦОЎ Адам Пятровіч, н. ў 1914, рад., прапаў без вестак у снежні 1943.

МІХАЛЬЦОЎ Аляксандр Іванавіч, н. ў 1914, рад., прапаў без вестак у ліпені 1944.

МІХАЛЬЦОЎ Аляксандр Міронавіч, н. ў 1908, рад., прапаў без вестак у красавіку 1944.

МІХАЛЬЦОЎ Андрэй Барысавіч, н. ў 1919, рад., прапаў без вестак у студзені 1944.

МІХАЛЬЦОЎ Андрэй Іванавіч, н. ў 1913, рад., прапаў без вестак у сакавіку 1944.

МІХАЛЬЦОЎ Антон Піліпавіч, н. ў 1910, рад., прапаў без вестак у сакавіку 1944.

МІХАЛЬЦОЎ Апанас Дарафеевіч, рад., прапаў без вестак у красавіку 1944.

МІХАЛЬЦОЎ Арцём Мікітавіч, н. ў 1905, у Чырв. Арміі з 1941, рад., прапаў без вестак у 1943.

МІХАЛЬЦОЎ Арцём Трафімавіч, н. ў 1908, рад., прапаў без вестак у красавіку 1944.

МІХАЛЬЦОЎ Васіль Макаравіч, н. ў 1912, рад., прапаў без вестак у красавіку 1944.

МІХАЛЬЦОЎ Васіль Тарасавіч, н. ў 1910, рад., прапаў без вестак у лютым 1944.

МІХАЛЬЦОЎ Васіль Трыфанавіч, н. ў 1899, у Чырв. Арміі з 1941, прапаў без вестак у красавіку 1944.

МІХАЛЬЦОЎ Дзмітрый Трафімавіч, н. ў 1913, рад., прапаў без вестак у красавіку 1944.

МІХАЛЬЦОЎ Іван Ульянавіч, н. ў 1926, прапаў без вестак у снежні 1945.

МІХАЛЬЦОЎ Іван Яўстратавіч, н. ў 1908, рад., прапаў без вестак у студзені 1942.

МІХАЛЬЦОЎ Ігнат Абакумавіч, н. ў 1914, рад., прапаў без вестак у красавіку 1944.

МІХАЛЬЦОЎ Канстанцін Зотавіч, н. ў 1919, у Чырв. Арміі з 1940, рад., прапаў без вестак.

МІХАЛЬЦОЎ Канстанцін Карпавіч, н. ў 1924, рад., прапаў без вестак у красавіку 1944.

МІХАЛЬЦОЎ Канстанцін Тарасавіч, прапаў без вестак у красавіку 1944.

МІХАЛЬЦОЎ Карп Сямёнавіч, н. ў 1906, у Чырв. Арміі з 1941, рад., прапаў без вестак у сакавіку 1944.

МІХАЛЬЦОЎ Лявон Фаміч, н. ў 1911, рад., прапаў без вестак у сакавіку 1944.

МІХАЛЬЦОЎ Макар Барысавіч, н. ў 1915, рад., прапаў без вестак у снежні 1943.

МІХАЛЬЦОЎ Максім Іванавіч, н. ў 1912, рад., прапаў без вестак у красавіку 1944.

МІХАЛЬЦОЎ Максім Лагутавіч, н. ў 1920, рад., загінуў 18.1.1944.

МІХАЛЬЦОЎ Максім Лукіч, н. ў 1912, яфр., прапаў без вестак.

МІХАЛЬЦОЎ Мікалай Данілавіч, н. ў 1907, рад., прапаў без вестак у красавіку 1944.

МІХАЛЬЦОЎ Мікалай Дзянісавіч, н. ў 1909, рад. 717-га сп 170-й сд, прапаў без вестак 3.12.1943.

МІХАЛЬЦОЎ Мікалай Карпавіч, н. ў 1914, рад., прапаў без вестак у красавіку 1944.

МІХАЛЬЦОЎ Мікалай Радзівонавіч, н. ў 1924, рад., прапаў без вестак у кастрычніку 1944.

МІХАЛЬЦОЎ Міхаіл Герасімавіч, н. ў 1922, у Чырв. Арміі з 1941, рад., памёр ад ран 26.2.1942.

МІХАЛЬЦОЎ Мяфодзій Уладзіміравіч, н. ў 1908, рад., прапаў без вестак у сакавіку 1944.

МІХАЛЬЦОЎ Нічыпар Мітрафанавіч, н. ў 1912, рад., прапаў без вестак у лютым 1945.

МІХАЛЬЦОЎ Нічыпар Фядосьевіч, н. ў 1903, рад., прапаў без вестак у красавіку 1944.

МІХАЛЬЦОЎ Павел Карпавіч, н. ў 1915, рад., прапаў без вестак у красавіку 1944.

МІХАЛЬЦОЎ Пётр Пракопавіч, н. ў 1904, рад., прапаў без вестак у красавіку 1944.

МІХАЛЬЦОЎ Пётр Трафімавіч, н. ў 1910, рад., прапаў без вестак у студзені 1944.

МІХАЛЬЦОЎ Пётр Яфрэмавіч, н. ў 1900, рад., прапаў без вестак у лютым 1944.

МІХАЛЬЦОЎ Прохар Іванавіч, н. ў 1916, п/п 15386, прапаў без вестак у снежні 1943.

МІХАЛЬЦОЎ Раман Іванавіч, н. ў 1915, рад., прапаў без вестак у красавіку 1944.

МІХАЛЬЦОЎ Рыгор Аўрамавіч, н. ў 1909, у Чырв. Арміі з 1941, рад., прапаў без вестак.

МІХАЛЬЦОЎ Рыгор Фёдаравіч, н. ў 1920, рад., прапаў без вестак у красавіку 1944.

МІХАЛЬЦОЎ Савелій Сямёнавіч, н. ў 1922, рад., прапаў без вестак у чэрвені 1941.

МІХАЛЬЦОЎ Сямён Дарафеевіч, н. ў 1914, рад., прапаў без вестак у красавіку 1944.

МІХАЛЬЦОЎ Тарас Мікітавіч, н. ў 1911, рад., прапаў без вестак.

МІХАЛЬЦОЎ Фадзей Васілевіч, н. ў 1920, рад., загінуў 24.12.1943, пахаваны ў Жытомірскай вобл., Украіна.

МІХАЛЬЦОЎ Фёдар Дзямідавіч, н. ў 1923, рад., загінуў 11.3.1942, пахаваны ў в. Лукошкіна Марэўскага р-на Наўгародскай вобл.

МІХАЛЬЦОЎ Фёдар Мікітавіч, н. ў 1925, у Чырв. Арміі з 1943, рад., прапаў без вестак у красавіку 1944.

МІХАЛЬЦОЎ Фёдар Фядосьевіч, н. ў 1926, у Чырв. Арміі з 1943, рад., прапаў без вестак у снежні 1944.

МІХАЛЬЦОЎ Цімафей Васілевіч, н. ў 1919, рад., загінуў у в. Жэрдзь Светлагорскага р-на Гомельскай вобл.

МІХАЛЬЦОЎ Цімафей Дзям'янавіч, н. ў 1898, рад., прапаў без вестак у красавіку 1944.

МІХАЛЬЦОЎ Яфрэм Трафімавіч, н. ў 1907, рад., прапаў без вестак.

САСНОЎСКІ Барыс Мікітавіч, н. ў 1903, у Чырв. Арміі з 1943, рад. 717-га сп 170-й сд, загінуў 2.12.1943, пахаваны ў в. Адраджэнне Жлобінскага р-на.

ТРУСАЎ Емяльян Трафімавіч, н. ў 1910, рад., прапаў без вестак у красавіку 1944.

ШАРАЕЎ Васіль Тарасавіч, н. ў 1920, рад., прапаў без вестак у красавіку 1944.

ШЫКУНОЎ Дзмітрый Яўсеевіч, н. ў 1920, рад., прапаў без вестак у красавіку 1944.

ШЫКУНОЎ Ульян Пятровіч, н. ў 1922, рад., прапаў без вестак 15.3.1944.

ШЫКУНОЎ Яфрэм Цімафеевіч, н. ў 1908, рад., прапаў без вестак у красавіку 1944.

ЯЎЗРЭЗАЎ Іван Міхайлавіч, н. ў 1926, рад., прапаў без вестак у студзені 1945.

ЯЎЗРЭЗАЎ Прохар Міхайлавіч, н. ў 1919, у Чырв. Арміі з 1941, рад. 175-й сд, памёр ад ран 1.6.1944, пахаваны на Заельцаўскіх могілках ў г. Новасібірск.

ЯЎЗРЭЗАЎ Сцяпан Міхайлавіч, н. ў 1922, рад. 19-й сд, прапаў без вестак у 1943.

ПАСЁЛАК ЛІПЫ (не існуе)

КЛІМАЎ Аляксей Андрыянавіч, н. ў 1911, у Чырв. Арміі з 1943, мал. сярж., памёр ад ран 24.5.1944, пахаваны ў г.п. Стрэшын Жлобінскага р-на.

СТУПЯНЕЎ Іван Іосіфавіч, н. ў 1919, у Чырв. Арміі з 1939, яфр., загінуў 19.1.1944.

ПАСЁЛАК НІЎКІ (не існуе)

ДРАЗДОЎ Фёдар Міхайлавіч, н. ў 1901, у Чырв. Арміі з 1943, рад., прапаў без вестак у 1943.

КУЛАКОЎСКІ Васіль Мікалаевіч, н. ў 1923, рад., прапаў без вестак у красавіку 1944.

ВЁСКА НОВАЯ КАМЕНКА

ДЗЕГЦЯРОЎ Васіль Мінавіч, у Чырв. Арміі з 1941, рад. 326-га сп, загінуў 1.2.1943, пахаваны на х. Лімавое Калпнянскага р-на Арлоўскай вобл.

ЗАРУБАЎ Мікалай Кірылавіч, н. ў 1910, рад., прапаў без вестак у лютым 1944.

КАВАЛЁЎ Іван Карпавіч, н. ў 1910, рад., прапаў без вестак у лютым 1944.

МАРКАЎЦОЎ Іван Іванавіч, н. ў 1926, у Чырв. Арміі з 1943, рад., памёр ад ран 22.1.1944, пахаваны ў г. Бранск.

МАРКАЎЦОЎ Іосіф Васілевіч, н. ў 1907, рад., прапаў без вестак у лютым 1944.

МАРКАЎЦОЎ Хрыстафор Васілевіч, н. ў 1910, рад. 99-га асб, загінуў 20.2.1944, пахаваны ў в. Палессе Светлагорскага р-на Гомельскай вобл.

МЕСКІН Ісак Рыгоравіч, н. ў 1918, старш., загінуў.

РАГАЎЦОЎ Рыгор Пракопавіч, н. ў 1921, у Чырв. Арміі з 1941, рад., прапаў без вестак у лютым 1944.

РУДКОЎСКІ Фёдар Апанасавіч, н. ў 1922, рад. 391-га сп 170-й сд, загінуў 31.3.1944, пахаваны ў Слаўгарадскім р-не Магілёўскай вобл.

ВЁСКА РАДУЦІН

АЎСЯНІКАЎ Рыгор Уладзіміравіч, н. ў 1900, рад. 170-й сд, памёр ад ран 3.1.1944, пахаваны ў в. Недайка Буда-Кашалёўскага р-на Гомельскай вобл.

БАЙДАЛАЎ Васіль Фаміч, н. ў 1900, у Чырв. Арміі з 1941, радавы.

БАЙДАЛАЎ Дзмітрый Фёдаравіч, н. ў 1911, у Чырв. Арміі з 1941, рад., прапаў без вестак у лютым 1944.

БАЙДАЛАЎ Мікалай Васілевіч, н. ў 1923, рад., прапаў без вестак.

БАЙДАЛАЎ Міхаіл Фёдаравіч, н. ў 1909, у Чырв. Арміі з 1941, рад., прапаў без вестак у 1944.

БАЙДАЛАЎ Сяргей Фёдаравіч, н. ў 1917, у Чырв. Арміі з 1938, кадравы ваенны, загінуў.

ЖУРБА Іван Іларыёнавіч, рад., п/п 08984, загінуў 18.12.1943, пахаваны ў в. Дабрагошча Жлобінскага р-на.

КАЛІНОЎСКІ Лука Рыгоравіч, н. ў 1915, у Чырв. Арміі з 1941, рад., прапаў без вестак.

КАЛІНОЎСКІ Савелій Рыгоравіч, н. ў 1915, у Чырв. Арміі з 1941, рад., прапаў без вестак у 1941.

КАНАПЛЯНІКАЎ Фёдар Мікалаевіч, н. ў 1924, у Чырв. Арміі з 1943, рад. 422-га сп, памёр ад ран 15.6.1944, пахаваны ў г. Навазыбкаў Бранскай вобл.

КУЗНЯЦОЎ Анатоль Іванавіч, н. ў 1922, у Чырв. Арміі з 1941, рад., прапаў без вестак у ліпені 1944.

КУЗНЯЦОЎ Даям'ян Іванавіч, н. ў 1903, у Чырв. Арміі з 1941, рад., загінуў.

ЛАГІМАХАЎ Аляксандр Барысавіч, н. ў 1925, у Чырв. Арміі з 1943, рад., загінуў 1.11.1944, пахаваны ў Польшчы.

ЛАГІМАХАЎ Васіль Фёдаравіч, н. ў 1924, у Чырв. Арміі з 1943, рад., прапаў без вестак у 1944.

ЛАГІМАХАЎ Мікалай Барысавіч, н. ў 1919, у Чырв. Арміі з 1939, прапаў без вестак у красавіку 1944.

ЛАГІМАХАЎ Фёдар Барысавіч, н. ў 1922, у Чырв. Арміі з 1941, рад., прапаў без вестак 13.2.1942.

МАСКАЛЕНКА Аляксандр Лявонавіч, н. ў 1902, у Чырв. Арміі з 1943, рад., загінуў 10.3.1944.

МАСКАЛЕНКА Аляксей Фядосьевіч, н. ў 1921, у Чырв. Арміі з 1939, прапаў без вестак у красавіку 1944.

МАСКАЛЕНКА Захар Фядосьевіч, н. ў 1904, рад., прапаў без вестак у красавіку 1944.

МАСКАЛЕНКА Іван Фядосьевіч, н. ў 1923, у Чырв. Арміі з 1941, рад., прапаў без вестак у красавіку 1944.

МАСКАЛЕНКА Рыгор Фядосьевіч, н. ў 1902, у Чырв. Арміі з 1943, рад., прапаў без вестак у 1944.

МАСКАЛЕНКА Рыгор Яўменавіч, н. ў 1922, у Чырв. Арміі з 1940, рад., прапаў без вестак у 1944.

МАСКАЛЕНКА Сямён Васілевіч, н. ў 1920, у Чырв. Арміі з 1939, рад., прапаў без вестак у 1944.

МАСКАЛЕНКА Фёдар Філімонавіч, н. ў 1918, у Чырв. Арміі з 1941, рад., прапаў без вестак у 1944.

МАСКАЛЕНКА Цярэнцій Піліпавіч, н. ў 1918, у Чырв. Арміі з 1941, загінуў 25.11.1942, пахаваны ў станіцы Савецкая Абліўскага р-на Растоўскай вобл.

РУБАХАЎ Трафім Лукіч, н. ў 1907, у Чырв. Арміі з 1941, рад., прапаў без вестак у 1944.

РУДКОЎСКІ Аляксей Паўлавіч, н. ў 1920, у Чырв. Арміі з 1943, рад., загінуў 15.12.1943, пахаваны ў в. Мормаль Жлобінскага р-на.

РУДКОЎСКІ Фёдар Сяргеевіч, н. ў 1920, у Чырв. Арміі з 1941, сярж., памёр ад ран 3.4.1944, пахаваны на Усясвяцкіх могілках ў г. Тула.

САХАРНЫ Ануфрый Майсеевіч, н. ў 1900, у Чырв. Арміі з 1941, рад., прапаў без вестак.

САХАРНЫ Апанас Майсеевіч, н. ў 1913, у Чырв. Арміі з 1941, рад., прапаў без вестак.

САХАРНЫ Парфен Майсеевіч, у Чырв. Арміі з 1941, загінуў.

СЦЕПАВЫ Адам Міхайлавіч, н. ў 1920, у Чырв. Арміі з 1940, рад., прапаў без вестак.

ШАЎЦОЎ Агей Паўлавіч, н. 1913, рад. 391-га сп 170-й сд, прапаў без вестак 19.10.1944.

ШАЎЦОЎ Аляксандр Паўлавіч, н. ў 1906, у Чырв. Арміі з 1943, рад., прапаў без вестак у 1944.

ШАЎЦОЎ Аляксей Піменавіч, н. ў 1920, у Чырв. Арміі з 1940, рад., прапаў без вестак у красавіку 1944.

ШАЎЦОЎ Барыс Піменавіч, н. ў 1910, у Чырв. Арміі з 1941, рад., прапаў без вестак у 1944.

ШАЎЦОЎ Барыс Цімафеевіч, н. ў 1910, у Чырв. Арміі з 1941, рад., прапаў без вестак у 1944.

ШАЎЦОЎ Міхаіл Конанавіч, н. ў 1900, у Чырв. Арміі з 1943, рад., загінуў у красавіку 1944.

ШАЎЦОЎ Панкрат Паўлавіч, н. ў 1903, у Чырв. Арміі з 1941, рад., прапаў без вестак.

ШАЎЦОЎ Пётр Карпавіч, н. ў 1925, у Чырв. Арміі з 1943, рад., прапаў без вестак.

ВЁСКА СТАРАЯ КАМЕНКА (не існуе)

АВЕРКІН Пётр Герасімавіч, н. ў 1921, рад., памёр ад ран 11.4.1943.

ГРЫЦКОЎ Іван Апанасавіч, н. ў 1919, рад., прапаў без вестак у лютым 1944.

КАВАЛЁЎ Іван Карпавіч, рад., прапаў без вестак у снежні 1941.

КАЗЯТНІКАЎ Уладзімір Сямёнавіч, н. ў 1914, рад., прапаў без вестак у красавіку 1944.

КАЗЯТНІКАЎ Цярэнцій Сямёнавіч, н. ў 1898, у Чырв. Арміі з 1941, рад. 872-га сп 282-й сд, загінуў 16.12.1943, пахаваны ў в. Кузьміна Невельскага р-на Пскоўскай вобл.

КАРАЛЁЎ Павел Піліпавіч, н. ў 1923, рад., прапаў без вестак у чэрвені 1944.

САФОНАЎ Рыгор Філімонавіч, н. ў 1919, рад., прапаў без вестак у лютым 1944.

СКАРАБАГАТАЯ Аляксандра Раманаўна, н. ў 1925, памерла ад ран у 1943.

СКАРАБАГАТЫ Мікалай Раманавіч, н. ў 1930, падарваўся на міне ў 1945.

СКАРАБАГАТЫ Рыгор Раманавіч, н. ў 1908, у Чырв. Арміі з 1941, рад., прапаў без вестак.

СТУПЯНЁЎ Анатоль Цярэнцьевіч, н. ў 1922, у Чырв. Арміі з 1940, старш. Волжскай ваеннай флатыліі, памёр ад ран 4.11.1942, пахаваны ў в. Заплаўнае Ахтубінскага р-на Астраханскай вобл.

СТУПЯНЁЎ Міхаіл Рыгоравіч, н. ў 1923, рад., прапаў без вестак у лютым 1944.

ХАДАРЭНКА Уладзімір Мікалаевіч, н. ў 1900, рад., загінуў у 1943, пахаваны ў в. Кабыліна Зубцоўскага р-на Цвярской вобл.

ХОМІЧ Эдуард Іосіфавіч, н. ў 1921, рад., прапаў без вестак у лютым 1944.

ГАРАДСКІ ПАСЁЛАК СТРЭШЫН

АСНІН Барыс Рыгоравіч, н. ў 1913, у Чырв. Арміі з 1941, кап., загінуў 13.2.1944, пахаваны ў Эстоніі.

АЎРАМАЎ Васіль Пятровіч, н. ў 1912, рад., прапаў без вестак.

БАДЗІЛОЎСКІ Аляксей Ісакавіч, н. ў 1920, загінуў.

Помнік землякам у г.п. Стрэшын.

БАДЗІЛОЎСКІ Андрэй Якаўлевіч, н. ў 1925, рад. 194-й сд, загінуў 1.3.1945 ва Усходняй Прусіі.

БАДЗІЛОЎСКІ Васіль Савельевіч, н. ў 1925, у Чырв. Арміі з 1943, рад., прапаў без вестак у красавіку 1945.

БАДЗІЛОЎСКІ Герасім Цімафеевіч, н. ў 1915, рад., прапаў без вестак у снежні 1943.

БАДЗІЛОЎСКІ Іосіф Іовіч, н. ў 1915, у Чырв. Арміі з 1943, рад., загінуў 6.12.1943, пахаваны ў в. Мормаль Жлобінскага р-на.

БАДЗІЛОЎСКІ Кузьма Канстанцінавіч, н. ў 1908, у Чырв. Арміі з 1941, рад., загінуў 30.12.1943, пахаваны ў в. Купішча Любарскага р-на Жытомірскай вобл., Украіна.

БАДЗІЛОЎСКІ Максім Іларыёнавіч, загінуў.

БАДЗІЛОЎСКІ Міхаіл Іванавіч, н. ў 1916, рад., прапаў без вестак у красавіку 1944.

БАДЗІЛОЎСКІ Павел Макаравіч, н. ў 1908, рад. 194-й сд, загінуў 8.8.1944, пахаваны ў Польшчы.

БАДЗІЛОЎСКІ Павел Яўхімавіч, н. ў 1922, у Чырв. Арміі з 1941, рад., загінуў 30.11.1941, пахаваны ў в. Мішуціна Цвярской вобл.

БАДЗІЛОЎСКІ Пімен Міхайлавіч, н. ў 1906, рад., прапаў без вестак у снежні 1944.

БАДЗІЛОЎСКІ Савелій Пятровіч, н. ў 1895, у Чырв. Арміі з 1941, рад., прапаў без вестак.

БАДЗІЛОЎСКІ Сцяпан Георгіевіч, н. ў 1925, у Чырв. Арміі з 1943, рад., памёр ад ран 8.10.1944, пахаваны ў Польшчы.

БАДЗІЛОЎСКІ Сцяпан Іванавіч, н. ў 1915, рад., прапаў без вестак у жніўні 1944.

БАДЗІЛОЎСКІ Сямён Дзмітрыевіч, н. ў 1913, рад., прапаў без вестак у красавіку 1944.

БАДЗІЛОЎСКІ Сяргей Яўхімавіч, н. ў 1920, рад., прапаў без вестак у студзені 1944.

БАДЗІЛОЎСКІ Уладзімір Глебавіч, н. ў 1922, у Чырв. Арміі з 1941, рад., загінуў 16.8.1944, пахаваны ў Эстоніі.

БАДЗІЛОЎСКІ Уладзімір Іванавіч, н. ў 1922, у Чырв. Арміі з 1941, рад., загінуў 23.12.1941, пахаваны ў Цвярской вобл.

БАДЗІЛОЎСКІ Уладзімір Савельевіч, н. ў 1914, рад. 422-га сп 170-й сд, загінуў 31.7.1944, пахаваны ў Польшчы.

БАДЗІЛОЎСКІ Уладзімір Тарасавіч, н. ў 1920, рад. 35-га гв. сп 10-й гв. сд, загінуў 16.10.1944.

БАДЗІЛОЎСКІ Харлам Фадзеевіч, н. ў 1913, загінуў 1.1.1944, пахаваны ў в. Печышчы Светлагорскага р-на Гомельскай вобл.

БАДЗІЛОЎСКІ Цімафей Трафімавіч, н. ў 1908, у Чырв. Арміі з 1941, загінуў 27.12.1941, пахаваны ў в. Чухіна Старыцкага р-на Цвярской вобл.

БАДЗІЛОЎСКІ Якаў Іванавіч, н. ў 1903, загінуў.

БАДЗІЛОЎСКІ Яўхім Іовіч, н. ў 1904, рад., прапаў без вестак.

БІБІК Антон Казіміравіч, н. ў 1920, загінуў у палоне.

БУБІНАЎ Барыс Яўхімавіч, н. ў 1919, загінуў 14.11.1941 у канцлагеры Цайтхайн, Германія.

БУРАКОЎ Павел Зосімавіч, н. ў 1907, у Чырв. Арміі з 1941, рад., загінуў у 1941.

БУШУЕЎ Аляксей Іванавіч, н. ў 1913, у Чырв. Арміі з 1941, рад., загінуў.

БУШУЕЎ Іван Іванавіч, н. ў 1911, у Чырв. Арміі з 1941, рад., загінуў.

БЯРКОВІЧ Майсей Абрамавіч, н. ў 1909, рад., прапаў без вестак у красавіку 1944.

ВАЙЦЯШЭНКА Іван Кузьміч, н. ў 1914, рад., прапаў без вестак у красавіку 1944.

ВАЙЦЯШЭНКА Сцяпан Кузьміч, н. ў 1903, рад. 766-га сп 217-й сд, загінуў 7.3.1944, пахаваны ў в. Кароткавічы Жлобінскага р-на.

ГАЛІШЧАНКА Канстанцін Апанасавіч, н. ў 1910, у Чырв. Арміі з 1941, рад., прапаў без вестак у маі 1943.

ГАНЖУРАЎ Анатоль Платонавіч, н. ў 1926, 624-ы сп 137-й сд, загінуў 26.8.1944 у Польшчы.

ГАНЖУРАЎ Хрыста Сямёнавіч, н. ў 1897, у Чырв. Арміі з 1941, рад., загінуў 30.11.1942, пахаваны ў в. Ярцава Цвярской вобл.

ГАНЧАРОЎ Парфен Іванавіч, н. ў 1915, загінуў.

ГАРАДЗЕЦКІ Давыд Самуілавіч, н. ў 1913, у Чырв. Арміі з 1935, мал. лейт. ВПС Чырванасцяжнага Балтыйскага флоту, загінуў 25.8.1941, пахаваны ў Днепрапятроўскай вобл., Украіна.

ГАЎРЫЛАЎ Міхаіл Мікітавіч, рад., памёр ад ран 26.11.1945, пахаваны ў г. Орша Віцебскай вобл.

ГЕНАЎ Іван Мікалаевіч, н. ў 1925, у Чырв. Арміі з 1944, загінуў у 1944, пахаваны ў Літве.

ГЕНАЎ Іван Яўхімавіч, н. ў 1909, рад., прапаў без вестак у красавіку 1944.

ГЕНАЎ Фёдар Піліпавіч, н. ў 1901, рад., загінуў 14.12.1944, пахаваны ў Венгрыі.

ГЕНАЎ Якаў Мікалаевіч, н. ў 1901, рад., прапаў без вестак у ліпені 1944.

ГІНДЗІН Залман Ісакавіч, н. ў 1905, рад., прапаў без вестак у жніўні 1944.

ГІТЛІН Іосіф Майсеевіч, н. ў 1914, у Чырв. Арміі з 1941, рад., прапаў без вестак у жніўні 1944.

ГОЛЬДЗІН Рафаіл Самойлавіч, н. ў 1923, лейт. 30-га гв. сп 8-й Панфілаўскай гв. сд, загінуў 25.2.1943, пахаваны ў в. Новечкі Холмскага р-на Цвярской вобл.

ГОЛЬДЗІН Самуіл Навумавіч, н. ў 1914, рад., прапаў без вестак у маі 1944.

ГРАДУЛЕНКА Іван Андрэевіч, н. ў 1907, у Чырв. Арміі з 1941, рад., загінуў 24.7.1943, пахаваны ў в. Грыгор'еўка Амвросіеўскага р-на Данецкай вобл., Украіна.

ГУЗАЎ Васіль Аляксеевіч, н. ў 1920, рад., прапаў без вестак у кастрычніку 1943.

ГУЗАЎ Іван Сідаравіч, н. ў 1902, рад., прапаў без вестак у красавіку 1944.

ГУЗАЎ Рыгор Сямёнавіч, н. ў 1908, у Чырв. Арміі з 1941, рад., прапаў без вестак у 1944.

ГУЗАЎ Уладзімір Аляксеевіч, н. ў 1918, у Чырв. Арміі з 1941, рад., прапаў без вестак 30.6.1943.

ГУЗАЎ Фядосій Сідаравіч, н. ў 1917, у Чырв. Арміі з 1940, прапаў без вестак у 1941.

ГУРЭВІЧ Мордух Якаўлевіч, н. ў 1916, прапаў без вестак у верасні 1941.

ГУРЭВІЧ Хаім Янкелевіч, н. ў 1918, сярж., прапаў без вестак у жніўні 1941.

ГУТМАН Зяма Матусевіч, н. ў 1919, рад., прапаў без вестак у сакавіку 1944.

ДВОРКІН Навум Бенцыянавіч, н. ў 1909, рад., прапаў без вестак у жніўні 1944.

ДВОРКІН Саламон Слевіч, н. ў 1907, у Чырв. Арміі з 1941, рад. 15-й мсбр, загінуў 3.3.1943, пахаваны ў в. Дзяругіна Дзмітрыеўскага р-на Курскай вобл.

ДВОСКІН Фанвель Рубінавіч, н. ў 1902, рад., прапаў без вестак.

ДВОСКІН Янкель Селкавіч, н. ў 1920, рад., прапаў без вестак у кастрычніку 1941.

ДРАЗДОЎ Карп Дзямідавіч, н. ў 1912, у Чырв. Арміі з 1941, мал. сярж., загінуў 19.12.1943, пахаваны ў в. Выдыбор Чарняхоўскага р-на Жытомірскай вобл., Украіна.

ДРАЗДОЎ Спірыдон Кірылавіч, н. ў 1903, рад., прапаў без вестак 29.11.1943.

ДРАЗДОЎ Ціхан Дзямідавіч, н. ў 1914.

ЖУКАЎ Кірыл Іванавіч, н. ў 1898, у Чырв. Арміі з 1941, рад. 298-га сп 186-й сд, прапаў без вестак 5.8.1942.

ЖУКАЎ Максім Іванавіч, у Чырв. Арміі з 1941, мал. лейт., загінуў 20.10.1941.

ЖУКАЎ Цімафей Антонавіч, н. ў 1916, у Чырв. Арміі з 1941, старш., загінуў у лютым 1942, пахаваны ў Цвярской вобл.

ЗАЙЦАЎ Іван Ульянавіч, н. ў 1909, рад., прапаў без вестак у сакавіку 1943.

КАЗЛОЎ Канстанцін Логвінавіч, н. ў 1920, у Чырв. Арміі з 1940, загінуў у 1943.

КАЗЛОЎ Лукьян Пракопавіч, н. ў 1901, рад. 16-га сп 102-й сд, загінуў 8.12.1943, пахаваны ў в. Дабрагошча Жлобінскага р-на.

КАЗЛОЎ Мікалай Логвінавіч, н. ў 1913, у Чырв. Арміі з 1939, рад., прапаў без вестак у красавіку 1944.

КАЗЛОЎ Пётр Андрэевіч, у Чырв. Арміі з 1941, рад. 479-га сп, памёр ад ран 25.12.1943, пахаваны ў Кіеўскай вобл., Украіна.

КАЗЛОЎ Якаў Лагутавіч, н. ў 1915, рад., прапаў без вестак у красавіку 1944.

КАЛЕСНІКАЎ Сцяпан Антонавіч, н. ў 1911, у Чырв. Арміі з 1941, рад., памёр ад ран, пахаваны ў г. Бранск.

КАПЛАН Янкель Ізраілевіч, н. ў 1892, рад., прапаў без вестак у красавіку 1944.

КАСТРЫЦКІ Кірыл Сямёнавіч, н. ў 1902, у Чырв. Арміі з 1941, рад., прапаў без вестак у кастрычніку 1943.

КАСТРЫЦКІ Пётр Сямёнавіч, н. ў 1905, у Чырв. Арміі з 1941, мал. камандзір, загінуў у 1942 у г. Тамбоў пры бамбёжцы санітарнага поезда.

КАШПАРАЎ Дзмітрый Цімафеевіч, н. ў 1920, у Чырв. Арміі з 1940, рад., прапаў без вестак у 1944.

КАШПАРАЎ Кірыл Максімавіч, н. ў 1915, у Чырв. Арміі з 1938, мал. сярж. 24-й сд, загінуў 30.8.1942, пахаваны ў в. Татарынава Ленінградскай вобл.

КІРАЎ Васіль Рыгоравіч, н. ў 1919, рад., прапаў без вестак у лютым 1944.

КІРАЎ Захар Іванавіч, н. ў 1907.

КІРАЎ Іван Дзмітрыевіч, рад. 925-га сп 249-й сд, загінуў 9.11.1941.

КІРАЎ Максім Пятровіч, н. ў 1918, рад., прапаў без вестак у лютым 1944.

КІРАЎ Мікалай Маркавіч, н. ў 1919, у Чырв. Арміі з 1939, прапаў без вестак.

КІРАЎ Павел Рыгоравіч, н. ў 1903, рад., прапаў без вестак у студзені 1942.

КІРАЎ Цімох Рыгоравіч, н. ў 1905, рад., загінуў у ліпені 1944.

КІСЯЛЁЎ Якаў Канстанцінавіч, н. ў 1916, рад., прапаў без вестак.

КУКЛІН Пётр Міхайлавіч, н. ў 1901, прапаў без вестак.

КУЛАКОЎСКІ Акім Мікалаевіч, н. ў 1918, ваенны ўрач, загінуў на фронце.

КУЛАКОЎСКІ Васіль Мікалаевіч, н. ў 1923, у Чырв. Арміі з 1941, рад., загінуў 23.12.1941, пахаваны ў в. Вялікаселле Клінскага р-на Маскоўскай вобл.

КУЛАКОЎСКІ Віктар Ігнатавіч, н. ў 1920, рад., прапаў без вестак у сакавіку 1944.

КУЛАКОЎСКІ Даніла Мікалаевіч, н. ў 1912, у Чырв. Арміі з 1941, рад., прапаў без вестак у красавіку 1944.

КУЛАКОЎСКІ Сцяпан Мікалаевіч, н. ў 1912, у Чырв. Арміі з 1941, рад., загінуў пад Масквой у 1941.

КУРГАНАЎ Міхаіл Герасімавіч, н. ў 1921, рад., прапаў без вестак.

ЛАСОЦКІ Мікалай Аркадзьевіч, н. ў 1923, рад., загінуў 17.3.1942.

ЛУКІН Давыд Аўрамавіч, н. ў 1908, у Чырв. Арміі з 1941, загінуў у 1944.

ЛУКІН Самуіл Аўрамавіч, н. ў 1911, у Чырв. Арміі з 1941, прапаў без вестак у 1943.

ЛУПСЯКОЎ Уладзімір Радзівонавіч, н. ў 1924, у Чырв. Арміі з 1943, мал. сярж., загінуў 31.3.1944, пахаваны ў в. Худабелкіна Пустошкінскага р-на Пскоўскай вобл.

МАРЧЭЎСКІ Ілья Васілевіч, н. ў 1913, рад., прапаў без вестак у кастрычніку 1943.

МАРЧЭЎСКІ Пётр Сямёнавіч, н. ў 1919, у Чырв. Арміі з 1939, сярж., прапаў без вестак у красавіку 1944.

МАРЧЭЎСКІ Уладзімір Мікалаевіч, н. ў 1915, лейт. 204-й сд, загінуў 6.10.1943, пахаваны ў в. Навасельцава Панізоўскага р-на Смаленскай вобл.

МАРЧЭЎСКІ Фядосій Купрэевіч, н. ў 1896, у Чырв. Арміі з 1943, рад., загінуў 5.12.1943, пахаваны ў в. Мормаль Жлобінскага р-на.

МАХЦІН Ілья Майсеевіч, н. ў 1919, рэдактар Стрэшынскай райгазеты.

МЕЛАМЕД Абрам Залманавіч, н. ў 1915, у Чырв. Арміі з 1941, яфр., памёр 13.9.1942, пахаваны ў п. Дачнае Ленінградскай вобл.

МЕЛАМЕД Абрам Рувімавіч, н. ў 1914, загінуў пад Ленінградам у 1942.

МЕЛАМЕД Зімон Рувімавіч, н. ў 1920, загінуў пад Ленінградам у 1942.

МЕЛАМЕД Міхаіл Рувімавіч, н. ў 1923, загінуў у Валгаградзе ў 1942.

МЕЛЬНІКАЎ Аляксей Сямёнавіч, н. ў 1907.

МЕЛЬНІКАЎ Мікалай Сямёнавіч, н. ў 1903, у Чырв. Арміі з 1941, рад. 2-га сп 2-й сд, прапаў без вестак 7.10.1941 у г. Белы Цвярской вобл.

МЕЛЬНІКАЎ Якаў Васілевіч, н. ў 1913, рад., прапаў без вестак у студзені 1944.

МЕРКЕЎСКІ Іван Карпавіч, н. ў 1898, рад. 73-й сд, памёр ад ран 18.1.1944, пахаваны на хут. Зайваневў Светлагорскага р-на Гомельскай вобл.

МІНЯНКОЎ Міхаіл Іосіфавіч, н. ў 1926, рад., прапаў без вестак у верасні 1944.

МІХНОЎ Дзмітрый Цітавіч, н. ў 1897, у Чырв. Арміі з 1941, 432-і ветлазарэт, Данскі фронт, рад., прапаў без вестак 7.7.1942.

МІХНОЎ Яўстрат Цітавіч, н. ў 1909, рад., прапаў без вестак у сакавіку 1944.

МІШАНКОЎ Сільвестр Пятровіч, н. ў 1895, у Чырв. Арміі з 1941, рад., загінуў 28.8.1943, пахаваны на гарадскіх могілках у г. Калуга.

ПАКРОЎСКІ Лаўрын Панцялеевіч, н. ў 1915, у Чырв. Арміі з 1941, рад. 236-га сп, загінуў 8.12.1943.

ПАНАМАРОЎ Епіфор Арцёмавіч, н. ў 1897, у Чырв. Арміі з 1941, рад., прапаў без вестак у лютым 1944.

ПАНАМАРОЎ Іван Піліпавіч, н. ў 1907, рад., прапаў без вестак у лютым 1944.

ПАНАМАРОЎ Ілья Арсенцьевіч, н. ў 1922, у Чырв. Арміі з 1941, рад. 285-га сп, прапаў без вестак у 1942.

ПАНАМАРОЎ Мікалай Яўхімавіч, н. ў 1919, у Чырв. Арміі з 1939, рад. 513-га сп 113-й сд, прапаў без вестак у 1944.

ПАНАМАРОЎ Пётр Епіфанавіч, у Чырв. Арміі з 1941, рад., загінуў 22.4.1943, пахаваны ў в. Краснае Залегашчанскага р-на Арлоўскай вобл.

ПАНАМАРОЎ Платон Раманавіч, н. ў 1912, рад., прапаў без вестак у лютым 1944.

ПАНАМАРОЎ Рыгор Фокавіч, н. ў 1901, у Чырв. Арміі з 1943, рад., прапаў без вестак у снежні 1944.

ПАНАМАРОЎ Сямён Мікалаевіч, н. ў 1918, сярж., прапаў без вестак у красавіку 1944.

ПАНАМАРОЎ Фёдар Фокавіч, н. ў 1907, у Чырв. Арміі з 1941, рад., прапаў без вестак.

ПЕСІН Матус Якаўлевіч, н. ў 1920, у Чырв. Арміі з 1940, рад., прапаў без вестак у лістападзе 1944.

ПЛОТКІН Мотэль Іцкавіч, н. ў 1924, мал. ваентэхнік, прапаў без вестак.

ПСІКАЎ Іван Рыгоравіч, н. ў 1916, старш. 654-га сп 148-й сд, загінуў 16.4.1945.

ПСІКАЎ Якаў Рыгоравіч, н. ў 1920, у Чырв. Арміі з 1940, прапаў без вестак.

ПЯТРОЎ Сцяпан Пятровіч, н. ў 1910, старш. 374-й сд, загінуў 19.1.1945, пахаваны ў г. Рыга, Латвія.

РАБІНОВІЧ Барыс Хаймавіч, н. ў 1919, рад., прапаў без вестак у чэрвені 1944.

РАГАЎЦОЎ Іван Фёдаравіч, н. ў 1919, рад., прапаў без вестак у красавіку 1944.

РАГАЎЦОЎ Фёдар Якаўлевіч, у Чырв. Арміі з 1943, рад. 391-га сп 170-й сд, загінуў 12.12.1943, пахаваны ў в. Папаратнае Жлобінскага р-на.

РАЖКОЎ Васіль Яўсеевіч, н. ў 1911, у Чырв. Арміі з 1941, рад., прапаў без вестак у лютым 1944.

РАЖКОЎ Уладзімір Зотавіч, н. ў 1921, рад., прапаў без вестак у сакавіку 1944.

РАЖКОЎ Усцін Ісакавіч, н. ў 1926, у Чырв. Арміі з 1943, рад. 1185-га сп, загінуў у 1945 пры вызваленні Польшчы.

РУТМАН Абель Гіршавіч, н. ў 1903, сярж., загінуў 13.7.1942.

РУТМАН Барыс Рыгоравіч, н. ў 1907, у Чырв. Арміі з 1941, рад., прапаў без вестак у лістападзе 1941.

РУТМАН Зяма Матусеевіч, н. ў 1919, ст. сярж., прапаў без вестак у сакавіку 1944.

РУТМАН Майсей Германавіч, н. ў 1909, у Чырв. Арміі з 1941, 37-ы гап, прапаў без вестак у 1941.

РЫЎКІН Рувім Піневіч, рад. 252-га сп 83-й сд, загінуў 29.6.1944.

РЭЎЗІН Давыд Ульфавіч, н. ў 1912, у Чырв. Арміі з 1941, рад., прапаў без вестак у 1941.

РЭЎЗІН Ліно Залманавіч, н. ў 1923, рад., прапаў без вестак у жніўні 1944.

РЭЎЗІН Цалер Беньямінавіч, н. ў 1912, рад., прапаў без вестак у жніўні 1944.

РЭЎЗІН Яўхім Рыгоравіч, ст. сярж. 88-га сп 28-й сд, загінуў 23.12.1944, пахаваны ў Латвіі.

САДОЎСКІ Андрэй Сцяпанавіч, н. ў 1918, у Чырв. Арміі з 1941, рад., прапаў без вестак у 1941.

СВІСТУНОЎ Іосіф Рыгоравіч, н. ў 1919, прапаў без вестак у красавіку 1944.

СІНЯКОЎ Васіль Мікітавіч, н. ў 1923, рад. 616-га сп, загінуў 15.8.1944 у Польшчы.

СІНЯКОЎ Іван Мікітавіч, н. ў 1913, у Чырв. Арміі з 1941, рад., загінуў у 1941.

СІНЯКОЎ Ілья Аляксандравіч, н. ў 1910, у Чырв. Арміі з 1943, рад. 391-га сп 170-й сд, памёр ад ран 13.12.1943, пахаваны ў в. Папаратнае Жлобінскага р-на.

СІНЯКОЎ Касцей Цімафеевіч, н. ў 1918, рад., прапаў без вестак у красавіку 1944.

СІНЯКОЎ Леанід Аляксандравіч, н. ў 1913, рад., загінуў у 1945.

СІНЯКОЎ Лявон Барысавіч, н. ў 1918, у Чырв. Арміі з 1941, рад., прапаў без вестак у кастрычніку 1943.

СІНЯКОЎ Павел Мікітавіч, н. ў 1909, у Чырв. Арміі з 1941, рад., прапаў без вестак 6.11.1941.

СІНЯКОЎ Яўхім Яўстафіевіч, н. ў 1913, рад., прапаў без вестак 3.12.1941.

СТРАТАНОВІЧ Міна Аляксеевіч, н. ў 1906, у Чырв. Арміі з 1941, загінуў у 1941.

СТУПІН Філімон Аляксандравіч, н. ў 1900.

СТУПЯНЁЎ Іван Агеевіч, н. ў 1902, рад. 30-га сп 102-й сд, загінуў 21.2.1944, пахаваны ў в. Язвін Светлагорскага р-на Гомельскай вобл.

СТУПЯНЁЎ Рыгор Іосіфавіч, н. ў 1922, у Чырв. Арміі з 1941, рад., загінуў у 1941.

СТУПЯНЁЎ Сяргей Іванавіч, н. ў 1922, у Чырв. Арміі з 1941, рад., прапаў без вестак.

СТУПЯНЁЎ Трафім Сцяпанавіч, н. ў 1915, рад., загінуў 7.8.1944, пахаваны ў Брэсцкай вобл.

СТУПЯНЁЎ Яўхім Мікітавіч, н. ў 1900, у Чырв. Арміі з 1941, рад., загінуў 22.10.1943, пахаваны ў Рэпкінскім р-не Чарнігаўскай вобл., Украіна.

СЯРЭБРАНЫ Мікіта Данілавіч, н. ў 1925, мал. сярж. 470-га сп, памёр ад ран 8.3.1945, пахаваны ва Усходняй Прусіі.

УРГАНАЎ Іван Нілавіч, н. ў 1913, у Чырв. Арміі з 1941, мал. палітрук 985-га сп 226-й сд, прапаў без вестак 1.7.1942.

УРГАНАЎ Марцін Нілавіч, н. ў 1915, у Чырв. Арміі з 1941, рад., прапаў без вестак у красавіку 1944.

УРГАНАЎ Піліп Нілавіч, н. ў 1905, у Чырв. Арміі з 1941, рад. 1174-га сп 348-й сд, загінуў 5.9.1944 ў Польшчы.

УРГАНАЎ Трыфан Нілавіч, н. ў 1902, рад., прапаў без вестак у кастрычніку 1943.

ХАЛЮКОЎ Аляксандр Міхайлавіч, н. ў 1915, мал. лейт., прапаў без вестак у 1941.

ХАЛЮКОЎ Апанас Аляксандравіч, н. ў 1915, у Чырв. Арміі з 1941, мал. лейт., прапаў без вестак у 1941.

ХАСІН Фрыдэль Яўканавіч, н. ў 1917, мал. палітрук 1275-га сп 387-й сд, загінуў 28.12.1941.

ЧАРНОЎ Павел Іванавіч, н. ў 1914.

ЧУХМАН Юрый Навумавіч, н. ў 1906, рад., прапаў без вестак у жніўні 1942.

ШАЎЧЭНКА Мікалай Пятровіч, н. ў 1920, у Чырв. Арміі з 1943, рад. 299-га ап 194-й сд, загінуў 23.10.1944, пахаваны ў Польшчы.

ШКЛОВЕР Ківа Хаймавіч, н. ў 1918, ст. лейт., зубны ўрач, прапаў без вестак 25.9.1943.

ШКЛОВЕР Міхаіл Абелевіч, н. ў 1913, ст. сярж. 275-га гв. сп, 91-й гв. сд, загінуў 18.9.1943, пахаваны ў Смаленскай вобл.

ШКЛОЎСКІ Саул Абрамавіч, н. ў 1897, у Чырв. Арміі з 1941, рад., загінуў 28.9.1943, пахаваны ў в. Рашэткі Палтаўскай вобл., Украіна.

ШУРКОЎ Цімафей Ан., н. ў 1906, рад., прапаў без вестак у 1945.

ШЭМЕТАЎ Макар Ісаевіч, н. ў 1918, у Чырв. Арміі з 1940, прапаў без вестак у чэрвені 1941.

ЯЎМЕНАЎ Пётр Раманавіч, у Чырв. Арміі з 1941, рад., загінуў 11.8.1943, пахаваны ў в. Доўжык Залачэўскага р-на Харкаўскай вобл., Украіна.

ЧЫРВОНАБЯРЭЖСКІ СЕЛЬСАВЕТ

ВЁСКА БАРШЧОЎКА

АНІСІМАЎ Маркел Цярэнцьевіч, н. ў 1910, рад., прапаў без вестак у жніўні 1944.

АНІСІМАЎ Фадзей Цярэнцьевіч, н. ў 1889, у Чырв. Арміі з 1941, рад. 624-га сп 137-й сд, загінуў 22.10.1944, пахаваны ў Польшчы.

БУКІН Пётр Мінавіч, загінуў.

БУКІН Фёдар Мінавіч, н. ў 1917, рад. 162-га сб, прапаў без вестак у верасні 1944.

ДАШКОЎСКІ Іван Яўхімавіч, н. ў 1918, у Чырв. Арміі з 1941, рад., прапаў без вестак у жніўні 1944.

ПАДШЫВАЛАЎ Мірон Вікенцьевіч, загінуў.

ПІСКУНОЎ Гаўрыла Амосавіч, у Чырв. Арміі з 1941, рад. 303-га сп 69-й сд, загінуў 4.12.1943, пахаваны ў Рэчыцкім р-не Гомельскай вобл.

РУДКОЎСКІ Іван Рыгоравіч, н. ў 1918, рад., загінуў 23.12.1943, пахаваны ў в. Папаратнае Жлобінскага р-на.

СІРОЦІН Іван Васілевіч, н. ў 1918, рад. 616-га сп 194-й сд, загінуў 20.2.1945 ва Усходняй Прусіі.

СІРОЦІН Філат Васілевіч, н. ў 1922, рад., прапаў без вестак у жніўні 1944.

СЯРГЕЕЎ Іосіф Сідаравіч, н. ў 1910, у Чырв. Арміі з 1941, рад. 178-га сп, прапаў без вестак 9.10.1942 у в. Пісараўка Варонежскай вобл.

СЯРГЕЕЎ Логвін Пятровіч, н. ў 1905, у Чырв. Арміі з 1941, мал. сярж. 1345-га сп 399-й сд, памёр ад ран 20.2.1944, пахаваны ў в. Дуброва Светлагорскага р-на Гомельскай вобл.

І.Р.Рудкоўскі.

СЯРГЕЕЎ Назар Гаўрылавіч, н. ў 1912, рад., прапаў без вестак у жніўні 1944.

СЯРГЕЕЎ Фёдар Акімавіч, н. ў 1921, у Чырв. Арміі з 1940, сярж., прапаў без вестак.

ЧУБАРАЎ Логвін Дзмітрыевіч, н. ў 1912, у Чырв. Арміі з 1941, рад., прапаў без вестак у жніўні 1944.

ЧУБАРАЎ Рыгор Дзмітрыевіч, н. ў 1920, у Чырв. Арміі з 1941, сярж., прапаў без вестак.

ЧУБАРАЎ Савелій Іванавіч, н. ў 1907, у Чырв. Арміі з 1941, рад., прапаў без вестак у верасні 1941.

ВЁСКА ГАРБАЧОЎКА

ГАВАРУШКА Сцяпан Харытонавіч, н. ў 1913, у Чырв. Арміі з 1944, рад., загінуў у 1945.

ГАЙСЕНКА Іван Севасцьянавіч, н. ў 1906, у Чырв. Арміі з 1941, рад., прапаў без вестак у жніўні 1941.

ГАЙСЕНКА Нічыпар Севасцьянавіч, н. ў 1907, рад., прапаў без вестак у жніўні 1941.

ЗІНКЕВІЧ Цімафей Міхайлавіч, н. ў 1910, у Чырв. Арміі з 1941, лейт. 705-га сп 121-й сд, прапаў без вестак у 1943.

КАВАЛЁЎ Іван Рыгоравіч, н. ў 1917, рад., прапаў без вестак у студзені 1944.

КРАЎЦОЎ Іван Захаравіч, н. ў 1917, загінуў.

КРУЦІЛАЎ Леанід Марцінавіч, н. ў 1916, загінуў.

МАРАЗЕВІЧ Андрэй Віктаравіч, рад., прапаў без вестак у маі 1942.

МАРАЗЕВІЧ Аркадзь Тарасавіч, н. ў 1911, прапаў без вестак у маі 1944.

МАРАЗЕВІЧ Васіль Андрэевіч, н. ў 1920, рад., прапаў без вестак у маі 1944.

МАРАЗЕВІЧ Давыд Антонавіч, н. ў 1906, у Чырв. Арміі з 1944, рад. 717-га сп 70-й сд, загінуў 5.10.1944, пахаваны ў Польшчы.

МАРАЗЕВІЧ Іван Антонавіч, н. ў 1909, у Чырв. Арміі з 1941, рад. 58-й тбр, прапаў без вестак 15.1.1945.

МАРАЗЕВІЧ Сямён Антонавіч, н. ў 1910, у Чырв. Арміі з 1939, прапаў без вестак у снежні 1943.

СЕНАЖЭНСКІ Антон Іванавіч, н. ў 1917, рад. 1021-га сп, памёр ад ран 11.1.1944, пахаваны ў в. Васілевічы Жлобінскага р-на.

СНЫТКОЎ Васіль Сямёнавіч, н. ў 1907, загінуў.

СНЫТКОЎ Ілья Мікітавіч, н. ў 1911, рад., прапаў без вестак у лютым 1944.

СНЫТКОЎ Міхаіл Аляксандравіч, н. ў 1922, рад. 1019-га сп 307-й сд, загінуў 20.1.1944, пахаваны ў г. Светлагорск Гомельскай вобл.

СНЫТКОЎ Міхаіл Яўхімавіч, н. ў 1920, загінуў.

СНЫТКОЎ Парфен Мікітавіч, н. ў 1905, прапаў без вестак у жніўні 1941.

СНЫТКОЎ Пятро Яўхімавіч, н. ў 1916, у Чырв. Арміі з 1941, сярж. 1324-га сп 413-й сд, прапаў без вестак 3.12.1944.

СНЫТКОЎ Сямён Ціханавіч, н. ў 1910, у Чырв. Арміі з 1941, рад. 122-га сп 201-й сд, загінуў пры вызваленні Латвіі 6.3.1945, пахаваны ў в. Кірпчы.

ФІЛІПОВІЧ Пракоп Усцінавіч, н. ў 1904, рад. 556-га сп, загінуў 3.8.1944 у Польшчы.

ШАШКОЎ Аркадзь Кірэевіч, н. ў 1918, загінуў у 1942, пахаваны ў г. Новамаскоўск Тульскай вобл.

ШАШКОЎ Васіль Карнеевіч, н. ў 1920, загінуў у 1942.

ШАШКОЎ Даніла Кірэевіч, н. ў 1908, прапаў без вестак ў 1944.

ШАШКОЎ Іван Карнеевіч, н. ў 1915, рад., прапаў без вестак у жніўні 1944.

ШАШКОЎ Іван Кірэевіч, н. ў 1912, прапаў без вестак у 1941.

ШАШКОЎ Іван Стафанавіч, н. ў 1920, загінуў.

ШАШКОЎ Іван Сцяпанавіч, н. ў 1904, рад., прапаў без вестак 5.5.1945.

ШАШКОЎ Міхаіл Кірэевіч, н. ў 1910, прапаў без вестак у 1941.

ШАШКОЎ Нічыпар Кірэевіч, н. ў 1905, у Чырв. Арміі з 1941, рад., загінуў у 1944.

ШАШКОЎ Уладзімір Сцяпанавіч, н. ў 1919, сярж., загінуў 11.10.1944 пры вызваленні Літвы.

ВЁСКА ЗМЯЁЎКА

ВАЛУЦКІ Аляксандр Аляксандравіч, н. ў 1911, прапаў без вестак у студзені 1944.

ВАЛУЦКІ Антон Спірыдонавіч, загінуў.

ВАЛУЦКІ Уладзімір Аляксандравіч, н. ў 1918, у Чырв. Арміі з 1941, ст. лейт. 650-га сп 138-й сд, загінуў 27.11.1943, пахаваны ў в. Ветраўка Кіраваградскай вобл.

ГРЫБОЎСКІ Павел Пятровіч, н. ў 1917, у Чырв. Арміі з 1938, прапаў без вестак у жніўні 1944.

ДЗЯТЛАЎ Мікалай Пракопавіч, н. ў 1925, у Чырв. Арміі з 1944, рад. 664-га сп 130-й сд, загінуў 19.1.1945 ва Усходняй Прусіі.

ДЗЯТЛАЎ Мікалай Пятровіч, загінуў.

ДЗЯТЛАЎ Павел Данілавіч, н.ў 1903, у Чырв. Арміі з 1941, рад. 113-га сп 38-й сд, загінуў 25.3.1945, пахаваны ў Польшчы.

ДЗЯТЛАЎ Уладзімір Пятровіч, н. ў 1919, прапаў без вестак у жніўні 1944.

ДЗЯТЛАЎ Уладзімір Сяргеевіч, загінуў.

ДЗЯТЛАЎ Якаў Пятровіч, н. ў 1912, загінуў у 1942.

ДРОБНЫ Іван, партызан, у Чырв. Арміі з 1943, загінуў у 1944 у Рагачоўскім р-не Гомельскай вобл.

КАМІНСКІ Васіль Аляксандравіч, н. ў 1922, рад., прапаў без вестак у жніўні 1944.

КАМІНСКІ Павел Аляксандравіч, н. ў 1911, рад., памёр ад ран 9.7.1944, пахаваны ў в. Куркавічы Мінскага р-на Мінскай вобл.

КАМІНСКІ Пётр Аляксандравіч, н. ў 1926, у Чырв. Арміі з 1944, рад., прапаў без вестак у жніўні 1944.

КАМІНСКІ Яўхім Фёдаравіч, н. ў 1906, рад., прапаў без вестак у кастрычніку 1944.

КАРАВАЕЎСКІ І.В., партызан, у Чырв. Арміі з 1943, рад., загінуў у 1944.

КЛАЧКОЎ Уладзімір Дзям'янавіч, н. ў 1916, у Чырв. Арміі з 1941, лейт., загінуў 18.3.1945, пахаваны ў Германіі.

МУРЫНЧЫК Кузьма Мацвеевіч, н. ў 1921, у Чырв. Арміі з 1940, рад., прапаў без вестак.

МУРЫНЧЫК Раман Мацвеевіч, н. ў 1911, у Чырв. Арміі з 1941, рад. 2-га сп 50-й сд, загінуў 18.8.1942, пахаваны ў в. Люлькі Смаленскай вобл.

МУРЫНЧЫК Якаў Ігнатавіч, н. ў 1909, рад., прапаў без вестак у верасні 1944.

НАВІЦКІ Захар Фёдаравіч, н. ў 1903, партызан, у Чырв. Арміі з 1943, загінуў у 1944.

НАВІЦКІ Рыгор Сямёнавіч, н. ў 1916, у Чырв. Арміі з 1939, прапаў без вестак у жніўні 1944.

НАВІЦКІ Сямён Дзмітрыевіч, партызан, у Чырв. Арміі з 1943, загінуў у 1944.

РУДКОЎСКІ Уладзімір Паўлавіч, н. ў 1920, у Чырв. Арміі з 1941, рад. 125-га сп 6-й сд, прапаў без вестак 1.3.1943 каля в. Аляксееўка Харкаўскай вобл.

СІНІЦКІ Уладзімір Яўхімавіч, н. ў 1922, рад. 717-га сп 170-й сд, загінуў 14.1.1945, пахаваны ў Польшчы.

УЛАСЕНКА Якаў Майсеевіч, н. ў 1908, у Чырв. Арміі з 1941, лейт. 1023-й сп 307-й сд, памёр ад ран 27.11.1944, пахаваны ў в. Якімава Слабада Светлагорскага р-на Гомельскай вобл.

ЧАЙКОЎСКІ Алег Іванавіч, н. ў 1914, у Чырв. Арміі з 1941, рад., прапаў без вестак у 1941.

ЧАЙКОЎСКІ Васіль Іванавіч, н. ў 1923, ст. сярж. 23-га тп 4-й мбр, загінуў 22.4.1945, пахаваны ў Аўстрыі.

ЧАЙКОЎСКІ Іван Іванавіч, загінуў.

ЧАЙКОЎСКІ Іван Рыгоравіч, н. ў 1903, рад. 137-й сд, загінуў 18.2.1945 ва Усходняй Прусіі.

ЧАЙКОЎСКІ Мікалай Паўлавіч, н. ў 1925, рад., загінуў 20.7.1943.

ЧАЙКОЎСКІ Пётр Рыгоравіч, н. ў 1913, рад., прапаў без вестак у кастрычніку 1944.

ЧАРНЯК Аляксандр Цітавіч, загінуў.

ЧАРНЯК Уладзімір Цітавіч, загінуў.

А.І.Чайкоўскі.

В.І.Чайкоўскі.

І.І.Чайкоўскі.

ЧАЎШНІК Андрэй Максімавіч, н. ў 1906, у Чырв. Арміі з 1941, прапаў без вестак.

ЧАЎШНІК Канстанцін Максімавіч, н. ў 1910, у Чырв. Арміі з 1941, рад. 1124-га сп 334-й сд, загінуў 19.1.1942, пахаваны ў в. Кнутава Цвярской вобл.

ЧАЎШНІК Марк Яўхімавіч, н. ў 1905, партызан, у Чырв. Арміі з з 1943, загінуў у 1944.

ВЁСКА КАДЗІШЧА

БУКІН Сяргей Дзям'янавіч, н. ў 1909.

КУЛЯШОЎ Фёдар Фёдаравіч, н. ў 1909, рад. 82-й га сп 175-й сд, загінуў 28.3.1944, пахаваны ў г. Ковель Валынскай вобл., Украіна.

ВЁСКА КАЗІМІРАЎСКАЯ СЛАБОДКА

АРЦЕЕЎ Рыгор Сцяпанавіч, н. ў 1925, загінуў.

ГОВАР Іван Іванавіч, н. ў 1916, загінуў у маі 1944.

КАРПУХІН Георгій Захаравіч, загінуў.

КАРПУХІН Іосіф Кузьміч, н. ў 1922, загінуў у 1943.

КАРПУХІН Уладзімір Захаравіч, н. ў 1923, загінуў.

ЛІТВІНКА Канстанцін Іванавіч, н. ў 1922, рад. 740-га сп 217-й сд, загінуў 14.10.1944, пахаваны ў Польшчы.

ЛІТВІНКА Мікалай Іларыёнавіч, н. ў 1926, рад., загінуў у сакавіку 1945.

ЛІТВІНКА Рыгор Парфенавіч, н. ў 1924, загінуў у 1944.

ПАЦЯРУХІН Васіль Цімафеевіч, н. ў 1905, у Чырв. Арміі з 1941, рад., прапаў без вестак у маі 1944.

ПАЦЯРУХІН Канстанцін Цімафеевіч, н. ў 1907, рад., прапаў без вестак у студзені 1945.

ПАЦЯРУХІН Мікалай Анатолевіч, н. ў 1908, у Чырв. Арміі з 1941, рад., загінуў у 1943.

ПАЦЯРУХІН Мікалай Антонавіч, н. ў 1908, у Чырв. Арміі з 1941, загінуў у 1942 каля г. Харкаў, Украіна.

ПАЦЯРУХІН Мікалай Васілевіч, н. ў 1922, загінуў.

ПАЦЯРУХІН Мікалай Іванавіч, н. ў 1924, у Чырв. Арміі з 1943, сярж., прапаў без вестак у снежні 1944.

ПАЦЯРУХІН Мікалай Ніканоравіч, н. ў 1920, рад., прапаў без вестак у маі 1944.

ПАЦЯРУХІН Павел Іванавіч, н. ў 1926, рад., п/п 70494, прапаў без вестак у лістападзе 1944.

ПАЦЯРУХІН Рыгор Васілевіч, н. ў 1917, рад., прапаў без вестак у жніўні 1944.

ПАЦЯРУХІН Рыгор Ніканоравіч, н. ў 1925, у Чырв. Арміі з 1944, загінуў.

ПАЦЯРУХІН Уладзімір Антонавіч, н. ў 1905, загінуў у Германіі.

ПАЦЯРУХІН Уладзімір Іванавіч, н. ў 1914, рад., загінуў 18.4.1943.

ПАЦЯРУХІН Цімафей Захаравіч, н. ў 1902, загінуў у 1945.

ПУГАЧОЎ Васіль Паўлавіч, н. ў 1919, у Чырв. Арміі з 1941, рад. 7-га ачб 29-й чбр, прапаў без вестак у р-не г. Мінеральныя Воды, Стаўрапольскі край.

ПУГАЧОЎ Дзмітрый Паўлавіч, н. ў 1922, загінуў у 1944.

ПУГАЧОЎ Рыгор Паўлавіч, н. ў 1909, загінуў.

ПЯТРОЎ Яўхім Максімавіч, н. ў 1911, старш., загінуў у 1944.

РАМАНЕНКА Арсеній Іванавіч, н. ў 1911, у Чырв. Арміі з 1941, рад., загінуў у 1942 у в. Нядвігаўка Растоўскай вобл.

РУТКОЎСКІ Уладзімір Мікалаевіч, н. ў 1910, рад., прапаў без вестак у маі 1944.

ВЁСКА КЛІМАЎКА

БАРЫСЕНКААнуфрый Аляксеевіч, н. ў 1904, рад. 409-га сп 137-й сд, памёр ад ран 3.3.1945 ва Усходняй Прусіі.

ШЫРАН Мікалай Мікалаевіч, н. ў 1913, у Чырв. Арміі з 1941, рад., прапаў без вестак у 1941.

ВЁСКА КРУГІ

ДАЦЭНКА Іван Піліпавіч, загінуў.

ДАШКОЎСКІ Даніла Яўхімавіч, загінуў.

ДЗЯДКОЎ Іван Аляксандравіч, н. ў 1923, сярж., загінуў 18.2.1945, пахаваны ў Германіі.

ЕЎДАКІМАЎ Цімафей Фёдаравіч, н. ў 1913, рад., прапаў без вестак у жніўні 1944.

КІСЯЛЁЎ Пётр Гарасімавіч, н. ў 1914, у Чырв. Арміі з 1943, сярж., загінуў 16.10.1944, пахаваны ў Польшчы.

МОЖАР Іван Ануфрыевіч, н. ў 1910, у Чырв. Арміі з 1941, загінуў 8.8.1944, пахаваны ў в. Стародзішча Бранскай вобл.

ПАДШЫВАЛАЎ Пётр Фадзеевіч, н. ў 1924, у Чырв. Арміі з 1943, рад., прапаў без вестак у жніўні 1944.

ПРЫГАЖАЕЎ Андрэй Пятровіч, н. ў 1922, прапаў без вестак.

ПРЫГАЖАЕЎ Сцяпан Пятровіч, н. ў 1926, у Чырв. Арміі з 1943, загінуў у 1945.

РАГОЎСКІ Браніслаў, загінуў.

СЯРГЕЕЎ Логвін Палікарпавіч, загінуў.

СЯРГЕЕЎ Фёдар Акімавіч, н. ў 1921, рад., прапаў без вестак у кастрычніку 1944.

ЯВАРОЎСКІ Віктар Антонавіч, загінуў.

ЯВАРОЎСКІ Віктар Браніслававіч, загінуў.

ВЁСКА КУРГАННЕ

ГАРАНКОЎ Васіль Пятровіч, н. ў 1916, загінуў у 1945 пад Варшавай, Польшча.

ГАРАНКОЎ Пётр Пятровіч, н. ў 1921, загінуў у 1945.

КАЗЛОЎ Дзмітрый Ананьевіч, н. ў 1904, рад. 16-га сп 102-й сд, загінуў 26.1.1945 ва Усходняй Прусіі.

КАЗЛОЎ Мікалай Дзмітрыевіч, н. ў 1926, у Чырв. Арміі з 1943, рад., загінуў у красавіку 1945.

КУЛЯШОЎ Іван Сідаравіч, н. ў 1926, у Чырв. Арміі з 1943, рад., загінуў у Германіі.

КУЛЯШОЎ Рыгор Сідаравіч, н. ў 1923, загінуў у 1944 пад г. Орша Віцебскай вобл.

І.А.Можар.

КУЛЯШОЎ Уладзімір Іванавіч, н. ў 1921, у Чырв. Арміі з 1941, рад., загінуў у 1943.

РАЖДАЕЎ Мікалай Максімавіч, н. ў 1914, рад., загінуў 29.8.1944, пахаваны ў Польшчы.

РУБЦОЎ Сяргей Аляксандравіч, рад. 954-га сп, памёр ад ран 25.10.1944, пахаваны ў Польшчы.

СТАСЕЎ Іван Антонавіч, н. ў 1912, рад., прапаў без вестак у 1944.

ПАСЁЛАК ЛОБСК

БРУХАВЕЦКІ Акім Сямёнавіч, н. ў 1912, рад. 705-га сп, прапаў без вестак 30.11.1944.

БРУХАВЕЦКІ Піліп Андрэевіч, загінуў.

ГУБСКІ Міхаіл Паўлавіч, загінуў.

ГУБСКІ Павел Рыгоравіч, загінуў.

МІХНЕВІЧ Франц Іосіфавіч, н. ў 1920, рад., прапаў без вестак у жніўні 1944.

СІНІЦКІ Аляксандр Мікалаевіч, н. ў 1916, у Чырв. Арміі з 1940, сярж., прапаў без вестак у жніўні 1944.

ВЁСКА МАРУСЕНЬКА

ЖОЛТАК Дзяменцій Іванавіч, н. ў 1913, у Чырв. Арміі з 1941, рад., загінуў у 1943.

ЖОЛТАК Канстанцін Іванавіч, рад. 1343-га сп 399-й сд, загінуў 11.3.1945 ва Усходняй Прусіі.

ВЁСКА РАДУША

АГАРОДНІК Мікалай Ісакавіч, н. ў 1912, у Чырв. Арміі з 1941, рад., прапаў без вестак у верасні 1944.

АГАРОДНІК Павел Канстанцінавіч, н. ў 1907, рад. 252-га сп 70-й сд, загінуў 20.8.1943, пахаваны ў в. Сабалі Спас-Дземенскага р-на Калужскай вобл.

АРЭШКА Міхаіл Паўлавіч, загінуў 30.11.1944.

АРЭШКА Сцяпан Ягоравіч, н. ў 1909, рад. 535-га сп, прапаў без вестак.

АРЭШКА Фёдар Фёдаравіч, н. ў 1914, рад. 170-га сп 391-й сд, прапаў без вестак 9.10.1944.

АСКЕРКА Мікалай Аляксандравіч, н. ў 1918, лейт. 1245-га сп 375-й сд, загінуў 19.12.1941, пахаваны ў Старыцкім р-не Цвярской вобл.

АЎРАЧ Дзмітрый Іванавіч, н. ў 1909, у Чырв. Арміі з 1941, рад., прапаў без вестак у верасні 1944.

АЎРАЧ Максім Іванавіч, н. ў 1912, у Чырв. Арміі з 1944, рад. 470-га сп 194-й сд, загінуў 29.8.1944, пахаваны ў Польшчы.

АЎРАЧ Сяргей Акімавіч, н. ў 1909, удзельнік савецка-фінляндскай вайны 1939—40, у Чырв. Арміі з 1941, прапаў без вестак у верасні 1944.

БАЕЎ Фёдар Антонавіч, н. ў 1913, у Чырв. Арміі з 1941, мал. лейт. 151-га сп 8-й сд, прапаў без вестак у 1943.

А.М.Сініцкі.

БРУШКОЎ Аркадзь Іванавіч, н. ў 1923, партызан, у Чырв. Арміі з 1943, сярж., загінуў у 1944 пад Мінскам.

БРУШКОЎ Васіль Іванавіч, н. ў 1919, партызан, у Чырв. Арміі з 1943, прапаў без вестак.

БРУШКОЎ Дзмітрый Пракопавіч, загінуў.

БРУШКОЎ Іван Маркавіч, н. ў 1912, рад., прапаў без вестак у снежні 1944.

БРУШКОЎ Іван Сямёнавіч, н. ў 1911, у Чырв. Арміі з 1941, рад., прапаў без вестак у верасні 1944.

БРУШКОЎ Мікалай Маркавіч, н. ў 1916, у Чырв. Арміі з 1941, рад., прапаў без вестак у жніўні 1944.

БРУШКОЎ Рыгор Кандратавіч, н. ў 1921, рад., прапаў без вестак у маі 1944.

БРУШКОЎ Уладзімір Нічыпаравіч, н. ў 1914, рад., прапаў без вестак у жніўні 1944.

БРЫТЧАНКА Аляксей Іванавіч, н. ў 1916, у Чырв. Арміі з 1941, мал. лейт. 705-га сп 121-й сд, прапаў без вестак у ліпені 1943.

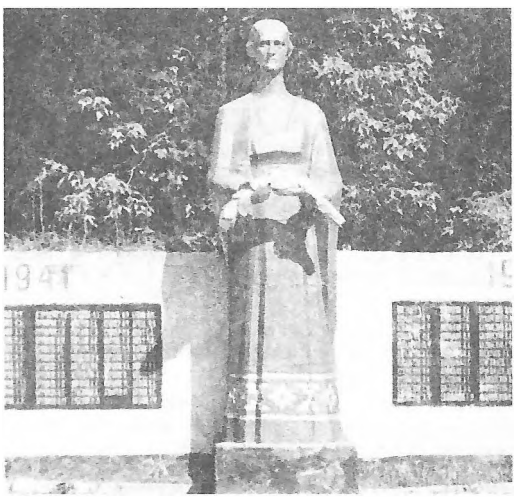

Помнік землякам у в. Радуша.

БУГЛАК Міхаіл Рыгоравіч, н. ў 1910, у Чырв. Арміі з 1941, рад. 391-га сп 170-й сд, загінуў 31.7.1944, пахаваны ў Польшчы.

БУРЛЫСЕНКА Аляксей Іванавіч, н. ў 1916, у Чырв. Арміі з 1941, мал. лейт. 705-га сп 121-й сд, прапаў без вестак у чэрвені 1943.

БУРЛЫСЕНКА Мікалай Сцяпанавіч, партызан, у Чырв. Арміі з 1943, загінуў.

ГАРБАЧЭНКА Мікалай Васілевіч, н. ў 1920, у Чырв. Арміі з 1940, рад., прапаў без вестак у верасні 1944.

ГАРБАЧЭНКА Павел Паўлавіч, н. ў 1921, у Чырв. Арміі з 1941, рад. 307-й сд, загінуў 14.12.1943, пахаваны ў в. Дабрагошча Жлобінскага р-на.

ГАРБАЧЭНКА Павел Сцяпанавіч, н. ў 1893, 1933-ы сп, загінуў 24.4.1945 ва Усходняй Прусіі.

ГАРБАЧЭНКА Пётр Авяр'янавіч, н. ў 1922, у Чырв. Арміі з 1941, загінуў у 1945 у Венгрыі.

ГАРБАЧЭНКА Пётр Паўлавіч, н. ў 1919, партызан, у Чырв. Арміі з 1943, рад., прапаў без вестак у студзені 1944.

ГАРЭЛІК Уладзімір Венядзіктавіч, н. ў 1922, у Чырв. Арміі з 1941, рад. 37-й сд, загінуў 7.4.1942, пахаваны ў Карэліі.

ГАРЭЛІК Яўхім Андрэевіч, загінуў 29.8.1944 пры вызваленні Польшчы.

ГУБСКІ Міхаіл Міхайлавіч, н. ў 1925, рад., прапаў без вестак 20.8.1944.

ДАШКОЎСКІ Аляксей Емяльянавіч, н. ў 1906, у Чырв. Арміі з 1943, рад. 409-га сп 137-й сд, загінуў 20.8.1944, пахаваны ў Польшчы.

ДАШКОЎСКІ Пётр Пятровіч, загінуў.

ДАШКОЎСКІ Уладзімір Аляксандравіч, н. ў 1920, у Чырв. Арміі з 1940, 109-ы сп 97-й сд, загінуў 28.1.1945 у Польшчы.

ДОРАХАЎ Дзмітрый Кірылавіч, н. ў 1912, у Чырв. Арміі з 1941, рад. 60-й сд, загінуў 5.11.1944, пахаваны ў Польшчы.

ДРОЗД Фёдар Іванавіч, н. ў 1916, у Чырв. Арміі з 1941, рад., загінуў і пахаваны ў в. Чыркавічы Светлагорскага р-на Гомельскай вобл.

ЖАРЫН Антон Рыгоравіч, н. ў 1921, у Чырв. Арміі з 1941, рад., прапаў без вестак у 1941.

ЖУРАЎЛЁЎ Мікалай Пятровіч, н. ў 1922, партызан, у Чырв. Арміі з 1943, рад., прапаў без вестак у верасні 1944.

ЖУРОК Захар Сцяпанавіч, н. ў 1917, у Чырв. Арміі з 1941, загінуў пры бамбёжцы шпіталя ў г. Мічурынск Тамбоўскай вобл.

ІГНАЦЬЕЎ Мікалай Канстанцінавіч, н. ў 1902, у Чырв. Арміі з 1941, рад. 1343-га сп 399-й сд, загінуў 3.9.1944, пахаваны ў Польшчы.

КАВАЛЬЧУК Аляксандр Сямёнавіч, н. ў 1913, у Чырв. Арміі з 1941, 409-ы сп 137-й сд, загінуў 25.8.1944 у Польшчы.

Павел Паўлавіч Гарбачэнка.

П.П.Дашкоўскі.

Пётр Паўлавіч Гарбачэнка.

КАВАЛЬЧУК Андрэй Лявонавіч, н. ў 1905, рад., прапаў без вестак у лістападзе 1944.

КАВАЛЬЧУК Васіль Пятровіч, н. ў 1922, у Чырв. Арміі з 1941, ст. сярж., памёр ад ран 10.12.1942, пахаваны ў в. Паньшына Камышынскага р-на Валгаградскай вобл.

КАВАЛЬЧУК Іван Піліпавіч, н. ў 1910, у Чырв. Арміі з 1941, рад., загінуў 6.3.1942 у Смаленскай вобл.

КАВАЛЬЧУК Максім Піліпавіч, н. ў 1918, у Чырв. Арміі з 1940, рад., загінуў 27.10.1944, пахаваны ў Эстоніі.

КАВАЛЬЧУК Мацвей Кузьміч, н. ў 1918, у Чырв. Арміі з 1938, лейт., загінуў.

КАВАЛЬЧУК Мікалай Піліпавіч, н. ў 1914, рад., прапаў без вестак у жніўні 1944.

КАЗЛОЎ Рыгор Фёдаравіч, загінуў.

КАРДЗІЯК Іван Федасеевіч, н. ў 1918, 16-ы сп 102-й сд, загінуў 30.1.1944.

КАРДЗІЯК Кірыла Аляксеевіч, н. ў 1916, у Чырв. Арміі з 1941, рад., загінуў 31.12.1941, пахаваны ў Мядзведжагорскім р-не, Карэлія.

КАРДЗІЯК Мацвей Філімонавіч, н. ў 1910, рад., прапаў без вестак у жніўні 1944.

КАРДЗІЯК Павел Філімонавіч, у Чырв. Арміі з 1941, прапаў без вестак.

КАРДЗІЯК Пётр Клімавіч, н. ў 1910, у Чырв. Арміі з 1941, прапаў без вестак у жніўні 1944.

КАРДЗІЯК Рыгор Клімавіч, загінуў.

КАРЭЦКІ Андрэй Васілевіч, н. ў 1901, рад. 409-га сп 137-й сд, загінуў 25.8.1944 у Польшчы.

КАРЭЦКІ Іван Мікалаевіч, н. ў 1908, рад., загінуў у жніўні 1944.

КАСТЭНКА Васіль Аляксеевіч, н. ў 1911, у Чырв. Арміі з 1941, загінуў.

КАСТЭНКА Іван Аляксеевіч, н. ў 1918, у Чырв. Арміі з 1941, рад., прапаў без вестак у верасні 1944.

КАСТЭНКА Іван Усцінавіч, н. ў 1910, загінуў у 1941.

КАСТЭНКА Кузьма Пятровіч, н. ў 1901, у Чырв. Арміі з 1941, загінуў у студзені 1945 ва Усходняй Прусіі.

КАСТЭНКА Лаўрэнцій Іванавіч, н. ў 1914, у Чырв. Арміі з 1941, загінуў.

КАСТЭНКА Мікалай Васілевіч, н. ў 1921, у Чырв. Арміі з 1940, сярж. 118-га сп 37-й сд, загінуў 17.1.1945, пахаваны ў Польшчы.

КАСТЭНКА Міхаіл Арсеевіч, н. ў 1922, партызан, у Чырв. Арміі з 1943, рад., прапаў без вестак.

КАСТЭНКА Міхаіл Фёдаравіч, у Чырв. Арміі з 1937, палітрук.

КАСТЭНКА Міхаіл Цімафеевіч, н. ў 1923, партызан, у Чырв. Арміі з 1943, рад. 21-й А, прапаў без вестак у кастрычніку 1944.

КІСЯЛЁЎ Фёдар Антонавіч, н. ў 1914, у Чырв. Арміі з 1941, рад., загінуў 19.1.1942, пахаваны ў в. Кнутава Селіжараўскага р-на Цвярской вобл.

КУТОЎСКІ Віктар Іванавіч, н. ў 1924, у Чырв. Арміі з 1941, сярж. 133-га сп 44-й сд, загінуў 7.7.1944, пахаваны ў в. Гарадзішча Баранавіцкага р-на Брэсцкай вобл.

КУТОЎСКІ Іван Іванавіч, н. ў 1922, у Чырв. Арміі з 1941, рад., прапаў без вестак у жніўні 1944.

КУТОЎСКІ Іван Фёдаравіч, н. ў 1921, у Чырв. Арміі з 1940, рад., загінуў.

КУТОЎСКІ Сцяпан Іванавіч, н. ў 1910, у Чырв. Арміі з 1941, рад. 1122-га сп 334-й сд, загінуў 18.1.1942, пахаваны ў в. Ранцова Цвярской вобл.

КУХАРЭНКА Емяльян Маркавіч, н. ў 1908, у Чырв. Арміі з 1941, рад. 1285-га сп 60-й сд, загінуў 15.1.1945, пахаваны ў Польшчы.

КУХАРЭНКА Міхаіл Ігнатавіч, н. ў 1923, прапаў без вестак.

КУШНЕР Мікалай Піліпавіч, н. ў 1916, у Чырв. Арміі з 1941, ст. сярж., загінуў 12.7.1941 у Наўгародскай вобл.

КУШНЕР Міхаіл Іосіфавіч, н. ў 1922, партызан, у Чырв. Арміі з 1943, рад., прапаў без вестак.

ЛАГУЦІН Марк Адамавіч, н. ў 1918, у Чырв. Арміі з 1939, лейт. 43-га сп 96-й сд, загінуў 24.9.1941, пахаваны ў в. Ніжнеіванаўка Запарожскай вобл., Украіна.

ЛІТВІНКА Рыгор Сямёнавіч, н. ў 1910, у Чырв. Арміі з 1941, загінуў.

МУРЫНЧЫК Аляксандр Яўхімавіч, н. ў 1902, у Чырв. Арміі з 1943, рад. 954-га сп 194-й сд, загінуў 26.8.1944 у Польшчы.

МУРЫНЧЫК Аляксей Пятровіч, н. ў 1906, рад. 771-га сп 137-й сд, загінуў 17.3.1945 ва Усходняй Прусіі.

МУРЫНЧЫК Іван Рыгоравіч, н. ў 1920, у Чырв. Арміі з 1939, рад., загінуў 14.4.1945 у Чэхаславакіі.

МУРЫНЧЫК Рыгор Ігнатавіч, н. ў 1912, у Чырв. Арміі з 1941, прапаў без вестак.

МУРЫНЧЫК Рыгор Пятровіч, н. ў 1911, у Чырв. Арміі з 1941, рад., прапаў без вестак у жніўні 1944.

МУРЫНЧЫК Рыгор Рыгоравіч, н. ў 1911, у Чырв. Арміі з 1941, мал. ваентэхнік 690-га сп, прапаў без вестак у снежні 1941.

МУРЫНЧЫК Сямён Пятровіч, н. ў 1917, у Чырв. Арміі з 1939, прапаў без вестак.

МУРЫНЧЫК Фёдар Іванавіч, н. ў 1920, у Чырв. Арміі з 1940, ст. сярж. 1261-га сп 381-й сд, загінуў 5.3.1945 ва Усходняй Прусіі.

МЫШКАВЕЦ Мікалай Максімавіч, н. ў 1920, у Чырв. Арміі з 1940, прапаў без вестак у жніўні 1944.

НАВІЦКІ Аляксандр Аляксандравіч, н. ў 1919, у Чырв. Арміі з 1939, загінуў у 1941.

НАВІЦКІ Васіль Канстанцінавіч, н. ў 1915, у Чырв. Арміі з 1941, загінуў у 1944 ва Усходняй Прусіі.

НАВІЦКІ Захар Фёдаравіч, н. ў 1903, рад., прапаў без вестак у жніўні 1944.

НАВІЦКІ Мікалай Андрэевіч, н. ў 1923, партызан, у Чырв. Арміі з 1943, прапаў без вестак у жніўні 1944.

НАВІЦКІ Рыгор Кузьміч, н. ў 1918, у Чырв. Арміі з 1940, прапаў без вестак.

НАВІЦКІ Рыгор Мікалаевіч, н. ў 1923, у Чырв. Арміі з 1941, рад. 837-га ап 37-й сд, загінуў 21.1.1945 ва Усходняй Прусіі.

НАВУМАЎ Пётр Пятровіч, н. ў 1918, у Чырв. Арміі з 1943, рад., загінуў у 1944 каля ст. Жэрдзь Светлагорскага р-на Гомельскай вобл.

ПАБАЛАВЕЦ Аляксандр Пракопавіч, н. ў 1913, рад., прапаў без вестак у жніўні 1944.

ПІНЧУК Трафім Міхайлавіч, н. ў 1903, рад., загінуў 26.10.1944.

РУТКОЎСКІ Кузьма Васілевіч, загінуў.

С.М.Саўдур.

У.М.Саўдур.

РУТКОЎСКІ Піліп Васілевіч, н. ў 1912, рад., прапаў без вестак у жніўні 1944.

САЎДУР Андрэй Дзмітрыевіч, н. ў 1905, рад., прапаў без вестак у жніўні 1944.

САЎДУР Пётр Дзмітрыевіч, н. ў 1910, у Чырв. Арміі з з 1941, мал. лейт. 151-га сп 8-й сд, прапаў без вестак у ліпені 1943.

САЎДУР Рыгор Іванавіч, н. ў 1926, у Чырв. Арміі з 1943, рад. 158-га сп 58-й сд, памёр ад ран 19.3.1945, пахаваны ў Германіі.

САЎДУР Сяргей Міхайлавіч, н. ў 1920, у Чырв. Арміі з 1941, рад. 366-га сп 126-й сд, прапаў без вестак у снежні 1942.

САЎДУР Уладзімір Міхайлавіч, н. ў 1916, у Чырв. Арміі з 1939, ст. лейт. 256-й асбр, загінуў 11.12.1942 у в. Крэчатава Наурскага р-на Чэчэна-Інгушскай АССР.

СЕМЯНЦОЎ Васіль Фадзеевіч, н. ў 1925, у Чырв. Арміі з 1943, рад. 30-га сп 102-й сд, памёр ад ран 25.6.1944, пахаваны ў г. Рагачоў Гомельскай вобл.

СІМАНЕНКА Іван Сямёнавіч, н. ў 1916, у Чырв. Арміі з 1941, прапаў без вестак.

СІМАНЕНКА Мікалай Мікалаевіч, н. ў 1916, у Чырв. Арміі з 1941, рад. 1340-га сп 234-й сд, загінуў 5.2.1945, пахаваны ў Германіі.

СІМАНЕНКА Сямён Сямёнавіч, н. ў 1919, у Чырв. Арміі з 1939, прапаў без вестак.

СІМАНЕНКА Фёдар Мікалаевіч, н. ў 1910, рад. 470-га сп 194-й сд, прапаў без вестак 15.1.1945.

ХАРАНЕКА Васіль Данілавіч, загінуў.

ХАРАНЕКА Іван Васілевіч, н. ў 1923, у Чырв. Арміі з 1943, рад. 16-га сп 102-й сд, загінуў 18.12.1943, пахаваны ў в. Дабрагошча Жлобінскага р-на.

ЦЕЛЯПЕНЬ Андрэй Сафонавіч, н. ў 1920, у Чырв. Арміі з 1939, загінуў пад Ленінградам.

ЦЕЛЯПЕНЬ Дзмітрый Трафімавіч, загінуў.

ЦЕЛЯПЕНЬ Мацвей Трафімавіч, н. ў 1900, рад., загінуў у лютым 1945.

ЦЕЛЯПЕНЬ Мікалай Іванавіч, н. ў 1919, у Чырв. Арміі з 1939, памёр ад ран у 1944, пахаваны ў г. Ліепая, Латвія.

ШЫКУЛА Мікалай Аляксандравіч, н. ў 1909, у Чырв. Арміі з 1941, прапаў без вестак у жніўні 1944.

ШЫКУЛА Уладзімір Адамавіч, загінуў.

ЯРОЦКІ Дзям'ян Іванавіч, загінуў у красавіку 1945.

ВЁСКА СВЯТОЕ

ЗАХАРОШКА Васіль Марцінавіч, н. ў 1915, тэхнік-інтэндант 1-га рангa, прапаў без вестак у ліпені 1943.

ЗАХАРОШКА Веньямін Васілевіч, н. ў 1922, у Чырв. Арміі з 1941, 229-я асбр, загінуў 8.5.1943, пахаваны на ст. Святагорская Чырваналіманскага р-на Данецкай вобл.

ЗАХАРОШКА Лявон Васільевіч, н. ў 1925, партызан, у Чырв. Арміі з 1943, загінуў у 1944, пахаваны ў в. Канапліцы Рагачоўскага р-на Гомельскай вобл.

ЛАШКЕВІЧ Міхаіл Сямёнавіч, н. ў 1925, у Чырв. Арміі з 1943, рад. 250-й сд, памёр ад ран 7.2.1945 ва Усходняй Прусіі.

ЛУЦЭНКА Емяльян Сямёнавіч, н. ў 1906, у Чырв. Арміі з 1941, рад., прапаў без вестак у маі 1944.

ВЁСКА ЧАРЦЁЖ

ВІЛЬЧЫНСКІ Віталій Уладзіслававіч, н. ў 1910, рад., прапаў без вестак у верасні 1944.

ВІЛЬЧЫНСКІ Франц Мікалаевіч, н. ў 1912, рад. 409-га сп 137-й сд, загінуў 22.10.1944, пахаваны ў Польшчы.

ГРАХОЎСКІ Вікенцій Браніслававіч, н. ў 1924, у Чырв. Арміі з 1943, рад. 409-га сп 137-й сд, памёр ад ран 23.8.1944, пахаваны ў Польшчы.

ЗАКРЖЭЎСКІ Валянціи Валяр'янавіч, н. ў 1893, у Чырв. Арміі з 1943, загінуў пад Варшавай у 1944.

ЗАКРЖЭЎСКІ Іван Леанардавіч, у Чырв. Арміі з 1941, лейт. 99-й сд, загінуў 25.6.1944, пахаваны ў в. Пагосцішча Пскоўскай вобл.

ЗАКРЭЎСКІ Вікенцій Цітавіч, н. ў 1924, рад., загінуў 28.2.1945 ва Усходняй Прусіі.

ЗАКРЭЎСКІ Ігнат Валянцінавіч, н. ў 1922, у Чырв. Арміі з 1941, загінуў 12.10.1944, пахаваны ў Польшчы.

КУЧЫНСКІ Міхаіл Іванавіч, н. ў 1903, у Чырв. Арміі з 1941, загінуў у 1941.

ЛІШНЕЎСКІ Мікалай Лаўрынавіч, н. ў 1923, загінуў 1.5.1945 ва Усходняй Прусіі.

МІХАЛЬКЕВІЧ Эдуард Францавіч, н. ў 1918, рад., прапаў без вестак у чэрвені 1944.

ПАРХАМОВІЧ Антон Лаўрынавіч, н. ў 1910, у Чырв. Арміі з 1941, прапаў без вестак у жніўні 1944.

ПАРХАМОВІЧ Мікалай Цімафеевіч, н. ў 1912, рад. 771-га сп 179-й сд, прапаў без вестак 21.10.1944.

СЯМЁНАЎ Павел Конанавіч, у Чырв. Арміі з 1941, рад., прапаў без вестак 8.9.1941 у Мурманскай вобл.

ШАЦІЛА Мікалай Сігізмундавіч, н. ў 1924, у Чырв. Арміі з 1943, рад. 273-га сп 84-й сд, загінуў 28.1.1945 ва Усходняй Прусіі.

ШАЦІЛА Франц Сігізмундавіч, н. ў 1926, у Чырв. Арміі з 1943, рад. 391-га сп 170-й сд, загінуў 9.10.1944, пахаваны ў Польшчы.

ВЁСКА ЧЫРВОНАБЯРЭЖСКАЯ СЛАБОДКА

АЗАРЭВІЧ Міхаіл Ціханавіч, н. ў 1926, партызан, у Чырв. Арміі з 1944, загінуў у красавіку 1945.

ГАЎРЫЛЬЧЫК Іван Дзмітрыевіч, н. ў 1912, у Чырв. Арміі з 1941, рад., прапаў без вестак.

ГАЎРЫЛЬЧЫК Іосіф Дзмітрыевіч, н. ў 1916, у Чырв. Арміі з 1941, палітрук, прапаў без вестак.

ГАЎРЫЛЬЧЫК Міхаіл Андрэевіч, н. ў 1913, аграном, у Чырв. Арміі з 1941, загінуў у 1942.

ГАЎРЫЛЬЧЫК Міхаіл Дзмітрыевіч, н. ў 1910, рабочы вагоннага дэпо, у Чырв. Арміі з 1941, загінуў у 1942.

ГАЎРЫЛЬЧЫК Сяргей Барысавіч, н. ў 1910, у Чырв. Арміі з 1941, рад., прапаў без вестак у 1944.

ЖУРАЎЛЁЎ Міхаіл Пятровіч, н. ў 1914, у Чырв. Арміі з 1941, загінуў у 1943.

ЖУРАЎЛЁЎ Пётр Нічыпаравіч, н. ў 1902, у Чырв. Арміі з 1941, загінуў 29.3.1943 каля ст. Касторная Курскай вобл.

ЗІНКЕВІЧ Уладзімір Маркавіч, н. ў 1914, у Чырв. Арміі з 1941, загінуў у 1941 пад г. Жлобін Гомельскай вобл.

ІВАНЧУК Міхаіл Васілевіч, н. ў 1923, у Чырв. Арміі з 1941, ст. сярж., загінуў у 1943 пад г. Рэчыца Гомельскай вобл.

ІВАНЧУК Сяргей Васілевіч, н. ў 1920, у Чырв. Арміі з 1941, рад., загінуў у 1944.

КАВАЛЁЎ Аляксандр Васілевіч, н. ў 1925, у Чырв. Арміі з 1944, прапаў без вестак.

КАВАЛЁЎ Пётр Васілевіч, н. ў 1912, у Чырв. Арміі з 1941, рад., загінуў у 1944.

КАНДРАЦЕНКА Васіль Міхайлавіч, н. ў 1918, у Чырв. Арміі з 1941, рад., загінуў у 1944 пад г. Баранавічы Брэсцкай вобл.

ЛАЗОЎСКІ Уладзімір Вікенцьевіч, н. ў 1920, у Чырв. Арміі з 1941, рад., загінуў у 1943.

ПАРАХНЕВІЧ Антон Лаўрэнцьевіч, н. ў 1910, у Чырв. Арміі з 1941, загінуў у 1943.

РУТКОЎСКІ Макар Васілевіч, н. ў 1909, у Чырв. Арміі з 1941, рад., прапаў без вестак у 1943.

ВЁСКА ЧЫРВОНАЯ СЛАБАДА

БЯЛЯЕЎ Мікалай Міхайлавіч, н. ў 1922, рад., прапаў без вестак у верасні 1944.

БЯЛЯЕЎ Уладзімір Фёдаравіч, н. ў 1915, прапаў без вестак у 1941.

ГАПЕЕЎ Генадзь Ігнатавіч, н. ў 1924, загінуў у 1943.

ГАРУНОЎ Іван Гаўрылавіч, н. ў 1913, у Чырв. Арміі з 1941, рад., прапаў без вестак у снежні 1944.

ГЕРАСІМОВІЧ Генадзь Уладзіслававіч, н. ў 1911, загінуў у 1943.

ГЕРАСІМОВІЧ Яўген Уладзіміравіч, н. ў 1921, рад., прапаў без вестак у жніўні 1944.

ГРАХОЎСКІ Казімір Канстанцінавіч, н. ў 1915, загінуў.

ГРЫГОР'ЕЎ Міхаіл Нікадзімавіч, н. ў 1913, загінуў у 1943.

ДЗІКУН Іван Іванавіч, н. ў 1923, сярж. 380-й сд, загінуў 5.7.1944, пахаваны ў в. Пратокі Магілёўскай вобл.

ЖОЛТАК Антон Іосіфавіч, н. ў 1909, загінуў.

ЖОЛТАК Пётр Іосіфавіч, н. ў 1912, рад., прапаў без вестак у жніўні 1941.

ЗАБАЛОЦКІ Фёдар Цімафеевіч, н. ў 1900, загінуў.

ЗАКРЭЎСКІ Віктар Васілевіч, н. ў 1914, загінуў у 1944 у Польшчы.

ЗАКРЭЎСКІ Кайтан Васілевіч, н. ў 1908, рад., загінуў у 1944 у Полышчы.

ЛУК'ЯНЕНКА Пётр Навумавіч, н. ў 1897, рад., прапаў без вестак.

ПАЛЯНКОЎ Сцяпан Фёдаравіч, н. ў 1911, загінуў 13.8.1941.

ЦІМАШЭНКА Аляксандр Фёдаравіч, н. ў 1906, кадравы ваенны, загінуў.

ЧАРНЯЎСКІ Аляксандр Емяльянавіч, н. ў 1912, у Чырв. Арміі з 1941, загінуў у 1942, пахаваны ў в. Новая Дуброўка Ленінградскай вобл.

ШУРАНКОЎ Марцін Аляксеевіч, н. ў 1910, у Чырв. Арміі з 1938, лейт., загінуў у 1942.

ШУРАНКОЎ Рыгор Аляксеевіч, н. ў 1915, ст. лейт., загінуў у 1944.

ВЁСКА ЧЫРВОНЫ БЕРАГ-1

АДУКЕВІЧ Станіслаў Казіміравіч, н. ў 1924, у Чырв. Арміі з 1943, рад. 471-га сп 73-й сд, памёр ад ран 25.2.1944, пахаваны ў в. Мольча-2 Светлагорскага р-на Гомельскай вобл.

АКУНЁЎ Павел Давыдавіч, н. ў 1907, у Чырв. Арміі з 1941, рад., загінуў 16.3.1945 ва Усходняй Прусіі.

АЛЕЙНІКАЎ Андрэй Васілевіч, н. ў 1910, у Чырв. Арміі з 1941, прапаў без вестак у 1943.

Помнік землякам у в. Чырвоны Бераг.

АЛЬШЭЎСКІ Ісак Андрэевіч, н. ў 1906, у Чырв. Арміі з 1941, рад., загінуў 21.10.1942, пахаваны ў в. Гораватка Жаркаўскага р-на Цвярской вобл.

БАНДАРЭНКА Міхаіл Паўлавіч, н. ў 1914, у Чырв. Арміі з 1941, загінуў у 1943, пахаваны ў г. Слуцк Мінскай вобл.

БАРТНІЦКІ Георгій Андрэевіч, н. ў 1920, у Чырв. Арміі з 1941, рад., прапаў без вестак у 1944.

ВАЙТЧАК Генрых Вікенцьевіч, н. ў 1918, у Чырв. Арміі з 1939, палітрук, прапаў без вестак у жніўні 1941.

ГАЛУБЦОЎ Мікалай Фёдаравіч, н. ў 1920, у Чырв. Арміі з 1941, прапаў без вестак у 1941.

ГАМАНОВІЧ Пётр Сямёнавіч, н. ў 1898, у Чырв. Арміі з 1941, рад. 60-й сд, загінуў 15.10.1944, пахаваны ў Польшчы.

ГАРАНСКІ Васіль Васілевіч, н. ў 1897, прапаў без вестак.

ГАЎРЫЛЬЧЫК Анатоль Цімафеевіч, н. ў 1920, у Чырв. Арміі з 1941, прапаў без вестак у 1943.

ГАЎРЫЛЬЧЫК Іван Дзмітрыевіч, н. ў 1900, рад., прапаў без вестак у жніўні 1944.

ГАЎРЫЛЬЧЫК Міхаіл Дзмітрыевіч, н. ў 1907, рад., прапаў без вестак у жніўні 1944.

ГЛАЗОЎСКІ Леў Аляксандравіч, н. ў 1920, у Чырв. Арміі з 1940, прапаў без вестак у 1941.

ДАЙНЕКА Апанас Мікітавіч, у Чырв. Арміі з 1941, лейт. 116-га сп 40-й сд, загінуў 29.7.1943, пахаваны ў в. Дзмітраўка Данецкай вобл., Украіна.

ЖУКОЎСКІ Уладзімір Уладзіміравіч, н. ў 1909, у Чырв. Арміі з 1941, лейт. 422-га сп, загінуў 24.3.1944, пахаваны ў в. Жэрдзь Светлагорскага р-на Гомельскай вобл.

ЖУРАЎЛЁЎ Аляксандр Іванавіч, н. ў 1925, у Чырв. Арміі з 1944, рад., загінуў у 1945.

ЖУРАЎЛЁЎ Міхаіл Пятровіч, н. ў 1914, рад., прапаў без вестак у верасні 1944.

ЖУРАЎЛЁЎ Пракоп Пятровіч, н. ў 1912, рад., прапаў без вестак у маі 1944.

ЗАЙЦАЎ Сяргей Герасімавіч, н. ў 1923, у Чырв. Арміі з 1941, загінуў у 1942.

ЗАКРЭЎСКІ Аляксандр Станіслававіч, н. ў 1903, 350-ы сп 96-й сд, загінуў 10.10.1944, пахаваны ў Польшчы.

ЗАКРЭЎСКІ Віктар Васілевіч, н. ў 1914, рад. 350-га сп 96-й сд, загінуў 12.10.1944, пахаваны ў Польшчы.

КАНДРАЦЕНКА Рыгор Андрэевіч, н. ў 1920, у Чырв. Арміі з 1941, загінуў у 1944.

КАЗЛОЎСКІ Мікалай Дзмітрыевіч, н. ў 1926, у Чырв. Арміі з 1943, рад., загінуў 22.4.1945, пахаваны ў Германіі.

КАРЛІНСКІ Авянір Якаўлевіч, у Чырв. Арміі з 1941, рад., памёр ад ран 17.10.1944, пахаваны ў Латвіі.

КІСЯЛЁЎ Віктар Пятровіч, н. ў 1909, загінуў.

КІСЯЛЁЎ Даніла Іосіфавіч, н. ў 1899, загінуў у 1944 пад Варшавай, Польшча.

КІСЯЛЁЎ Пётр Іосіфавіч, н. ў 1909, загінуў у 1944 пад г. Бабруйск Магілёўскай вобл.

ЛІПАЎ Леанід Андрэевіч, н. ў 1921, у Чырв. Арміі з 1940, рад., памёр ад ран 7.11.1941, пахаваны ў в. Альфімава Таржокскага р-на Цвярской вобл.

ЛІТВІНКА Марк Міхайлавіч, н. ў 1900, рад. 60-й сд, памёр ад ран 13.9.1944, пахаваны ў Польшчы.

ПАБАЛАВЕЦ Павел Данілавіч, н. ў 1907, у Чырв. Арміі з 1941, загінуў у 1941.

ПАРЦЭЎСКІ Максім Цімафеевіч, н. ў 1898, у Чырв. Арміі з 1941, памёр ад ран у 1943.

ПАРЧАНКОЎ Васіль Піліпавіч, н. ў 1902, у Чырв. Арміі з 1941, прапаў без вестак каля в. Камароўка Смаленскай вобл.

ПАЎЛАЎ Самуіл Іванавіч, н. ў 1914, у Чырв. Арміі з 1941, загінуў у 1944.

РАМАНЕНКА Васіль Ісакавіч, н. ў 1905, рад. 1174-га сп 348-й сд, загінуў 23.8.1944 у Польшчы.

РАМАНЕНКА Пётр Аляксеевіч, н. ў 1908, у Чырв. Арміі з 1943, 299-ы ап 194-й сд, загінуў 5.10.1944, пахаваны ў Польшчы.

РУДКОЎСКІ Іван Міхайлавіч, н. ў 1925, у Чырв. Арміі з 1943, прапаў без вестак.

РУДЫ Станіслаў Дзмітрыевіч, мал. сяржант. 392-га сп 73-й сд, загінуў 1.2.1945, пахаваны ў Германіі.

РУТКОЎСКІ Андрэй Васілевіч, н. ў 1901, у Чырв. Арміі з 1941, рад., загінуў 16.4.1945 ва Усходняй Прусіі.

РУТКОЎСКІ Павел Максімавіч, н. ў 1911, загінуў.

САЛАЎЁЎ Мацвей Міхайлавіч, н. ў 1909, сярж. 237-га сп 69-й сд, загінуў 8.1.1944, пахаваны ў в. Дзенісовічы Калінкавіцкага р-на Гомельскай вобл.

СІГАЕЎ Сяргей Фёдаравіч, н. ў 1905, у Чырв. Арміі з 1941, загінуў 17.3.1942.

СТРАЦЭЎСКІ Уладзімір Аляксандравіч, н. ў 1921, загінуў 15.7.1941.

ТКАЧОЎ Дзмітрый Мікітавіч, н. ў 1924, у Чырв. Арміі з 1943, рад. 1030-га сп 260-й сд, загінуў 5.5.1945, пахаваны ў Германіі.

ХАРАНЕВІЧ Аляксей Аляксеевіч, н. ў 1916, рад. 766-га сп 217-й сд, загінуў 12.2.1945 ва Усходняй Прусіі.

ЦЫРУЛЬНІКАЎ Іван Максімавіч, н. ў 1912, у Чырв. Арміі з 1944, рад., памёр ад ран 9.10.1944, пахаваны ў Польшчы.

ШАЎЦОЎ Георгій Марцінавіч, н. ў 1917, у Чырв. Арміі з 1941, рад., загінуў у 1942.

ШПАКОЎСКІ Павел Карпавіч, н. ў 1916, загінуў у 1943.

ВЁСКА ЧЫРВОНЫ БЕРАГ-2

АФАНАСЕНКА Іван Піліпавіч, н. ў 1921, у Чырв. Арміі з 1941, загінуў пад Варшавай у 1945.

АФАНАСЕНКА Міхаіл Піліпавіч, н. ў 1922, у Чырв. Арміі з 1941, рад. 28-й асбр, памёр ад ран 17.1.1943, пахаваны ў в. Ветрава Кардымскага р-на Смаленскай вобл.

ГАВАРУШКА Іван Васілевіч, н. ў 1918, у Чырв. Арміі з 1941, загінуў у 1942.

ГАВАРУШКА Іван Іларыёнавіч, н. ў 1913, загінуў у 1945.

ГАВАРУШКА Майсей Іванавіч, н. ў 1900, загінуў у 1945.

ГАВАРУШКА Сцяпан Пятровіч, н. ў 1904, загінуў у 1945 ва Усходняй Прусіі.

КАВАЛЁЎ Мікалай Марцінавіч, н. ў 1923, у Чырв. Арміі з 1941, рад., загінуў у 1942.

КУЛЯШОЎ Іван Рыгоравіч, н. ў 1912, рад., прапаў без вестак у верасні 1944.

КУЛЯШОЎ Пётр Кандратавіч, н. ў 1912, загінуў у 1945.

КУЛЯШОЎ Раман Пракопавіч, н. ў 1903, загінуў у 1945 ва Усходняй Прусіі.

ЛЯМЕШКА Гаўрыла Сяргеевіч, н. ў 1916, загінуў у 1944 пры вызваленні Польшчы.

ПРОХАРАЎ Мікалай Піліпавіч, н. ў 1912, рад., прапаў без вестак у жніўні 1944.

РАМАНЕНКА Аляксей Міхайлавіч, н. ў 1912, рад., прапаў без вестак у жніўні 1944.

РАМАНЕНКА Аляксей Рыгоравіч, н. ў 1905, загінуў у 1944.

РАМАНЕНКА Аляксей Цітавіч.

РАМАНЕНКА Арсен Іванавіч, н. ў 1911, сярж., загінуў у 1945.

РАМАНЕНКА Васіль Іванавіч, н. ў 1905, загінуў у 1945.

РАМАНЕНКА Васіль Цітавіч, н. ў 1915, загінуў у 1943.

РАМАНЕНКА Іван Паўлавіч, н. ў 1921, рад., прапаў без вестак у жніўні 1944.

РАМАНЕНКА Іван Фёдаравіч, н. ў 1909, загінуў у 1944.

РАМАНЕНКА Канстанцін Паўлавіч, ст. лейт., прапаў без вестак у чэрвені 1942.

РАМАНЕНКА Мікалай Максімавіч, н. ў 1921, лейт., загінуў у 1945.

РАМАНЕНКА Міхаіл Іларыёнавіч, н. ў 1915, у Чырв. Арміі з 1941, кап., загінуў 26.1.1944, пахаваны ў в. Чыстая Лужа Калінкавіцкага р-на Гомельскай вобл.

РАМАНЕНКА Міхаіл Цітавіч, н. ў 1912, у Чырв. Арміі з 1941, прапаў без вестак у 1941.

РАМАНЕНКА Міхаіл Ціханавіч, н. ў 1918, рад., прапаў без вестак у сакавіку 1944.

РАМАНЕНКА Павел Цітавіч, н. ў 1909, рад., прапаў без вестак у 1942.

РАМАНЕНКА Пётр Аляксеевіч, н. ў 1909, загінуў ва Усходняй Прусіі ў 1944.

РАМАНЕНКА Пётр Паўлавіч, н. ў 1926, у Чырв. Арміі з 1944, 96-я сд, памёр ад ран 11.4.1945 ва Усходняй Прусіі.

РАМАНЕНКА Раман Васілевіч, н. ў 1909, у Чырв. Арміі з 1941, рад. 1249-га сп, загінуў 21.3.1942.

РАМАНЕНКА Рыгор Апанасавіч, н. ў 1922, рад., прапаў без вестак ў 1944.

РАМАНЕНКА Рыгор Клімавіч, н. ў 1920, у Чырв. Арміі з 1939, рад., загінуў у 1941 пад Масквой.

РАМАНЕНКА Сяргей Самуілавіч, н. ў 1927, у Чырв. Арміі з 1944, рад. 616-га сп, памёр ад ран у 1944, пахаваны ў Польшчы.

РАМАНЕНКА Сяргей Якаўлевіч, н. ў 1900, рад. 1174-га сп 348-й сд, загінуў 28.2.1945 ва Усходняй Прусіі.

РАМАНЕНКА Фёдар Міхайлавіч, н. ў 1907, рад., прапаў без вестак у лістападзе 1944.

РАМАНЕНКА Цімафей Мікалаевіч, н. ў 1904, загінуў у 1944.

СТАШКЕВІЧ Мікалай Нікандравіч, н. ў 1924, у Чырв. Арміі з 1944, рад. 32-га сп 12-й сд, загінуў у 1945 у Германіі.

СТАШКЕВІЧ Пётр Ніканоравіч, н. ў 1926, у Чырв. Арміі з 1944, рад. 391-га сп 170-й сд, загінуў 8.3.1945 ва Усходняй Прусіі.

ТАНЕВІЧ Васіль Сямёнавіч, н. ў 1919, у Чырв. Арміі з 1939, загінуў у 1941.

ТКАЧОЎ Аляксандр Дзмітрыевіч, у Чырв. Арміі з 1941, рад., памёр ад ран 13.10.1944, пахаваны на брацкіх могілках у г. Харкаў, Украіна.

ТКАЧОЎ Дзмітрый Мікітавіч, н. ў 1924, у Чырв. Арміі з 1944, рад., загінуў 5.5.1945 у Берліне, Германія.

ФІСЮК Фёдар Данілавіч, н. ў 1908, рад., загінуў у кастрычніку 1944.

ХАРЛАМАЎ Арсен Аляксандравіч, н. ў 1912, загінуў у 1944.

ЦІМОХАЎ Апанас Андрэевіч, н. ў 1911, загінуў у ліпені 1944.

ШКІРМАН Васіль Фёдаравіч, н. ў 1923, загінуў у 1945 пад Будапештам, Венгрыя.

ШКІРМАН Іван Іванавіч, н. ў 1912, загінуў 28.8.1944 ў Польшчы.

ШЧАДРЫНСКІ СЕЛЬСАВЕТ

ВЁСКА АЛЯКСАНДРАЎКА

БАРАВІКОЎ Іван Яўхімавіч, н. ў 1913, у Чырв. Арміі з 1941, рад., прапаў без вестак у красавіку 1944.

БАРАВІКОЎ Цімафей Яўхімавіч, н. ў 1903, у Чырв. Арміі з 1941, прапаў без вестак у кастрычніку 1944.

БОБРЫК Аляксандр Емяльянавіч, н. ў 1912, у Чырв. Арміі з 1941, рад., прапаў без вестак у сакавіку 1943.

ЛАПУХІН Ананій Пятровіч, н. ў 1915, у Чырв. Арміі з 1941, рад., прапаў без вестак у красавіку 1944.

МАЙСЕЕЎ Ціхан Васілевіч, рад. 16-га сп, загінуў 10.2.1945.

РУСАКОЎ Лявон Сямёнавіч, н. ў 1914, у Чырв. Арміі з 1941, загінуў 25.1.1945 на р. Одэр, Германія.

СУХОЦКІ Фёдар Якаўлевіч, у Чырв. Арміі з 1941, ст. сярж., загінуў 12.6.1944.

ХЛЕБАПАШАЎ Екіпсім Фядулавіч, прапаў без вестак у 1945.

ВЁСКА БРУСАВА

БЕЛЫ Севасцьян Паўлавіч, н. ў 1898, у Чырв. Арміі з 1941, загінуў у 1945 пры вызваленні Венгрыі.

ДАШКОЎСКІ Сцяпан Пятровіч, н. ў 1904, у Чырв. Арміі з 1941, загінуў у 1945 ва Усходняй Прусіі.

КАКОЎКА Аляксандр Пракопавіч, н. ў 1916, у Чырв. Арміі з 1941, рад., прапаў без вестак у снежні 1941.

КАКОЎКА Мікалай Пракопавіч, н. ў 1914, у Чырв. Арміі з 1941, прапаў без вестак у красавіку 1944.

КАКОЎКА Уладзімір Пракопавіч, н. ў 1912, рад., прапаў без вестак у красавіку 1944.

ЛАПЦЕЎ Барыс Прохаравіч, н. ў 1905, у Чырв. Арміі з 1941, рад., прапаў без вестак у 1942.

ЛАПЦЕЎ Іван Адамавіч, н. ў 1905, у Чырв. Арміі з 1941, загінуў.

ЛАПЦЕЎ Трафім Прохаравіч, н. ў 1902, рад., загінуў 16.4.1945 у Германіі.

МАЕЎСКІ Андрэй Іосіфавіч, 221-ы атрад разміравання, загінуў 4.7.1945.

РЫНЕЙСКІ Ігнат Вікенцьевіч, н. ў 1902, рад., прапаў без вестак у кастрычніку 1944.

РЫНЕЙСКІ Севасцьян Генрыхавіч, н. ў 1915, рад., загінуў у красавіку 1944.

РЫНЕЙСКІ Станіслаў Генрыхавіч, н. ў 1905, рад., загінуў у красавіку 1944.

РЫНЕЙСКІ Фларыян Вікенцьевіч, н. ў 1914, рад., памёр ад ран 9.3.1945, пахаваны ў Польшчы.

ВЁСКА БЯЛЬЧО

КАЗЛОЎ Андрэй Сцяпанавіч, н. ў 1897, рад. 766-га сп, памёр ад ран 2.9.1944, пахаваны ў Польшчы.

КАЗЛОЎ Сямён Антонавіч, рад., прапаў без вестак у жніўні 1944.

ЛОЙКА Фёдар Рыгоравіч, н. ў 1921, рад., загінуў.

ХАМІЧЭНКА Мікалай Лявонцьевіч, рад., прапаў без вестак у жніўні 1944.

ХАМІЧЭНКА Міхаіл Лявонцьевіч, н. ў 1921, рад., прапаў без вестак у жніўні 1944.

ХАМІЧЭНКА Фёдар Лявонцьевіч, рад., прапаў без вестак у жніўні 1944.

ВЁСКА ДАБРАВОЛЬШЧА

ВЕРАМЕЙЧЫК Іван Андрэевіч, н. ў 1918, загінуў.

ЗЫКУН Герасім Яўменавіч, н. ў 1903, загінуў у 1944 пры вызваленні Польшчы.

ЗЫКУН Іван Фёдаравіч, н. ў 1925, у Чырв. Арміі з 1943, старш., загінуў 9.3.1945 ва Усходняй Прусіі.

ЗЫКУН Яўхім Савельевіч, н. ў 1916, у Чырв. Арміі з 1941, старш., прапаў без вестак у жніўні 1944.

КАЖАМЯКА Дзмітрый Ісакавіч, у Чырв. Арміі з 1941, рад., загінуў 30.8.1944, пахаваны ў Польшчы.

КАЖАМЯКА Іван Рыгоравіч, н. ў 1918, кап., загінуў 5.11.1944, пахаваны ў Польшчы.

КАЖАМЯКА Рыгор Ісакавіч, н. ў 1901, рад., загінуў 20.8.1944, пахаваны ў Польшчы.

КАЗЛОЎ Іван Максімавіч, н. ў 1923, загінуў.

КАЗЛОЎ Мікалай Максімавіч, н. ў 1925, у Чырв. Арміі з 1944, лейт., загінуў у маі 1945.

КУЧЫНСКІ Леанід Уладзіміравіч, н. ў 1920, рад., прапаў без вестак у жніўні 1944.

МАГЛЯС Іван Мікалаевіч, н. ў 1923, у Чырв. Арміі з 1944, рад. 109-га сп, загінуў 9.2.1945, пахаваны ў Польшчы.

ПШАНІЧНЫ Аркадзь Нічыпаравіч, н. ў 1918, ст. сярж., прапаў без вестак у жніўні 1944.

СЕМЯНЕЦ Дарафей Фёдаравіч, н. ў 1906, рад., прапаў без вестак у жніўні 1944.

СЕМЯНЕЦ Мікалай Фёдаравіч, н. ў 1912, у Чырв. Арміі з 1944, загінуў 5.2.1944, пахаваны ў Польшчы.

СЕМЯНЕЦ Міхаіл Іванавіч, н. ў 1918, лейт. 25-га сп 44-й сд, прапаў без вестак 8.11.1941.

СЕМЯНЦОЎ Пётр Дзмітрыевіч, рад. 470-га сп, загінуў 6.2.1945, пахаваны ў г. Калінінград.

СЕМЯНЦОЎ Сямён Міхайлавіч, н. ў 1910, ст. лейт., загінуў 30.4.1944, пахаваны ў Малдавіі.

СЛЯПНЁЎ Павел Назаравіч, н. ў 1915, у Чырв. Арміі з 1941, загінуў.

СЛЯПНЁЎ Павел Цімафеевіч, н. ў 1925, у Чырв. Арміі з 1944, сярж. 440-га сп 64-й сд, загінуў 16.4.1945, пахаваны ў Германіі.

УШАКОЎ Васіль Сямёнавіч, загінуў 27.11.1944 у в. Кабыльшчына Светлагорскага р-на Гомельскай вобл.

УШАКОЎ Іван Макаравіч, н. ў 1915, у Чырв. Арміі з 1941, мал. лейт., загінуў у 1943.

УШАКОЎ Кірэй Макаравіч, н. ў 1913, загінуў у 1944.

УШАКОЎ Рыгор Макаравіч, н. ў 1911, ст. сярж., прапаў без вестак у красавіку 1944.

ХАРАНЕКА Іван Міхайлавіч, н. ў 1918, прапаў без вестак у жніўні 1944.

ВЁСКА ДВОРЫШЧА

БАЛЫКА Іван Пятровіч, н. ў 1925, ст. лейт., загінуў 15.3.1945, пахаваны ў п. Дружба Праўдзінскага р-на Калінінградскай вобл.

БРУШКОЎ Савелій Пятровіч, рад. 113-га сп, загінуў 18.1.1945, пахаваны ў Польшчы.

БУГЛАК Пётр Паўлавіч, н. ў 1925, загінуў у 1943.

БУГЛАК Пётр Якаўлевіч, рад., загінуў 12.10.1944, пахаваны ў Польшчы.

ВЕЖНАВЕЦ Максім Максімавіч, н. ў 1911, у Чырв. Арміі з 1941, мал. сярж., загінуў 19.9.1944, пахаваны ў Польшчы.

ГАНАК Апанас Рыгоравіч, н. ў 1914, у Чырв. Арміі з 1940, рад., загінуў 23.4.1945 пад Берлінам, Германія.

ГАНАК Павел Рыгоравіч, н. ў 1920, загінуў 16.7.1941, пахаваны ў Карэліі.

ГАНАК Пётр Рыгоравіч, н. ў 1911, у Чырв. Арміі з 1941, рад. 413-га сп 73-й сд, загінуў 5.9.1944, пахаваны ў Польшчы.

ГУРЫН Павел Іванавіч, рад. 413-га сп, прапаў без вестак 5.9.1944 у Польшчы.

ДАНІЛЕНКА Мікалай Андрэевіч, загінуў.

ЖЫВАДЗЁРАЎ Павел Платонавіч, н. ў 1920, ст. сярж., прапаў без вестак у жніўні 1944.

ЗЯЛЁНЫ Ананій Ананьевіч, н. ў 1912, загінуў у 1944 каля г. Старыя Дарогі Мінскай вобл.

ІВАНОЎ Дзмітрый Іванавіч, н. ў 1922, у Чырв. Арміі з 1941, прапаў без вестак.

КАЖАМЯКА Пётр Ісакавіч, н. ў 1911, партызан, у Чырв. Арміі з 1943.

КАЗАК Рыгор Фёдаравіч, н. ў 1921, у Чырв. Арміі з 1941, лейт., загінуў 30.10.1942, пахаваны ў в. Грыгорьеўка Зубцоўскага р-на Цвярской вобл.

КАЗАК Яўхім Парфенавіч, н. ў 1910, рад., загінуў 12.10.1944, пахаваны ў в. Драздок Аршанскага р-на Віцебскай вобл.

КАЗЛОЎ Васіль Рыгоравіч, н. ў 1909, у Чырв. Арміі з 1941, кап., памёр ад ран у студзені 1945.

КАЗЛОЎ Васіль Фёдаравіч, н. ў 1920, у Чырв. Арміі з 1940, палітрук, загінуў 1.10.1942, пахаваны ў в. Жытніца Лакнянскага р-на Пскоўскай вобл.

КАЗЛОЎ Ігнат Пятровіч, н. ў 1910, у Чырв. Арміі з 1941, мал. сярж., 148-га сп, загінуў 24.10.1944, пахаваны ў Несцераўскім р-не Калінінградскай вобл.

КАЗЛОЎ Мікалай Максімавіч, н. ў 1925, мал. сярж., прапаў без вестак у красавіку 1945.

КАЗЛОЎ Мікалай Пятровіч, н. ў 1918, у Чырв. Арміі з 1940, сярж., загінуў у 1943, пахаваны ў в. Ізмайлава Арлоўскай вобл.

КАЗЛОЎ Павел Цярэнцьевіч, н. ў 1908, у Чырв. Арміі з 1941, прапаў без вестак у красавіку 1944.

КАЗЛОЎ Рыгор Цярэнцьевіч, рад. 59-га сп, прапаў без вестак 15.9.1944.

КАЗЛОЎ Рыгор Яфрэмавіч, н. ў 1903, у Чырв. Арміі з 1941, рад., прапаў без вестак у верасні 1944.

КАЗЛОЎ Сямён Антонавіч, н. ў 1910, у Чырв. Арміі з 1941.

КАЗЛОЎ Сяргей Яфрэмавіч, загінуў.

КРУГЛЕЎ Марк Дарафеевіч, н. ў 1906, у Чырв. Арміі з 1941, загінуў у 1942.

КУКАЛЬ Павел Несцеравіч, н. ў 1917, у Чырв. Арміі з 1940, лейт., прапаў без вестак у 1941.

ЛІСУН Барыс Лаўрынавіч, н. ў 1916, у Чырв. Арміі з 1941, сярж., загінуў каля г. Краснаармейск Данецкай вобл., Украіна.

ЛОЙКА Фёдар Рыгоравіч, загінуў.

РАЛЬКО Андрэй Зіноўевіч, н. ў 1912, у Чырв. Арміі з 1941, прапаў без вестак у красавіку 1944.

РАЛЬКО Васіль Іванавіч, н. ў 1916, у Чырв. Арміі з 1939, прапаў без вестак.

РАЛЬКО Ігнат Іванавіч, н. ў 1921, у Чырв. Арміі з 1941, рад., прапаў без вестак у жніўні 1944.

РАЛЬКО Павел Андрэевіч, н. ў 1918, партызан, у Чырв. Арміі з 1943, загінуў 9.12.1943, пахаваны ў в. Вязавіца Калінкавіцкага р-на Гомельскай вобл.

РАЛЬКО Пётр Лявонавіч, н. ў 1906, рад. 1323-га сп 415-й сд, памёр ад ран 14.3.1945, пахаваны ў Польшчы.

РАЛЬКО Пётр Паўлавіч, н. ў 1922, у Чырв. Арміі з 1941, рад., прапаў без вестак у жніўні 1944.

РАШЭЦЬКА Міхаіл Якаўлевіч, н. ў 1908, у Чырв. Арміі з 1941, прапаў без вестак.

СЕМЯНЕЦ Антон Лаўрынавіч, н. ў 1913, у Чырв. Арміі з 1941, прапаў без вестак у снежні 1944.

СЕМЯНЕЦ Апанас Навумавіч, н. ў 1921, у Чырв. Арміі з 1941, прапаў без вестак у жніўні 1944.

СЕМЯНЕЦ Дзям'ян Паўлавіч, н. ў 1920, у Чырв. Арміі з 1941, прапаў без вестак у жніўні 1944.

СЕМЯНЕЦ Ісак Апанасавіч, н. ў 1919, у Чырв. Арміі з 1941, мал. сярж., загінуў 6.4.1944, пахаваны ў Краснадарскім краі.

СЕМЯНЕЦ Міна Іванавіч, н. ў 1902, у Чырв. Арміі з 1941, рад. 470-га сп, загінуў 24.8.1944 у Польшчы.

СЕМЯНЕЦ Міхаіл Фёдаравіч, н. ў 1915, рад., загінуў 17.2.1945, пахаваны ў Польшчы.

СЕМЯНЕЦ Павел Іванавіч, н. ў 1916, у Чырв. Арміі з 1941, рад., прапаў без вестак у жніўні 1944.

СЕМЯНЕЦ Пётр Міхеевіч, н. ў 1918, у Чырв. Арміі з 1940, загінуў у 1944 у Польшчы.

СЕМЯНЕЦ Пётр Яўхімавіч, н. ў 1911, у Чырв. Арміі з 1941, прапаў без вестак у 1943.

СЕМЯНЕЦ Піліп Навумавіч, н. ў 1905, у Чырв. Арміі з 1941, рад., прапаў без вестак.

СЕМЯНЕЦ Рыгор Цімафеевіч, н. ў 1904, у Чырв. Арміі з 1941, мал. сярж., памёр ад ран 24.6.1944, пахаваны ў в. Старое Сяло Рагачоўскага р-на Гомельскай вобл.

СЕМЯНЦОЎ Іван Міхайлавіч, н. ў 1901, у Чырв. Арміі з 1941, рад., загінуў 20.11.1944 пад Варшавай, Польшча.

СЕМЯНЦОЎ Лявон Міхайлавіч, н. ў 1910, у Чырв. Арміі з 1941, рад., загінуў у 1944 пры вызваленні Польшчы.

СЕМЯНЦОЎ Міхаіл Фёдаравіч, н. ў 1912, у Чырв. Арміі з 1941, рад., загінуў у 1945, пахаваны каля в. Клосаў, Германія.

СЛЯПНЁЎ Кузьма Назаравіч, н. ў 1905, у Чырв. Арміі з 1944, рад. 109-га сп 37-й сд, загінуў 27.8.1944, пахаваны ў Польшчы.

СЛЯПНЁЎ Павел Назаравіч, н. ў 1920, у Чырв. Арміі з 1941, прапаў без вестак у 1941.

ШЧЭДРЫК Ілья Паўлавіч, н. ў 1917, у Чырв. Арміі з 1941, рад., памёр ад ран у палоне 10.5.1942.

ШЧЭДРЫК Ілья Яўхімавіч, н. ў 1913, у Чырв. Арміі з 1941, загінуў.

ШЧЭДРЫК Якаў Мікітавіч, н. ў 1905, кап., прапаў без вестак 8.7.1941.

ШЫНКЕВІЧ Іван Дзянісавіч, н. ў 1918, у Чырв. Арміі з 1938, загінуў 18.8.1944 пад Варшавай, Польшча.

ВЁСКА ЗАМЕН-РЫННЯ

БУРАК Мікіта Макеевіч, н. ў 1920, у Чырв. Арміі з 1944, загінуў пад Кёнігсбергам (цяпер г. Калінінград).

КУЧЫНСКІ Павел Паўлавіч, н. ў 1916, рад., прапаў без вестак у жніўні 1944.

РЫНЕЙСКІ Вацлаў Ільіч, н. ў 1918, рад., прапаў без вестак у жніўні 1945.

РЫНЕЙСКІ Віктар Клімавіч, н. ў 1912, рад., прапаў без вестак у жніўні 1944.

РЫНЕЙСКІ Міхаіл Іванавіч, н. ў 1927, рад., прапаў без вестак у жніўні 1944.

РЫНЕЙСКІ Франц Адамавіч, н. ў 1925, у Чырв. Арміі з 1944, рад., прапаў без вестак у студзені 1945.

РЫНЕЙСКІ Яўген Адольфавіч, н. ў 1918, рад., прапаў без вестак у жніўні 1944.

САКОВІЧ Пётр Іванавіч, н. ў 1906, рад., загінуў 6.7.1944.

ВЁСКА ЗАРЭЧЧА

АЛІЛУЕЎ Макар Савельевіч, н. ў 1920, у Чырв. Арміі з 1941, рад., загінуў у 1942 у в. Лодна Ленінградскай вобл.

БЯЛЯЕЎ Іван Акімавіч, н. ў 1921, у Чырв. Арміі з 1941, рад., загінуў у Літве.

ВАРАБ'ЁЎ Аляксандр Лявонцьевіч, н. ў 1922, у Чырв. Арміі з 1941, рад., загінуў у лістападзе 1944 ва Усходняй Прусіі.

ДАШКІН Емяльян Цімафеевіч, н. ў 1907, у Чырв. Арміі з 1941, лейт., загінуў у 1941 у г. Барысаў Мінскай вобл.

ДАШКІН Ісай Цімафеевіч, н. ў 1911, загінуў у 1943.

ІВАНОЎ Ісай Фадзеевіч, н. ў 1905, у Чырв. Арміі з 1940, рад., загінуў у 1944 у Польшчы.

КАВАЛЕНКА В.Е.

КАВАЛЕНКА І.Е.

КАРПАЎ П.

ЛІСОЎСКІ А.І.

ЛЯШКОЎ Пракоп Ягоравіч, н. ў 1919, у Чырв. Арміі з 1940, лейт., прапаў без вестак у лютым 1942.

МАРУДЗІН Нічыпар Маркіянавіч, н. ў 1914, загінуў у 1941.

ПАПОЎ В.Т.

ПАПОЎ Г.П.

ПАПОЎ І.Т.

ПЯТРОЎ К.А.

САПОЖНІКАЎ П.Е.

ФЕАКЛІСТАЎ Пётр Уладзіміравіч, н. ў 1911, у Чырв. Арміі з 1941, рад., загінуў у 1945 пад Берлінам.

ЧЫСТОЎ Фіогрый Міхайлавіч, н. ў 1914, у Чырв. Арміі з 1941, рад., загінуў у 1941 у Беластоцкай вобл.

ЧЫСТОЎ Я.Д.

ЧЫСТОЎ Я.Е.

ЯКАЎЛЕЎ Васіль Ксенафонтавіч, н. ў 1914, у Чырв. Арміі з 1941, рад., загінуў у 1944 у Польшчы.

ВЁСКА КІЦІН

БАРАВІК Ананій Макеевіч, н. ў 1919, у Чырв. Арміі з 1941, ваяваў на Волхаўскім фронце, прапаў без вестак у 1944.

БЕЛЫ Фёдар Пятровіч, н. ў 1908, рад. 350-га сп, загінуў 28.8.1944, пахаваны ў Польшчы.

БЯЛЯЎСКІ Іван Марцінавіч, 966-ы сп, загінуў 8.10.1944, пахаваны ў Польшчы.

ДАВЫДЗЕНКА Андрэй Андрэевіч, н. ў 1919, у Чырв. Арміі з 1938, кап., загінуў у 1944.

ДАВЫДЗЕНКА Васіль Кузьміч, прапаў без вестак у 1942.

ДАВЫДЗЕНКА Дзяніс Кузьміч, н. ў 1917, старш., прапаў без вестак 30.11.1944.

ДАВЫДЗЕНКА І.В., у Чырв. Арміі з 1944, ст. сярж. 945-га сп, загінуў 14.4.1945, пахаваны ў в. Пятрова Гурьеўскага р-на Калінінградскай вобл.

ДАВЫДЗЕНКА Пётр Дзмітрыевіч, н. ў 1921, лейт., загінуў 14.2.1942.

ДАВЫДЗЕНКА Рыгор Іванавіч, н. ў 1903, у Чырв. Арміі з 1941, рад., прапаў без вестак у 1944.

ДАВЫДЗЕНКА Рыгор Фёдаравіч, служыў у в/ч 03354, загінуў 24.6.1944, пахаваны ў в. Заполле Рагачоўскага р-на Гомельскай вобл.

ДЗЯЦЮК Лука Дзянісавіч, н. ў 1906, у Чырв. Арміі з 1941, рад., памёр ад ран 24.8.1944, пахаваны ў Польшчы.

ДЗЯЦЮК Якаў Дзянісавіч, н. ў 1925, у Чырв. Арміі з 1944, рад., загінуў 5.5.1945 у Берліне.

ЖУРАЎЛЁЎ Васіль Аляксеевіч, н. ў 1907, рад., прапаў без вестак 5.8.1944.

ЖУРАЎЛЁЎ Іван Яўхімавіч, н. ў 1912, 766-ы сп 217-й сд, памёр ад ран 16.8.1944, пахаваны ў Польшчы.

ЖУРАЎЛЁЎ Максім Яўхімавіч, н. ў 1907, у Чырв. Арміі з 1941, яфр. 1312-га сп 17-й сд, прапаў без вестак 22.10.1944.

ЖУРАЎЛЁЎ Мікалай Мікалаевіч, н. ў 1924, рад., загінуў 15.1.1944, пахаваны ў в. Вуглы Калінкавіцкага р-на Гомельскай вобл.

ЖУРАЎЛЁЎ Міхаіл Пятровіч, загінуў у 1944 пры вызваленні Польшчы.

ЖУРАЎЛЁЎ Павел Сазонавіч, н. ў 1908, рад., прапаў без вестак у красавіку 1944.

ЖУРАЎЛЁЎ Пётр Аляксеевіч, н. ў 1915, у Чырв. Арміі з 1941, прапаў без вестак.

ЖУРАЎЛЁЎ Фёдар Трафімавіч, н. ў 1901, падпалкоўнік, нам. кам. дывізіі, загінуў у жніўні 1943, пахаваны ў в. Аляксееўка Краснакуцкага р-на Харкаўскай вобл., Украіна.

КАЗАК Васіль Яўгенавіч, н. ў 1921, у Чырв. Арміі з 1941, прапаў без вестак у красавіку 1944.

КАЗАК Макар Ананьевіч, н. ў 1909, у Чырв. Арміі з 1941, прапаў без вестак у снежні 1941.

КАЗАК Павел Ананьевіч, н. ў 1911, у Чырв. Арміі з 1941, 40-ы сп, загінуў 22.10.1944, пахаваны ў Польшчы.

КАЗЛОЎ Андрэй Сцяпанавіч, н. ў 1897, у Чырв. Арміі з 1941, рад., загінуў 2.9.1944, пахаваны ў Польшчы.

КАЗЛОЎ Антон Іванавіч, н. ў 1913, прапаў без вестак у красавіку 1944.

КАЗЛОЎ Васіль Яўгенавіч, н. ў 1912, у Чырв. Арміі з 1941, прапаў без вестак у красавіку 1944.

КАЗЛОЎ Іван Усцінавіч, н. ў 1910, рад., в/ч 03590, загінуў 23.11.1945, пахаваны ў Польшчы.

КАЗЛОЎ Павел Яўхімавіч, н. ў 1900, рад., загінуў у 1944.

КАЗЛОЎ Якаў Яўгенавіч, н. ў 1914, у Чырв. Арміі з 1941, загінуў на Дняпры.

КАНОНЧЫК Павел Сцяпанавіч, 616-ы сп, загінуў 5.10.1944, пахаваны ў Польшчы.

КРУГЛЁЎ Марк Дарафеевіч, н. ў 1906, у Чырв. Арміі з 1941, рад. 470-га сп, загінуў 8.6.1944, пахаваны ў в. Крупаўка Брэсцкай вобл.

КРУГЛЁЎ Фёдар Дарафеевіч, н. ў 1903, у Чырв. Арміі з 1941, рад., загінуў 27.2.1945, пахаваны ў Германіі.

ЛАГУЦІН Васіль Аляксандравіч, н. ў 1921, у Чырв. Арміі з 1941, прапаў без вестак.

ЛАГУЦІН Іван Пракопавіч, н. ў 1915, рад., прапаў без вестак у красавіку 1944.

НАВОЕЎ Іван Прохаравіч, н. ў 1924, у Чырв. Арміі з 1944, служыў і загінуў на Далёкім Усходзе.

НАВОЕЎ Прохар Сцяпанавіч, н. ў 1900, у Чырв. Арміі з 1941, рад., прапаў без вестак.

НЕСКАРОМНЫ Аляксандр Захаравіч, н. ў 1916, у Чырв. Арміі з 1941, ст. сярж., загінуў 26.3.1943, пахаваны ў в. Іванава Цвярской вобл.

НЕСКАРОМНЫ Яўхім Захаравіч, н. ў 1908, у Чырв. Арміі з 1941, рад., загінуў 10.9.1944, пахаваны ў Польшчы.

ПІНЧУК Яўстрат Сцяпанавіч, н. ў 1917, рад., прапаў без вестак у жніўні 1944.

ПЛАТОНАЎ Пётр Яўменавіч, н. ў 1912, прапаў без вестак у красавіку 1944.

СЕМЯНЕЦ Іван Мікітавіч, н. ў 1914, у Чырв. Арміі з 1938, старш., загінуў у Польшчы.

СІМАНЕНКА Іван Аляксандравіч, н. ў 1924, у Чырв. Арміі з 1944, рад., памёр ад ран 4.2.1945, пахаваны ў Польшчы.

СІМАНЕНКА Міхаіл Адамавіч, н. ў 1915, партызан, у Чырв. Арміі з 1943, рад., загінуў 28.7.1944, пахаваны ў Літве.

СІМАНЕНКА Фядосій Сямёнавіч, н. ў 1906, 350-ы сп, загінуў 24.8.1944 у Польшчы.

ТАРАНЧУК Васіль Паўлавіч, н. ў 1920, сярж., прапаў без вестак у жніўні 1944.

ТАРАНЧУК Міхаіл Паўлавіч, н. ў 1914, сярж., прапаў без вестак у жніўні 1944.

ХАРАНЕКА Аляксей Мінавіч, н. ў 1913, рад., загінуў 23.1.1943, пахаваны ў в. Обжына Наўгародскай вобл.

ХАРАНЕКА Аляксей Фёдаравіч, н. ў 1912, у Чырв. Арміі з 1941, рад., прапаў без вестак у красавіку 1944.

ХАРАНЕКА Дзямід Сяргеевіч, н. ў 1901, у Чырв. Арміі з 1941, рад., загінуў 7.9.1944, пахаваны ў Польшчы.

ХАРАНЕКА Іван Адамавіч, н. ў 1905, рад., загінуў 15.1.1945, пахаваны ў Польшчы.

ХАРАНЕКА Іван Купрыянавіч, н. ў 1903, у Чырв. Арміі з 1944, рад., загінуў 22.8.1944, пахаваны ў Польшчы.

ХАРАНЕКА Іван Сцяпанавіч, н. ў 1923, у Чырв. Арміі з 1941, рад., памёр ад ран 7.8.1944, пахаваны ў Польшчы.

ХАРАНЕКА Максім Сяргеевіч, сярж., загінуў 22.4.1945 пад Берлінам, Германія.

ХАРАНЕКА Мікалай Піліпавіч, н. ў 1920, у Чырв. Арміі з 1938, лейт., прапаў без вестак у 1941.

ХАРАНЕКА Мікалай Сяргеевіч, н. ў 1908, у Чырв. Арміі з 1941, рад., загінуў у 1943.

ХАРАНЕКА Міхаіл Лявонавіч, прапаў без вестак у 1944.

ХАРАНЕКА Павел Антонавіч, н. ў 1925, навучэнец ФЗН, добраахвотнік, у Чырв. Арміі з 1942, прапаў без вестак.

ХАРАНЕКА Павел Сяргеевіч, н. ў 1908, у Чырв. Арміі з 1941, рад., прапаў без вестак у снежні 1943.

ХАРАНЕКА Пётр Пракопавіч, н. ў 1917, у Чырв. Арміі з 1941, рад., загінуў 6.12.1941, пахаваны ў в. Манжурава Курскай вобл.

ХАРАНЕКА Сцяпан Майсеевіч, н. ў 1920, у Чырв. Арміі з 1940, рад., прапаў без вестак у красавіку 1944.

ХАРАНЕКА Сцяпан Фёдаравіч, н. ў 1913, прапаў без вестак у 1941.

ХАРАНЕКА Сямён Васілевіч, н. ў 1924, загінуў у 1943, пахаваны ў в. Дуброва Светлагорскага р-на Гомельскай вобл.

ХОРТ Ананій Васілевіч, н. ў 1905, рад., загінуў у 1944 у г. Полацк Віцебскай вобл.

ХОРТ Апанас Апанасавіч, н. ў 1913, лейт., прапаў без вестак у 1944.

ХОРТ Іван Васілевіч, н. ў 1916, рад., загінуў 19.1.1943.

ХОРТ К.

ХОРТ Пётр Трафімавіч, рад. 470-га сп, прапаў без вестак 15.8.1944 у Польшчы.

ШЫНКЕВІЧ Міхаіл Сцяпанавіч, загінуў.

ЯРОЦКІ Іван Рыгоравіч, н. ў 1901, у Чырв. Арміі з 1943, рад., памёр ад ран 22.8.1944, пахаваны ў Польшчы.

ВЁСКА ЛЮДГАРДАЎКА

АСІПЕНКА Васіль Васілевіч, н. ў 1923, у Чырв. Арміі з 1943, рад., загінуў у Германіі ў 1944.

НАВОЕЎ Іван Пракопавіч, н. ў 1915, у Чырв. Арміі з 1939, рад., прапаў без вестак у красавіку 1944.

ПЛАТОНАЎ Кузьма Васілевіч, н. ў 1910, рад., прапаў без вестак у кастрычніку 1944.

ПЛАТОНАЎ Міхаіл Савельевіч, н. ў 1921, рад., прапаў без вестак у красавіку 1944.

ПЛАТОНАЎ Яўген Антонавіч, н. ў 1914, рад., загінуў 17.1.1945, пахаваны ў Польшчы.

ЦЕРАХАЎ Іван Пятровіч, н. ў 1901, у Чырв. Арміі з 1941, рад., загінуў 28.8.1944, пахаваны ў Польшчы.

ЦЕРАХАЎ Піліп Пятровіч, н. ў 1905, рад. 415-га сп 1-й сд, загінуў 16.10.1944 у Польшчы.

ЯРОЦКІ Іван Сяргеевіч, н. ў 1923, рад., прапаў без вестак у лістападзе 1944.

ЯРОЦКІ Іван Фёдаравіч, н. ў 1922, рад., памёр ад ран 21.10.1944, пахаваны ў Польшчы.

ЯРОЦКІ Ілья Іванавіч, н. ў 1903, у Чырв. Арміі з 1941, рад., загінуў у 1944 пры вызваленні Польшчы.

ЯРОЦКІ Нічыпар Паўлавіч, н. ў 1902, рад., загінуў у 1943.

ВЁСКА МАЛІНАЎКА

АСТРАШЭЎСКІ Аляксандр Аляксандравіч, рад., прапаў без вестак 6.9.1944 у Польшчы.

КУЧЫНСКІ Даніла Вікенцьевіч, н. ў 1916, у Чырв. Арміі з 1941, рад. 427-га сп 192-й сд, загінуў 13.4.1945 ва Усходняй Прусіі.

КУЧЫНСКІ Міхаіл Іванавіч, н. ў 1912, у Чырв. Арміі з 1941, рад., прапаў без вестак у красавіку 1944.

КУЧЫНСКІ Апалінарый Вікенцьевіч, н. ў 1914, у Чырв. Арміі з 1941, прапаў без вестак у верасні 1941.

ПЕТРАШЭЎСКІ Аляксандр Аляксандравіч, н. ў 1913, рад., прапаў без вестак 6.9.1944.

ШАЦІЛА Уладзіслаў Іванавіч, в/ч 83691, загінуў 16.4.1945, пахаваны ў Германіі.

ВЁСКА НАВОЗЫ

АЗАРЭВІЧ Іван Мацвеевіч, н. ў 1891, ст. лейт., загінуў у верасні 1941.

ВАЛЧЭЦКІ Казімір Рыгоравіч, н. ў 1923, у Чырв. Арміі з 1941, рад., загінуў у 1944.

ВАЛЧЭЦКІ Міхаіл Рыгоравіч, н. ў 1922, у Чырв. Арміі з 1941, рад., загінуў у Германіі ў студзені 1945.

КАЛІНОЎСКІ Уладзімір Станіслававіч, н. ў 1924, лейт., загінуў 28.12.1944, пахаваны ў Венгрыі.

КАЛІНОЎСКІ Уладзімір Францавіч, н. ў 1913, у Чырв. Арміі з 1941, рад., загінуў у 1944.

КАРПАЎ Антон Іванавіч, рад., загінуў 8.2.1945 у Германіі.

КОРЗУН Васіль Мікалаевіч, ст. лейт. 74-га сп, загінуў 31.1.1943 у р-не в. Аляксандраўка Сталінградскай вобл.

МАНКЕВІЧ Адам Сямёнавіч, н. ў 1910, у Чырв. Арміі з 1941, рад., загінуў у 1944.

МАНКЕВІЧ Рыгор Стафанавіч, н. ў 1921, у Чырв. Арміі з 1941, рад., прапаў без вестак у красавіку 1944.

МАНКЕВІЧ Франц Міхайлавіч, н. ў 1918, рад., прапаў без вестак у красавіку 1944.

ПАРХАМОВІЧ Пётр Францавіч, н. ў 1910, у Чырв. Арміі з 1941, рад., прапаў без вестак у красавіку 1944.

САВІЧ Браніслаў Аляксандравіч, н. ў 1915, у Чырв. Арміі з 1941, рад., прапаў без вестак у маі 1945.

ТРЫЗНА Іосіф Іванавіч, н. ў 1907, у Чырв. Арміі з 1941, рад., прапаў без вестак у красавіку 1944.

ТРЫЗНА Яўгенія Сямёнаўна, ваентэхнік 3-га ранга, загінула 20.3.1943.

ШАМАНОЎСКІ Уладзімір Іосіфавіч, н. ў 1924, у Чырв. Арміі з 1944, рад., прапаў без вестак у маі 1945.

ВЁСКА НОВАЯ МАР'ЕЎКА

КІСЯЛЁЎ Клім Памфілавіч, н. ў 1901, у Чырв. Арміі з 1941, рад., прапаў без вестак.

КІСЯЛЁЎ Пракоп Іосіфавіч, н. ў 1919, рад., прапаў без вестак у кастрычніку 1944.

КУЗНЯЦОЎ Пракоп Іосіфавіч, н. ў 1922, у Чырв. Арміі з 1941, рад., прапаў без вестак у 1941.

КУРЛЯНЧЫК Іван Савельевіч, н. ў 1904, у Чырв. Арміі з 1941, рад. 68-га сп, загінуў 8.3.1945, пахаваны ў Германіі.

КУРЛЯНЧЫК Цімафей Мікітавіч, у Чырв. Арміі з 1941, рад., прапаў без вестак 15.1.1945.

РАМАНАЎ Васіль Фёдаравіч, н. ў 1918, у Чырв. Арміі з 1941, сярж., прапаў без вестак у жніўні 1944.

РЫБАКОЎ Васіль Астаф'евіч, н. ў 1925, у Чырв. Арміі з 1944, рад., прапаў без вестак у кастрычніку 1944.

РЫБАКОЎ Іван Якаўлевіч, н. ў 1920, у Чырв. Арміі з 1941, рад., прапаў без вестак у 1943.

РЫБАКОЎ Ліферый Макаравіч, н. ў 1904, у Чырв. Арміі з 1941, рад., прапаў без вестак у 1942.

РЫБАКОЎ Яўлампій Якаўлевіч, н. ў 1914, у Чырв. Арміі з 1941, рад., прапаў без вестак.

ФЯДОЦЬЕЎ Міхей Макаравіч, н. ў 1907, у Чырв. Арміі з 1941, рад., прапаў без вестак у кастрычніку 1944.

ФЯДОЦЬЕЎ Парфірый Цімафеевіч, н. ў 1914, у Чырв. Арміі з 1941, рад., прапаў без вестак у 1942.

ЯКАЎЛЕЎ Дарафей Ізотавіч, н. ў 1910, у Чырв. Арміі з 1941, рад., прапаў без вестак у кастрычніку 1944.

ЯКАЎЛЕЎ Самсон Іванавіч, н. ў 1914, у Чырв. Арміі з 1941, сярж. 264-га сп, памёр ад ран 11.3.1945, пахаваны ў Польшчы.

ВЁСКА ПЕЧКІ (не існуе)

АЛЯКСЕЕЎ Аксён Трафімавіч, н. ў 1927, рад., загінуў.

АСТАШОЎ Патап Агафеевіч, н. ў 1907, у Чырв. Арміі з 1941, рад., прапаў без вестак у красавіку 1944.

АСТАШОЎ Сяргей Рыгоравіч, н. ў 1920, у Чырв. Арміі з 1941, рад., прапаў без вестак у красавіку 1945.

ГАЎРЫЛАЎ Іван Раманавіч, н. ў 1925, у Чырв. Арміі з 1944, рад., загінуў у маі 1945.

МІНІН Іван Нічыпаравіч, н. ў 1922, у Чырв. Арміі з 1941, рад., прапаў без вестак у красавіку 1944.

ПАТАШЭНКА Сямён Дзямідавіч, рад. 38-га сп, прапаў без вестак 26.1.1945.

ФЯКЛІСТАЎ Захар Ліпатавіч, н. ў 1919, у Чырв. Арміі з 1941, сярж., прапаў без вестак у красавіку 1944.

ВЁСКА ПЯКАЛІЧЫ

БАКАЧ Міхаіл Рыгоравіч, н. ў 1919, у Чырв. Арміі з 1941, лейт., загінуў 23.11.1944.

БЕЛАЧУБ Рыгор Іванавіч, н. ў 1920, у Чырв. Арміі з 1939, ст. лейт., загінуў 2.9.1942.

КАНАВАЛЬЧЫК Іван Мікалаевіч, рад., загінуў 14.1.1945.

КАНАВАЛЬЧЫК Міхаіл Дзянісавіч, н. ў 1902, у Чырв. Арміі з 1941, рад. 1106-га сп, загінуў 3.2.1945, пахаваны ў Калінінградскай вобл.

ЛАПЦЕЎ Адам Фёдаравіч, н. ў 1910, у Чырв. Арміі з 1941, рад., прапаў без вестак у чэрвені 1944.

ЛАПЦЕЎ Аляксандр Анісімавіч, н. ў 1910, у Чырв. Арміі з 1941, загінуў пры вызваленні Польшчы.

ЛАПЦЕЎ Іван Капітонавіч, н. ў 1918, рад., прапаў без вестак у красавіку 1944.

ЛАПЦЕЎ Іван Міхайлавіч, у Чырв. Арміі з 1941, рад. 119-й сд, памёр ад ран 1.2.1943 у Растоўскай вобл.

ЛАПЦЕЎ Іван Цярэнцьевіч, н. ў 1920, прапаў без вестак у красавіку 1944.

ЛАПЦЕЎ Лука Аляксеевіч, рад., памёр ад ран 16.3.1945 у Польшчы.

ЛАПЦЕЎ Мікалай Апанасавіч, н. ў 1916, у Чырв. Арміі з 1941, рад., загінуў у Малдавіі.

ЛАПЦЕЎ Мікалай Рыгоравіч, н. ў 1919, у Чырв. Арміі з 1941, палітрук, прапаў без вестак.

ЛАПЦЕЎ Мікіта Мікалаевіч, н. ў 1908, рад. 616-га сп 194-й сд, памёр ад ран 8.10.1944, пахаваны ў Польшчы.

ЛАПЦЕЎ Міхаіл Пятровіч, н. ў 1902, у Чырв. Арміі з 1941, рад., памёр ад ран 23.5.1945, пахаваны на воінскіх могілках ў г. Зорац, Германія.

ЛАПЦЕЎ Павел Пятровіч, камісар, прапаў без вестак.

ЛАПЦЕЎ Павел Цітавіч, рад., загінуў 6.9.1944, пахаваны ў Польшчы.

ЛАПЦЕЎ Пётр Міхайлавіч, н. ў 1905, у Чырв. Арміі з 1941, загінуў.

ЛАПЦЕЎ Рыгор Аляксеевіч, н. ў 1913, у Чырв. Арміі з 1941, ст. сярж., загінуў 31.3.1944, пахаваны ў Эстоніі.

ЛАПЦЕЎ Рыгор Цімафеевіч, н. ў 1911, прапаў без вестак у 1944.

ЛАПЦЕЎ Сцяпан Аляксеевіч, прапаў без вестак.

ЛАПЦЕЎ Сцяпан Міхайлавіч, н. ў 1917, у Чырв. Арміі з 1941.

ЛАПЦЕЎ Фёдар Пятровіч, н. ў 1909, у Чырв. Арміі з 1941, 921-ы сп 16-й сд, загінуў 20.2.1942.

ПАСТУШЭНІК Іван Піліпавіч, н. ў 1909, рад., прапаў без вестак 29.3.1943.

ПЕТУХОЎ Ілья Міхайлавіч, н. ў 1913, у Чырв. Арміі з 1941, рад., прапаў без вестак у красавіку 1944.

СЕМЯНЦОЎ Пётр Дзмітрыевіч, н. ў 1907, у Чырв. Арміі з 1941, рад., загінуў у 1944 пад Кёнігсбергам (цяпер г. Калінінград).

СУКОНІН Тарас Якаўлевіч, н. ў 1897, рад., загінуў 3.9.1944, пахаваны ў Польшчы.

ШАТРОЎ Фёдар Васілевіч, рад., загінуў 28.1.1945, пахаваны ў Польшчы.

ШЫЛАЎ Канстанцін Маркавіч, н. ў 1911, прапаў без вестак у кастрычніку 1944.

ШЫНКЕВІЧ Іван Пятровіч, н. ў 1924, у Чырв. Арміі з 1942, лейт., памёр ад ран, пахаваны ў г. Махачкала, Дагестан.

ШЫНКЕВІЧ Міхаіл Сцяпанавіч, н. ў 1919, рад., прапаў без вестак у красавіку 1944.

ВЁСКА САЛОЦІН

АНДРЭЕЎ М.С.

АСТАШОЎ Варфаламей Мікітавіч, н. ў 1918, мал. сярж., прапаў без вестак 4.11.1943.

АСТАШОЎ Іосіф Іосіфавіч, н. ў 1922, прапаў без вестак у жніўні 1944.

АСТАШОЎ Іосіф Фёдаравіч, н. ў 1922, у Чырв. Арміі з 1941, рад., загінуў у 1945.

АСТАШОЎ Лявон Пятровіч, н. ў 1907, рад., прапаў без вестак у кастрычніку 1944.

АСТАШОЎ Нічыпар Сямёнавіч, н. ў 1917, у Чырв. Арміі з 1941, рад., загінуў у 1941.

АСТАШОЎ Рыгор Пракопавіч, н. ў 1912, у Чырв. Арміі з 1941, рад. 616-га сп 194-й сд, загінуў 24.10.1944, пахаваны ў Польшчы.

АСТАШОЎ Фёдар Апанасавіч, н. ў 1916, у Чырв. Арміі з 1941, рад., прапаў без вестак у сакавіку 1945.

АСТАШОЎ Фядосій Ліпатавіч, н. ў 1909, загінуў.

АСТАШОЎ Цімафей Агапеевіч, н. ў 1904, рад., загінуў 21.10.1944, пахаваны ў Польшчы.

АСТАШОЎ Ягор Ліпатавіч, н. ў 1900, памёр ад ран 16.1.1945.

АСТАШОЎ Яўстрат Сцяпанавіч, н. ў 1920, у Чырв. Арміі з 1939, рад., загінуў 28.7.1941.

БАГДАНАЎ Міхаіл Архіпавіч, н. ў 1909, у Чырв. Арміі з 1941, рад., загінуў 14.1.1945, пахаваны ў Польшчы.

БАНЬКОЎСКІ А.С.

ВАСІЛЬЕЎ Фама Іванавіч, н. ў 1916, у Чырв. Арміі з 1941, рад., прапаў без вестак у сакавіку 1945.

ДЗЯТКОЎ М.Ф.

ІВАНЕНКА Андрэй Кузьміч, н. ў 1909, рад., прапаў без вестак.

ІВАНЕНКА Іван Кір'янавіч, н. ў 1906, рад., загінуў у 1942.

ІВАНЕНКА Ісай Кузьміч, н. ў 1916, у Чырв. Арміі з 1941, рад., памёр ад ран.

ІВАНЕНКА Мікалай Гарэлікавіч, н. ў 1918, у Чырв. Арміі з 1941, рад., прапаў без вестак.

ІВАНЕНКА Павел Кузьміч, н. ў 1918, у Чырв. Арміі з 1944, рад., прапаў без вестак у кастрычніку 1944.

ІВАНЕНКА Пётр Гаўрылавіч, н. ў 1920, у Чырв. Арміі з 1939, прапаў без вестак.

ІВАНЕНКА Пётр Кузьміч, у Чырв. Арміі з 1941, прапаў без вестак.

КАСТЫРКІН С.

ЛАПУХІН Сяргей Пятровіч, н. ў 1919, у Чырв. Арміі з 1941, рад., прапаў без вестак у верасні 1944.

МАЛІНОЎСКІ Амос Макаравіч, н. ў 1900, у Чырв. Арміі з 1944, рад., загінуў 28.7.1944, пахаваны ў Польшчы.

МАЛІНОЎСКІ Амос Пятровіч, н. ў 1909, у Чырв. Арміі з 1941, рад., загінуў у 1944.

МАЛІНОЎСКІ Арсенцій Іларыёнавіч, н. ў 1914, у Чырв. Арміі з 1941, рад., памёр у нямецкім палоне 14.6.1942.

МАЛІНОЎСКІ Іван Мікалаевіч, н. ў 1900, у Чырв. Арміі з 1941, рад., загінуў 14.9.1941, пахаваны ў Наўгародскай вобл.

МАЛІНОЎСКІ Самуіл Іларыёнавіч, н. ў 1918, рад., прапаў без вестак.

ПАДШЫВАЛАЎ Іван Купрыянавіч, н. ў 1922, рад., прапаў без вестак у маі 1944.

ПАДШЫВАЛАЎ Мікіта Савельевіч, н. ў 1903, у Чырв. Арміі з 1943, рад. 470-га сп 194-й сд, загінуў 24.8.1944 у Польшчы.

ПАЛЯКОЎ Аляксей Нічыпаравіч, н. ў 1919, рад., прапаў без вестак у кастрычніку 1944.

ПАЛЯКОЎ Елісей Нічыпаравіч, н. ў 1920, у Чырв. Арміі з 1939, рад., прапаў без вестак.

ПРЫГАЖАЕЎ Андрэй Пятровіч, н. ў 1921, у Чырв. Арміі з 1941, рад., загінуў 31.10.1942, пахаваны ў Валгаградскай вобл.

ПРЫГАЖАЕЎ Іван Паўлавіч, н. ў 1918, у Чырв. Арміі з 1941, рад., прапаў без вестак у 1945.

ПРЫГАЖАЕЎ Карп Цімафеевіч, сярж., прапаў без вестак 31.5.1944 каля г. Ясы, Румынія.

ПРЫГАЖАЕЎ Нікан Цімафеевіч, н. ў 1903, у Чырв. Арміі з 1943, рад., загінуў 28.8.1944, пахаваны ў Польшчы.

ПРЫГАЖАЕЎ Сцяпан Пятровіч, н. ў 1923, у Чырв. Арміі з 1941, сярж. 160-га сп 54-й сд, загінуў ва Усходняй Прусіі.

САКАЛОЎ Т.Е.

СІМАНЕНКА Н.С.

СІМАНЕНКА С.С.

СЫСОЕЎ Павел Іванавіч, н. ў 1919, у Чырв. Арміі з 1941, рад., прапаў без вестак у кастрычніку 1944.

ВЁСКА СЕЛІШЧЫ

ГРЫНЕНКА Аляксандр Барысавіч, н. ў 1916, у Чырв. Арміі з 1941, ст. лейт., лётчык 124-га авп, загінуў пад Берлінам 15.2.1945.

МЯНЬКОЎСКІ Аляксей Іванавіч, н. ў 1916, прапаў без вестак.

МЯНЬКОЎСКІ Іван Паўлавіч, н. ў 1922, у Чырв. Арміі з 1941, лейт., прапаў без вестак у красавіку 1944.

ПАТАПЧЫК Міхаіл Паўлавіч, н. ў 1918, у Чырв. Арміі з 1940, ст. сярж., прапаў без вестак у 1945.

ПАТАПЧЫК Міхаіл Сцяпанавіч, н. ў 1918, у Чырв. Арміі з 1941, рад., прапаў без вестак у кастрычніку 1944.

СІМАНЕНКА Аляксандр Піліпавіч, н. ў 1916, у Чырв. Арміі з 1944, рад., прапаў без вестак.

СІМАНЕНКА Іван Аляксандравіч, н. ў 1907, у Чырв. Арміі з 1941, рад., загінуў пад Варшавай, Польшча.

СІМАНЕНКА Іван Аляксеевіч, н. ў 1910, лейт. 1-га ск, прапаў без вестак у ліпені 1943.

СІМАНЕНКА М.С.

СІМАНЕНКА Павел Сяргеевіч, н. ў 1920, у Чырв. Арміі з 1940, рад., прапаў без вестак.

СІМАНЕНКА Пётр Антонавіч, н. ў 1921, у Чырв. Арміі з 1940, загінуў у 1944.

СІМАНЕНКА Пётр Сяргеевіч, н. ў 1918, у Чырв. Арміі з 1944, рад., прапаў без вестак.

СІМАНЕНКА Рыгор Антонавіч, н. ў 1917, у Чырв. Арміі з 1944, рад., прапаў без вестак.

СІМАНЕНКА С.С.

ХАРАНЕКА Аляксей Васілевіч, н. ў 1912, у Чырв. Арміі з 1941, рад., загінуў у 1944 у Польшчы.

ХАРАНЕКА Сямён Васілевіч, н. ў 1925, у Чырв. Арміі з 1943, загінуў 18.3.1945 у Германіі.

ХАРАНЕКА Фёдар Даям'янавіч, н. ў 1916, у Чырв. Арміі з 1941, лейт. 13-й сд, загінуў 21.9.1942.

ВЁСКА СКАРЫНА

БАРАНАЎ Анісім Лазаравіч, мал. сярж. 766-га сп, загінуў 15.1.1945, пахаваны ў Польшчы.

БАРАНАЎ Іван Лазаравіч, н. ў 1913, у Чырв. Арміі з 1941, рад., загінуў у 1945.

БУДКЕВІЧ Агурсян Федасеевіч, н. ў 1919, у Чырв. Арміі з 1941, рад., прапаў без вестак у красавіку 1944.

БУДКЕВІЧ Сапрон Федасеевіч, н. ў 1919, у Чырв. Арміі з 1941, рад., прапаў без вестак у красавіку 1944.

ВАСІЛЬЕЎ Андрэй Ананьевіч, н. ў 1905, у Чырв. Арміі з 1941, рад., прапаў без вестак у красавіку 1944.

ІЗОТАЎ Цярэнцій Васілевіч, н. ў 1917, у Чырв. Арміі з 1941, прапаў без вестак у красавіку 1944.

ІЗОТАЎ Яўціхій Васілевіч, н. ў 1918, у Чырв. Арміі з 1939, прапаў без вестак у красавіку 1944.

КАНДРАЦЕНКА Іван Фацеевіч, н. ў 1912, у Чырв. Арміі з 1941, загінуў 19.2.1945 у Германіі.

КАНДРАЦЕНКА Цімафей Фадзеевіч, н. ў 1910, у Чырв. Арміі з 1941, рад., прапаў без вестак у сакавіку 1944.

І.Л.Баранаў.

Я.В.Ізотаў.

КАРПАЎ Агафон Паўлавіч, н. ў 1906, загінуў.

МАТУЖОНАК Якаў Карпавіч, н. ў 1916, у Чырв. Арміі з 1941, рад. 136-га сп, памёр ад ран 29.3.1942, пахаваны ў г. Казельск Калужскай вобл.

РЫБАКОЎ Лазар Якаўлевіч, н. ў 1919, у Чырв. Арміі з 1939, прапаў без вестак 4.10.1941.

РЫБАКОЎ Рыгор Лявонавіч, н. ў 1918, у Чырв. Арміі з 1940, мал. сярж., загінуў 27.4.1944 у Польшчы.

РЫБАКОЎ Савелій Агапавіч, н. ў 1919, рад., прапаў без вестак у красавіку 1944.

РЫБАКОЎ Сяргей Сідаравіч, н. ў 1905, у Чырв. Арміі з 1941, рад., прапаў без вестак у 1944.

РЫБАКОЎ Фадзей Лявонавіч, н. ў 1925, у Чырв. Арміі з 1944, мал. сярж., загінуў 28.1.1945 ва Усходняй Прусіі.

СОБАЛЕЎ Іван Іларыёнавіч, н. ў 1922, рад., прапаў без вестак у красавіку 1944.

ФРАЛОЎ Апанас Сідаравіч, н. ў 1905, у Чырв. Арміі з 1941, рад., загінуў 28.2.1945.

ВЁСКА СЦЯПЫ

АБРАМОВІЧ Васіль Сяргеевіч, рад., загінуў у 1944 у нямецкім палоне у г. Бабруйск Магілёўскай вобл..

АБРАМОВІЧ Сяргей Сяргеевіч, н. ў 1921, у Чырв. Арміі з 1941, рад., прапаў без вестак.

АНІШЧАНКА Аляксей Паўлавіч, н. ў 1921, загінуў у 1944.

АНІШЧАНКА Васіль Васілевіч, н. ў 1917, у Чырв. Арміі з 1941, прапаў без вестак.

АНІШЧАНКА Пётр Васілевіч, н. ў 1913, у Чырв. Арміі з 1941, яфр., прапаў без вестак.

АНІШЧАНКА Сяргей Пятровіч, Герой Савецкага Саюза, н. ў 1923, партызан, у Чырв. Арміі з 1943, рад., загінуў у Польшчы.

БАГДАНАЎ Сяргей Мікалаевіч, рад., загінуў 26.3.1945 у Германіі.

БЕЛЫ Барыс Пятровіч, мал. сярж., загінуў 21.10.1944, пахаваны ў Польшчы.

БУГЛАК Пётр Якаўлевіч, рад. 1343-га сп, загінуў 12.10.1944 у Польшчы.

БЯЛЯЎСКІ Васіль Міхайлавіч, н. ў 1921, у Чырв. Арміі з 1941, рад., загінуў у 1943.

БЯЛЯЎСКІ Г.П.

ВАРАБ'ЁЎ Канстанцін Васілевіч, н. ў 1923, у Чырв. Арміі з 1941, рад., прапаў без вестак у лістападзе 1944.

ВАРАБ'ЁЎ Рыгор Якаўлевіч, рад. 120-га сп, загінуў 1.1.1944, пахаваны ў в. Карпавічы Светлагорскага р-на Гомельскай вобл.

ГРЫНКЕВІЧ Усевалад Іванавіч, мал. палітрук, прапаў без вестак у 1941.

ДРЫНДАЛЬ Васіль Кузьміч, н. ў 1916, у Чырв. Арміі з 1941, рад., загінуў у 1943.

ДРЫНДАЛЬ Генадзь Кузьміч, н. ў 1922, у Чырв. Арміі з 1941, рад., прапаў без вестак у 1942.

ДРЫНДАЛЬ Кузьма Фёдаравіч, н. ў 1898, рад., загінуў у 1944, пахаваны ў Польшчы.

ЖУРАЎЛЁЎ Аляксандр Данілавіч, н. ў 1909, у Чырв. Арміі з 1941, рад., загінуў 26.8.1944, пахаваны ў Польшчы.

ЖУРАЎЛЁЎ В.М.

ЖУРАЎЛЁЎ Дамітрый Міронавіч, н. ў 1918, сярж., загінуў 27.7.1941, пахаваны ў в. Боркі Ленінградскай вобл.

ЖУРАЎЛЁЎ Мікалай Макаравіч, рад., памёр ад ран 14.4.1945, пахаваны ў Польшчы.

ЖУРАЎЛЁЎ Мікалай Міронавіч, н. ў 1920, у Чырв. Арміі з 1941, рад., загінуў у 1943.

КЛІМАЎ І.С.

МАХОНЬКА Сяргей Антонавіч, н. ў 1916, у Чырв. Арміі з 1939, мал. лейт. 426-га сп 88-й сд, загінуў 6.11.1941.

МАЦАК Лявон Аляксеевіч, н. ў 1921, у Чырв. Арміі з 1941, рад., загінуў 9.8.1941.

ПАТАПЧЫК Сяргей Васілевіч, н. ў 1913, рад., прапаў без вестак у верасні 1944.

ПАЦЯЙЧУК Васіль Іванавіч, у Чырв. Арміі з 1941, ст. сярж., памёр ад ран 13.8.1942, пахаваны ў в. Карпаўка Гарадзішчанскага р-на Валгаградскай вобл.

ПАЦЯЙЧУК Канстанцін Васілевіч, н. ў 1916, рад., прапаў без вестак у кастрычніку 1944.

ПАЦЯЙЧУК Рыгор Аляксеевіч, н. ў 1912, у Чырв. Арміі з 1941, рад., прапаў без вестак у 1944.

ПЕКУР А.І.

ПУХАЛЬСКІ Іван Іванавіч, н. ў 1903, у Чырв. Арміі з 1941, рад. 1856-га сп, загінуў 2.9.1944, пахаваны ў Польшчы.

ПУХАЛЬСКІ Іван Пятровіч, н. ў 1905, у Чырв. Арміі з 1941, рад., загінуў у 1944.

ПУХАЛЬСКІ Міхаіл Дзмітрыевіч, н. ў 1923, у Чырв. Арміі з 1941, лейт., загінуў у 1943 пад Кіевам, Украіна.

ПУХАЛЬСКІ Пётр Іванавіч, н. ў 1921, рад., прапаў без вестак у кастрычніку 1944.

ПУХАЛЬСКІ Пётр Пятровіч, н. ў 1898, у Чырв. Арміі з 1941, ст. сярж., загінуў у 1941.

ПУХАЛЬСКІ Рыгор Іванавіч, н. ў 1916, загінуў у 1941.

ПУХАЛЬСКІ Сямён Пятровіч, н. ў 1915, у Чырв. Арміі з 1941, загінуў у 1944 у Польшчы.

РАЕЎСКІ Дамітрый Валянцінавіч, рад., загінуў 21.10.1944, пахаваны ў Польшчы.

СІМАНЕНКА Іван Аляксандравіч, рад. 409-га сп 137-й сд, загінуў 25.10.1944, пахаваны ў Польшчы.

СМОЛІН Іван Сяргеевіч, н. ў 1905, у Чырв. Арміі з 1941, загінуў 26.11.1942.

ХРЫПАЕЎ Мікалай Уладзіміравіч, н. ў 1917, у Чырв. Арміі з 1941, рад., загінуў у 1944 пад Варшавай, Польшча.

ЦІХАНОВІЧ Васіль Паўлавіч, н. ў 1920, рад., прапаў без вестак у жніўні 1944.

ШАЎЦОЎ Павел Ігнатавіч, н. ў 1925, у Чырв. Арміі з 1943, рад., загінуў 18.6.1944, пахаваны ў г. Буск Львоўскай вобл., Украіна.

ШПАРКОЎ Рыгор Якаўлевіч, н. ў 1918, рад., прапаў без вестак у кастрычніку 1943.

ШУСТАЎ Мікалай Канстанцінавіч, н. ў 1913, у Чырв. Арміі з 1941, яфр. 30-га сп 102-й сд, загінуў 27.1.1945, пахаваны ў Польшчы.

ВЁСКА СЫЦІН

РАЙКЕВІЧ Мечыслаў Станіслававіч, н. ў 1918, рад., прапаў без вестак у красавіку 1944.

РЫНЕЙСКІ Віктар Клімавіч, н. ў 1918, рад., прапаў без вестак у красавіку 1944.

САЎДУР Сямён Іванавіч, н. ў 1909, у Чырв. Арміі з 1941, прапаў без вестак.

ТЫШКЕВІЧ Станіслаў Васілевіч, рад. 470-га сп, прапаў без вестак 15.1.1945, пахаваны ў Польшчы.

ВЁСКА СЯЛІБА

БОКАЧ Антон Аляксандравіч, рад., загінуў у 1944.

БОКАЧ Міхаіл Рыгоравіч, загінуў.

ПУХАЛЬСКІ Антон Яўстратавіч, н. ў 1907, у Чырв. Арміі з 1941, рад., загінуў 14.10.1944.

ПУХАЛЬСКІ Васіль Яўстратавіч, н. ў 1909, у Чырв. Арміі з 1941, памёр ад ран 17.11.1944.

ШЧЫГЕЛЬСКІ Франц Эдуардавіч, н. ў 1922, у Чырв. Арміі з 1941, рад., прапаў без вестак у снежні 1944.

ВЁСКА УСПОЛІШЧЫ

БАРАНОЎСКІ Пётр Станіслававіч, н. ў 1922, у Чырв. Арміі з 1941, рад., прапаў без вестак.

ЖЫВІЦА П.

КУЧЫНСКІ Даніла Апалінар'евіч, н. ў 1922, у Чырв. Арміі з 1941, рад., прапаў без вестак.

РЫНЕЙСКІ Ігнат Іванавіч, н. ў 1908, у Чырв. Арміі з 1941, рад., прапаў без вестак у 1942.

РЫНЕЙСКІ Іосіф Мечыслававіч, н. ў 1922, у Чырв. Арміі з 1941, рад., прапаў без вестак.

САВІЧ Аркадзь Іванавіч, н. ў 1908, у Чырв. Арміі з 1941, рад., прапаў без вестак.

ТРЫЗНА Сільвестр Зіноўевіч, н. ў 1914, у Чырв. Арміі з 1941, рад. 624-й сд, памёр ад ран 19.2.1945 ва Усходняй Прусіі.

ФІЛІПОВІЧ Іван Станіслававіч, н. ў 1924, у Чырв. Арміі з 1944, 771-ы сп, памёр ад ран 14.10.1944, пахаваны ў Польшчы.

ЯДЛОЎСКІ Іван Акімавіч, н. ў 1923, у Чырв. Арміі з 1941, рад. 1174-га сп 348-й сд, загінуў 20.8.1944 у Полышчы.

ЯНУШЭЎСКІ Альгерт Паўлавіч, рад. 470-га сп, прапаў без вестак 31.10.1944.

ВЁСКА ШЧАДРЫН

АПАНАСЕВІЧ Дзмітрый Барысавіч, н. ў 1909, рад., прапаў без вестак у жніўні 1944.

БАСАРЭЎСКІ Пётр Антонавіч, н. ў 1923, рад., прапаў без вестак у красавіку 1944.

БЕЛЬСКІ Генадзь Іосіфавіч, н. ў 1920, рад., прапаў без вестак у чэрвені 1944.

БОНДЗІКАЎ Іван Дзмітрыевіч, н. ў 1919, рад., прапаў без вестак у маі 1945.

ВАЛОВІЧ Дзмітрый Канстанцінавіч, н. ў 1915, у Чырв. Арміі з 1941, рад., прапаў без вестак.

ВАЛОВІЧ Ігнат Канстанцінавіч, н. ў 1914, у Чырв. Арміі з 1941, рад., прапаў без вестак у жніўні 1944.

ВАЛОВІЧ Рыгор Іосіфавіч, н. ў 1917, рад., прапаў без вестак у кастрычніку 1944.

ВЕШКІН Барыс Ідзелевіч, н. ў 1919, ст. лейт., загінуў 26.7.1942, пахаваны ў п. Карбозера, Карэлія.

ВІХНІН Залман Давыдавіч, н. ў 1909, Герой Савецкага Саюза, кап., загінуў 26.9.1943 у баі за вызваленне вёсак Бярозкі і Новая Ёлча Брагінскага р-на, пахаваны ў г. Чарнігаў.

ГАНСЕЦКІ Іван Ульянавіч, н. ў 1905, ст. лейт., загінуў 16.9.1942 у г. Ржэў Цвярской вобл.

ГЕРЧЫКАЎ Ізраіль Навумавіч, н. ў 1911, палітрук, в/ч 7953, загінуў 5.7.1941, пахаваны ў г. Востраў Пскоўскай вобл.

ГОВАР Ігнат Іванавіч, н. ў 1915, рад., прапаў без вестак у красавіку 1944.

ГРЫНБЕРГ Ісак Залманавіч, н. ў 1897, у Чырв. Арміі з 1941, рад., прапаў без вестак у чэрвені 1941.

ГРЫНБЕРГ Майсей Барысавіч, н. ў 1912, лейт. 469-га сп 148-й сд, загінуў у в. Ламігоры Арлоўскай вобл.

Дз.К.Валовіч.

М.М.Жызнеўскі.

ДРОЗД Андрэй Трафімавіч, н. ў 1904, рад., прапаў без вестак у 1944.

ДРУЗІК Даніла Ануфрыевіч, н. ў 1904, рад., прапаў без вестак у чэрвені 1944.

ДРУЗІК Даніла Трафімавіч, н. ў 1914, у Чырв. Арміі з 1941, радавы.

ДРУЗІК Рыгор Якаўлевіч, н. ў 1910, рад., прапаў без вестак у красавіку 1944.

ЖУРАЎЛЁЎ Міхаіл Пятровіч, н. ў 1890, рад., прапаў без вестак у красавіку 1944.

ЖЫЗНЕЎСКІ Іван Давыдавіч, н. ў 1912, у Чырв. Арміі з 1941, рад., прапаў без вестак у сакавіку 1944.

ЖЫЗНЕЎСКІ Мікалай Іванавіч, н. ў 1913, рад., прапаў без вестак у верасні 1944.

ЖЫЗНЕЎСКІ Міхаіл Мікалаевіч, н. ў 1919, у Чырв. Арміі з 1941, сярж., загінуў у 1942 пад Валгаградам.

ЗАЛІКМАН Ісак Юдкавіч, н. ў 1918, загінуў.

ІВАНОЎ Дзмітрый Іванавіч, н. ў 1922, у Чырв. Арміі з 1941, рад. 1036-га сп, загінуў 8.4.1945, пахаваны ў п. Пятрова Гур'еўскага р-на Калінінградскай вобл.

ІВАНОЎ Іван Іванавіч, н. ў 1911, рад., памёр ад ран 9.7.1941.

КАЗАКЕВІЧ Дзмітрый Данілавіч, рад., загінуў 4.10.1944, пахаваны ў Польшчы.

КАЛБЯНЁЎ Мікалай Міхайлавіч, н. ў 1924, рад., загінуў 16.4.1945.

КАЛГАН Фёдар Міхайлавіч, рад., загінуў 23.1.1945 ва Усходняй Прусіі.

КІМЕЛЬМАН Мікалай Барысавіч, мал. лейт., загінуў 21.4.1945, пахаваны ў Аўстрыі.

КІРБАЙ Канстанцін Аляксандравіч, н. ў 1911, рад., прапаў без вестак у красавіку 1944.

КУРЦЭР Абрам Барысавіч, н. ў 1919, прапаў без вестак у 1941.

КУРЦЭР Ізраэль Эльевіч, н. ў 1915, у Чырв. Арміі з 1941, мал. сярж. 205-га сп 52-й сд, загінуў 7.7.1941.

КУРЦЭР Лейба Бенцыянавіч, н. ў 1897, прапаў без вестак.

КУРЦЭР Лейба Шлёмавіч, н. ў 1898, прапаў без вестак у 1944.

КУЧАРЭНКА Пётр Рыгоравіч, старш., загінуў 5.1.1943, пахаваны ў в. Смалькова Цвярской вобл.

КУЧЫНСКІ Станіслаў Іванавіч, н. ў 1919, у Чырв. Арміі з 1941, рад., прапаў без вестак у 1942.

ЛІАНОВІЧ Антон Іванавіч, н. ў 1920, рад., прапаў без вестак у снежні 1944.

ЛІПСКІ Станіслаў Эдуардавіч, рад., загінуў 28.8.1944 у Польшчы.

МАНАКОЎ Іван Трафімавіч, н. ў 1910, рад., загінуў 4.9.1944.

МАНКЕВІЧ Адам Сямёнавіч, рад., загінуў 15.9.1944, пахаваны ў Польшчы.

НІКАЛАЕЎ Мікалай Іванавіч, н. ў 1925, у Чырв. Арміі з 1944, рад. 390-га сп 170-й сд, загінуў 19.10.1944, пахаваны ў Польшчы.

ПАМЕРАНЦАЎ Георгій Рыгоравіч, н. ў 1921, сярж., загінуў 9.3.1942, пахаваны ў в. Глядава Цвярской вобл.

ПАСЬ Уладзімір Аляксеевіч, н. ў 1907, у Чырв. Арміі з 1941, старш., прапаў без вестак у красавіку 1944.

ПЕРСКІ Іосіф Маркавіч, н. ў 1921, у Чырв. Арміі з 1941, рад., памёр ад ран 8.9.1941.

ПІСКУНОЎ Трафім Якаўлевіч, н. ў 1922, рад., загінуў 11.8.1941, пахаваны на вайсковых могілках у г. Кіеў, Украіна.

ПРУДНІКАЎ Апанас Апанасавіч, н. ў 1915, рад., прапаў без вестак у красавіку 1945.

САНКОЎСКІ Антон Эдуардавіч, н. ў 1907, рад., прапаў без вестак у кастрычніку 1944.

СКАРАДУМАВА Ірына Піліпаўна, н. ў 1919, рад., прапала без вестак у 1944.

СКАРАДУМАЎ Сяргей Іванавіч, ст. сярж., прапаў без вестак у ліпені 1944.

СТОЖ Рыгор Андрэевіч, н. ў 1916, рад., прапаў без вестак у красавіку 1944.

СТРАКОВІЧ Сцяпан Іванавіч, н. ў 1911, у Чырв. Арміі з 1941, радавы.

СТРАТАНОВІЧ Павел Аляксандравіч, н. ў 1922, у Чырв. Арміі з 1941, рад., прапаў без вестак у кастрычніку 1944.

СТРАЦІЛОВІЧ Павел Андрэевіч, н. ў 1922, у Чырв. Арміі з 1941, рад. 1174-га сп, загінуў 6.8.1944 у Польшчы.

СЯДЛУХА Юльян Фёдаравіч, н. ў 1910, рад., загінуў у лютым 1944.

СЯЎРУК Мікалай Антонавіч, н. ў 1907, рад., прапаў без вестак у красавіку 1944.

ТЫШКЕВІЧ Станіслаў Васілевіч, н. ў 1912, у Чырв. Арміі з 1941, рад., загінуў у 1944 у Польшчы.

ФІЛІПЧЫК Іван Прохаравіч, н. ў 1905, рад., прапаў без вестак у лістападзе 1944.

ХАЦЬКО Ульян Іванавіч, рад., загінуў у Польшчы 27.10.1944.

ШАМАНОЎСКІ Рыгор Сідаравіч, н. ў 1922, рад., прапаў без вестак у маі 1945.

ШВАРЦМАН Меер Шоламавіч, н. ў 1913, рад., прапаў без вестак у снежні 1941.

ШКОДА Навум Рыгоравіч, н. ў 1910, у Чырв. Арміі з 1941, рад. 409-га сп 137-й сд, загінуў 1.1.1945, пахаваны ў Польшчы.

ШКОДА Пётр Рыгоравіч, н. ў 1907, у Чырв. Арміі з 1941, рад., памёр 29.9.1943 у нямецкім палоне.

ШЫНКЕВІЧ Іван Дзянісавіч, у Чырв. Арміі з 1941, рад. 152-га сп, загінуў 18.8.1944, пахаваны на брацкіх могілках ў в. Вулкі Варшаўскага ваяв., Польшча.

Загінуўшыя ўдзельнікі падполля, партызаны, асобы, якія садзейнічалі партызанскаму руху і падполлю, члены іх сем'яў, жыхары партызанскіх зон, што падвергліся фашысцкаму тэрору

ЖЛОБІНСКІ РАЁН

АНДРУХОЎ Іван Сцяпанавіч, памёр у ваенным шпіталі ў в. Новавінаградаў Жлобінскага р-на 31.1.1944.

ДЗІКУН Аляксандр Міхайлавіч, памёр ад ран у ваенным шпіталі ў в. Новавінаградаў Жлобінскага р-на 27.2.1944.

РОГАВА Марыя Ільінічна, памерла ў ваенным шпіталі ў в. Новавінаградаў Жлобінскага р-на 9.1.1944.

ГОРАД ЖЛОБІН

АНДРЭЕЎ Іван Яўгеньевіч, н. ў 1888.

АНДРЭЕЎ Мікалай, н. ў 1925, партызан, загінуў пад Гомелем.

АТРОХАЎ Іван Сяргеевіч, н. ў 1909, у в. Негаўка Буда-Кашалёўскага р-на, партызан, загінуў 7.4.1943, пахаваны ў г. Жлобін на воінскіх могілках.

АЎСЯНІКАЎ Іван Іванавіч, н. ў 1883.

БАРАВІКОВА Кацярына Карпаўна, н. ў 1921, партызанка, загінула 10.4.1943, пахававана ў в. Ганнаўка Магілёўскай вобл.

БАРАНАЎ Рыгор Піліпавіч, н. ў 1922, кіраўнік падпольнай патрыятычнай групы, расстраляны ў лістападзе 1942.

БАРАНАЎ Уладзімір Барысавіч, нам. кіраўніка падпольнай групы, расстраляны ў верасні 1942.

БАРГЕР Марык Лейбавіч, н. ў 1927, расстраляны ў 1941.

РАТРАКОЎ Барыс Іванавіч, н. ў 1929, партызан, загублены карнікамі.

БАТРАКОЎ Юрый Іванавіч, н. ў 1924, партызан.

БЕЛЫ Аляксандр Яфрэмавіч, н. ў 1911, расстраляны ў 1944 за сувязь з партызанамі.

БЕРЛІН Міхаіл Ісакавіч, н. ў 1920, падпольшчык.

БІБІКАЎ Іван Васілевіч, н. ў 1920, партызан, загінуў 25.6.1943, пахаваны на воінскіх могілках.

БОНДАРАЎ Сяргей Іванавіч, н. ў 1896, арыштаваны разам з сям'ёй і накіраваны ў бабруйскую турму, далейшы лёс невядомы.

БУЛКІН Залман Гіляравіч, н. ў 1911, член падпольнай групы, якая дзейнічала ў друкарні, расстраляны ў красавіку 1942.

БУШУНОЎ Дзмітрый Усцінавіч, н. ў 1925, партызан, загінуў у 1944.

БЫЧКОЎ Уладзімір Барысавіч, член падпольнай групы, расстраляны ў верасні 1942.

ГАЙДУК Іван Савіч, чыгуначнік, загінуў 27.6.1941 пры бамбёжцы вузла (першая ахвяра вайны ў горадзе).

ГАРАВЫ Леў Ісакавіч, баец знішчальнага батальёна, загінуў у 1941.

ГАРАНКОЎ Яўсей Андрэевіч, н. ў 1900, баец знішчальнага батальёна, арыштаваны акупантамі, расстраляны 30.10.1941.

ГАРБАТАЎ, кіраўнік падпольнай групы, расстраляны ў верасні 1942.

ГАРОШКА Георгій Іванавіч, н. ў 1923, член падпольнай групы, якая дзейнічала ў друкарні, расстраляны ў красавіку 1942.

ГАРЭЛІК Соня Самуілаўна, н. ў 1920, член падпольнай групы, якая дзейнічала ў друкарні, расстраляна ў красавіку 1942.

ГЛАГОЎСКІ Барыс Ізраілевіч, н. ў 1897, участковы інспектар міліцыі, расстраляны акупантамі ў 1941.

ГОРБАЧ С., член падпольнай групы, якая дзейнічала ў друкарні, расстраляна ў красавіку 1942.

ГРЫШКОЎ Станіслаў, н. ў 1922, партызан, загінуў 5.7.1943, пахаваны ў п. Дабужа Светлагорскага р-на Гомельскай вобл.

ГУБАРАЎ Антон Цімафеевіч, н. ў 1926, партызан, загінуў 7.7.1943.

ГУБІН Іван Сідаравіч, н. ў 1910, расстраляны у чэрвені 1942.

ГУБЯНКОЎ Мікалай Іосіфавіч, баец знішчальнага батальёна, расстраляны ў 1941.

ЖЛОБА Іван, разведчык знішчальнага батальёна, загінуў у ліпені 1941.

ЖМУДЗЕЦКІ Уладзімір, арыштаваны з-за выстралаў з акна яго дома ў начальніка паліцыі, далейшы лёс невядомы.

ЗДАРАЎЦОЎ Андрэй Ісакавіч, н. ў 1915, баец знішчальнага батальёна, расстраляны ў 1941 у Рагачове Гомельскай вобл.

ІСАЕНКА Марыя, н. ў 1914, загублена карнікамі.

КАВАЛЁЎ Міхаіл Рыгоравіч, н. ў 1916, партызан, загінуў у красавіку 1943.

КАЛЕСНІЧЭНКА М.П., былы ваенны афіцэр, акружэнец, кіраўнік падпольнай групы, якая дзейнічала ў друкарні, пакараны ў красавіку 1942.

КАНАПЛЁЎ Рыгор Васілевіч, сувязны партызанскай брыгады «Жалязняк», загінуў 26.11.1943, пахаваны на воінскіх могілках.

КАРОБКІН Аляксей Мікітавіч, падпольшчык, расстраляны ў лістападзе 1942.

КАРЫБСКІ Васіль Васілевіч, н. ў 1915, нач. клуба чыгуначнага вузла, партызан, загінуў 27.11.1943, пахаваны ў в. Бабоўка.

КАРЫБСКІ Іван Сцяпанавіч, н. ў 1923, расстраляны.

КАРЫБСКІ Сцяпан Іванавіч, падпольшчык, расстраляны ў 1942.

КАРЫБСКІ Сцяпан Сцяпанавіч, расстраляны.

КІЗЕЕВА Еўдакія і двое дзяцей — Шура і Коля, загінулі пры бамбёжцы Жлобіна ў 1943.

КЛІМОВІЧ Антон, н. ў 1925, партызан, загінуў у 1943.

КЛІМОВІЧ Юзэфа, н. ў 1905, расстраляна ў 1943.

КЛІМОВІЧ Ядвіга, н. ў 1927, расстраляна ў 1943.

КОГАЛЬ Сяргей, н. ў 1924, загінуў пры падрыве лесазавода ў сакавіку 1943.

КОРАБАВА Людміла Сяргееўна, сувязная партызанскага атрада «Жалязняк», загінула ў жніўні 1943.

КРЫМСКІ Хайм Лейбавіч, н. ў 1891, баец знішчальнага батальёна, прапаў без вестак.

КУРГАНСКІ Іван Аляксандравіч, н. ў 1905, загінуў у 1942 у бабруйскай турме.

ЛЕЙФЕР Саламон Іосіфавіч, н. ў 1927, загінуў пры бамбёжцы.

ЛУК'ЯНЦАВА Вольга Мацвееўна, н. ў 1940.

ЛУК'ЯНЦАЎ Мацвей Якаўлевіч, н. ў 1898.

ЛЯМЦАЎ Іван Макаравіч, падпольшчык, расстраляны ў лістападзе 1942.

МАЛІНАЎ Іван Канстанцінавіч, н. ў 1918, міліцыянер, схоплены акупантамі і расстраляны 18.8.1941, пахаваны ў в. Бабоўка.

МАРКЕЛАЎ Леанід, баец знішчальнага батальёна, загінуў у 1941.

МАЦКЕВІЧ Леанід, баец знішчальнага батальёна, загінуў у 1941.

МЕЛЬЦЭР Алтэр, н. ў 1893, баец знішчальнага батальёна, загінуў у 1941.

МУРЗІН Ілья Дзмітрыевіч, н. ў 1910, баец знішчальнага батальёна, арыштаваны акупантамі, расстраляны 20.8.1941.

НІКІЦІН Іван Фаміч, н. ў 1918, баец знішчальнага батальёна, загінуў у 1941.

НЯПОМНЯШЧЫ Уладзімір Уладзіміравіч, н. ў 1924, партызан, загінуў 20.11.1943, пахаваны ў в. Горваль Рэчыцкага р-на Гомельскай вобл.

ПАНКЕВІЧ Дзмітрый Аляксеевіч, н. ў 1915.

ПАШКОЎСКІ Фёдар Іванавіч, н. ў 1898, расстраляны 17.10.1942 за сувязь з рагачоўскімі падпольшчыкамі.

ПРАКАПОВІЧ Уладзімір, н. ў 1924, баец знішчальнага батальёна, загінуў у 1941.

ПРЖЭВАЛЬСКІ Леанард Васілевіч, партызан, прапаў без вестак.

ПУГАЧОЎ Мікалай Сямёнавіч, н. ў 1924, партызан, загінуў у 1943.

ПЯКУРЫН Іван, партызан, загінуў у верасні 1943 у в. Лясань.

РАВЯКОЎ Іван Фролавіч, н. ў 1891, сувязны партызанскай брыгады «Жалязняк», загінуў 3.11.1943.

РАВЯКОЎ Пётр Сільвестравіч, н. ў 1905, камісар партызанскай брыгады, якая дзейнічала ў Смаленскай і Магілёўскай абласцях, загінуў 7.6.1944.

РАЗГУЛЯЕЎ Мікалай, баец знішчальнага батальёна.

РАЗГУЛЯЕЎ Уладзімір, баец знішчальнага батальёна.

РАМІСЬКА Іосіф Дамітрыевіч, н. ў 1894, расстраляны ў 1942.

РАМІСЬКА Кацярына Мікалаеўна, н. ў 1896.

РАМІСЬКА Надзея Іосіфаўна, н. ў 1921.

РАЎТОВІЧ Кім Міхайлавіч, н. ў 1924, арыштаваны і пакараны ў 1943 за сувязь з партызанамі.

РОХЛІН Аляксандр Лявонавіч, н. ў 1900, баец знішчальнага батальёна, арыштаваны акупантамі, расстраляны ў 1941.

РУБІНШТЭЙН Абрам Уравіч, н. ў 1922, баец знішчальнага батальёна, загінуў у жніўні 1941, пахаваны ў в. Бабоўка.

РЫЖКОЎ Юрый Купрыянавіч, н. ў 1930, разведчык знішчальнага батальёна, загінуў у 1941.

САВІЦКІ Васіль, н. ў 1901, партызан, разам з дзецьмі Уладзімірам і Віктарам загінуў у 1943.

САКАЛОЎСКАЯ Валянціна Мікалаеўна, н. ў 1939, загінула ў сакавіку 1944.

СВЯЦКІ Аляксандр Піліпавіч, н. ў 1920, партызан, загінуў 1.11.1943.

СІЛІЦКІ Віктар, загінуў пры бамбёжцы ў 1941.

СІЛІЦКІ Мікалай Цярэнцьевіч, н. ў 1919, машыніст. У жніўні 1941, калі немцы занялі Буда-Кашалёва, ён спрабаваў адагнаць паравоз са Жлобіна ў Гомель. У час праследавання імі адкрыў стральбу са станковага кулямёта, загінуў на ст. Хальч, пахаваны ў Жлобінс.

СКРЫГАНАВА Кіма Вікенцьеўна, н. ў 1927, партызанка, загінула ў 1943 у бабруйскай турме.

СЯЛІЦКІ Іван Іванавіч.

СЯРГЕЕЎ Канстанцін С., н. ў 1925, партызан, загінуў 25.7.1943.

ТАМКОЎ Пётр Навумавіч, н. ў 1908, сакратар РК КПБ, баец знішчальнага батальёна, ст. паліторук воінскай часці, прапаў без вестак у 1942.

ТАТАРЭНКА Васіль Барысавіч, падпольшчык, расстраляны ў лістападзе 1942.

ТАТАРЭНКА Іван Барысавіч, падпольшчык, расстраляны ў лістападзе 1942.

ТКАЧОЎ Антон Пятровіч, камандзір разведвальнага знішчальнага батальёна, загінуў у ліпені 1941.

ТЫШКЕВІЧ Аляксандр, н. ў 1927, загінуў у жніўні 1941, у час падрыву варожага аўтамабіля.

УДАВЕНКА Сяргей Дарафеевіч, падпольшчык, расстраляны ў лістападзе 1942.

ФІЛІПЕНКА Павел Рыгоравіч, н. ў 1914, партызан брыгады «Жалязняк», загінуў 25.11.1943, пахаваны ў в. Шоўкавічы Рэчыцкага р-на Гомельскай вобл.

ХАЛЬКО Мікалай Лявонавіч, старшыня мясцкома ст. Жлобін, баец знішчальнага батальёна, арыштаваны і расстраляны акупантамі 30.10.1941, пахаваны на воінскіх могілках.

ХАРАНЕКА.

ЦЫРКУНОЎ Іван Іванавіч, падпольшчык, расстраляны ў 1942.

ЧЫКІЛЁЎ Уладзімір Ісакавіч, н. ў 1925, партызан, загінуў 21.11.1943.

ЧЭВЕРАЎ Мікалай, н. ў 1923, партызан 119-га атрада брыгады «Жалязняк», загінуў 14.11.1943, пахаваны ў в. Новыя Маркавічы.

ШАПІРА Майсей Давыдавіч, першы сакратар райкома, камісар знішчальнага батальёна, прапаў без вестак у жніўні 1941.

ШАРЭЦКІ Платон і яго жонка, расстраляны акупантамі ў 1943.

ШАХРАЙ Аляксандр Іванавіч, н. ў 1912, машыніст дэпо ст. Жлобін, загінуў у 1945.

ШУТАЎ Мікалай Логвінавіч, н. ў 1925, партызан, забіты паліцэйскімі ў 1943.

ШЧУКІН Аляксей Аляксандравіч, баец знішчальнага батальёна.

ШЧУКІН Іван Аляксандравіч, партызан, загінуў 10.12.1942.

ШЧУКІНА Елізавета Якаўлеўна, н. ў 1924, памерла ад пабоеў, нанесеных ахоўнікамі на акопных работах, пахавана ў в. Бабіна Бабруйскага р-на Магілёўскай вобл.

ШАНДАРОВІЧ Рыгор Львовіч, н. ў 1921, баец знішчальнага батальёна, загінуў у жніўні 1941.

ЯКІМОВІЧ Міхаіл Міхайлавіч, н. ў 1900, народны суддзя, баец знішчальнага батальёна, арыштаваны ў 1941, расстраляны акупантамі 30.10.1941, пахаваны на воінскіх могілках.

ЯМПОЛЬСКІ і яго дачка, члены падпольнай групы, якая дзейнічала ў друкарні, расстраляны ў красавіку 1942.

ЯФРЭМАЎ Сяргей Андрэевіч, н. ў 1913, лейт., кам. узвода партызанскага атрада, загінуў 10.3.1943, пахаваны на грамадзянскіх могілках у п. Вясёлы Жлобінскага р-на..

АКЦЯБРСКІ СЕЛЬСАВЕТ

ВЁСКА АКЦЯБР

БЕРАСНЁВА Афанасія Сідараўна, н. ў 1896, загублена ў 1943 як маці партызана, пахавана ў в. Новая Карма.

КУРЫЛАЎ Мікалай Сямёнавіч, н. ў 1920, партызан, загінуў у 1943.

ТАРАСАЎ Аляксандр Мікалаевіч, н. ў 1912, партызан, загінуў у лістападзе 1942.

ВЁСКА ГРАБСК

АНУФРАЙЧУК Іван, н. ў 1883, і яго дачка Аляксандра, н. ў 1922, расстраляны ў 1943 за сувязь з партызанамі.

АЎСЯНІКАВА Вольга Сямёнаўна, н. ў 1932.

АЎСЯНІКАЎ Аляксандр, н. ў 1903, і яго сын Адам, н. ў 1927, расстраляны ў 1943 за сувязь з партызанамі.

АЎСЯНІКАЎ Рыгор Сямёнавіч, н. ў 1934.

ПАСТУШКОЎ Іван Парфенавіч, н. ў 1933.

САЧЫЎКА Фёдар Пятровіч, н. ў 1924, партызан атрада «Жалязняк», прапаў без вестак у 1943.

ВЁСКА ЗАТОН

АНДРУХОВА Аляксандра, 30 гадоў.

БАРАНАЎ Уладзімір Піліпавіч, н. ў 1925, партызан, прапаў без вестак у 1944.

ВОЛКАЎ Трафім.

ВЯРБІЦКІ Іван Ануфрыевіч, падпольшчык, расстраляны ў лістападзе 1942 у г. Жлобін.

ВЯРБІЦКІ Мацвей Іванавіч, падпольшчык, расстраляны ў лістападзе 1942 ў г. Жлобін.

ДЗЕРУЖЭНКА Нічыпар, 70 гадоў.

КАЖАМЯЧАНКА Уладзімір Сямёнавіч, н. ў 1926, партызан, загінуў у 1943.

ПАКРОЎСКІ Савасцей Панцялеевіч, н. ў 1913, партызан, загінуў у 1943.

РАГАЎЦОЎ Мікалай Сяргеевіч, н. ў 1917, падпольшчык, расстраляны ў 1942 у Жлобіне.

ВЁСКА ПРАСКУРНІ

КІЗЕЕЎ Рыгор Пятровіч, н. ў 1926, партызан, загінуў у 1944, пахаваны ў в. Смычок Буда-Кашалёўскага р-на Гомельскай вобл.

ТРУБІЛАЎ Сцяпан Лявонавіч, н. ў 1928, падпольшчык, загінуў у 1942.

ВЕРХНЕ-АЛБЯНСКІ СЕЛЬСАВЕТ

ВЁСКА ВЕРХНЯЯ АЛБА

МІХАЛЬЦОЎ Адам Максімавіч, н. ў 1926, партызан атрада імя Лазо, загінуў 28.9.1943.

ШАШКОВА Марыя Яўціхіеўна, мядсястра, партызанка, загінула.

ВЁСКА ШЫХАЎ

ВАЛАКІЦІН Валянцін Сямёнавіч, партызан, загінуў.

ДЗЕГЦЯРОЎ Пётр Іванавіч, н. ў 1901, старшыня сельсавета, партызан, прапаў без вестак.

ЛАЗАРОНАК Вас., партызан 1-й Буда-Кашалёўскай брыгады, загінуў 4.9.1943.

СТРАКОВІЧ Якаў Андрыянавіч, н. ў 1919, партызан атрада імя Фрунзе, загінуў 5.10.1942, пахаваны ў в. Губічы Буда-Кашалёўскага р-на Гомельскай вобл.

ДАБРАГОШЧАНСКІ СЕЛЬСАВЕТ

ВЁСКА ВАСІЛЕВІЧЫ

КАРАБАНАЎ Лявон Прохаравіч, н. ў 1914, загублены ў 1943 за сувязь з партызанамі.

ВЁСКА ДАБРАГОШЧА

АНАНЕВІЧ Міхаіл Якаўлевіч, н. ў 1926, партызан атрада імя Жукава брыгады імя Панамарэнкі, загінуў 28.10.1943, пахаваны на грамадзянскіх могілках.

ГОДЗІН Пётр Юр'евіч, жыхар вёскі, н. ў 1925 у **в.** Побалава Рагачоўскага р-на, забіты карнікамі 2.10.1943, пахаваны ў брацкай магіле.

ТКАЧЭНКА Аляксей Гаўрылавіч, н. ў 1918, партызан атрада «Смерць фашызму», загінуў 28.9.1943, пахаваны ў в. Кароткавічы.

ВЁСКА МОРМАЛЬ

ЛАЗАРАЎ Дзмітрый Сцяпанавіч, н. ў 1924, расстраляны ў 1942 за сувязь з партызанамі.

ПАРАШЧАНКА Аляксей Савельевіч, партызан.

ПАРАШЧАНКА Цімафей Пятровіч, н. ў 1898, яго жонка Сцепаніда і чацвёра іх дзяцей, расстраляны ў 1944 каля в. Плесавічы.

СВІСТУНОЎ Ціт Раманавіч, н. ў 1910, партызан, загінуў 12.10.1943, пахаваны ў брацкай магіле.

ТАТАРЫНАЎ Іван Міхайлавіч, н. ў 1922, партызан, загінуў 4.10.1943, пахаваны ў в. Дабрагошча Жлобінскага р-на.

ХАМЕНКА Мацвей, партызан, загінуў у снежні 1943.

ВЁСКА ПІРЭВІЧЫ

МАЗГОЎ Віктар Міхайлавіч, н. ў 1924, навучэнец сельгастэхнікума, загінуў у 1941.

ВЁСКА СЕЛЬНАЕ

БУШУЕЎ Мануіл Емяльянавіч, загублены карнікамі.

ДЗЕГЦЯРОЎ Пётр Сяргеевіч, н. ў 1901, падпольшчык.

МАСЛЁНЧАНКА Пётр Фаміч, н. ў 1894, расстраляны ў 1942 за сувязь з партызанамі.

МІНЯНКОЎ Васіль Сільвестравіч, навучэнец ФЗН, загінуў у Ленінградзе ў час блакады.

МУРАЛЬ Аляксей Мікалаевіч, загублены карнікамі 4.10.1943 у в. Дабрагошча Жлобінскага р-на.

НАЯШОНАК Вікенцій Апанасавіч, н. ў 1925, партызан, загінуў.

НОВІКАЎ Андрэй Кандратавіч, загублены карнікамі.

НОВІКАЎ Пётр Паўлавіч, н. ў 1917, партызан, загінуў 7.8.1943, пахаваны ў в. Гелін.

ВЁСКА ЯШЧЫЦЫ

ЯЎЗРЭЗАЎ Іоў Сямёнавіч, н. ў 1905, падпольшчык, загінуў 9.11.1943.

КАБАНАЎСКІ СЕЛЬСАВЕТ

ВЁСКА ВЯЛІКІ ЛЕС

ЖАЛАБКОВІЧ Фёдар Мітрафанавіч, н. ў м. Любанічы Магілёўскай вобл., партызан, загінуў у чэрвені 1943.

ЧАРНЕЙКА Аляксандр Макаравіч, н. ў 1926, загублены карнікамі ў 1942.

ВЁСКА КАБАНАЎКА

НОВІКАЎ Іван Яўменавіч, н. ў 1916, падпольшчык, загінуў у чэрвені 1942, пахаваны ў в. Кабанаўка.

СВЯШЧЭЎСКІ Іван Фёдаравіч, партызан, загінуў у 1944, пахаваны ў в. Кабанаўка.

КАРОТКАВІЦКІ СЕЛЬСАВЕТ

ВЁСКА АНТОНАЎКА

МОЖАР Сяргей Фядосьевіч, н. ў 1923, сувязны партызанскага атрада «Смерць фашызму», загінуў у 1943.

ПЛОТКІН Мікалай Ільіч, н. ў 1915 у Маскве, партызан, загінуў 9.11.1943.

САВАСЦЬЯНЧЫК Даніла Яўменавіч, н. ў 1915, нач. разведкі партызанскага атрада «Смерць фашызму», загінуў 2.2.1943, пахаваны ў в. Пружынішчы Акцябрскага р-на Гомельскай вобл.

ПАСЁЛАК БУДА (не існуе)

БРЫКЕТ Іван Апанасавіч, н. ў 1922.

ВЁСКА ГАЛЫ (не існуе)

ІСАЕНКА Рыгор Рыгоравіч, н. ў 1916, партызан, загінуў у 1942.

НАВУМЕНКА Аляксей Міхайлавіч, н. ў 1912, партызан, загінуў 10.6.1944.

ВЁСКА ГАРМАВІЧЫ (не існуе)

ГОВАР Рыгор Захаравіч, н. ў 1919, партызан.

КУРЛОВІЧ Марыя Ціханаўна, н. ў 1905.

ВЁСКА ДУБРОВА

ІСАЕНКА Мікалай Фёдаравіч, н. ў 1922, загублены акупантамі ў 1944.

ВЁСКА ЗАБАЛОЦЦЕ

ІВАНОЎ Рыгор Карпавіч, н. ў 1914, расстраляны за сувязь з партызанамі.

ЛАПУХІНА Настасся Сямёнаўна, расстраляна за сувязь з партызанамі.

ВЁСКА ЗАЛЕССЕ (не існуе)

ХАТКЕВІЧ Мікалай Іларыёнавіч, н. ў 1924, памочнік машыніста, расстраляны ў 1943 за сувязь з партызанамі.

ВЁСКА КАРОТКАВІЧЫ

БАНДАРЭНКА Усціння Герасімаўна, н. ў 1897, расстраляна акупантамі ў царкве в. Плесавічы.

ГОВАР Мікалай Савельевіч, н. ў 1923, расстраляны ў 1943.

ДАВЫДЗЕНКА Іван Пятровіч, партызан.

ІСАЕНКА Васіль Аляксеевіч, н. ў 1920, загублены карнікамі ў 1943 у час аблавы.

ІСАЕНКА Павел Аляксандравіч, н. ў 1914, расстраляны ў 1943 за сувязь з партызанамі.

ІСАЕНКА Савелій Нічыпаравіч, н. ў 1911, расстраляны ў 1943.

КОЛЕСНЕЎ Сяргей Васілевіч, н. ў 1910, сакратар сельвыканкома, расстраляны ў 1943.

КУДЗІНОВІЧ Павел Аляксеевіч, машыніст лакаматыва, загінуў пры бамбёжцы ў 1944.

КУДЗІНОВІЧ Сяргей Аляксеевіч, н. ў 1914, расстраляны ў 1943.

ЛОГВІНАЎ Барыс Фёдаравіч, н. ў 1916, партызан, загінуў 15.12.1943.

ВЁСКА ПЛЕСАВІЦКАЯ СЛАБОДКА

АСЦІН Уладзімір Янавіч, н. ў 1926, партызан, загінуў 13.10.1943, пахаваны ў в. Кароткавічы.

СІМОНЧЫК Андрей Астапавіч, падарваўся на міне ў 1944.

ВЁСКА ПЛЕСАВІЧЫ

ГАНЧАРОЎ Іван Сцяпанавіч, н. ў 1918, партызан, загінуў у 1943.

ЗАКРЭЎСКІ Павел Яўхімавіч, н. ў 1919, партызан атрада «Смерць фашызму», загінуў у 1942.

ЗАПОЛЬСКІ Герасім Андрэевіч, н. ў 1918, пакараны за сувязь з партызанамі.

ЯКУШ Рыгор Аляксандравіч, н. ў 1920, партызан, загінуў у 1943.

КІРАЎСКІ СЕЛЬСАВЕТ

ВЁСКА КІРАВА

ВАЛЧКОЎ Давыд Ягоравіч, н. ў 1902, партызан, загінуў у 1943.

ВАЛЧКОЎ Яўген, падарваўся на варожай міне.

ВЯРЫГА Аляксандр Іванавіч, н. ў в. Баянічы Любанскага раёна Мінскай вобл., партызан, загінуў 1.8.1943, пахаваны ў брацкай магіле.

ЗАШЧЫТАЎ Парфен Іванавіч, н. ў 1902, загублены акупантамі ў 1941.

ІВАНЧЫКАВА Марыя Аляксееўна, н. ў 1934, загінула ў 1942.

ІВАНЧЫКАЎ Раман Паўлавіч, н. ў 1930, загінуў ад варожага снарада ў 1943.

КАЗЛОЎ Антон, загублены фашыстамі ў жніўні 1941.

КАЗЛОЎ Ілья Антонавіч, н. ў 1922, партызан, загінуў у гестапа ў 1943.

КІСЯЛЁЎ Мікалай Іванавіч, н. ў 1913, партызан, загінуў 8.6.1943, пахаваны ў в. Акцябр Жлобінскага р-на.

КРУЦЯЛЁЎ Канстанцін Паўлавіч, н. ў 1925, партызан, загінуў 9.8.1943, пахаваны ў в. Шапарня.

КУЛІЧКОЎ Мікіта Фёдаравіч, н. ў 1909, партызан, загінуў 23.9.1943, пахаваны ў в. Бабоўка.

КУЛІЧКОЎ Уладзімір Іванавіч, н. ў 1924, загінуў у час блакады ў Ленінградзе.

МУРАВЕЙНІКАЎ Васіль Лявонавіч, н. ў 1914, партызан, загінуў у 1943.

РУДЗЯНКОВА Ганна Міронаўна, н. ў 1895, загінула пры бамбёжцы ў 1941.

РУДЗЯНКОЎ Андрэй Данілавіч, н. ў 1923, партызан, загінуў у 1943.

СУПЦЭЛЬНЫ Аляксандр Іванавіч, н. ў г. Стоўбцы Мінскай вобл., загінуў 1.8.1943, пахаваны ў в. Шапарня.

ТКАЧОЎ Павел Кузьміч, н. ў 1921, партызан, загінуў у 1943.

ЯЗЭПАЎ Яўген Іванавіч, н. ў в. Журавічы Рагачоўскага р-на Гомельскай вобл., камандзір падрыўной групы 256-га партызанскага атрада 10-й Журавіцкай брыгады, загінуў у 1943.

ЯКАЎЛЕЎ Іван Дзямідавіч, н. ў 1895, намеснік старшыні калгаса, расстраляны акупантамі ў 1941.

ЯРОМАВА Фядора Кірылаўна, н. ў 1918, прапала без вестак пры эвакуацыі калгаснага статка.

ВЁСКА ПІЦЕРАЎКА

ГІРЫЛОВІЧ Ісак Лявонавіч, н. ў 1892, загінуў пры артабстрэле ў 1944.

ВЁСКА СЕЛІВОНАЎКА

ВАЛІКАЎ Віктар Цімафеевіч, н. ў 1924, загінуў на акопных работах.

ЕМЯЛЬЯНАВА Аксіння Уладзіміраўна, н. ў 1906, загінула ў 1941.

КАВАЛЁЎ Уладзімір Маркавіч, н. ў 1928, падарваўся на міне.

КРЭДЗІКАЎ Арсен Фёдаравіч, н. ў 1926, загінуў у 1941.

МАКАРАНКА Аляксандр Кузьміч, н. ў 1924, загінуў у час блакады ў Ленінградзе.

МАРКАЎ Уладзімір Васілевіч, н. ў 1928.

НІКАЛАЕЎ Пётр Гарасімавіч, н. ў 1915, партызан, загінуў 28.8.1943, пахаваны на грамадзянскіх могілках.

РУБАНАЎ Аляксандр Фёдаравіч, н. ў 1924, загінуў у час блакады ў Ленінградзе.

ВЁСКА ШАПАРНЯ

ГІРЫЛОВІЧ Піліп Нічыпаравіч, н. ў 1927, партызан, загінуў у 1943.

ІВАНЧЫКАЎ Сямён Аўдзеевіч, н. ў 1918, кам. роты партызанскага атрада імя Фрунзе, загінуў 21.8.1943, пахаваны ў брацкай магіле.

КАЗЛОЎ Ілья Антонавіч, н. ў 1922, партызан, загінуў 10.7.1943.

КРУЦЯЛЁЎ Якаў Кандратавіч, н. ў 1909, партызан, загінуў у 1943, пахаваны ў брацкай магіле.

МАРТЫНАЎ Лука Дзямідавіч, н. ў 1916, партызан атрада імя Фрунзе, загінуў у баі з уласаўцамі 25.6.1943, пахаваны ў брацкай магіле.

ПАДНОЗАЎ Павел Іларыёнавіч, н. ў 1897, сувязны партызанскага атрада.

ПАРФЕНЧЫКАЎ Рыгор Андрэевіч, н. ў 1924, памёр ад пабояў, нанесеных паліцэйскімі.

ПАЎЛАЎ Барыс Мікалаевіч, н. ў 1880, арыштаваны як бацька камандзіра партызанскага атрада, памёр ад пабояў карнікаў.

ШУРАНКОЎ Фама Аляксеевіч, н. ў 1919, партызан, загінуў у 1944.

ЛУЦКІ СЕЛЬСАВЕТ

ВЁСКА БЕЛІЦА

АНІКЕЕЎ Іван Емяльянавіч, н. ў 1919, партызан, загінуў 21.2.1944, пахаваны ў в. Барсукі Магілёўскай вобл.

ЮРЧАНКА Валянцін Дзмітрыевіч, партызан, загінуў 23.4.1944.

ВЁСКА ГРАЧУХІ

ПАХОМАЎ Міхаіл Васілевіч, н. ў 1925, партызан, загінуў у 1943.

ВЁСКА ЗЯЛЁНЫ КРАЖ

НАДТАЧАЕЎ Яўген Паўлавіч, н. ў 1932, падарваўся на міне.

ВЁСКА ЛУКІ

СЁМЧЫН Іван Антонавіч, н. ў 1893, старшыня калгаса, сувязны 540-га асобнага партызанскага атрада Магілёўскай вобл., расстраляны акупантамі 15.9.1943.

МАЙСКІ СЕЛЬСАВЕТ

ВЁСКА АНТОНАЎКА

СЦЯПАНАЎ Аляксандр Паўлавіч, н. ў 1924, партызан, прапаў без вестак 10.8.1943.

УРБАНІК Іван Іванавіч, н. ў 1921, падпольшчык, загублены акупантамі ў 1942.

УРБАНІК Ядвіга Іванаўна, н. ў 1926, загінула ў 1943.

ЯЎДАСЕЎ Уладзімір Іванавіч, н. ў 1921, партызан атрада імя Фрунзе, прапаў без вестак 26.6.1943.

ВЁСКА АСІНАЎКА

ЕЎТУХОЎ Міхаіл Фёдаравіч, н. ў 1926, загінуў у 1943.

КАНАРСКІ Фёдар Нічыпаравіч, н. ў 1915, партызан атрада імя Фрунзе, прапаў без вестак 16.6.1943.

МЕЛЬНІКАЎ Анатоль Іванавіч, н. ў 1926, падпольшчык.

МЕЛЬНІКАВА Ніна Васілеўна, н. ў 1932, падарвалася на міне ў 1941.

МЕЛЬНІКАЎ Мікалай Селівёрставіч, н. ў 1924, баец знішчальнага батальёна, загінуў у жніўні 1941, пахаваны ў в. Бабоўка.

ПАСЁЛАК АСОЕ

РАЯНКОВА Аксіння Аляксандраўна, н. ў 1922, расстраляна акупантамі ў 1943.

РАЯНКОЎ Аляксей Аляксеевіч, н. ў 1930, падарваўся на міне.

ВЁСКА БАБОЎКА

БЯРЭШЧАНКА Рыгор Аляксеевіч, н. ў 1925, загінуў у Ленінградзе.

ДРАЖЫН Нічыпар Андрэевіч, расстраляны акупантамі ў 1942 як кіраўнік падпольнай групы.

КІРАЙКОЎ Уладзімір Апанасавіч, н. ў 1926, партызан атрада імя Варашылава, прапаў без вестак 24.4.1943.

КРЫЛОЎ Уладзімір Іванавіч, н. ў 1925, загінуў у блакадным Ленінградзе.

ЛУК'ЯНЧЫК Васіль Дзмітрыевіч.

МАЙСЕЕНКА Вера Архіпаўна.

МАЙСЕЕНКА Іван Мікалаевіч, н. ў 1924, партызан атрада імя Варашылава, прапаў без вестак 22.4.1943.

МАЙСЕЕНКА Ніна Дарафееўна, загінула ў час бою партызан з паліцэйскімі.

МЕЛЬНІЧЭНКА Ігнат, н. ў 1910, расстраляны карнікамі ў 1943.

МІРАНЦОЎ Аляксандр Данілавіч, н. ў 1924, партызан, загінуў у лютым 1943, пахаваны ў в. Кудзевер Пскоўскай вобл.

МІРАНЦОЎ Васіль Яўхімавіч, н. ў 1923, расстраляны за падпольную дзейнасць.

МІРАНЦОЎ Міхаіл Герасімавіч, н. ў 1926, партызан, загінуў 15.2.1944 каля в. Ходасавічы Рагачоўскага р-на Гомельскай вобл.

НІКАЛАЕЎ Уладзімір Васілевіч, н. ў 1923 у в. Негаўка Буда-Кашалёўскага р-на, партызан, загінуў 26.6.1943.

ПАПЯНКОЎ Лёня, 7 гадоў.

ХРАМЦОЎ Ануфрый, загублены карнікамі.

ШКРАДАЎ Іван Ісакавіч, н. ў 1910, партызан, загінуў у в. Бабоўка ў 1943, пахаваны там жа.

ЮКЛАН Матрона Іванаўна, н. ў 1927.

ВЁСКА БАРШЧОЎКА

БЯРЭШЧАНКА Аляксандр Карпавіч, н. ў 1925, загублены паліцэйскім у сакавіку 1943.

БЯРЭШЧАНКА Валерый Рыгоравіч, н. ў 1880.

БЯРЭШЧАНКА Груня — 14 гадоў, загублена паліцэйскім у сакавіку 1943.

БЯРЭШЧАНКА Міхаіл Карпавіч, н. ў 1921, загублены паліцэйскім у сакавіку 1943.

БЯРЭШЧАНКА Праскоўя Дзямідаўна, н. ў 1889, загублена паліцэйскім у сакавіку 1943.

БЯРЭШЧАНКА Феакліста Карпаўна, н. ў 1916, загублена паліцэйскім у сакавіку 1943.

БЯРЭШЧАНКА Якаў Максімавіч, н. ў 1920.

ЛУПЕЕЎ Васіль Іванавіч, н. ў 1905, партызан атрада імя Фрунзе, загінуў 28.7.1943, пахаваны ў в. Бабоўка.

А.Д.Міранцоў.

ЛУПЕЕЎ Віктар Раманавіч, н. ў 1922, загадчык Шапарнянскай пачатковай школы, партызан, загінуў 29.7.1943.

СЯЛІЦКІ Аляксандр, н. ў 1920, партызан, загінуў 28.12.1943.

ЧАПУРОЎ Аляксей Яўхімавіч, н. ў 1925, партызан атрада імя Фрунзе, загінуў 28.7.1943, пахаваны ў в. Бабоўка.

ШЫШОЎ Фёдар Мінавіч, н. ў 1913, партызан, загінуў 25.6.1943, пахаваны ў в. Бабоўка.

ВЁСКА ДАЛІНА

ГУРО Ігар Аляксеевіч, н. ў 1924, партызан, памёр 14.7.1943, пахаваны ў в. Бабоўка.

ВЁСКА ДЗЯНІСКАВІЧЫ

ГІРЫЛОВІЧ Яўціхій Платонавіч, н. ў 1898, падпольшчык, загінуў у 1941 у г. Рагачоў Гомельскай вобл., пахаваны там жа.

ГРЫНКЕВІЧ Мікалай Феафанавіч, н. ў 1924, партызан, загінуў у 1943.

ГРЫНКЕВІЧ Феафан Сцяпанавіч, н. ў 1900, партызан, прапаў без вестак у 1942.

МІХАЛЕНКА Надзея Францаўна, н. ў 1898, закатавана карнікамі па падазронасці за сувязь з партызанамі.

НІКАЛАЕЎ Георгій Ігнатавіч, н. ў 1905, настаўнік, загублены карнікамі.

ЦІХАНОВІЧ Іван Прохаравіч, н. ў 1910, партызан, загінуў 24.8.1943, пахаваны ў в. Майскае.

ЯЎСЕЕНКА Павел Уладзіміравіч, н. ў 1904, падпольшчык, расстраляны карнікамі.

ВЁСКА ЛУГАВАЯ ВІРНЯ

АНДРЭЕЎ Пётр Паўлавіч, н. ў 1910, старшыня калгаса, баец знішчальнага батальёна, загінуў у ліпені 1941.

БАБІЧАЎ Мікалай Герасімавіч, н. ў 1923, партызан, загінуў у 1943.

БАЙДАКОЎ Аляксей Сафонавіч, н. ў 1910, расстраляны ў 1943.

Помнік падпольшчыкам і партызанам у в. Лугавая Віря.

БАЙДАКОЎ Анатоль Нічыпаравіч, н. ў 1940, падарваўся на міне.

БАЙДАКОЎ Сафон Аляксеевіч, н. ў 1871, расстраляны ў 1942.

БАЙДАКОЎ Якаў Уласавіч, н. ў 1909, партызан атрада імя Фрунзе, прапаў без вестак 26.6.1943.

БАРЭЙША Валянціна Іосіфаўна, н. ў 1930, загінула ў 1943.

БАРЭЙША Валянціна Сцяпанаўна, н. ў 1932, загінула ў 1941.

БАРЭЙША Міхаіл Мікалаевіч, н. ў 1939, загінуў у 1941.

БАРЭЙША Раіса Рыгораўна, н. ў 1935, загінула ў 1941.

БАРЭЙША Феня Сафонаўна, н. ў 1914, загінула ў 1941.

ВЕРАЦЕННІКАВА Валянціна Рыгораўна, н. ў 1940, загінула ў 1941.

ВЕРАЦЕННІКАВА Феадосія Сямёнаўна, н. ў 1905, загінула ў 1941.

ДАВЫДАЎ Іван, партызан атрада імя Фрунзе, прапаў без вестак 26.6.1943.

ЕЛІСЕЕЎ Якаў, партызан атрада імя Фрунзе, прапаў без вестак 26.6.1943.

ЗАЛАТОЎСКІ Віктар, н. ў 1925, партызан атрада імя Фрунзе, загінуў 26.6.1943, пахаваны ў в. Бабоўка.

ЗАХАРОШКА Павел Захаравіч, жыхар вёскі, н. ў 1910 у в. Кірава, партызан атрада імя Фрунзе, прапаў без вестак 15.6.1943.

КАВАЛЬЧУК Аляксандр Яўхімавіч, н. ў 1934, загінуў у 1941.

КАВАЛЬЧУК Аляксандра Ніканораўна, н. ў 1925, расстраляна ў лістападзе 1943 за сувязь з партызанамі.

КАВАЛЬЧУК Анатоль Яўхімавіч, н. ў 1930, загінуў у 1941.

КАВАЛЬЧУК Міхаіл Нічыпаравіч, н. ў 1925, расстраляны ў 1943 за сувязь з партызанамі.

КАВАЛЬЧУК Ніканор Аляксеевіч, н. ў 1885, расстраляны ў лістападзе 1943 за сувязь з партызанамі.

КАВАЛЬЧУК Сынклета Андрэеўна, н. ў 1898, расстраляна ў лістападзе 1943 за сувязь з партызанамі.

КАВАЛЬЧУК Цімох Нічыпаравіч, н. ў 1910, партызан атрада імя Фрунзе, прапаў без вестак 26.6.1943.

КАЗЛОЎ Анатоль Захаравіч, н. ў 1935, загінуў у 1944.

КРАЎЦОВА Лідзія Мітрафанаўна, н. ў 1933, загінула ў 1941.

ОСІПАЎ Міхаіл, партызан атрада імя Фрунзе, прапаў без вестак 26.6.1943.

ПАРФЕНЕНКА Аляксей Сямёнавіч, н. ў 1924, партызан, загінуў ў 1943.

РАМАНЦОЎ Апанас Іванавіч, загінуў у час блакады ў Ленінградзе.

РАМАНЦОЎ Іван Іванавіч, загінуў у час блакады ў Ленінградзе.

РАМАНЦОЎ Фёдар Іванавіч, загінуў у час блакады ў Ленінградзе.

САЎЧАНКА Аляксей, партызан атрада імя Фрунзе, прапаў без вестак 26.6.1943.

ФЕДАРЦОЎ Віктар Фадзеевіч, н. ў 1906, партызан атрада імя Фрунзе, прапаў без вестак 26.6.1943.

ФЕДАРЦОЎ Міхаіл Віктаравіч, н. ў 1941, падарваўся на міне ў 1945.

ШЭЙКІН Рыгор Ціханавіч, н. ў 1936, пры пераходзе лініі фронту з сям'ёй у студзені 1944 падарваўся на міне.

ВЁСКА МАЙСКАЕ

БОБРЫКАЎ Захар Цярэнцьевіч, н. ў 1908, баец Жлобінскага знішчальнага батальёна, закатаваны карнікамі ў 1942.

ЗУБАВА Марыя Паўлаўна, н. ў 1873, расстраляна ў лютым 1944.

ЗУБАЎ Захар Кандратавіч, н. ў 1892, загублены акупантамі ў лютым 1944.

КУПЦОЎ Дзям'ян Захаравіч, кам. аддз. Жлобінскага знішчальнага батальёна, схоплены акупантамі і расстраляны 12.2.1942.

НАДТАЧАЕВА Марфа Кандратаўна, н. ў 1894, была вывезена ў Германію, дзе і памерла ў 1945.

ПАПОЎ Іван Васілевіч, н. ў 1916, кам. аддзялення 255-га партызанскага палка, загінуў 25.8.1943, пахаваны ў брацкай магіле.

ПУГАЧОЎ Піліп Якаўлевіч, старшыня калгаса, расстраляны 12.2.1942.

САЛАДОЎНІКАЎ Павел Сафронавіч, старшыня, калгаса, расстраляны 12.2.1942.

СЁМЧАНКА Фока Міхайлавіч, расстраляны як актывіст акупантамі 12.2.1942.

ЧАШАНКОЎ Уладзімір Іванавіч, н. ў 1924, загінуў пры пераходзе лініі фронту ў в. Малыя Казловічы ў снежні 1943.

ПАСЁЛАК МАЛЫЯ КАЗЛОВІЧЫ

БЕРАЖКОЎ Павел Трафімавіч, н. ў 1922, апалчэнец, загінуў у 1941 у г. Гомель.

КАВАЛЁЎ Якаў, н. ў 1907, расстраляны карнікамі.

СЯРГЕЕЎ Рыгор Міхайлавіч, н. ў 1900, старшыня калгаса, расстраляны.

ВЁСКА ЦУПЕР

БЕНЗАЛЕЎ Міхоця Нікадзімавіч, н. ў 1922, партызан, загінуў у 1943.

ГОВАР Рыгор, партызан, расстраляны у 1943.

ЧУБАНАЎ Іван Раманавіч, н. ў 1926, партызан, загінуў у 1943, пахаваны ў в. Цупер.

ВЁСКА ЧОРНАЯ ВІРНЯ

БАРСУКОЎ Уладзімір Паўлавіч, н. ў 1900, партызан 265-га атрада імя Варашылава, загінуў 29.4.1943.

П.Дз.Гірыловіч.

БЫКАЎ Уладзімір Савельевіч, н. ў 1922, партызан 265-га атрада імя Варашылава, прапаў без вестак 29.4.1943.

ГІРЫЛОВІЧ Павел Дзям'янавіч, н. ў 1896, расстраляны як актывіст акупантамі 12.2.1942.

ГІРЫЛОВІЧ Піліп Нічыпаравіч, н. ў 1927, партызан, загінуў 15.2.1944.

ГІРЫЛОВІЧ Ціхан Платонавіч, н. ў 1898, расстраляны як актывіст акупантамі 12.2.1942.

ЕРАФЕЕЎ Мацвей Ціханавіч, н. ў 1892, расстраляны ў 1943 у в. Дзяніскавічы.

ЖУКАЎ, н. ў 1916, партызан, загінуў у 1943.

КУЛАЖАНКА Аляксандра Мікалаеўна, расстраляна акупантамі 12.2.1942.

ЛАШКЕВІЧ Пелагея Іванаўна, н. ў 1896, загінула пры артабстрэле.

МІНАВА Настасся Усцінаўна, н. ў 1913, і яе дзіця, загінулі пры артабстрэле ў лютым 1944.

НІКАЛАЕЎ Пётр Галакціёнавіч, н. ў 1923, загінуў на катаржных работах у Германіі.

НОВІКАЎ Спірыдон Парфенавіч, партызан 266-га атрада імя Фрунзе, загінуў 25.6.1943, пахаваны ў в. Чорная Вірня.

ПАНКОВА Дар'я Фёдараўна, н. ў 1925, загінула ў 1943 пры бамбёжцы.

ПАНКОВА Марыя, яе двое дзяцей і сястра Фаіна, расстраляны карнікамі ў 1942.

ПАНКОВА Пелагея Аляксееўна, н. ў 1890, памерла ад ран, атрыманых пры бамбёжцы у 1943.

ПАНКОВА Праскоўя Аўрамаўна, н. ў 1910, загублена карнікамі ў 1943.

ПАНКОВА Фяўронія Паўлаўна, н. ў 1894, загінула пры артабстрэле.

ТАЧЫЛАВА Праскоўя Паўлаўна, н. ў 1896.

ЦЕПЦІКАЎ Ісак Іванавіч, н. ў 1916, партызан атрада імя Фрунзе.

ЦЭЛІКАВА Матрона, н. ў 1910, загінула пры артабстрэле.

МАЛЕВІЦКІ СЕЛЬСАВЕТ

ПАСЁЛАК ВЯСЁЛЫ

ВЕРАМЕЙЧЫК Фёдар Васілевіч, н. ў 1911, партызан, прапаў без вестак у 1943.

ВОЛІКАЎ Барыс Кліменцьевіч, н. ў 1924, партызан, загінуў 13.10.1943, пахаваны ў в. Каротковічы.

ГАЛУШКІН Пётр Паўлавіч, загінуў на катаржных работах у Германіі.

ГАНЧАРОЎ Рыгор Ігнатавіч, н. ў 1907, расстраляны карнікамі.

ЗАБЕЛАЎ Юрый Рыгоравіч, н. ў 1922, прапаў без вестак у верасні 1944.

ПАСЁЛАК ЗАВАДНАЕ (не існуе)

КЛІЦКІ Віктар Ціханавіч, н. ў 1924, партызан, загінуў 3.7.1943.

ЮРЧАНКА Валянцін Дзмітрыевіч, партызан, загінуў 26.4.1944, пахаваны ў в. Падгорная Гомельскага р-на.

ВЁСКА КАЗІМІРАВА

АБРАМОВІЧ Ганна Ануфрыеўна і яе двое дзяцей, расстраляны ў 1943.

АБРАМОВІЧ Павел Васілевіч, партызан, загінуў у гестапа ў 1943.

АБРАМОВІЧ Пётр Васілевіч, расстраляны ў 1943.

АЗАРЭВІЧ Андрэй Міхайлавіч, расстраляны ў 1943.

АЗАРЭВІЧ Канстанцін і яго ўнукі — Кісялёў Яўген Фёдаравіч і Савіч Аляксандр Паўлавіч, расстраляны ў 1943.

ІВАНЧАНКА Андрэй Алімпавіч, яго жонка Марыя Сідараўна і іх дачка Люба, расстраляны ў 1943.

КАЗАКЕВІЧ Рыгор Кузьміч, н. ў 1904, партызан, загінуў 23.3.1944.

КІСЯЛЁВА Ульяна Гарасімаўна, расстраляна ў 1943.

ЛІТВІНКА Аляксандр Рыгоравіч, расстраляны ў 1943.

ЛІТВІНКА Аляксандра Рыгораўна, расстраляна ў 1943.

ЛІТВІНКА Фёдар Рыгоравіч і яго сямёра дзяцей, расстраляны ў 1943.

СІНІЦКІ Міхаіл Васілевіч, яго жонка Феня Гарасімаўна і іх дзеці — Анатоль, Зіна, Соня, расстраляны ў 1943.

ШПАДАРУК Якаў Аўдзеевіч, н. ў 1912, падпольшчык, загінуў у красавіку 1943.

ЯЛЕНСКІ Пётр Рыгоравіч, расстраляны ў 1943.

ПАСЁЛАК КАЛЕЕЎ ГРУД (не існуе)

САЎЧАНКА Ілья Іванавіч, н. ў 1923, партызан 8-й Рагачоўскай брыгады, загінуў 7.7.1944.

Я.А.Шпадарук.

ПАСЁЛАК КЛЮЧ (не існуе)

КІСЯЛЁЎ Дзмітрый Васілевіч, н. ў 1925, партызан, загінуў 5.9.1943.

ВЁСКА МАЛЕВІЦКАЯ РУДНЯ

ВЯРБІЦКІ Васіль Раманавіч, н. ў 1924, партызан, загінуў 15.5.1943, пахаваны ў в. Вялікая Крушынаўка Рагачоўскага р-на Гомельскай вобл.

ВЯРБІЦКІ Уладзімір Васілевіч, н. ў 1922, партызан, загінуў у 1944.

КАЧАРГОЎ Аляксей Канстанцінавіч, н. ў 1919, партызан, прапаў без вестак 16.5.1943.

ПАРЭЦКІ Васіль Сямёнавіч, н. ў 1925, схоплены карнікамі ў 1943.

ПАРЭЦКІ Уладзімір Сямёнавіч, н. ў 1924, прапаў без вестак у 1941.

ТКАЧОВА Кацярына Іванаўна, н. ў 1923, прапала без вестак у 1942.

ТРУШКЕВІЧ Іван Паўлавіч, н. ў 1923, партызан спецатрада імя Кірава, загінуў 24.4.1944.

ЦАЛКОВІК Васіль Агеевіч, н. ў 1927, схоплены карнікамі ў 1943.

ЦАЛКОВІК Іван Васілевіч, н. ў 1920, партызан, загінуў у 1943.

ШАТАЎ Агей Іванавіч, н. ў 1880, загінуў у канцлагеры.

ШАТАЎ Аляксей Агеевіч, н. ў 1923, партызан.

ВЁСКА МАЛЕВІЧЫ

АСМАЛОЎСКІ Іван Рыгоравіч, н. ў 1899, расстраляны ў 1943.

БАЙКАЧОЎ Міхаіл Рыгоравіч, расстраляны ў 1943.

БАРАВІК Цімафей, расстраляны ў 1943.

БОБІК Васіль Іванавіч, н. ў 1932, расстраляны ў 1943.

ГАРАЎЦОЎ Савелій, н. ў 1905, і яго тры сыны — Іван, Уладзімір, Генадзь, расстраляны ў 1943.

ГУБАРАЎ Васіль Фёдаравіч, н. ў 1927, загінуў у Германіі.

ГУБАРАЎ Іван Герасімавіч, расстраляны ў 1943.

ГУБАРАЎ Мікіта і два яго сыны, расстраляны ў 1943.

ГУБАРАЎ Уладзімір Гарасімавіч, н. ў 1922, расстраляны ў 1943.

ГУБАРАЎ Фама Іванавіч, расстраляны ў 1943.

ЕМЯЛЬЯНАЎ Мікіта Апанасавіч, н. ў 1908, расстраляны ў 1943.

КАВАЛЁЎ Аляксей Дарафеевіч н. ў 1885, і яго сын Уладзімір, расстраляны ў 1943.

КАЗЛОЎ Іван Якаўлевіч, н. ў 1887, расстраляны ў 1943.

КАРАЛЁЎ Савелій Сідаравіч, н. ў 1892, расстраляны ў 1943.

КЛІЦУНОЎ Сяргей Дзмітрыевіч, н. ў 1926, партызан 116-га атрада брыгады «Жалязняк», загінуў 14.11.1943, пахаваны ў в. Новыя Маркавічы.

КЛІЦУНОЎ Цімафей Карпавіч, н. ў 1902, падпольшчык.

НОВІКАВА Дар'я і яе дачка Таня, спалены ў 1943.

РАВЯКОЎ Іван Фролавіч, н. ў 1892, партызан, загінуў у 1944.

СТАЛЯРОЎ Іларыён Захаравіч, н. ў 1897, расстраляны ў 1943.

СТАРАСЦЕНКА Ермалай, расстраляны ў 1943.

ВЁСКА НАВІКІ

АНДРОСАЎ Ілья Аляксандравіч, расстраляны ў 1943.

БАЙКАЧОЎ Іван Рыгоравіч, н. ў 1927, расстраляны ў 1943.

БАЙКАЧОЎ Міхаіл Паўлавіч, н. ў 1925, загінуў у Германіі.

БАЙКАЧОЎ Міхаіл Рыгоравіч, н. ў 1924, расстраляны ў 1943.

БАЙКАЧОЎ Міхей Андрэевіч, н. ў 1903, расстраляны ў 1943.

ГАЛУШКА Сцяпан, н. ў 1893, расстраляны ў 1943.

ЕЛІСЕЕВА Ганна і яе дзіця, расстраляны ў 1943.

ЕЛІСЕЕЎ Аляксей Савельевіч, н. ў 1905, партызан, загінуў у 1943.

ЕЛІСЕЕЎ Іван Гаўрылавіч, расстраляны ў 1943.

КЛІЦУНОЎ, н. ў 1890, расстраляны ў 1943.

КЛІЦУНОЎ Міхаіл Іосіфавіч, н. ў 1915, начальнік штаба 116-га партызанскага атрада брыгады «Жалязняк», загінуў 13.10.1943, пахаваны ў в. Кароткавічы.

КОЦІКАЎ Іван, расстраляны ў 1943.

ЛІЗУНОЎ Арцём, расстраляны ў 1943.

ЛІСАВА Марыя Кузьмінічна, н. ў 1917, і яе чацвёра дзяцей, расстраляны ў 1943.

ПРАКАПОВІЧ Вячаслаў Станіслававіч, н. ў 1907, начальнік лінейнага аддзялення міліцыі ст. Магілёў, загінуў у 1941.

СЕРАНКОЎ Аляксандр Фёдаравіч, н. ў 1900, расстраляны ў 1943.

ТРОЦКІ, н. ў 1897, расстраляны ў 1943.

ФАДЗЕЕВА Лідзія Філімонаўна, н. ў 1925, памерла ад ран у 1943.

ФАДЗЕЕЎ Уладзімір Філімонавіч, н. ў 1927, загінуў у 1943.

ПАСЁЛАК ПРЫДАРОЖЖА (не існуе)

ІЛЬІН Фёдар Дзмітрыевіч, н. ў 1913, партызан, прапаў без вестак.

ВЁСКА РАЖКІ (не існуе)

КАМАРОЎСКІ Ігнат Піліпавіч, н. ў 1917, партызан, загінуў 15.4.1943.

НАВАМАРКАВІЦКІ СЕЛЬСАВЕТ

ВЁСКА ЖЫРХАЎКА

ШАЎЦОВА Еўдакія Кандратаўна, н. ў 1912, загінула ў 1943.

ВЁСКА ЗАКАРАЎ (не існуе)

ПАРАХНЕВІЧ Фёдар Захаравіч, н. ў 1891, партызан, загінуў 20.11.1943, пахаваны ў в. Сведскае Рэчыцкага р-на Гомельскай вобл.

ЧЫРЛОЎ Міхаіл Сямёнавіч, партызан, загінуў 23.11.1943, пахаваны ў в. Сведскае Рэчыцкага р-на Гомельскай вобл.

ВЁСКА КАВАЛЁЎКА (не існуе)

АНІСІМАЎ, н. ў 1928, расстраляны ў 1942 за збор зброі.

ГАЎРЫЛЕНКА Ніна Раманаўна, і яе малодшая сястра, падарваліся на міне ў 1942.

САВАСЦЬЯНАВА Ульяна Гаўрылаўна, н. ў 1912, загінула пры артабстрэле.

САВАСЦЬЯНАЎ Сяргей Пятровіч, н. ў 1923, партызан атрада «Смерць фашызму», загінуў у 1943, пахаваны ў в. Антонаўка Кароткавіцкага сельсавета.

ЦІКАВЕЦ Апанас, н. ў 1923, загінуў у час перастрэлкі карнікаў з партызанамі.

ВЁСКА КАЛІНАЎКА

ВАЛАДЗЬКО Аляксандр Самсонавіч, н. ў 1919, партызан, загінуў у 1943.

ВАЛАДЗЬКО Сямён Герасімавіч, партызан, падарваўся на міне ў 1943.

ВАЛАДЗЬКО Уладзімір Сямёнавіч, н. ў 1924, партызан, загінуў у 1943.

ЛЕЎЧАНКА Дзмітрый Канстанцінавіч, н. ў 1918, партызан, загінуў у 1943.

ПУЗЫРЭЎСКІ Станіслаў Лявонавіч, н. ў 1923, партызан, загінуў у 1943.

ВЁСКА НОВЫЯ МАРКАВІЧЫ

БЯЛЯЕЎ Сцяпан Дзмітрыевіч, н. ў 1908, загінуў на прымусовых работах у Германіі.

ЗАЙЦАВА Настасся Міхайлаўна, партызанка, загінула ў 1943, пахавана ў в. Дворышча Жлобінскага р-на.

ПАЗНЯК Міхаіл Канстанцінавіч, н. ў 1922, партызан, загінуў 30.8.1943.

САВАСЦЕЕНКА Захар, партызан, памёр ад ран у жніўні 1943.

САМСОНАЎ Павел Андрэевіч, загінуў 11.8.1943.

ВЁСКА ПРЫБУДАК

БАГДАНОВІЧ Канстанцін Цімафеевіч, н. ў 1910, падарваўся на міне.

ДУДАР Рыгор, н. ў 1910, партызан, прапаў без вестак.

ВЁСКА ТАЎСТЫКІ

САВАСЦЕЕНКА Дзмітрый Пятровіч, партызан, намеснік камандзіра па камсамольскай рабоце, падарваўся на міне ў 1943, пахаваны ў брацкай магіле.

САВАСЦЕЕНКА Мітрафан Пятровіч, н. ў 1915, партызан, загінуў у ліпені 1943, пахаваны ў в. Новыя Маркавічы.

ПАПАРАТНЯНСКІ СЕЛЬСАВЕТ

ВЁСКА АДРАДЖЭННЕ

КАЗЛОЎ Пракоп Мінавіч, н. ў 1926, партызан, загінуў 27.1.1944, пахаваны ў в. Мачаск Бярэзінскага р-на Мінскай вобл.

УДАВЕНКА Міхаіл Ігнатавіч, н. ў 1923, партызан, расстраляны акупантамі ў 1943.

ВЁСКА ВОСАВА БУДА (не існуе)

ТКАЧЭНКА Аляксей Гаўрылавіч, н. ў 1918, партызан, загінуў 30.8.1943, пахаваны ў в. Кароткавічы.

ВЁСКА ГЕЛІН

БРУХАВЕЦКІ Іван Фролавіч, н. ў 1926, загублены акупантамі ў 1941.

БРУХАВЕЦКІ Павел Мікітавіч, н. ў 1926, загублены акупантамі ў 1941.

ЖДАНОВІЧ Кацярына Аляксандраўна, н. ў 1918, загінула ў 1941 пры бамбёжцы.

КАВАЛЕЎСКАЯ Лідзія Паўлаўна, н. ў 1925.

РЫБЧАНКА Вера Сямёнаўна, н. ў 1925.

ТАЛКАЧОВА Ганна Іванаўна, н. ў 1907.

ПАСЁЛАК ДУБОВАЯ ГРАДА

СУКАЧ Дзмітрый Рыгоравіч, памёр ад ран 29.12.1943, пахаваны ў в. Гарадня Чарнігаўскай вобл.

ВЁСКА КАСАКОЎКА

ЦІМАХОЎЦАЎ Фадзей Цімафеевіч, загублены акупантамі ў 1942.

ВЁСКА НОВАЯ КАРМА

ЛІПСКІ Іосіф Гіляравіч, н. ў 1921, партызан 116-га атрада брыгады «Жалязняк», загінуў 13.10.1943, пахаваны ў в. Кароткавічы.

РАМАНЕНКА Аляксандр Дзмітрыевіч, н. ў 1925, партызан, загінуў 12.10.1943, пахаваны ў в. Антонаўка Кароткавіцкага сельсавета.

ВЁСКА ПАПАРАТНАЕ

КАНАПЛЁЎ Максім Фёдаравіч, н. ў 1917, партызан, загінуў 10.11.1943.

КРУТАГАЛОВЫ Фёдар Піліпавіч, н. ў 1924, партызан атрада «Смерць фашызму», загінуў 15.10.1943, пахаваны ў в. Кароткавічы.

РУБАХАЎ Мікалай Мікітавіч, н. ў 1920, загублены акупантамі.

РУДКОЎСКІ Іван Раманавіч, н. ў 1924, партызан, загінуў 13.10.1943, пахаваны ў в. Кароткавічы.

ШАРНІКАЎ Аляксандр Данілавіч, н. ў 1926, партызан, загінуў 13.11.1943.

ШАРНІКАЎ Дзмітрый Данілавіч, н. ў 1924, партызан, пахаваны ў в. Новыя Маркавічы.

ЮРСКІ Міхаіл Фёдаравіч, н. ў в. Лопазна Мглінскага р-на Бранскай вобл., сакратар Жлобінскага падпольнага райкома камсамола, партызан, загінуў 1.10.1942, пахаваны ў брацкай магіле.

ПІРЭВІЦКІ СЕЛЬСАВЕТ

ПАСЁЛАК ВЕРНЫ

АНДРУСЁЎ Якаў Канстанцінавіч, партызан.

ЗАІЧКОЎ Ягор Аляксеевіч, партызан, загінуў.

КАРАЛЁЎ Міхаіл Фядосьевіч, партызан, загінуў.

КУРАПАЎ Іван, партызан, загінуў.

МЯДЗВЕДЗЕЎ Аляксей Лазаравіч, партызан, загінуў.

МЯДЗВЕДЗЕЎ Іван Лазаравіч, партызан, загінуў.

ТРАЦЦЯКОЎ Андрэй Самсонавіч, партызан, загінуў.

ПАСЁЛАК КОЛАС

БАБКОЎ Кірыла Сямёнавіч, партызан, загінуў.

ЗАЙЦАЎ Іван Кузьміч, партызан, загінуў.

ВЁСКА КРУГАВЕЦ

АФАНАСЕНКА Міхаіл Васілевіч, партызан, загінуў.

КРАЎЦОЎ Іван Іванавіч, партызан, загінуў.

КРАЎЦОЎ Іван Ільіч, н. ў 1912, партызан, загінуў 12.12.1943, пахаваны ў в. Пірэвічы.

КРУГЛОЎ Іван Іванавіч, н. ў 1914, партызан, загінуў.

МІНЯНКОВА Валянціна Аляксееўна, партызанка, загінула.

МІНЯНКОЎ Аляксандр Аляксеевіч, н. ў 1917, партызан, загінуў 29.8.1943.

ПАБІРУШКА Іван Усцінавіч, н. ў 1921, партызан, загінуў.

ПАБІРУШКА Пётр Усцінавіч, н. ў 1926, партызан, загінуў.

САМУСЕНКА Дзіна Васілеўна, н. ў 1921, партызанка, загінула.

САМУСЕНКА Дзмітрый Васілевіч, н. ў 1914, партызан, загінуў.

СІЛЬЧАНКА Сямён Львовіч, н. ў 1925, прапаў без вестак 2.9.1943.

ПАСЁЛАК ЛЮБОЎ

ВАЙЦЯНКОЎ Кузьма Арцёмавіч, н. ў 1912, партызан.

ВАЙЦЯНКОЎ Мікалай Арцёмавіч, н. ў 1912, патызан.

ЛАЗАРЭНКА Васіль Дзмітрыевіч, н. ў 1923, партызан.

ПАТАШЭНКА Іван Сафронавіч, н. ў 1917, партызан.

ПАТАШЭНКА Мікалай Сафронавіч, н. ў 1919, партызан.

ПАТАШЭНКА Міхаіл Сафронавіч, н. ў 1925, партызан.

САЦЮКОЎ Дзмітрый Іванавіч.

ВЁСКА ПІРЭВІЧЫ

АТРАШЧАНКА Міхаіл Аўрамавіч, н. ў 1926, партызан.

БАБКОЎ Фядосій Цімафеевіч, н. ў 1903, былы працаўнік сельвыканкома, расстраляны акупантамі за сувязь з партызанамі.

БАЛЯНКОЎ Іван Рыгоравіч, н. ў 1926, партызан.

БАЛЯНКОЎ Мікалай Маркавіч, н. ў 1926, партызан.

БАЛЯНКОЎ Раман Рыгоравіч, н. ў 1913, партызан.

БАЧКОВА Марыя Іванаўна, н. ў 1907, партызанка.

БЯЛОЎ Алег Д., н. ў 1926, партызан.

КАПУСЦІН Васіль Сямёнавіч, н. ў 1912, партызан, загінуў 3.11.1943.

КАРЖОЎ Міхаіл Паўлавіч, н. ў 1910, партызан, загінуў у 12.11.1943.

КАРНЕЕЎ Міхаіл Паўлавіч, н. ў 1910, партызан, загінуў 12.11.1943.

КАЧАНАЎ Мікалай Мікалаевіч, н. ў 1924, партызан, загінуў 12.11.1943.

КУРГАНСКІ Сцяпан Кірылавіч, н. ў 1910, партызан, загінуў 12.11.1943.

ЛОСЕЎ Іван Міалаевіч, н. ў 1902, загінуў.

МАЦВЕЕЎ Мікалай Аляксандравіч, н. ў 1921, партызан атрада імя Будзённага, кам. аддз., загінуў 16.7.1943, пахаваны ў в. Гарадок Буда-Кашалёўскага р-на Гомельскай вобл.

ПАНКОЎ Мікалай Трафімавіч, н. ў 1924, партызан.

ПАРАШЧАНКА Аляксандр Рыгоравіч, н. ў 1912, партызан.

ПІШЧАЛА Пётр Лукіч, н. ў 1924, падрыўнік партызанскага атрада імя Варашылава, загінуў 14.8.1943.

ТРАФІМАЎ Харытон Пятровіч, н. ў 1902, партызан.

УСЦІНАЎ Уладзімір Канстанцінавіч, н. ў 1913, партызан.

ШЫШОЎ Іван Аляксеевіч, н. ў 1921, партызан 119-га атрада брыгады «Жалязняк», загінуў 21.11.1943.

ВЁСКА РУДЗЕНКА

БЫКАЎ Аляксандр Юр'евіч, н. ў 1926, партызан.

БЫКАЎ Васіль Іванавіч, н. ў 1926, партызан.

БЫКАЎ Максім Лазаравіч, н. ў 1926, партызан.

БЫКАЎ Міхаіл Емяльянавіч, н. ў 1926, партызан.

НОВІКАЎ Андрэй Антонавіч, партызан.

М.Е.Быкаў.

ВЁСКА САЛТАНАЎКА

ГАСПАДАРОЎ Васіль Фёдаравіч, н. ў 1926, партызан.

ДЗЯРУГА Уладзімір Міхайлавіч, н. ў 1925, партызан.

ЕМЯЛЬЯНАЎ Аркадзь Андрэевіч, н. ў 1925, партызан.

ЗАІЧКОЎ Кірыла Васілевіч.

КРАЎЧАНКА Аляксандр Васілевіч.

ВЁСКА СКЕПНЯ

БАГУНОВА Ганна Сцяпанаўна.

БУРАКОЎ Фёдар Іванавіч.

ДРАЧОЎ Фёдар Паўлавіч, н. ў 1927, навучэнец ФЗН, загінуў у час блакады ў Ленінградзе.

КАЗЛОЎ Мікалай Піліпавіч.

КНЫШОЎ Міхаіл Антонавіч.

ЛЁГЕНЬКІ Адам Пятровіч, н. ў 1918, партызан, загінуў 8.7.1943, пахаваны ў в. Дзевяніца Бярэзінскага р-на Мінскай вобл.

ЛУК'ЯНЦАЎ Андрэй Андрэевіч.

МІХАЛКА Андрэй Якаўлевіч, н. ў 1924, разведчык партызанскай брыгады імя Шчорса, пахаваны ў в. Скепня.

НІКІТКОЎ Сяргей Фёдаравіч, н. ў 1924, партызан, загінуў 14.9.1943.

САРАЧЫНСКІ Іван Савельевіч.

САРОКІН Мікалай Максімавіч.

САРОКІН Сцяпан Ануфрыевіч.

СЧАСЛІВЕНКА Мікалай Якаўлевіч.

ХАЛЕЦКІ Іван Фёдаравіч, н. ў 1914, кам. дывэрсійнай групы, загінуў у верасні 1943.

ШАРШНЁЎ Піліп.

ПАСЁЛАК СУХІ ВОСТРАЎ

КАЗЛОЎ Фёдар Паўлавіч, н. ў 1923, падпольшчык, расстраляны ў Гомелі ў жніўні 1942.

САЛОНСКІ СЕЛЬСАВЕТ

ВЁСКА ВЯЛІКІЯ РАГІ

АРЛОЎ Лявон Макаравіч, н. ў 1916, партызан, загінуў 11.10.1943, пахаваны ў в. Дабрагошча.

АСІПЕНКА Уладзімір, н. ў 1926, загінуў у 1942.

БАБКОЎ Генадзь Навумавіч, н. ў 1927, падарваўся на міне.

ВІШНЕЎСКІ Анатоль Іванавіч, н. ў 1926, загінуў у 1941.

ЖЫЛІН Валянцін Дзмітрыевіч, н. ў 1926, загінуў у 1942.

ІГОШЫН Аляксей Ягоравіч, н. ў 1890, загінуў у 1943 у Бабруйску .

МАРУШКЕВІЧ Віктар Васілевіч, н. ў 1926, загінуў у 1942.

ХАДАРЭНКА Аляксей Мікітавіч, н. ў 1924, партызан, загінуў 9.11.1943, пахаваны ў в. Антонаўка.

ХАДАРЭНКА Мікалай Васілевіч, н. ў 1928, падарваўся на міне.

ХАТКЕВІЧ Анатоль Канстанцінавіч, н. ў 1924, расстраляны ў 1943 за сувязь з партызанамі.

ВЁСКА ІСТОПКІ

АЛЯКСЕЙЧАНКА Любоў Паўлаўна, н. ў 1935, загінула пры артабстрэле ў 1943.

АЛЯКСЕЙЧАНКА Міхаіл Паўлавіч, н. ў 1941, загінуў пры артабстрэле ў 1943.

АСАДЧЫ Аляксандр Барысавіч, н. ў 1909, партызан, загінуў у 1944 у г.п. Парычы Светлагорскага р-на Гомельскай вобл.

ВЁСКА ЛЯСАНЬ

ВАЙЦАХОЎСКІ Станіслаў Уладзіміравіч, н. ў 1914, партызан, загінуў 7.11.1943.

КУЧАРАЎ Міхаіл, н. ў 1916, партызан, памёр 10.4.1943, пахаваны ў в. Акцябр Жлобінскага р-на.

ПЯКУРЫН Якаў Раманавіч, н. ў 1920, партызан, загінуў 1.11.1943, пахаваны ў Рэчыцкім р-не Гомельскай вобл.

САЛАМАХІН Мікалай Міхайлавіч, н. ў 1923, партызан, загінуў ў нямецкім палоне 25.6.1944, г. Мамсдорф.

ВЁСКА МАЛЫЯ РАГІ

ПЯЧУРЫХІН Мікалай Васілевіч, падпольшчык, расстраляны ў Жлобіне ў лістападзе 1942.

ВЁСКА НІВЫ

ГУЗАЎ Міхаіл Пятровіч, н. ў 1933, падарваўся на міне ў 1944.

ЖУКАЎ Міхаіл Апанасавіч, н. ў 1918, загублены акупантамі ў 1941.

КІВАДЛА Васіль Рыгоравіч, н. ў 1924, падарваўся на міне ў 1945.

МАЛАШКОЎ Пётр Аррцёмавіч, н. ў 1923, загублены акупантамі ў 1942.

МІНЯНКОЎ Кірыла Адамавіч, н. ў 1911, расстраляны акупантамі ў 1944.

МІНЯНКОЎ Сцяпан Васілевіч, н. ў 1925, расстраляны ў 1944.

МІХАЛЕНКА Надзея Францаўна, н. ў 1898, закатавана ў Бабруйскім канцлагеры.

ПЯКУРЫН Ануфрый Карнеевіч, н. ў 1898, загінуў у 1944.

ПЯКУРЫН Дзмітрый Лук'янавіч, н. ў 1900, памёр ад ран у 1944.

ПЯКУРЫН Цімафей Осіпавіч, н. ў 1922, падарваўся на міне ў 1944.

ПЯКУРЫН Якаў Раманавіч, н. ў 1919, партызан, загінуў 1.11.1943.

САЛАЎЁЎ Мікалай Карпавіч, н. ў 1929, падарваўся на міне.

ТАТАРЫНАЎ Іван Паўлавіч, н. ў 1923, расстраляны ў 1944.

ТАТАРЫНАЎ Міхаіл Аляксандравіч, н. ў 1937, падарваўся на міне ў 1944.

ТАТАРЫНАЎ Павел Мікітавіч, н. ў 1895, загублены акупантамі ў 1941.

УДАЧКІН Пётр Фёдаравіч, н. ў 1924, загінуў пры бамбёжцы ў 1944.

ВЁСКА САЛАНОЕ

БЕЛАВУСАЎ Аляксандр Фядосьевіч, н. ў 1906, загінуў у 1941.

ДЗЬЯЧЭНКА Мікалай Апанасавіч, н. ў 1924, памёр ад ран у 1945.

КАЎПАЕВА Ганна Самойлаўна, памерла ад ран 13.4.1944.

ПАЦАЎ Пётр Дзмітрыевіч, падпольшчык, расстраляны ў лістападзе 1942 у Жлобіне.

СКАРАБАГАТЫ Мікіта Мікалаевіч, н. ў 1906, партызан, загінуў у жніўні 1943, пахаваны ў в. Акцябр.

СТАРАРУДНЯНСКІ СЕЛЬСАВЕТ

ПАСЁЛАК АСІНАВІЦА

БУШКЕВІЧ Апанас Паўлавіч, загублены карнікамі ў 1943.

ВЁСКА БАРАНАЎКА

БОГУШ Цімох, н. ў 1900, расстраляны ў г. Рагачоў за сувязь з партызанамі.

ЯЛЕНСКІ Фёдар Пятровіч, н. ў 1900, расстраляны ў г. Рагачоў за сувязь з партызанамі.

ВЁСКА ЗАВАД

БУШКЕВІЧ Іван Антонавіч, н. ў 1915, загублены акупантамі ў 1941.

БУШКЕВІЧ Ілья Апанасавіч, партызан атрада імя Варашылава, загінуў у баі каля в. Гавенавічы Рэчыцкага р-на Гомельскай вобл., пахаваны там жа.

ІВАНОЎ Аляксандр Фёдаравіч, н. ў 1915 у Смаленскай вобл., партызан, загінуў у кастрычніку 1942, пахаваны на грамадзянскіх могілках.

СТАРЫНСКІ Аляксандр Цімафеевіч, н. ў 1930, расстраляны як заложнік у 1943.

ХУДАЛЕЙ Валянціна Аляксандраўна, загінула ў час бою ў жніўні 1941, пахавана ў в. Асінавіца.

ВЁСКА КАЛЫБАЎКА

БАНДАРЭНКА Васіль Цітавіч, н. ў 1914, партызан, загінуў у 1943.

ВАРАБ'ЁЎ Мікалай Ісакавіч, н. ў 1925, падпольшчык.

ВАРАНКОЎ Даніла Клімавіч, загінуў пры артабстрэле.

ВАРАНКОЎ Фёдар Данілавіч, партызан.

ВАРАНКОЎ Яўген Рыгоравіч, н. ў 1928, загінуў пры артабстрэле.

ДЗЕМІДЗЕНКА Сяргей Ільіч, н. ў 1909, партызан атрада імя Фрунзе, прапаў без вестак 29.6.1943.

КАЗЛОЎ Аляксей Аляксандравіч, н. ў 1925, расстраляны акупантамі за знойдзеную ў доме зброю.

КАЗЛОЎ Канстанцін Антонавіч, н. ў 1930, загінуў на акопных работах.

ПРАВАЛОЦКІ Іван Фёдаравіч, н. ў 1927, падпольшчык.

СМОЛЬСКІ Уладзімір Апанасавіч, н. ў 1925, падпольшчык.

ЧАЙКОЎСКІ Іван Васілевіч, н. ў 1922, партызан, загінуў 6.5.1944, пахаваны ў в. Кароткавічы.

ШАЦІНСКІ Цярэнцій, загінуў.

ЯНАЎ Уладзімір Канстанцінавіч, н. ў 1912, партызан атрада імя Фрунзе, прапаў без вестак 24.4.1943.

ВЁСКА СТАРАЯ РУДНЯ

ВОЙСТРЫКАВА Антаніна Сяргееўна, н. ў 1924, падпольшчыца, загінула ў 1943.

КАВАЛЁЎ Аляксандр Несцеравіч, н. ў 1895, загінуў у снежні 1943.

КАЗЛОЎ Андрэй Якаўлевіч, н. ў 1901, загінуў у ліпені 1941 пры абяскоджванні варожай бомбы.

КАЗЛОЎСКІ Фёдар Дзянісавіч, н. ў 1918, партызан.

КАПУСЦІН Васіль Сямёнавіч, н. ў 1915, партызан, загінуў 3.11.1943.

КАПУСЦІН Сцяпан, схоплены карнікамі ў час аблавы і расстраляны 15.9.1943.

КАПУСЦІН Сямён Рыгоравіч, н. ў 1897, затрыманы карнікамі ў лесе і расстраляны ў 1943.

КОЗЫРАЎ Мікалай Герасімавіч, н. ў 1919, партызан, пры выкананні задання схоплены ўласаўцамі, загублены ў 1943.

ЛАЎРЭНАЎ Іван Дзмітрыевіч, чыгуначнік, загінуў у ліпені 1941 пры абяскоджванні варожай бомбы.

МАРТЫНАЎ Антон Сцяпанавіч, чыгуначнік, загінуў у ліпені 1941 пры абяскоджванні варожай бомбы.

МАРТЫНАЎ Ціхан Пятровіч, н. ў 1921, партызан атрада імя Фрунзе, прапаў без вестак 16.6.1943.

МАЦВЕЕВА Софія Рыгораўна.

НОВІКАЎ Іван Рыгоравіч, н. ў 1923, партызан атрада імя Фрунзе, прапаў без вестак 16.6.1943.

РАСКІН Генадзь Іосіфавіч, расстраляны ў 1943.

РАСКІН Рэвамір Іосіфавіч, расстраляны ў 1943.

РАСКІНА Валянціна Іосіфаўна, расстраляна ў 1943.

РУДКОЎСКІ Рыгор Фёдаравіч, н. ў 1905, загінуў 28.7.1943.

СВЯТЧАНКА Ягор Пятровіч, н. ў 1912, участковы аддзялення міліцыі, удзельнік савецка-фінляндскай вайны 1939—40.

СТАРАВОЙТАЎ Міхаіл Максімавіч, баец знішчальнага батальёна, прапаў без вестак.

ФЛАРЫЗЯК Фама Мацвеевіч, загублены карнікамі 15.9.1943.

ЦЭЙКА Аляксандр Савіч, настаўнік, загінуў у 1942.

ЦЭЙКА Віктар Аляксандравіч, н. ў 1928, загінуў у снежні 1943.

ЮДЗІЦКІ Дарафей Іосіфавіч, партызан, загінуў у 1942.

ВЁСКА ЧАЦВЯРНЯ

БОГУШ Лявон Андрэевіч, н. ў 1920, дарожны майстар, расстраляны акупантамі.

БОНДАРАЎ Еўдакім Пятровіч, н. ў 1886, брыгадзір калгаса, расстраляны.

ЗДАРАЎЦОЎ Андрэй Ісакавіч, н. ў 1916, былы служачы ваенкамата, расстраляны.

ЗДАРАЎЦОЎ Пётр Рыгоравіч, н. ў 1890, брыгадзір калгаса, расстраляны.

КАЛЕНІКАЎ Ігнат Міхайлавіч, н. ў 1924, расстраляны.

МІХАЙЛАЎ Фёдар Антонавіч, н. ў 1925, навучэнец Ленінградскага рамеснага вучылішча №22, загінуў у час блакады.

ФІЛЬЧАНКА Міхаіл Фёдаравіч, н. ў 1925, навучэнец Ленінградскага рамеснага вучылішча № 22, загінуў у час блакады.

ЯНАЎ Даніла Ульянавіч, н. ў 1886, брыгадзір калгаса.

ЯЎСЕЕЎ Пётр Апанасавіч, н. ў 1925, навучэнец Ленінградскага рамеснага вучылішча №22, загінуў у час блакады.

СТРЭШЫНСКІ ПАСЯЛКОВЫ САВЕТ

ВЁСКА СТАРАЯ КАМЕНКА (не існуе)

ЛАПІМАХАЎ Захар Іванавіч, н. ў 1915, расстраляны акупантамі ў 1941.

ЛАПІМАХАЎ Фёдар Сцяпанавіч, н. ў 1904, расстраляны ў 1941.

ГАРАДСКІ ПАСЁЛАК СТРЭШЫН

БОГДАН Марыя Барысаўна, н. ў 1918, сакратар райкома камсамола, баец знішчальнага батальёна.

ГРЫЦКОЎ Яўхім Ягоравіч, н. ў 1905, першы сакратар райкома партыі, камандзір знішчальнага батальёна, загінуў 6.7.1941.

ДЗЕГЦЯРОЎ Яўхім Фёдаравіч, н. ў 1917, баец знішчальнага батальёна, загінуў у жніўні 1941.

ЗАХАРАНКА Пётр Кандратавіч, н. ў 1919, старшы падатковы інспектар, баец знішчальнага батальёна, загінуў 6.7.1941.

ФОКІН Сяргей Аляксандравіч, н. ў 1918, начальнік РАУС, загінуў 6.7.1941.

ХАЛЮКОЎ Аляксандр Захаравіч, н. ў 1890, партызан, расстраляны акупантамі 25.10.1943.

ХАЛЮКОЎ Яўген Аляксандравіч, н. ў 1930, загінуў у 1944.

ЧЫРВОНАБЯРЭЖСКІ СЕЛЬСАВЕТ

ВЁСКА БАРШЧОЎКА

АФОНІН Н.П.

БРЫКЕТ І.

ВАЛАВІКОЎ, ваенны лётчык.

ГАЎРЫЛЬЧЫК В.

РАМАНАЎ А.

ВЁСКА ГАРБАЧОЎКА

ГАЙСЕНКА Рыгор Севасцьянавіч, н. ў 1898, расстраляны ў 1942 як арганізатар падполля, пахаваны ў в. Сенажаткі Рагачоўскага р-на Гомельскай вобл.

КАВАЛЁЎ Іосіф Рыгоравіч, н. ў 1912, партызан.

КРАЎЦОЎ Павел Захаравіч, н. ў 1919, партызан.

КУРГАНАЎ Яўген, н. ў 1925, партызан.

СНЫТКОВА Алена Сямёнаўна, н. ў 1912, расстраляна ў 1943.

ВЁСКА ЗМЯЁЎКА

ВАЛУЦКІ Антон Спірыдонавіч, н. ў 1898, партызан, загінуў у студзені 1944.

ЧАЙКОЎСКАЯ Клаўдзія Аляксандраўна, н. ў 1938, памерла ад ран 15.4.1944.

ЧАЙКОЎСКІ Іван Іванавіч, н. ў 1917, партызан.

ЧАЙКОЎСКІ Мікалай Паўлавіч, н. ў 1925, партызан, загінуў 20.7.1943.

ВЁСКА КАЗІМІРАЎСКАЯ СЛАБОДКА

КІСЯЛЁЎ Дзмітрый Васілевіч, н. ў 1925, партызан, загінуў у 1943, пахаваны ў в. Кароткавічы.

КІСЯЛЁЎ Іосіф Пятровіч, н. ў 1901, прапаў без вестак у жніўні 1941.

КІСЯЛЁЎ Павел Іосіфавіч, н. ў 1902.

ПАДШЫВАЛАЎ Сямён Назаравіч, н. ў 1896, падпольшчык, расстраляны ў 1944.

РАМАНЕНКА Анатоль Мікалаевіч, н. ў 1924, загінуў у 1944.

РАМАНЕНКА Пётр Іванавіч, н. ў 1920.

ВЁСКА КЛІМАЎКА

ЗІНКЕВІЧ Рыгор Аляксандравіч, н. ў 1922, партызан, загінуў у 1944 каля г.п. Парычы Светлагорскага р-на Гомельскай вобл.

ЛЯПЁШКІН Іван Пятровіч, н. ў 1918, партызан, загінуў у студзені 1944, пахаваны ў в. Радуша.

ВЁСКА КРУГІ

КАНДРАЦЬЕЎ Малах Мікалаевіч, партызан, загінуў у 1942, пахаваны ў в. Шчадрын.

ВЁСКА КУРГАННЕ

КАЗЛОЎ Уладзімір Данілавіч, н. ў 1926, партызан, прапаў без вестак у 1943.

КЛІЦУНОЎ Васіль Пятровіч, н. ў 1920, партызан, прапаў без вестак.

КУЛЯШОЎ Уладзімір Яфімавіч, н. ў 1926, расстраляны акупантамі.

ЛЯУТА Дзямід Фёдаравіч, н. ў 1894, загублены акупантамі ў 1942.

ПАСЁЛАК ЛОБСК

КАСТЭНКА Міхаіл і яго жонка, расстраляны ў 1943 за сувязь з партызанамі.

ВЁСКА МАРУСЕНЬКА

ГРЫГОР'ЕЎ Віктар Іосіфавіч, н. ў 1914, партызан, загінуў 15.2.1944, пахаваны на хут. Кадзішча.

ВЁСКА РАДУША

БРУШКОЎ Васіль Маркавіч, н. ў 1911, партызан, загінуў у лістападзе 1943 пры фарсіраванні р. Бярэзіна, пахаваны ў в. Сельнае.

БРУШКОЎ Захар Мікалаевіч, н. ў 1904, расстраляны акупантамі ў 1941 у в. Шчадрын, пахаваны там жа.

ГАВАРУШКА Мікалай Раманавіч, н. ў 1909 у в. Востраў Рагачоўскага р-на, загінуў у сакавіку 1943, пахаваны ў брацкай магіле.

ГАРБАЧЭНКА Васіль Ільіч, н. ў 1925, партызан.

ГАРБАЧЭНКА Іван Авяр'янавіч, н. ў 1914, загінуў у 1944.

ГАРБАЧЭНКА Уладзімір Максімавіч, н. ў 1923, партызан, загінуў 17.11.1943, пахаваны ў в. Чарнейкі Рэчыцкага р-на Гомельскай вобл.

ГАРБАЧЭНКА Фёдар Авяр'янавіч, н. ў 1919, знішчаны акупантамі ў Бабруйскай крэпасці.

ГАРЭЛІК Сяргей Паўлавіч, партызан.

ДАШКОЎСКІ Пётр Пятровіч, н. ў 1917, падпольшчык, загублены карнікамі за сувязь з партызанамі.

ДАШКОЎСКІ Пётр Уласавіч, падпольшчык, загінуў у 1942.

ЖАРЫН Іван Рыгоравіч, н. ў 1909, вывезены ў Германію, загублены пры спробе ўцячы.

КАМКОЎ Іван Федасеевіч, н. ў 1924, партызан, загінуў у 1943, пахаваны ў в. Кароткавічы.

КАРЭЦКІ Ілья Міхайлавіч, н. ў 1917, падпольшчык, загублены карнікамі ў 1942.

КАСТЭНКА Міхаіл Паўлавіч, н. ў 1911, партызан, загінуў у Бабруйскім р-не Магілёўскай вобл.

КУХАРЭНКА Іван Ігнатавіч, н. ў 1925, партызан 114-га атрада брыгады «Жалязняк», загінуў 5.7.1943.

КУХАРЭНКА Міхаіл Ігнатавіч, н. ў 1925, партызан, загінуў 5.7.1943, пахаваны ў в. Таўстыкі.

КУХАРЭНКА Міхаіл Іосіфавіч, н. ў 1922, партызан.

ЛІТВІНКА Іван Сямёнавіч, н. ў 1907, да вайны працаваў старшынёй Чырвонабярэжскага сельвыканкома, расстраляны акупантамі ў 1941 у г. Бабруйск.

МІХАІЛ, былы воін Чырв. Арміі, акружэнец, расстраляны ў 1942.

НАВІЦКІ Мікалай Лявонавіч, н. ў 1909, былы старшыня калгаса, падпольшчык, расстраляны ў 1942.

НАВІЦКІ Уладзімір Мікалаевіч, партызан брыгады «Жалязняк».

ПАБАЛАВЕЦ Васіль Аляксандравіч, н. ў 1925, партызан 116-га атрада брыгады «Жалязняк», падрыўнік, загінуў 28.7.1943 у час баявой аперацыі на чыгункі, пахаваны ў в. Акцябр.

САЎДУР Мітрафан Дзмітрыевіч, н. ў 1898, удзельнік грамадзянскай вайны, партызан, расстраляны ў 1943 у в. Шчадрын.

СЦЯПУРА Кузьма Мікітавіч, лётчык.

ВЁСКА СВЯТОЕ

ДУДАРАЎ Цімох Васілевіч, н. ў 1913, партызан, загінуў у студзені 1944.

ІВАНОЎ Міхаіл Васілевіч, н. ў 1925, партызан, загінуў 19.8.1943, пахаваны ў в. Кароткавічы.

КІСЯЛЁЎ Мікалай Іванавіч, жыхар вёскі, н. ў 1913 у в. Кірава Рагачоўскага р-на, партызан, загінуў 8.6.1943, пахаваны ў в. Акцябр.

ЛЯПЁШКІН Іван Пятровіч, н. ў 1905, загінуў у студзені 1944.

РАГОЎСКІ Браніслаў Рыгоравіч, н. ў 1916, партызан, загінуў у студзені 1944.

ВЁСКА ЧЫРВОНАБЯРЭЖСКАЯ СЛАБОДКА

ГАЎРЫЛЬЧЫК Уладзімір Іосіфавіч, н. ў 1925, партызан, загінуў у 1943.

КАРПУХІН Мікалай Дзмітрыевіч, н. ў 1923, партызан 8-й Рагачоўскай брыгады, загінуў у 1943, пахаваны ў Кіраўскім р-не Магілёўскай вобл.

ВЁСКА ЧЫРВОНАЯ СЛАБАДА

ЗАБАЛОЦКАЯ Аляксандра Захараўна, н. ў 1903.

ЗАБАЛОЦКАЯ Вера Аляксандраўна, н. ў 1926, расстраляна ў 1941.

ЗАБАЛОЦКІ Аляксандр Трафімавіч, н. ў 1895.

ВЁСКА ЧЫРВОНЫ БЕРАГ

ВАЙТЧАК Аляксандр Вікенцьевіч, н. ў 1922, партызан 257-га атрада Гомельскай вобл., загінуў у 1943, пахаваны ў в. Асоўнік Кіраўскага р-на Магілёўскай вобл.

ДАЗОРЦАЎ Павел Архіпавіч, н. ў 1922, партызан, загінуў у 1943.

ДЗЯТЛАЎ Уладзімір Паўлавіч, н. ў 1925, партызан, загінуў 1.6.1943.

ЗАБРОЦКАЯ Вольга, падпольшчыца.

КАВАЛЕНКА Васіль, партызан, загінуў 14.2.1943.

КАВАЛЕНКА Пётр, партызан, загінуў 14.2.1943.

КАРПУХІН Мікалай Дзмітрыевіч, н. ў 1923, партызан-разведчык, загінуў 18.4.1943.

РАМАНЕНКА Ефрасіння Міхайлаўна, н. ў 1903, сувязная, расстраляна ў 1944.

РАМАНЕНКА Раман Аляксеевіч, н. ў 1918, партызан, загінуў каля в. Курганы Кіраўскага р-на Магілёўскай вобл.

РАМАНЕНКА Уладзімір Гаўрылавіч, н. ў 1925, вывезены ў Германію ў 1942, загінуў.

СТРАЦЭЎСКАЯ Ала Уладзіміраўна, н. ў 1941.

ЦЫБУЛЬКА Настасся, сувязная партызанскага атрада.

ЯРАШАЎ Аляксандр Міхайлавіч, н. ў 1898, нач. штаба Жлобінскага знішчальнага батальёна, прапаў без вестак.

ШЧАДРЫНСКІ СЕЛЬСАВЕТ

ВЁСКА ДАБРАВОЛЬШЧА

КАЖАМЯКА Рыгор Дзмітрыевіч і яго жонка Аксіння Савельеўна, расстраляны ў кастрычніку 1942 у г.п. Парычы.

МАГЛЯС Ульян Яўхімавіч, н. ў 1910, расстраляны ў 1943.

ВЁСКА ДВОРЫШЧА

АГАРОДНІК Мікалай Д., расстраляны.

ДАБЫЧАН Мікалай, н. ў 1915 у г. Ленінград, партызан 116-га атрада брыгады «Жалязняк», кам. узвода, загінуў 28.6.1943.

КАЗЛОВА Софія Я., расстраляна.

КАЗЛОЎ Іван Цярэнцьевіч, н. ў 1902, загублены акупантамі ў 1941, пахаваны ў в. Ала Светлагорскага р-на Гомельскай вобл.

КАЗЛОЎ Фёдар Савельевіч, расстраляны.

КАЗЛОЎ Якаў Пятровіч, н. ў 1901, расстраляны летам 1943 у г.п. Парычы Светлагорскага р-на Гомельскай вобл.

КУЧЫНСКІ Антон В., расстраляны.

ЛІПСКІ Мікалай Цітавіч, н. ў 1925, расстраляны ў 1943 у г.п. Парычы Светлагорскага р-на Гомельскай вобл.

САВІЧ Пётр, загінуў.

СЕМЯНЕЦ Варвара П., расстраляна.

СЕМЯНЕЦ Маня Ф., расстраляна.

СЕМЯНЕЦ Мікалай, расстраляны.

ШЧЭДРЫК Сямён Н., расстраляны.

ВЁСКА ЗАМЕН-РЫННЯ

БУРАК Пётр.

РУДЗІНСКАЯ Паліна.

РУДЗІНСКІ Аляксей.

ВЁСКА ЗАРЭЧЧА

АНДРЭЙКІН Ахрэм Міхайлавіч, н. ў 1924, спалены ў 1944.

КАВАЛЕНКА Іван Яўхімавіч, н. ў 1916, расстраляны ў 1943.

КАСТЫРКІНА К.

ЛІСОЎСКІ Алістарх Іосіфавіч, н. ў 1912, расстраляны ў 1944.

МАРУДЗІН Фадзей Маркіянавіч, н. ў 1916, расстраляны ў 1942.

ПЕТАЛЕЎ Пётр Панкратавіч, н. ў 1913, расстраляны ў 1944.

ПЯТРОЎ Кірыла Ананьевіч, н. ў 1917, расстраляны ў 1943.

САПОЖНІКАЎ Павел Івасеевіч, н. ў 1918, спалены ў 1943.

ФРАЛОЎ Нічыпар Яўсеевіч, н. ў 1925, спалены ў 1942.

ХЛЕБАПАШНІКАЎ Іван Васілевіч, н. ў 1923, расстраляны ў 1943.

ЧЫСТОЎ Яўхім Дзям'янавіч, н. ў 1914, расстраляны ў 1944.

ШЫКТАРАЎ Даніла Пракопавіч, н. ў 1889, і яго жонка Усціння Сцяпанаўна, н. ў 1880, іх дзеці — Ганна, Домна, Харціна, Іван, Надзея, расстраляны ў 1944.

ЯКАЎЛЕЎ Ермалай Паўлавіч, н. ў 1916, спалены ў 1944.

ВЁСКА КІЦІН

БАРАВІК Аляксей Макеевіч, н. ў 1910, расстраляны ў верасні 1942.

БАРАВІК Міхаіл Макеевіч, расстраляны 15.3.1942.

БЯЛЯЎСКІ Сцяпан Антонавіч, расстраляны ў 1942.

ДАВЫДЗЕНКА Іван Пятровіч, партызан, загінуў 10.7.1943.

ДАВЫДЗЕНКА Пётр Андрэевіч, н. ў 1923, партызан атрада «Смерць фашызму», у лютым 1943 быў цяжка паранены, вывезены за лінію фронту, памёр ад ран, пахаваны ў Маскве.

ДЗЯЦЮК Іван Дзянісавіч, расстраляны.

КАЗЛОЎ Мікалай Мікалаевіч, расстраляны.

КАЗЛОЎ Міхаіл Майсеевіч, расстраляны.

КАЗЛОЎ Прохар Майсеевіч, расстраляны.

КАЗЛОЎ Уладзімір Яўтеньевіч, н. ў 1925, расстраляны.

КРУГЛЁВА Ганна Аўдзееўна, расстраляна.

МАТУСЕВІЧ Іосіф, расстраляны ў 1942.

МУРЫНЧЫК Пётр Фёдаравіч, расстраляны.

НАВОЕЎ Іван Сцяпанавіч, расстраляны.

НАВОЕЎ Міхаіл Андрэевіч, расстраляны.

НАВОЕЎ Фядосій Навумавіч, расстраляны.

СІМАНЕНКА Аляксандра Ісакаўна, расстраляна.

СІМАНЕНКА Іван, расстраляны.

СІМАНЕНКА Кацярына Адамаўна, расстраляна.

СЛЯПНЁЎ Макар Назаравіч, расстраляны ў 1942.

ХАРАНЕКА Іван, расстраляны.

ХАРАНЕКА Марына Якаўлеўна і двое яе дзяцей, расстраляны.

ХАРАНЕКА Мікалай Адамавіч.

ХАРАНЕКА Міхаіл Савельевіч.

ХАРАНЕКА Пётр Паўлавіч, загінуў у канцлагеры ў Германіі.

ХОРТ Васіль Еўдакімавіч, н. ў 1925, расстраляны ў 1942.

ХОРТ Вольга Якаўлеўна, расстраляна ў 1942.

ХОРТ Канстанцін Пракопавіч, расстраляны ў 1942.

ВЁСКА ЛЮДГАРДАЎКА

ХАРАНЕКА Максім Фядосьевіч, н. ў 1922, партызан, загінуў у 1943.

ВЁСКА НОВАЯ МАР'ЕЎКА

РЫБАКОЎ Максім Іпалітавіч, н. ў 1912, расстраляны ў 1942.

ВЁСКА ПЯКАЛІЧЫ

ЛАПЦЕВА Алена Фёдараўна, н. ў 1921, расстраляна ў 1943 за сувязь з партызанамі.

ЛАПЦЕВА Наталля Іосіфаўна, н. ў 1872, расстраляна ў 1943.

ЛАПЦЕЎ Ілья Пятровіч, партызан, загінуў 8.9.1943.

ЛАПЦЕЎ Мікіта Уласавіч, н. ў 1870, расстраляны 10.10.1942.

ШЫНКЕВІЧ Марыя Піліпаўна, н. ў 1923, студэнтка хіміка-тэхналагічнага тэхнікума, расстраляна як заложніца.

ЯЎСТРАТЧЫКАЎ Ісак Канстанцінавіч, арыштаваны восенню 1942 і расстраляны.

ВЁСКА САЛОЦІН

АСТАШОЎ Іван Цімафеевіч, н. ў 1884, расстраляны ў 1944.

АСТАШОЎ Купрэй Сямёнавіч, н. ў 1880, расстраляны ў 1944.

АСТАШОЎ Павел Купрэевіч, н. ў 1900, расстраляны ў 1944.

АСТАШОЎ Фёдар Іванавіч, н. ў 1925, расстраляны ў 1944.

БАНЬКОЎСКІ Андрэй Сцяпанавіч, н. ў 1904, партызан, загінуў у Магілёўскай вобл.

ЖМУРАЎ Ілья, н. ў 1917, і яго жонка Алена Цімафееўна, н. ў 1909, іх дзеці — Люба, Іван, расстраляны ў 1944.

ІВАНЕНКА Феня Гарэлікаўна, н. ў 1891, расстраляна ў 1944.

ІВАНЕНКА Фядот Дзям'янавіч, н. ў 1933, расстраляны.

МАЛІНОЎСКІ Васіль Пятровіч, н. ў 1917, расстраляны.

ПАДШЫВАЛАЎ Ярміш Савельевіч, н. ў 1905, расстраляны.

ПАЛЯКОЎ Сямён Іванавіч, н. ў 1928, расстраляны ў 1943 за сувязь з партызанамі.

САКАЛОЎ Лука Якаўлевіч, н. ў 1923, расстраляны.

ВЁСКА СЕЛІШЧЫ

МАХОНЬКА Рыгор Антонавіч, н. ў 1912, расстраляны ў 1942.

ПІСАНКА Міхась Іванавіч, н. ў 1912, расстраляны ў 1942.

ХАРАНЕКА Марк Лявонавіч, н. ў 1910, расстраляны ў 1942.

ВЁСКА СЦЯПЫ

ДРЫНДАЛЬ Леанід Іванавіч, н. ў 1923, партызан, загінуў у сакавіку 1943, пахаваны ў в. Радуша ў брацкай магіле.

КАЗАКЕВІЧ Кузьма Данілавіч, н. ў 1895, партызан, загінуў у 1942 у Магілёўскай вобл.

МАХОНЬКА Рыгор Антонавіч, н. ў 1912, партызан, загінуў у 1943 у г.п. Парычы Светлагорскага р-на Гомельскай вобл.

ШАЎЦОЎ Рыгор Ігнатавіч, н. ў 1922, партызан, загінуў у 1944 у в. Чыркавічы Светлагорскага р-на Гомельскай вобл.

ВЁСКА СЫЦІН

САЎДУР Кірыл Іванавіч, арыштаваны ў верасні 1942, загінуў у Парыцкай паліцыі.

ВЁСКА ШЧАДРЫН

БРУХАВЕЦКІ Павел, расстраляны ў 1942 у г.п. Парычы Светлагорскага р-на Гомельскай вобл.

ВАЛАСЕВІЧ, зампаліт МТС, расстраляны ў 1942 у г.п. Парычы Светлагорскага р-на Гомельскай вобл.

ЖЫВІЦА Пётр, бухгалтар МТС, расстраляны ў 1942 у г.п. Парычы Светлагорскага р-на Гомельскай вобл.

ІВАНОЎ, расстраляны ў 1942 у г.п. Парычы Светлагорскага р-на Гомельскай вобл.

МЯДЫНСКІ, механік Шчадрынскай МТС, расстраляны ў 1942 у г.п. Парычы Светлагорскага р-на Гомельскай вобл.

ПІШЧАЛА, дырэктар МТС, загінуў у баі з акупантамі ў ліпені 1941.

СУРМАЧ Антон, старшыня сельвыканкома, схоплены акупантамі і расстраляны.

ТРЫЗНА Станіслаў, расстраляны ў 1942 у г.п. Парычы Светлагорскага р-на Гомельскай вобл.

ЧАРНАВУС Ціхан Якаўлевіч, н. ў 1913, партызан, загінуў у 1943.

Мірныя жыхары — ахвяры фашысцкага тэрору

ГОРАД ЖЛОБІН

Яўрэйскае насельніцтва горада і вёсак раёна, якое было расстраляна 12 красавіка 1942 г.

АГРАНАВА Ліза Ізраілеўна, н. ў 1868.

АГРАНАВА Фрада Хаімаўна, н. ў 1870.

АГРАНАЎ Волфер Ізраілевіч, н. ў 1870.

АЛЬТШУЛЕР Арон Лейбавіч, н. ў 1925.

АЛЬТШУЛЕР Лейба Аронавіч, н. ў 1892.

АЛЬТШУЛЕР Ліза Лейбаўна, н. ў 1923.

АЛЬТШУЛЕР Мнуха Гамшэеўна, н. ў 1892.

АЛЬТШУЛЕР Навум Лейбавіч, н. ў 1931.

АЛЬТШУЛЕР Рахіль Лейбаўна, н. ў 1923.

БАБІЦКАЯ Галіна Рыгораўна, н. ў 1932.

Брацкая магіла ахвяр фашызму каля г. Жлобін.

БАБІЦКАЯ Зінаіда Рыгораўна, н. ў 1930.

БАБІЦКІ Аляксандр Рыгоравіч, н. ў 1916.

БАБІЦКІ Фёдар Рыгоравіч, н. ў 1924.

БЕЙЛІН Бенцамін Янкелевіч, н. ў 1901.

БЕЙЛІНА Люба Хаімаўна, н. ў 1902, і чацвёра яе дзяцей.

БЕЛКІН Гесель Беркавіч, н. ў 1878.

БЕЛКІН Ёсель Геслеравіч, н. ў 1914.

БЕЛКІНА Рэйза Лейвікаўна, н. ў 1888.

БЕЛКІНА Сара, н. ў 1916, і двое яе дзяцей.

БІЗАВА Муся Аронаўна, н. ў 1904.

БІЗАВА Ніхама Бенцыянаўна, н. ў 1929.

БІЗАВА Раіса Бенцыянаўна, н. ў 1935.

БІЗАВА Рахіль Беньмінаўна, н. ў 1917, і яе дзіця.

БІЗАВА Сейна, н. ў 1888.

БІЗАВА Фейга, н. ў 1890.

БІЗАВА Хана Левікаўна, н. ў 1905, і чацвёра дзяцей.

БІЗАЎ Бенцыян Лейвікавіч, н. ў 1901.

БІЗАЎ Беньмін Лейвікавіч, н. ў 1867.

БІЗАЎ Лейвік Бенцыянавіч, н. ў 1924.

БІЗАЎ Міхаіл Бенцыянавіч, н. ў 1939.

БІЗАЎ Нохім Лейвікавіч, н. ў 1885.

БІРКАН Барыс Моўшавіч, н. ў 1931.

БІРКАН Софія Моўшаўна, н. ў 1925.

БІРКАН Хая Барысаўна, н. ў 1892.

БІРКАН Шэйна Моўшаўна, н. ў 1913, і трое дзяцей.

БУЛКІН Алтэр.

БУЛКІН Гілер Залманавіч, н. ў 1883.

БУЛКІН Зяма Алтэравіч, н. ў 1911.

БУЛКІНА Бася, н. ў 1885.

БУЛКІНА Бейля Гілераўна, н. ў 1908, і двое дзяцей.

БУЛКІНА Хася і двое дзяцей.

БЫХОЎСКАЯ Міра Гілераўна, н. ў 1912.

БЫХОЎСКАЯ Эсфір Залманаўна, н. ў 1939.

БЫХОЎСКІ Лейба Залманавіч, н. ў 1937.
БЯРКОВІЧ Алена Якаўлеўна, н. ў 1897.
БЯРКОВІЧ Іосіф Якаўлевіч, н. ў 1895.
БЯРКОВІЧ Лёва Іосіфавіч, н. ў 1927.
БЯРКОВІЧ Серафіма Іосіфаўна, н. ў 1925.
ВАЛЬФСОН Бася Саламонаўна, н. ў 1900.
ВАЛЬФСОН Рая Беркаўна, н. ў 1908, і дзіця.
ВАЛЬФСОН-ХАШКОЎСКАЯ Мая Беркаўна, н. ў 1916, і двое дзяцей.
ВІГДОРЧЫК Софія Майсееўна, н. ў 1925.
ВІГДОРЧЫК Хая Барысаўна, н. ў 1896.
ГАРЭЛІК Абрам.
ГАРЭЛІК Аляксандр Беркавіч, н. ў 1924.
ГАРЭЛІК Афроім Мендэлевіч, н. ў 1898.
ГАРЭЛІК Барыс Абрамавіч, н. ў 1934.
ГАРЭЛІК Бейля Шлёмаўна, н. ў 1897.
ГАРЭЛІК Бенцыян-Іосель Янкелевіч, н. ў 1898.
ГАРЭЛІК Берка Навумавіч, н. ў 1886.
ГАРЭЛІК Броня Залманаўна, н. ў 1930.
ГАРЭЛІК Броня Пейсахаўна, н. ў 1925.
ГАРЭЛІК Галіна Ерухімаўна, н. ў 1940.
ГАРЭЛІК Геня Ісакаўна, н. ў 1897.
ГАРЭЛІК Груня Лейвікаўна, н. ў 1890.
ГАРЭЛІК Ерухім Шлёмавіч, н. ў 1913.
ГАРЭЛІК Залман Лейбавіч, н. ў 1895.
ГАРЭЛІК Злата Янкелеўна, н. ў 1898.
ГАРЭЛІК Леў Бенцыянавіч, н. ў 1929.
ГАРЭЛІК Ліза Афроімаўна, н. ў 1919.
ГАРЭЛІК Ліля Абрамаўна, н. ў 1931.
ГАРЭЛІК Лэя Евелеўна, н. ў 1915, і двое дзяцей.
ГАРЭЛІК Маня Пейсахаўна, н. ў 1929.
ГАРЭЛІК Міхаіл Абрамавіч, н. ў 1935.
ГАРЭЛІК Ніхама Цурыелеўна, н. ў 1926.
ГАРЭЛІК Пейсах Лейбавіч, н. ў 1899.
ГАРЭЛІК Сара, н. ў 1895.
ГАРЭЛІК Соня Бенцыянаўна, н. ў 1923.
ГАРЭЛІК Соня Пейсахаўна, н. ў 1931.
ГАРЭЛІК Соня Гіршаўна, н. ў 1908.
ГАРЭЛІК Софія Пейсахаўна, н. ў 1927.
ГАРЭЛІК Фаіна Шлёмаўна, н. ў 1907.
ГАРЭЛІК Фаня Бенцыянаўна, н. ў 1925.
ГАРЭЛІК Фаня Пейсахаўна, н. ў 1922.
ГАРЭЛІК Хая Маркаўна, н. ў 1894.
ГАРЭЛІК Цурыель Моўшавіч, н. ў 1893.
ГАРЭЛІК Шолам Абрамавіч, н. ў 1925.
ГАРЭЛІК Якаў Абрамавіч, н. ў 1927.
ГАРЭЛІК Якаў Залманавіч, н. ў 1932.
ГАРЭЛІК Янкель-Элька Гіршавіч, н. ў 1876.
ГАЎЛІН Іцка Лейзеравіч, н. ў 1893.
ГАЎЛІН Лазар Іцкавіч, н. ў 1931.
ГАЎЛІН Меер Іцкавіч, н. ў 1926.
ГАЎЛІНА Бася Іцкаўна, н. ў 1926.
ГАЎЛІНА Гіта Меераўна, н. ў 1901.
ГЕЛЬБЕРГ Гамшэй Хаімавіч, н. ў 1874 у г. Жлобін, Слесар. Расстраляны ў верасні 1941.
ГЕЛЬБЕРГ Рася Шаломаўна, н. ў 1879 у г. Жлобін. Расстраляна ў верасні 1941.
ГЕЛЬФЕР Броня Мордухавіч, н. ў 1872.
ГЕЛЬФЕР Гірша Барысавіч, н. ў 1933.
ГЕЛЬФЕР Майсей Мордухавіч, н. ў 1870.
ГЕЛЬФЕР Матля Майсееўна, н. ў 1909, і яе дзіця.
ГЕЛЬФЕР Рахіль Натаўна, н. ў 1905.
ГЕЛЬФЕР Рыва Натаўна.
ГЕЛЬФЕР Хая Яўхімаўна, н. ў 1933.
ГЕЛЬФЕР Цыля Яўхімаўна, н. ў 1931.
ГЕРЧЫКАВА Бейля Шлёмаўна, н. ў 1880.
ГЕРЧЫКАВА Рэвека, н. ў 1937.
ГЕРЧЫКАВА Сара, н. ў 1911, і двое дзяцей.
ГЕРЧЫКАВА Сара-Міня Бенцыянаўна, н. ў 1908.
ГЕРЧЫКАВА Соня, н. ў 1892.
ГЕРЧЫКАВА Фаня Хаімаўна.
ГЕРЧЫКАВА Цыля Хаімаўна.
ГЕРЧЫКАВА Цыля Хаімаўна.
ГЕРЧЫКАЎ Зэлік Хаімавіч, н. ў 1932.
ГЕРЧЫКАЎ Лейба Хаімавіч, н. ў 1895.
ГЕРЧЫКАЎ Мендэль Хаімавіч, н. ў 1888.
ГЕРЧЫКАЎ Хаім, н. ў 1892.
ГІНДЗІН Залман, н. ў 1905.
ГІНДЗІНА Стэра Залманаўна, н. ў 1930.
ГІНЗБУРГ Бэйля Залманаўна і трое дзяцей.
ГІНЗБУРГ Паліна, н. ў 1921, і двое дзяцей.
ГІРШЭНГОРН Майсей, н. ў 1860, і яго жонка Цыўе, н. ў 1862.
ГЛАГОЎСКАЯ Марыя Барысаўна, н. ў 1938.
ГЛАГОЎСКАЯ Рэвека Аронаўна, н. ў 1902.
ГЛАГОЎСКАЯ Хая-Двойра.
ГЛАГОЎСКАЯ Цыля Барысаўна, н. ў 1932.
ГЛАГОЎСКІ Арон Барысавіч, н. ў 1934.
ГЛАГОЎСКІ Аўрам Барысавіч, н. ў 1929.
ГЛАГОЎСКІ Ізраіль, н. ў 1860.
ГОЛУБАВА Рэвека Ізраілеўна, н. ў 1936.
ГОЛУБАЎ Ізраіль Лейзеравіч, н. ў 1893, і яго жонка Бас-Этл, н. ў 1905.
ГОЛУБАЎ Леў Ізраілевіч, н. ў 1938.
ГОЛЬБЕРГ Доба Іосіфаўна, н. ў 1899.
ГОЛЬБЕРГ Іосіф Львовіч, н. ў 1892.
ГОЛЬБЕРГ Шлёма Іосіфавіч, н. ў 1921.
ГУРЭВІЧ Вульф Гіршавіч, н. ў 1904.
ГУРЭВІЧ Зіна Майсееўна, н. ў 1927.
ГУРЭВІЧ Роза Майсееўна, н. ў 1929.
ГУРЭВІЧ Сара, н. ў 1880.
ГУРЭВІЧ Элька Абрамаўна, н. ў 1901.
ГУЦІНА Куна Аронаўна, н. ў 1868.
ГУЦІНА Х'ена Еўнаўна, н. ў 1928.

ДВОРКІН Абрам Цодзікавіч, н. ў 1859.

ДВОРКІН Іосіф Элевіч, н. ў 1903.

ДВОРКІН Песя Лейбікавіч, н. ў 1863.

ДВОРКІН Эля.

ДВОРКІНА Поля, н. ў 1904, і трое дзяцей.

ДУБАВА Іта, н. ў 1896.

ДУБАВА Міня Барысаўна, н. ў 1925.

ДУБАВА Соня Барысаўна, н. ў 1921.

ДУБАЎ Барыс Якаўлевіч, н. ў 1894.

ДУБРОВЕНСКАЯ Маня Маркаўна, н. ў 1919.

ДЫНКІН Белка Юдкавіч, н. ў 1900.

ЗАРАХОЎСКАЯ Геня Саламонаўна, н. ў 1903.

ЗАРАХОЎСКАЯ Клара Абрамаўна, н. ў 1935.

ЗАРАХОЎСКАЯ Сара Абрамаўна, н. ў 1933.

ЗАРАХОЎСКАЯ Фейга Борухаўна, н. ў 1898.

ЗАРАХОЎСКІ Абрам Борухавіч, н. ў 1893.

ЗЛАЦІН Гіляр Беркавіч, н. ў 1898.

ЗЛАЦІНА Крэйна Ізраілеўна, н. ў 1905, яе маці і пяцёра дзяцей.

КАВАЛЁВА-ФРЫДМАН Геня Ісакаўна, н. ў 1909.

КАВАЛЁЎ Эдуард Сямёнавіч, н. ў 1937.

КАГАН Лёва Хаімавіч, н. ў 1884.

КАГАН Сара Лейбаўна, н. ў 1860.

КАГАН Хаім Аўрам-Элевіч, н. ў 1860.

КАЛІНОЎСКАЯ-ПЕСІНА Соня Якаўлеўна, н. ў 1904, і двое дзяцей.

КАПЕЛЬЯН Сейна-Рыша, н. ў 1868.

КАРАСІК Арон, н. ў 1895, яго жонка Муся і двое дзяцей.

КОТЛЯР Аўрам, н. ў 1900, яго жонка Цыля, н. ў 1906.

КОТЛЯР Бейля Ісакаўна, н. ў 1928.

КОТЛЯР Міхаіл Ісакавіч, н. ў 1926.

КОТЛЯР Хая Ісакаўна, н. ў 1932.

КУГЕЛЬ Давід Айзінкавіч, н. ў 1939.

КУЗНЯЦОВА Люба, н. ў 1923.

ЛАНДО Вера Абрамаўна, н. ў 1892.

ЛАНДО Роза Самуілаўна, н. ў 1915, і дзіця.

ЛАНДО Самуіл Саламонавіч, н. ў 1888.

ЛАНДО Фаня Самуілаўна, н. ў 1928.

ЛАНДО-ТЭРМАК Аляксандр Зіноўевіч, н. ў 1938.

ЛЕВІН Грыша Шоламавіч, н. ў 1926.

ЛЕВІН Шолам Гершанавіч, н. ў 1898.

ЛЕВІНА Ліза Шоламаўна, н. ў 1928.

ЛЕВІНА Фрада Левікаўна, н. ў 1900.

ЛЕВІНА Эсфір Шоламаўна, н. ў 1938.

ЛЕЙФЕР Ілья, н. ў 1880.

ЛЕЙФЕР Эсфір, н. ў 1883.

ЛІБЕРМАН Давід Хацкелевіч, н. ў 1935.

ЛІБЕРМАН Лёва Хацкелевіч, н. ў 1937.

ЛІБЕРМАН Хацкель Давідавіч, н. ў 1915.

ЛІБЕРМАН-БІЗАВА Бэла Бенцыянаўна, н. ў 1915.

ЛІТВІНОЎСКАЯ Софія Іосіфаўна, н. ў 1918, і двое дзяцей.

ЛІЦКАЯ Блюма Шлёмаўна, н. ў 1925.

ЛІЦКАЯ Рахіль Шлёмаўна, н. ў 1928.

ЛІЦКАЯ Шыфра Шоламаўна, н. ў 1893.

ЛІЦКІ Грыша Шлёмавіч, н. ў 1931.

МАЛАШКОВА-ЭЛЬКІНА Рая, н. ў 1919.

МАРОЗ Блаха Залманаўна, н. ў 1913.

МАРОЗ Залман Шаевіч, н. ў 1880, і яго жонка Мера, н. ў 1883.

МАРОЗ Лазар Шаевіч, н. ў 1897.

МАРОЗ Хава Залманаўна, н. ў 1906.

МЕЛАМЕД Залман Абрамавіч, н. ў 1888, і яго жонка Хая Самуілаўна, н. ў 1890.

МЕЛАМЕД Зімель Залманавіч, н. ў 1918.

МЕЛАМЕД Самуіл Залманавіч, н. ў 1914.

МЕЛАМЕД Хая Вульфаўна, н. ў 1860.

МІНКІН Генух Беркавіч, н. ў 1875.

МІНКІН Ісак Генухавіч, н. ў 1904.

МІНКІН Іцка Беркавіч, н. ў 1873.

МІНКІНА Ліза Абрамаўна, н. ў 1883.

МІНКІНА Ліза Ісакаўна, н. ў 1875.

МІНКІН Мера Абрамаўна, н. ў 1877.

МІНКІНА Мера Ісакаўна, н. ў 1908, і двое дзяцей.

МІНКІНА Равяка Генухаўна, н. ў 1904.

МІНКІНА Фейга Генухаўна, н. ў 1902.

МІНКІНА Хая Мотэлеўна, н. ў 1912, і трое дзяцей.

МОДЭЛЕВА Ліза Давідаўна, н. ў 1917.

МОДЭЛЕВА Роза Абрамаўна, н. ў 1911, і трое дзяцей.

МОДЭЛЕЎ Барыс Давідавіч, н. ў 1912.

МОДЭЛЕЎ Давід Моўшавіч, н. ў 1886, і яго жонка Песя, н. ў 1887.

МОДЭЛЕЎ Сімха Давідавіч, н. ў 1923.

МОКЕЙ Мікалай Восіпавіч, н. ў 1908, яго жонка Сара, н. ў 1902, і двое дзяцей.

МУТАР Барыс, н. ў 1908.

ПАЛЕЙ Бася Евелеўна, н. ў 1908, і двое дзяцей.

ПАЛЕЙ Копель Евелевіч, н. ў 1903 у г. Жлобін. Расстраляны ў 1941 разам з дзецьмі: Рыгор (7 гадоў), Ліля (5 гадоў), Рая (3 гады), Сёма (1,5 года).

ПАЛЕЙ Матус Іцкавіч, н. ў 1897.

ПАЛЕЙ Мікалай Яўсеевіч, н. ў 1907.

ПАЛЕЙ Рыгор Мікалаевіч, н. ў 1935.

ПАЛЕЙ Сара Элейна, н. ў 1896.

ПАЛЕЙ Шлёма Яўсеевіч, н. ў 1914.

ПЕСІНА Бейля Абрамаўна, н. ў 1861.

ПЕСІНА Бейля Іосіфаўна, н. ў 1863.

ПЕСІНА-КАЛІНОЎСКАЯ Соня Якаўлеўна, н. ў 1904, і трое дзяцей.

ПІНКУС Кейля Гіршаўна, н. ў 1900.

ПІНКУС Лейба Беркавіч, н. ў 1898.

ПЛОТКІН Іцка Лейбавіч, н. ў 1888.

ПЛОТКІНА Ліля Львоўна, н. ў 1929.

ПЛОТКІНА Мотля Майсееўна.

ПЛОТКІНА Роза Міхайлаўна.

ПЛОТКІНА Соня.

ПЯЎЦОВА Фрыда Маркаўна, н. ў 1911, і трое дзяцей.

ПЯЎЦОЎ Барыс Майсеевіч, н. ў 1910.

РАБКІН Абрам Ісакавіч, н. ў 1926.

РАБКІН Гдаля Айзікавіч, н. ў 1925.

РАБКІН Гіля Лейбавіч, н. ў 1865.

РАБКІН Ісак Гілевіч, н. ў 1898.

РАБКІН Мендэль Гілеравіч, н. ў 1909.

РАБКІН Шлёма, н. ў 1880.

РАБКІНА Геня Ісакаўна, н. ў 1939.

РАБКІНА Дора Есілеўна, н. ў 1906, і трое дзяцей.

РАБКІНА Зельда Ісакаўна, н. ў 1928.

РАБКІНА Перла Ліпаўна, н. ў 1891.

РАБКІНА Равека Айзікаўна, н. ў 1929.

РАБКІНА Соня Айзікаўна, н. ў 1929.

РАБКІНА Эстэр-Хана Барысаўна, н. ў 1869.

РАБКІНА Эся Айзікаўна, н. ў 1921.

РОДАВА Фаіна Левікаўна, н. ў 1890.

РОДАВА Хася Шоламаўна, н. ў 1923.

РОДАЎ Абрам Шоламавіч, н. ў 1916.

РОДАЎ Шолам Абрамавіч, н. ў 1880.

РОХЛІН Беня, н. ў 1919.

РОХЛІН Беня Лейбавіч, н. ў 1916.

РОХЛІН Мотэль, н. ў 1870.

РОХЛІН Саламон Лейбавіч, н. ў 1900, і пяцёра дзяцей.

РОХЛІНА Геня, н. ў 1875.

РОХЛІНА Люба, н. ў 1912.

РОХЛІНА Люся, н. ў 1907.

РОХЛІНА Марыя Лейбаўна, н. ў 1914.

РЫЎКІН Залман Лейзеравіч, н. ў 1894.

РЫЎКІНА Дора Залманаўна, н. ў 1921.

РЫЎКІНА Малка, н. ў 1886.

РЫЎКІНА Сіма, н. ў 1895.

РЫЎКІНА Соня Мордухаўна, н. ў 1915.

РЫЎКІНА Таня Лейбаўна, н. ў 1897, і пяцёра дзяцей.

РЫЎКІНА Хая Абрамаўна, н. ў 1908.

РЫЎКІНА Элька-Бейля Мордухаўна, н. ў 1898.

РЭЎЗІН Абрам Шэвелевіч, н. ў 1879, і яго жонка Ася, н. ў 1884.

РЭЎЗІН Барыс Абрамавіч, н. ў 1924.

РЭЎЗІН Бенцыян Сіманавіч, н. ў 1931.

РЭЎЗІН Іосіф Шлёмавіч, н. ў 1905.

РЭЎЗІН Лазар.

РЭЎЗІН Лёўка.

РЭЎЗІН Рахміэль Шэвелевіч, н. ў 1892, і яго жонка Хая, н. ў 1894.

РЭЎЗІН Янкель Іосіфавіч.

РЭЎЗІНА Геня Сіманаўна, н. ў 1924.

РЭЎЗІНА Двося, н. ў 1900.

РЭЎЗІНА Ента Іосіфаўна, н. ў 1936.

РЭЎЗІНА Люся, н. ў 1927.

РЭЎЗІНА Ніхама Сіманаўна, н. ў 1929.

РЭЎЗІНА Рыша Зіноўеўна, н. ў 1888.

РЭЎЗІНА Сара Файдэлеўна, н. ў 1905.

РЭЎЗІНА Эсфір Барысаўна, н. ў 1920.

САСНОЎ Якаў Саламонавіч, яго жонка і трое дзяцей.

СВІРСКАЯ Хана Фіселеўна, н. ў 1927.

СВІРСКАЯ Хая, н. ў 1878.

СВІРСКІ Мендэль Фіселевіч, н. ў 1925.

СВІРСКІ Фісель, н. ў 1895.

СВЯРДЛОВА Ніхама Рыгораўна, н. ў 1905, і двое дзяцей.

СВЯРДЛОВА Хая, н. ў 1878.

СІМАНОЎСКАЯ Ева Еселеўна, н. ў 1912, і трое дзяцей.

СІМАНОЎСКАЯ Ента Бенцыянаўна, н. ў 1920.

СІМАНОЎСКАЯ Лея Лейвікаўна, н. ў 1929.

СІМАНОЎСКАЯ Мера Лейвікаўна, н. ў 1925.

СІМАНОЎСКАЯ Фаня Ерухімаўна.

СІМАНОЎСКАЯ Хана, н. ў 1890.

СІМАНОЎСКАЯ Хая Еселеўна, н. ў 1910, і чацвёра дзяцей.

СІМАНОЎСКАЯ Цыля Бенцыянаўна, н. ў 1923.

СІМАНОЎСКАЯ Цыля Ерухімаўна.

СІМАНОЎСКІ Бенцыян Шлоймавіч, н. ў 1888, і яго жонка Сара, н. ў 1889.

СІМАНОЎСКІ Беня Лейвікавіч, н. ў 1931.

СІМАНОЎСКІ Ерухім Шмуйлавіч, н. ў 1884, і яго жонка Цыля, н. ў 1890.

СІМАНОЎСКІ Лейвік Бенцыянавіч, н. ў 1905.

СІМАНОЎСКІ Майсей Бенцыянавіч, н. ў 1907.

СІМАНОЎСКІ Міхаіл Бенцыянавіч.

СІМАНОЎСКІ Мотэль Бенцыянавіч, н. ў 1914.

СІМАНОЎСКІ Шмул Ерухімавіч.

СІМКІН Хаім Аронавіч, н. ў 1891.

СІМКІН Шмерка Хаімавіч, н. ў 1908.

СІМКІНА Элька Абрамаўна, н. ў 1912, і трое дзяцей.

СЛАВІН Барыс Хаімавіч.

СЛАВІН Хаім і яго жонка Мейта Нохімаўна.

СЛАВІНА Сара Хаімаўна.

СОРКІНА Гінда Якаўлеўна, н. ў 1916, і трое дзяцей.

СОРКІНА Роза Якаўлеўна, н. ў 1925.

СОРКІНА Фрада Ельеўна, н. ў 1888.

СТАМБЛЕР Броня Якаўлеўна, н. ў 1935.

СТАМБЛЕР Роза Рыгораўна, н. ў 1913.

СТОЛПНЕР Мотэль Янкелевіч, н. ў 1881.

СТОЛПНЕР Хана, н. ў 1898.

СТОЛПНЕР Хана Мееравна, н. ў 1884.

ТЭРМАН Аляксандр Зіноўевіч, н. ў 1938.

ФІНКЕЛЬШТЭЙН Барыс Лазаравіч, н. ў 1916.

ФІНКЕЛЬШТЭЙН Неха Хаімаўна, н. ў 1870.

ФОДЫМАН Бенца Шлёмавіч, н. ў 1932.

ФОДЫМАН Буня Нохімаўна, н. ў 1888.

ФОДЫМАН Шлёма Моўшавіч, н. ў 1888.

ФРАДКІН Айзік Лейбавіч, н. ў 1891.

ФРАДКІН Лейба Хаімавіч, н. ў 1870.

ФРАДКІН Майсей Лейбавіч, н. ў 1904.

ФРАДКІН Шолам Лейбавіч, н. ў 1897.

ФРАДКІН Яўхім Айзікавіч, н. ў 1920.

ФРАДКІНА Муся Веньямінаўна, н. ў 1897, і пяцёра дзяцей.

ФРАДКІНА Рыва Лейбаўна, н. ў 1893.

ФРАДКІНА Сара Іосілеўна, н. ў 1903, і пяцёра дзяцей.

ФРАДКІНА Эсфір Айзікаўна, н. ў 1910.

ФРУМІН Абрам, н. ў 1896, яго жонка Хана і трое дзяцей.

ФРЫДМАН Геня Какаўна, н. ў 1909, і двое дзяцей.

ФРЭНКЕЛЬ Алена Іосіфаўна, н. ў 1925.

ФРЭНКЕЛЬ Маня Іосіфаўна, н. ў 1920.

ФРЭНКЕЛЬ Тайба, н. ў 1895.

ФРЭНКЕЛЬ Х'ена Рыгораўна, н. ў 1915.

ФРЭНКЕЛЬ Якаў Іосіфавіч, н. ў 1915.

ФУНДАТЭР Іда Яўсееўна, н. ў 1904, і пяцёра дзяцей.

ФУНДАТЭР Лазар Аронавіч, н. ў 1898.

ХАВІН Майсей і яго жонка Сейна-Міне.

ХАЙКІН Гірша Іосіфавіч, н. ў 1924.

ХАЙКІН Іосіф Шоламавіч, н. ў 1897.

ХАЙКІН Ісак Мееравіч, н. ў 1928.

ХАЙКІН Меер Саламонавіч, н. ў 1895.

ХАЙКІНА Бася Іосіфаўна, н. ў 1936.

ХАЙКІНА Зіна Мееравна, н. ў 1927.

ХАЙКІНА Лея Яўсееўна, н. ў 1869.

ХАЙКІНА Рыва Гіршаўна, н. ў 1900.

ХАЙКІНА Фрыда Навумаўна, н. ў 1897.

ХАЙКІНА Хана Іосіфаўна, н. ў 1930.

ЦЫПОРЫНА Малка Майсееўна, н. ў 1888.

ЧАВУСКІН Міхаіл Ізраілевіч, н. ў 1936.

ЧАВУСКІН Мойша Шлёмавіч, н. ў 1877.

ЧАВУСКІНА Софія Рыгораўна, н. ў 1915, і двое дзяцей

Я.Б.Шандаровіч.

ЧАВУСКІНА Элька, н. ў 1880.

ШАДУР Зяма, н. ў 1897, і яго жонка Рахіль, н. ў 1900.

ШАДУР Рыва Зямаўна, н. ў 1930.

ШАДУР Хасяна Зямаўна, н. ў 1932.

ШАНДАЛАВА Гіта Хаімаўна, н. ў 1894.

ШАНДАЛАВА Роня Абрамаўна, н. ў 1920.

ШАНДАЛАВА Хана Абрамаўна, н. ў 1937.

ШАНДАЛАВА Хая Саламонаўна, н. ў 1910, і двое дзяцей.

ШАНДАЛАВА Эсфір Абрамаўна, н. ў 1924.

ШАНДАРОВІЧ Бейля Іосіфаўна, н. ў 1876.

ШАНДАРОВІЧ Якаў Базыкавіч, н. ў 1872.

ШАПІРА-РУДНІЦКАЯ Бася Хаімаўна, н. ў 1915, і двое дзяцей.

ШУБ Мейлах Лейбавіч, н. ў 1885, і яго жонка Рыва-Эстэр, н. ў 1886.

ШЭР Аўрам Мордухавіч, н. ў 1923.

ШЭР Афроім Барысавіч, н. ў 1937.

ШЭР Борух Мордухавіч, н. ў 1910.

ШЭР Ісраэль Марухавіч, н. ў 1920.

ШЭР Ліза Янелевеўна, н. ў 1910, і пяцёра дзяцей.

ШЭР Маня Барысаўна, н. ў 1930.

ШЭР Мордух Афроімавіч, н. ў 1880.

ШЭР Софія Барысаўна, н. ў 1939.

ШЭР Тайба, н. ў 1920, і двое дзяцей.

ШЭР Фейга Мордухаўна, н. ў 1915, і чацвёра дзяцей.

ШЭР Хая Мордухаўна, н. ў 1925.

ШЭР Элька Ізраілеўна, н. ў 1883.

ШЭР Якаў Барысавіч, н. ў 1932.

ШЭРМАН Мендэль Яўсеевіч, н. ў 1888, яго жонка Брайка, н. ў 1899, сыны Міхаіл і Шмерл.

ШЭХТМАН Бенцыян Сеелевіч.

ШЭХТМАН Гірша Сеелевіч, н. ў 1902.

ШЭХТМАН Мера і двое дзяцей.

ШЭХТМАН Сара, н. ў 1882.

ШЭХТМАН Сара Барысаўна, н. ў 1926.

ШЭХТМАН Сеел Сіманавіч, н. ў 1882.

ШЭХТМАН Тайба Хаімаўна, н. ў 1888.

ШЭХТМАН Фейга Барысаўна, н. ў 1924.
ШЭХТМАН Элья-Бер Сіманавіч, н. ў 1878.
ЭПШТЭЙН Віхна, н. ў 1895.
ЭПШТЭЙН Ехіэль Нісанавіч, н. ў 1925.
ЭПШТЭЙН Нісан Айзікавіч, н. ў 1894.
ЭПШТЭЙН Яўхім Нісакавіч, н. ў 1928.
ЯЗЕРСКАЯ Буня.
ЯЗЕРСКІ Мендэль.

Мірныя жыхары горада, вёскі Цупер, якія былі расстраляны гітлераўцамі летам 1943 г.

АСАВІЦКАЯ Марфа.
АСАВІЦКІ Канстанцін.
КАРЫБСКІ Іван Сямёнавіч.
КЛАКОЦКІ Міхаіл Іванавіч.
КУЛЬБАКОЎ Васіль.
ЛАВЕЦКІ Уладзімір.
МЯДЗВЕДЗЕЎ Барыс Леанідавіч.
СЛЕСАРАЎ Сяргей Емяльянавіч.

ДАБРАГОШЧАНСКІ СЕЛЬСАВЕТ

ВЁСКА СЕЛЬНАЕ

Мірныя жыхары, якія былі спалены гітлераўцамі 14 студзеня 1944 г. ў в. Ала Светлагорскага (былога Парыцкага) раёна

БАХУН Аляксандр Лук'янавіч.
БАХУН Арына Пятроўна.
БАХУН Ефрасіння Лук'янаўна.
КАХАНЧЫК Арцём Малахавіч.
КАХАНЧЫК Еўдакія Аляксееўна.
КАХАНЧЫК Сяргей Арцёмавіч.
ПІШЧАЛА Алена.
ПІШЧАЛА Алена Іванаўна.
ПІШЧАЛА Георгій Канстанцінавіч.
ПІШЧАЛА Канстанцін Аляксеевіч.
ПІШЧАЛА Кацярына Канстанцінаўна.
РУДНІЦКАЯ Ганна Адамаўна.
РУДНІЦКАЯ Наталля Іванаўна.
СІДАРЭНКА Агрыпіна Аляксееўна.
СІДАРЭНКА Анатоль Пятровіч.
СІДАРЭНКА Антаніна Анатолеўна
СІДАРЭНКА Валянціна Анатолеўна.
СІДАРЭНКА Надзея Анатолеўна.
ШУХ Васіліса Мікалаеўна.

КАРОТКАВІЦКІ СЕЛЬСАВЕТ

Мірныя жыхары, якія былі спалены гітлераўцамі 14 студзеня 1944 г. ў в. Ала Светлагорскага (былога Парыцкага) раёна.

ВЁСКА АНТОНАЎКА

ГЕРЦАВА Усціння Міхайлаўна і пяцёра яе дзяцей.
КІСЛЯК Пракоп Цімафеевіч, н. ў 1902.
ХАЛАДЧУК Ефрасіння.
ХАЛАДЧУК Лідзія.
ХАЛАДЧУК Пелагея.
ХАРАНЕКА Марыя і яе дачка.

ВЁСКА ДУБРОВА

ЛОГВІН Павел Барысавіч, н. ў 1922.

ВЁСКА КАРОТКАВІЧЫ І ІНШЫЯ

БАНДАРЭНКА Анатоль Арцёмавіч, н. ў 1925.
БАНДАРЭНКА Арсен Арцёмавіч, н. ў 1938.
БАНДАРЭНКА Арцём Іванавіч, н. ў 1902.
БАНДАРЭНКА Валянціна Арцёмаўна, н. ў 1927.
БАНДАРЭНКА Вольга Арцёмаўна, н. ў 1923.
БАНДАРЭНКА Лідзія Арцёмаўна, н. ў 1931.
БАНДАРЭНКА Марына, н. ў 1907.
БАНДАРЭНКА Марыя Арцёмаўна, н. ў 1929.
БАНДАРЭНКА Нюся Іванаўна, н. ў 1922.
БАНДАРЭНКА Рыгор Арцёмавіч, н. ў 1935.
БАРДОХ Валянціна Рыгораўна, н. ў 1932.
БАРДОХ Усціння Герасімаўна, н. ў 1907.
ГАНЧАРОВА Аксіння Панфілаўна.
ГАНЧАРОВА Варвара Данілаўна, н. ў 1897.
ГАНЧАРОЎ Дзмітрый Панфілавіч.
ГАНЧАРОЎ Панфіл, н. ў 1895.
ГАНЧАРОЎ Рыгор Панфілавіч, н. ў 1926.
ГОВАР Агафія, н. ў 1900.
ГОВАР Агафія Калінікаўна, н. ў 1922.
ГОВАР Аксіння, н. ў 1880.
ГОВАР Аксіння Антонаўна, н. ў 1923.
ГОВАР Алена Паўлаўна, н. ў 1922, і яе дзіця.
ГОВАР Аляксандр Паўлавіч, н. ў 1933.
ГОВАР Анатоль Пятровіч, н. ў 1930.
ГОВАР Андрэй, н. ў 1897.
ГОВАР Андрэй Іванавіч, н. ў 1890.
ГОВАР Антаніна Іванаўна, н. ў 1927.
ГОВАР Антаніна Пятроўна, н. ў 1928.
ГОВАР Антаніна Савельеўна, н. ў 1924.
ГОВАР Аркадзь Васілевіч, н. ў 1933.
ГОВАР Арына Цярэнцьеўна, н. ў 1918.
ГОВАР Валянціна Пятроўна, н. ў 1931.
ГОВАР Васіль Васілевіч, н. ў 1930.
ГОВАР Віктар Ігнатавіч, н. ў 1939.
ГОВАР Віктар Савельевіч, н. ў 1928.
ГОВАР Ганна Васілеўна, н. ў 1925.
ГОВАР Ганна Дзмітрыеўна, н. ў 1919.
ГОВАР Ганна Нічыпараўна, н. ў 1926.
ГОВАР Гаўрыла Андрэевіч, н. ў 1925.
ГОВАР Ефрасіння Калінікаўна, н. ў 1926.
ГОВАР Іван.

ГОВАР Іван Антонавіч, н. ў 1928.
ГОВАР Іван Дзям'янавіч, н. ў 1897.
ГОВАР Іван Цімафеевіч.
ГОВАР Ігнат Андрэевіч, н. ў 1914.
ГОВАР Кацярына Віктараўна, н. ў 1928.
ГОВАР Клаўдзія Сямёнаўна, н. ў 1926.
ГОВАР Лідзія Нічыпараўна, н. ў 1924.
ГОВАР Марыя.
ГОВАР Марыя Дзям'янаўна, н. ў 1920.
ГОВАР Марыя Іванаўна, н. ў 1922, двое яе дзяцей.
ГОВАР Марыя Іларыёнаўна, н. ў 1923.
ГОВАР Марыя Ніканораўна, н. ў 1896.
ГОВАР Марыя Нічыпараўна, н. ў 1920.
ГОВАР Марыя Паўлаўна, н. ў 1935.
ГОВАР Марыя Пятроўна, н. ў 1926.
ГОВАР Міхаіл Васілевіч, н. ў 1928.
ГОВАР Надзея Мікалаеўна, н. ў 1892.
ГОВАР Надзея Савельеўна, н. ў 1926.
ГОВАР Настасся, н. ў 1892.
ГОВАР Настасся, н. ў 1900.
ГОВАР Настасся Адамаўна, н. ў 1902.
ГОВАР Пётр, н. ў 1900.
ГОВАР Раман, н. ў 1885.
ГОВАР Рыгор Васілевіч, н. ў 1922.
ГОВАР Рыгор Іларыёнавіч, н. ў 1925.
ГОВАР Савелій Мікалаевіч, н. ў 1900.
ГОВАР Софія Пятроўна, н. ў 1924.
ГОВАР Сынклета Гаўрылаўна, н. ў 1908.
ГОВАР Сямён Еўдакімавіч, н. ў 1900.
ГОВАР Сямён Пятровіч, н. ў 1925.
ГОВАР Сяргей Раманавіч, н. ў 1922.
ГОВАР Таццяна Калінікаўна, н. ў 1926.
ГОВАР Ульяна Елісееўна, н. ў 1902.
ГОВАР Феня Іванаўна, н. ў 1925.
ГОВАР Фёдар Міхайлавіч, н. ў 1915.
ГОВАР Фёкла, н. ў 1902.
ГОВАР Фёкла Фёдараўна, н. ў 1908.
ГОВАР Фядора, н. ў 1912.
ГОВАР Фядосій Пятровіч, н. ў 1923.
ГОВАР Фядосся, н. ў 1902.
ГОВАР Хоўра Цярэнцьеўна, н. ў 1920.
ІСАЕНКА Аксіння Антонаўна, н. ў 1922.
ІСАЕНКА Алеся Іванаўна, н. ў 1910.
ІСАЕНКА Аляксандра Іванаўна, н. ў 1900.
ІСАЕНКА Аніcся, н. ў 1914.
ІСАЕНКА Антаніна Антонаўна, н. ў 1924.
ІСАЕНКА Антаніна Мікітаўна, н. ў 1928.
ІСАЕНКА Антаніна Нічыпараўна, н. ў 1923.
ІСАЕНКА Арына Аляксееўна, н. ў 1907, і трое яе дзяцей.
ІСАЕНКА Вера Раманаўна, н. ў 1921.
ІСАЕНКА Віктар Іванавіч, н. ў 1926.
ІСАЕНКА Віктар Іванавіч, н. ў 1930.
ІСАЕНКА Ганна Андрэеўна, н. ў 1926.
ІСАЕНКА Ганна Дзмітрыеўна, н. ў 1912.
ІСАЕНКА Дзмітрый Фёдаравіч, н. ў 1923.
ІСАЕНКА Еўдакія, н. ў 1912, і трое яе дзяцей.
ІСАЕНКА Ефрасіння, н. ў 1900.
ІСАЕНКА Ефрасіння Іванаўна, н. ў 1906, і пяцёра дзяцей.
ІСАЕНКА Ефрасіння Кузьмінічна.
ІСАЕНКА Іван.
ІСАЕНКА Іван Антонавіч, н. ў 1928.
ІСАЕНКА Лідзія.
ІСАЕНКА Лідзія і яе дзіця.
ІСАЕНКА Любоў Раманаўна, н. ў 1928.
ІСАЕНКА Марк.
ІСАЕНКА Марцін Андрэевіч, н. ў 1920.
ІСАЕНКА Марына Раманаўна, н. ў 1922.
ІСАЕНКА Марыя.
ІСАЕНКА Марыя Андрэеўна, н. ў 1924.
ІСАЕНКА Марыя Іванаўна, н. ў 1924.
ІСАЕНКА Марыя Іванаўна, н. ў 1928.
ІСАЕНКА Марыя Мікітаўна, н. ў 1930.
ІСАЕНКА Марыя Нічыпараўна, н. ў 1927.
ІСААЕНКА Надзея Аляксандраўна.
ІСАЕНКА Нікіш Нічыпаравіч, н. ў 1930.
ІСАЕНКА Нічыпар Іванавіч, н. ў 1900.
ІСАЕНКА Пелагея Пракопаўна, н. ў 1925.
ІСАЕНКА Раман Андрэевіч, н. ў 1901.
ІСАЕНКА Рыгор Васілевіч.
ІСАЕНКА Софія Нічыпараўна, н. ў 1924.
ІСАЕНКА Сяргей Іванавіч, н. ў 1930.
ІСАЕНКА Тарас Рыгоравіч.
ІСАЕНКА Таццяна Іванаўна, н. ў 1926.
ІСАЕНКА Якаў Аляксеевіч, н. ў 1923.
КАЛУПАХА Антаніна Навумаўна, н. ў 1925.
КАЛУПАХА Іосіф Навумавіч, н. ў 1923.
КАЛУПАХА Марыя, н. ў 1895.
КАЛУПАХА Навум, н. ў 1891.
КАЛУПАХА Настасся Навумаўна, н. ў 1917.
КОЛЕСНЕВА Агафія Васілеўна, н. ў 1920.
КОЛЕСНЕВА Еўдакія Елісееўна, н. ў 1925.
КОЛЕСНЕВА Марфа Сцяпанаўна, н. ў 1909.
КОЛЕСНЕЎ Аркадзь Сцяпанавіч, н. ў 1926.
КОЛЕСНЕЎ Аркадзь Тарасавіч, н. ў 1926.
КОЛЕСНЕЎ Елісей.
КОЛЕСНЕЎ Еўдакім.
КОЛЕСНЕВА Фёкла Мікалаеўна, н. ў 1905.
КОЛЕСНЕВА Фёкла Фядосьеўна, н. ў 1900.
КОЛЕСНЕЎ Уладзімір Тарасавіч, н. ў 1927.
КОЛЕСНЕЎ Уладзімір Тарасавіч, н. ў 1932.
КОЛЕСНЕЎ Уладлен Тарасавіч, н. ў 1930.
КУДЗІНОВІЧ Аляксей, н. ў 1892.
КУДЗІНОВІЧ Валянціна Нічыпараўна, н. ў 1938.
КУДЗІНОВІЧ Вета Іванаўна, н. ў 1928.

КУДЗІНОВІЧ Іван, н. ў 1907.
КУДЗІНОВІЧ Любоў Іванаўна, н. ў 1926.
КУДЗІНОВІЧ Марыя Мікалаеўна, н. ў 1930.
КУДЗІНОВІЧ Марыя Сямёнаўна, н. ў 1908.
КУДЗІНОВІЧ Мікалай Іосіфавіч, н. ў 1908.
КУДЗІНОВІЧ Нічыпар Іванавіч, н. ў 1910.
КУДЗІНОВІЧ Пётр Іванавіч, н. ў 1930.
КУДЗІНОВІЧ Тэкля Сцяпанаўна, н. ў 1909.
ЛОГВІН Варвара, н. ў 1924.
ЛОГВІН Рыгор, н. ў 1900.
ЛОГВІН Уладзіслаў, н. ў 1925.
ЛОГВІНА Домна Сяргееўна, н. ў 1912, і яе двое дзяцей.
МАСКЕВІЧ Астап Андрэевіч, н. ў 1905.
ЯРАШЭВІЧ Аляксандра, н. ў 1910, і яе двое дзяцей.
ЯРАШЭВІЧ Аляксандра Мікітаўна, н. ў 1925.
ЯРАШЭВІЧ Антаніна Антонаўна, н. ў 1924.
ЯРАШЭВІЧ Антаніна Пятроўна, н. ў 1928.
ЯРАШЭВІЧ Аркадзь Пятровіч, н. ў 1931.
ЯРАШЭВІЧ Валянціна Пятроўна, н. ў 1933.
ЯРАШЭВІЧ Валянціна Якаўлеўна, н. ў 1933.
ЯРАШЭВІЧ Варвара Якаўлеўна, н. ў 1928.
ЯРАШЭВІЧ Ганна.
ЯРАШЭВІЧ Ганна Фёдараўна, н. ў 1909, і яе двое дзяцей.
ЯРАШЭВІЧ Ганна Якаўлеўна, н. ў 1918.
ЯРАШЭВІЧ Гіня Іванаўна, н. ў 1900.
ЯРАШЭВІЧ Еўдакія Якаўлеўна, н. ў 1926.
ЯРАШЭВІЧ Ефрасіння Якаўлеўна, н. ў 1923.
ЯРАШЭВІЧ Кузьма Харытонавіч, н. ў 1907.
ЯРАШЭВІЧ Любоў Дзмітрыеўна, н. ў 1912, і яе трое дзяцей.
ЯРАШЭВІЧ Марыя Іванаўна, н. ў 1922.
ЯРАШЭВІЧ Матрона Аляк., н. ў 1900.
ЯРАШЭВІЧ Мікалай Пятровіч, н. ў 1924.
ЯРАШЭВІЧ Мікіта, н. ў 1900.
ЯРАШЭВИЧ Надзея Мікітаўна, н. ў 1927.
ЯРАШЭВІЧ Настасся Іванаўна, н. ў 1900.
ЯРАШЭВІЧ Ніна Нічыпараўна, н. ў 1939.
ЯРАШЭВІЧ Рыгор Міронавіч, н. ў 1897.
ЯРАШЭВІЧ Софія Нічыпараўна, н. ў 1932.
ЯРАШЭВІЧ Сцяпан Рыгоравіч, н. ў 1922.
ЯРАШЭВІЧ Сямён, н. ў 1914.
ЯРАШЭВІЧ Сяргей Кузьміч, н. ў 1926.
ЯРАШЭВІЧ Ульяна Цімафееўна.
ЯРАШЭВІЧ Якаў Васілевіч, н. ў 1906.
ЯРАШЭВІЧ Якаў Фёдаравіч, н. ў 1897.
ЯРАШЭВІЧ Яўхім Рыгоравіч, н. ў 1926.

Мірныя жыхары, якія былі расстраляны гітлераўцамі ў 1943 г.

ГОВАР Дзмітрый Міхайлавіч, н. ў 1926.
ГОВАР Праскоўя Міхайлаўна, н. ў 1928.
ЯРАШЭВІЧ Рыгор Васілевіч, н. ў 1914.

Мірныя жыхары, якія былі расстраляны гітлераўцамі 2 студзеня 1944 г. каля в. Іскра Светлагорскага (былога Парыцкага) раёна пры спробе пераправіцца цераз р. Бярэзіна і перайсці лінію фронту

ГОВАР Іван Фядосьевіч, н. ў 1926.
ГОВАР Мікалай Раманавіч, н. ў 1928.
ГОВАР Сяргей Міхайлавіч, н. ў 1910.
ГОВАР Сяргей Раманавіч, н. ў 1926.
ГОВАР Фёдар Міхайлавіч, н. ў 1914.
ІСАЕНКА Дзмітрый Фёдаравіч, н. ў 1928.
ЯРАШЭВІЧ Сяргей Кузьміч, н. ў 1926.
ЯРАШЭВІЧ Сяргей Уладзіміравіч, н. ў 1928.

МАЙСКІ СЕЛЬСАВЕТ

ВЁСКА БАБОЎКА

ПАПЯНКОЎ Іван Іванавіч, яго жонка Вольга і двое дзяцей.

ВЁСКА ЦУПЕР

Мірныя жыхары, якія былі расстраляны летам 1943 г.

КАВАЛЁЎ Аляксандр Парфенавіч.
КАВАЛЁЎ Сімон.
КАВАЛЬЧУК Ганна.
КАВАЛЬЧУК Марыя Барысаўна.
КАВАЛЬЧУК Праскоўя.
ПЕТРАКОЎ Сцяпан.
ПУГАЧОВА Марыя Агееўна.
ПУГАЧОВА Ніна Міхайлаўна.
ПУГАЧОЎ Андрэй Якаўлевіч.
ПУГАЧОЎ Аркадзь Піліпавіч.
ПУГАЧОЎ Мікіта Агеевіч.
ПУГАЧОЎ Міхаіл Емяльянавіч.
ПУГАЧОВА Тэкля.
ПУГАЧОВА Хрысціна Іванаўна і тры яе дачкі — Ніна, Валя, Люба.
ПУГАЧОЎ Рыгор Емяльянавіч.
СЕМЯНЧУКОВА Марта.
СЕМЕНЧУКОЎ Дзмітрый Рыгоравіч.
СЁМЧАНКА Варвара Цітаўна і яе дзіця.
СЁМЧАНКА Пелагея Міхайлаўна.
СЁМЧАНКА Усціння Міхайлаўна.
ШЫЛЯНКОВА Ганна Якімаўна.
ШЫЛЯНКОЎ Карп.
ШКУРТАНАЎ Валянцін Міхайлавіч.
ЧУБАНАВА Ганна.
ЧУБАНАВА Хрысціна.
ЧУБАНАЎ Арцём.

МАЛЕВІЦКІ СЕЛЬСАВЕТ

ВЁСКА ЗАГРАДДЗЕ (не існуе)

АСМАЛОЎСКІ Васіль Міхайлавіч, спалены.

БАЙКАЧОЎ Сямён Канстанцінавіч, расстраляны.

ГРЫБАЛЕЎ Васіль Васілевіч, спалены.

КАВАЛЁЎ Рыгор, спалены.

КАЗЛОЎ Уладзімір Іванавіч, расстраляны.

ШАЎЦОЎ Аксён Ільіч, спалены.

ВЁСКА КАСАГІ (не існуе)

АБРАМОВІЧ Васіль.

АБРАМОВІЧ Віктар.

АБРАМОВІЧ Ганна.

АБРАМОВІЧ Іван.

АБРАМОВІЧ Любоў.

АБРАМОВІЧ Любоў А.

АБРАМОВІЧ Ульяна.

АЗАРЭВІЧ Андрэй.

АЗАРЭВІЧ Канстанцін.

ІВАНЧАНКА Андрэй.

ІВАНЧАНКА Любоў.

ІВАНЧАНКА Марыя.

КІСЯЛЁВА Юлія Герасімаўна.

КІСЯЛЁЎ Яўтен Фёдаравіч, н. ў 1929.

ЛІТВІНКА Аляксандр.

ЛІТВІНКА Аляксандра.

ЛІТВІНКА Фёдар і яго сямёра дзяцей.

САВІЧ Аляксандр Паўлавіч.

СІНІЦКАЯ Феня і трое яе дзяцей.

СІНІЦКІ Міхаіл.

ЯЛЕНСКІ Пётр Рыгоравіч.

НАВАМАРКАВІЦКІ СЕЛЬСАВЕТ

ВЁСКА ТАЎСТЫКІ

Ураджэнцы і жыхары вёскі, калгасныя актывісты, якія былі загублены ў верасні 1941 г.

ВЯДЗЬГУН Ганна Макараўна, н. ў 1922, студэнтка Гомельскага медтэхнікума.

ВЯДЗЬГУН Макар Усцінавіч, н. ў 1877, калгаснік.

ДАЙНЕКА Сяргей Паўлавіч, калгаснік.

ДАНІЛЕНКА Піліп Сцяпанавіч, н. ў 1911, старшыня калгаса.

ПРЫМАК Антон Данілавіч, калгаснік.

ПРЫМАК Міна Халімонавіч, н. ў 1890, калгаснік.

РОГАЎ Васіль Паўлавіч, н. ў 1909, член праўлення калгаса.

РУСАЛЕНКА Адам Максімавіч, н. ў 1910, загадчык магазіна.

РУСАЛЕНКА Канстанцін Максімавіч, н. ў 1908, старшыня калгаса «Прагрэс».

САВАСЦЕЕНКА Міхаіл Данілавіч, старшыня Кабанаўскага сельвыканкома.

СІМІНЕНКА Іван Мікалаевіч, падатковы інспектар.

СТУКАЧ Сцяпан Антонавіч, н. ў 1918, бухгалтар калгаса «Прагрэс».

ПІРЭВІЦКІ СЕЛЬСАВЕТ

ПАСЁЛАК ВЕРНЫ

Мірныя жыхары, якія былі расстраляны 27 верасня 1943 г.

АГАЖЭЛЬСКАЯ Фядосся Рыгораўна, н. ў 1908.

АГАЖЭЛЬСКІ Яўген Станіслававіч, н. ў 1927.

ГАЎРЫЛЕНКА Рыгор Трафімавіч, н. ў 1883.

ГАЎРЫЛЕНКА Яўтен Самсонавіч, н. ў 1888.

ЖУКАВА Варвара Рыгораўна, н. ў 1894.

ЖУКАЎ Емяльян Міхайлавіч, н. ў 1890.

ЖУКАЎ Іван Калінікавіч, н. ў 1896.

ЗАІЧКОВА Акуліна Міхайлаўна, н. ў 1904.

ЗАІЧКОВА Варвара Сцяпанаўна, н. ў 1913.

ЗАІЧКОВА Людміла Данілаўна, н. ў 1934.

ЗАІЧКОВА Ніна Рыгораўна, н. ў 1939.

ЗАІЧКОВА Ульяна Лявонаўна, н. ў 1893.

ЗАІЧКОВА Фядосся, н. ў 1883.

ЗАІЧКОЎ Аляксей Міхайлавіч, н. ў 1873.

ЗАІЧКОЎ Кірыла Міхайлавіч, н. ў 1880.

ЗАІЧКОЎ Мікалай Кірылавіч, н. ў 1931.

ЗАІЧКОЎ Рыгор Рыгоравіч, н. ў 1931.

КАЛЯДЗЕНКА Яўхім Тарасавіч, н. ў 1890.

КАРАЛЁЎ Іван Самсонавіч, н. ў 1909.

КОТАВА Зінаіда Васілеўна, н. ў 1940.

КОТАВА Ульяна Самсонаўна, н. ў 1910.

КОТАЎ Уладзімір Васілевіч, н. ў 1929.

ЛУК'ЯНЕНКА Аляксандра Ісаеўна, н. ў 1890.

В.Р.Жукава.

І.К.Жукаў.

ЛУК'ЯНЕНКА Вольга Раманаўна, н. ў 1930.
ЛУК'ЯНЕНКА Ганна Міхайлаўна, н. ў 1903.
ЛУК'ЯНЕНКА Зінаіда Раманаўна, н. ў 1923.
ЛУК'ЯНЕНКА Ніна Данілаўна, н. ў 1924.
ЛУК'ЯНЕНКА Піліп Ананьевіч, н. ў 1883.
ЛУК'ЯНЕНКА Прося Анісімаўна, н. ў 1885.
ЛУК'ЯНЕНКА Раман Ананьевіч, н. ў 1881.
МЕЧЫКАЎ Герасім Міхайлавіч, н. ў 1883.
МЯДЗВЕДЗЕВА Валянціна Лазараўна, н. ў 1937.
МЯДЗВЕДЗЕВА Марыя Цімафееўна, н. ў 1893.
ПАЛЯКОВА Лідзія Сямёнаўна, н. ў 1938.
ПАЛЯКОВА Марыя Сцяпанаўна, н. ў 1918.
ПАЛЯКОВА Ульяна Тарасаўна, н. ў 1885.
ПОЛАЎЦАВА Варвара Парфенаўна, н. ў 1898.
ПОЛАЎЦАВА Ганна Мінаўна, н. ў 1923.
ПУПАЧОЎ Іван Раманавіч, н. ў 1936.
ПУПАЧОЎ Леанід Раманавіч, н. ў 1930.
ПУПАЧОЎ Раман Фёдаравіч, н. ў 1886.
ЦЕРАШКОВА Валянціна Сяргееўна, н. ў 1941.
ЦЕРАШКОВА Зінаіда Сяргееўна, н. ў 1935.
ЦЕРАШКОВА Таццяна Кірылаўна, н. ў 1910.
ШЭНДРЫКАВА Аляксандра Яўхімаўна, н. ў 1904.
ШЭНДРЫКАВА Таццяна Аляксееўна, н. ў 1880.
ШЭНДРЫКАЎ Піліп Андрэевіч, н. ў 1873.

СТРЭШЫНСКІ ПАСЯЛКОВЫ САВЕТ

ГАРАДСКІ ПАСЁЛАК СТРЭШЫН

Мірныя жыхары, якія былі расстраляны 14 краевіка 1942 г.

АСНІН Рафаіл, н. ў 1919.
АСНІНА Роза, н. ў 1921.
АСНІНА Сара, н. ў 1931.
ГАРАДЗЕЦКІ Мендэль і яго жонка Зэлда.
ГОЛЬДЗІНА Доба.
ГУРЭВІЧ Маня.
ГУРЭВІЧ Рыва.
ГУРЭВІЧ Хая Абрамаўна.
ГУРЭВІЧ Элька Абрамаўна і дзве дачкі.
ГУЦІН Янкель, яго жонка і чацвёра дзяцей.
ДВОРКІНА Броня.
ДУБАВА Сара Пейсіхаўна.
ЗІЛЬБЕРТ Нісель.
ЗІЛЬБЕРТ Хая.
КАРАСІК Арон, яго жонка і двое дзяцей.
КАРЛАН Арон Бенцыянавіч.
КОТЛЯР Абрам Евелевіч, н. ў 1891.
КОТЛЯР Бейля Ісакаўна.
КОТЛЯР Міхаіл Ісакавіч.
КОТЛЯР Цыля, н. ў 1893.
КУРЦЭР Бенцыян Аронавіч, н. ў 1929.
КУРЦЭР Роза, н. ў 1899.
КУРЦЭР Соня Аронаўна, н. ў 1931.
МАКСОН.
МЕЛАМЕД Роза Вульфаўна, н. ў 1895.
МЕЛАМЕД Рувім Абрамавіч, н. ў 1882.
ОКУНЬ Абрам, н. ў 1929.
ПАДОШАВА Раіса.
ПЛОТКІН Захар Нафтольевіч, н. ў 1882.
ПЛОТКІН Натан Захаравіч, н. ў 1925.
ПЛОТКІНА Сіма Захараўна, н. ў 1924.
ПЛОТКІНА Цыпа Захараўна, н. ў 1927.
РАБІНОВІЧ Барыс Пейсахавіч, н. ў 1876.
РАБІНОВІЧ Хая, н. ў 1880.
РУТМАН Абрам, н. ў 1929.
РУТМАН Бенцыян, н. ў 1929.
РУТМАН Барыс.
РУТМАН Геня.
РУТМАН Гірша Фрэдлавіч, н. ў 1880.
РУТМАН Ківа Абрамавіч.
РУТМАН Ківа Гіршавіч, н. ў 1865.
РУТМАН Лейба.
РУТМАН Ліза.
РУТМАН Ліза, н. ў 1883.
РУТМАН Меер.
РУТМАН Соня, н. ў 1927.
РУТМАН Фаня Лейбаўна, н. ў 1927.
РУТМАН Цыля Лейбаўна, н. ў 1930.
РУТМАН Шлёма, н. ў 1860.
РУТМАН Шэйна-Хана, н. ў 1862.
РЫЎКІН Хаім-Мейлая, н. ў 1887.
РЫЎКІНА Сіма, н. ў 1896.
РЫЎКІНА Софія, н. ў 1930.
РЭЎЗІН Абрам Хаімавіч, н. ў 1880.
РЭЎЗІН Абрам Шэвелевіч, н. ў 1879.
РЭЎЗІН Борух Абрамавіч, н. ў 1876.
РЭЎЗІН Міхаіл Навумавіч, н. ў 1926.
РЭЎЗІН Рахміэль і яго жонка Хая.
РЭЎЗІН Сімон, яго жонка і тры дачкі.
РЭЎЗІНА Ася Барысаўна, н. ў 1884.
РЭЎЗІНА Бейля Хаім-Мейлахаўна, н. ў 1858.
РЭЎЗІНА Зінаіда Герцаўна, н. ў 1882.
РЭЎЗІНА Мехля Абрамаўна, н. ў 1919, і яе дзіця.
РЭЎЗІНА Хая Абрамаўна, н. ў 1914.
РЭЎЗІНА Хая Абрамаўна, н. ў 1924.
РЭЎЗІНА Хая Гельцаўна, н. ў 1894.
РЭЎЗІНА-ЗЕЛЬДОВІЧ Маня Абрамаўна, н. ў 1898.
СВАРДЛОВА Ніхама Рыгораўна, двое дзяцей і маці.
СІМАНОЎСКАЯ Соня, н. ў 1922.

СІМАНОЎСКІ Лейбік, яго жонка Хая і трое дзяцей.
СЛАВІН Айзік.
СЛАВІНА Рыва.
СЛАВІНА Хая.
СОРКІНА Хася, н. ў 1880.
СТАНБЛЕР Броня.
СТАНБЛЕР Роза.
ФІДЭЛЬМАН Бася.
ФІДЭЛЬМАН Ісак.
ФІДЭЛЬМАН Фроім.
ФІДЭЛЬМАН Яўсей.
ФІНКЕЛЬШТЭЙН Наха Хаймаўна, н. ў 1870.
ФРАДКІНА Хася Беркаўна.
ФРЭЙНКЛАХ Айзік Эфроймавіч, н. ў 1870.
ФРЭЙНКЛАХ Фрыда Хаімаўна, н. ў 1880.
ХАСІН Азрыель Хацкілевіч, н. ў 1927.
ХАСІН Моцік.
ХАСІН Хацкіль.
ХАСІНА Асна.
ХАСІНА Бася.
ХАСІНА Соня.
ХАСІНА Соня Хацкілеўна, н. ў 1923.
ХАСІНА Х'ена.
ХАСІНА Яхна Хацкілеўна, н. ў 1920.
ШАНДАЛАВА Берта Гіляраўна, н. ў 1922.
ШАНДАЛАВА Гіта, н. ў 1897.
ШАНДАЛАВА Сіма Гіляраўна, н. ў 1920.
ШАНДАЛАВА Фрума Львоўна, н. ў 1860.
ШАНДАЛАЎ Сімон Давыдавіч, н. ў 1858.
ШАНДАЛАЎ Гіля, н. ў 1895.
ШУБ Мейла.
ШУБ Рыва.
ЭРЫНБУРГ Самуіл.
ЭРЫНБУРГ Святлана.

ШЧАДРЫНСКІ СЕЛЬСАВЕТ

ВЁСКА ШЧАДРЫН І ІНШЫЯ

Мірныя жыхары, якія былі расстраляны 8—10 сакавіка 1942 г.

АЙЗЕНШТАТ Берл Гіршавіч.
АЙЗЕНШТАТ Гірш Зелікавіч, н. ў 1875.
АЙЗЕНШТАТ Любоў Навумаўна.
АЙЗЕНШТАТ Мая Навумаўна.
АЙЗЕНШТАТ Міхля Навумаўна.
АЙЗЕНШТАТ Муся Навумаўна.
АЙЗЕНШТАТ Навум Львовіч і яго жонка.
АЙЗЕНШТАТ Перле Навумаўна.
АЙЗЕНШТАТ Фаня Лазараўна, н. ў 1888.
АЙЗЕНШТАТ Фейга Гіршавіч.
АЙЗЕНШТАТ Шмулік Навумавіч.
АЛЬШАНСКАЯ Бася Львоўна, н. ў 1901.
АЛЬШАНСКАЯ Блюма.
АЛЬШАНСКАЯ Голда.
АЛЬШАНСКАЯ Зіна Іосіфаўна, н. ў 1934.
АЛЬШАНСКАЯ Іта.
АЛЬШАНСКАЯ Рыва.
АЛЬШАНСКАЯ Эстэр Зімелеўна, н. ў 1872.
АЛЬШАНСКІ Арон, н. ў 1903.
АЛЬШАНСКІ Гендэль, н. ў 1908.
БАС Абрам Львовіч, н. ў 1920, яго жонка і двое дзяцей.
БАС Барыс Львовіч, н. ў 1909.
БАС Дора Залманаўна.
БАС Зяма, н. ў 1912.
БАС Рахіль Львоўна, н. ў 1909.
БАС Роза Барысаўна, н. ў 1882.
БАРЫМАН Барман, н. ў 1914, яго жонка Рахіль і дачка.
БЕЛКІН Яўхім Барысавіч, н. ў 1936.
БЕЛКІНА Гіта Барысаўна, н. ў 1938.
БЕЛКІНА Песя Барысаўна, н. ў 1912.
БЛЯХЕР Ганель Майсееўна, н. ў 1887.
БРУК Арон, н. ў 1896, і яго жонка Песя, н. ў 1895.
БРУК Цалер Аронавіч, н. ў 1936.
БРУК Якаў Аронавіч, н. ў 1938.
ВАЛЬФСОН Танэ, н. ў 1904, яго жонка і трое дзяцей.
ВЕКСЛЕР Гіта, н. ў 1868.
ВЕКСЛЕР Дода, н. ў 1897.
ВЕКСЛЕР Зелік Копельевіч, н. ў 1890, і яго жонка, н. ў 1894.
ВЕКСЛЕР Зяма, н. ў 1923.
ВЕКСЛЕР Ісак Копелевіч, н. ў 1896.
ВЕКСЛЕР Копл, н. ў 1870.
ВЕКСЛЕР Лейба, н. ў 1893.
ВЕКСЛЕР Майсей Рувімавіч, н. ў 1926.
ВЕКСЛЕР Міня, н. ў 1894.
ВЕКСЛЕР Навум Львовіч, н. ў 1907, яго жонка Тэме і двое дзяцей.
ВЕКСЛЕР Рувім Копелевіч, н. ў 1892, і яго маці.
ВЕКСЛЕР Соня, н. ў 1902.
ВЕКСЛЕР Х'ена, н. ў 1895.
ВЕКСЛЕР Эльке, н. ў 1900.
ВЕКСЛЕР Юдэль Зелікавіч, н. ў 1913.
ВЕЛІКІНА Міна, н. ў 1924.
ВЕРТКІН Арон, н. ў 1905, яго жонка Ніхама і двое дзяцей.
ВЕРТКІНА Зельда, н. ў 1903, і двое дзяцей.
ВЕРТКІНА Хана, н. ў 1887.
ВЕТКІН Меер, н. ў 1900.
ВІТКІН Арон, н. ў 1894, і яго жонка, н. ў 1897.
ВІТКІН Віталін, н. ў 1889.
ВІТКІН Міхаіл Аронавіч, н. ў 1918, і двое дзяцей.
ВІТКІНА Броня Юдэлеўна.

ВІТЛІН Меер, н. ў 1887.
ВІТЛІН Міхаіл Мееравіч, н. ў 1916.
ВІХНІН Давід Натанавіч, н. ў 1880, і яго жонка, н. ў 1882.
ГАЛЕРКІН Ісак Ісакавіч, н. ў 1909.
ГАЛКІН Аўрам, н. ў 1880.
ГАЛКІН Берл Аўрамавіч, н. ў 1926.
ГАЛКІНА Бася Аўрамаўна, н. ў 1928.
ГАЛКІНА Гіся Аўрамаўна, н. ў 1925.
ГАЛКІНА Фейга Абрамаўна, н. ў 1890.
ГАЛЬДШТЭЙН Майсей, н. ў 1873, яго жонка, н. ў 1876, і двое ўнукаў.
ГАНДЗМАН Давід Іосіфавіч, н. ў 1990.
ГАНДЗМАН Ейсіф-Гірш, н. ў 1875.
ГАНДЗМАН Нойма Давідавіч, н. ў 1927.
ГАНДЗМАН Цыўе Яўхімаўна, н. ў 1903.
ГАНДЗМАН Шолам Давідавіч, н. ў 1924.
ГАНКІНА Марчэла Евелеўна, н. ў 1882.
ГАНКІНА Соша, н. ў 1922.
ГАНКІНА Элька, н. ў 1894.
ГАРБУЦ Уладзімір і яго жонка.
ГАРОХАЎ Арон, н. ў 1890.
ГАРЭЛІК Арон і яго жонка.
ГАРЭЛІК Аўрам Іосіфавіч і двое дзяцей.
ГАРЭЛІК Барыс, яго жонка і двое дзяцей.
ГАРЭЛІК Брайна Мендэлеўна, н. ў 1924.
ГАРЭЛІК Герц.
ГАРЭЛІК Гецл Лазаравіч.
ГАРЭЛІК Гінда Гіршаўна, н. ў 1887.
ГАРЭЛІК Даша Лазараўна.
ГАРЭЛІК Дора Нісаўна, н. ў 1920.
ГАРЭЛІК Еша.
ГАРЭЛІК Зяма.
ГАРЭЛІК Іосіф і яго жонка.
ГАРЭЛІК Ісак Мотэлевіч, н. ў 1912.
ГАРЭЛІК Ісрол.
ГАРЭЛІК Ішые, яго жонка, сын з жонкай і двое дзяцей.
ГАРЭЛІК Лейба Давідавіч.
ГАРЭЛІК Лейвік Майсеевіч, н. ў 1921.
ГАРЭЛІК Ліба Барысаўна, н. ў 1922.
ГАРЭЛІК Майсей Хаітавіч, н. ў 1913.
ГАРЭЛІК Маня, н. ў 1899.
ГАРЭЛІК Мендэль Моўшавіч, н. ў 1885.
ГАРЭЛІК Міня.
ГАРЭЛІК Міхаіл.
ГАРЭЛІК Муля Хлаўневіч, н. ў 1921.
ГАРЭЛІК Нема і яго жонка.
ГАРЭЛІК Нісон Абрамавіч.
ГАРЭЛІК Нохім Лазаравіч.
ГАРЭЛІК Ноша Майсеевіч, н. ў 1919.
ГАРЭЛІК Песя.
ГАРЭЛІК Піня.
ГАРЭЛІК Рахіль.
ГАРЭЛІК Саза.
ГАРЭЛІК Сара.
ГАРЭЛІК Сейна Ісрольеўна.
ГАРЭЛІК Сендэр.
ГАРЭЛІК Слава.
ГАРЭЛІК Соня Іосіфаўна.
ГАРЭЛІК Сорэ-Фейга Цалераўна, н. ў 1885.
ГАРЭЛІК Стыся Нісаўна, н. ў 1928.
ГАРЭЛІК Фейгул, н. ў 1900.
ГАРЭЛІК Хаіл, н. ў 1919.
ГАРЭЛІК Хаім Майсеевіч, н. ў 1913.
ГАРЭЛІК Хася.
ГАРЭЛІК Хася Барысаўна, н. ў 1927.
ГАРЭЛІК Хая.
ГАРЭЛІК Хлаўне і яго жонка.
ГАРЭЛІК Шолам.
ГАРЭЛІК Янкель, яго жонка і маці.
ГАРЭЛІК Янкель Львовіч і яго двое дзяцей.
ГАРЭЛІК-КОФМАН, н. ў 1897.
ГЕЛЬФАНД Бейле, н. ў 1898.
ГЕЛЬФАНД Блюма Ізраілеўна, н. ў 1912.
ГЕЛЬФАНД Веньямін, яго жонка і дзве дачкі.
ГЕЛЬФАНД Геся Нейахаўна, н. ў 1917.
ГЕЛЬФАНД Дора Нейахаўна, н. ў 1925.
ГЕЛЬФАНД Ехе Мендэлеўна.
ГЕЛЬФАНД Ізраіль Мотэлевіч.
ГЕЛЬФАНД Мордухай Ейханавіч, н. ў 1885, і яго жонка, н. ў 1890.
ГЕЛЬФАНД Мотэль Нейахавіч, н. ў 1910.
ГЕЛЬФАНД Нейах Барысавіч, н. ў 1885.
ГЕЛЬФАНД Нехаме Мордухаўна, н. ў 1890.
ГЕЛЬФАНД Песя Нейахаўна, н. ў 1921.
ГЕЛЬФАНД Сара Мотэлеўна, н. ў 1939.
ГЕЛЬФАНД Сейне Нейахаўна, н. ў 1924.
ГЕЛЬФАНД Фрума Мотэлеўна.
ГЕЛЬФАНД Хася Нісаўна, н. ў 1882.
ГЕРЧЫКАВА Рашэ, н. ў 1884.
ГЕРЧЫКАЎ Залман, н. ў 1882.
ГЛІДЭР Двейра, н. ў 1889.
ГЛІДЭР Мейша, н. ў 1872, і яго жонка, н. ў 1876.
ГЛІДЭР Рувім Майсеевіч, н. ў 1881.
ГЛІДЭР Тайбл Рувімаўна, н. ў 1918, і яе дзіця.
ГОЛАСМАН Зяма, н. ў 1926.
ГОЛАСМАН Фейгл, н. ў 1901.
ГОЛАСМАН Хая, н. ў 1924.
ГОСІН Арон, н. ў 1895.
ГОСІН Янкель Аронавіч, н. ў 1915.
ГРЫНБЕРГ Барыс Іцкавіч, н. ў 1890.
ГРЫНБЕРГ Берка, яго жонка і дачка.
ГРЫНБЕРГ Геня Аронаўна, н. ў 1923, сын і дачка.
ГРЫНБЕРГ Груня, н. ў 1889.
ГРЫНБЕРГ Зельда Нохімаўна, н. ў 1923.

ГРЫНБЕРГ Зельда Эле-Гершаўна, н. ў 1937.
ГРЫНБЕРГ Іона, н. ў 1915.
ГРЫНБЕРГ Копл, н. ў 1930.
ГРЫНБЕРГ Лейба Нохімавіч, н. ў 1931.
ГРЫНБЕРГ Малка Нохімаўна, н. ў 1926.
ГРЫНБЕРГ Мейер, н. ў 1914.
ГРЫНБЕРГ Мейша-Меер, н. ў 1914.
ГРЫНБЕРГ Нохім Нахмонавіч, н. ў 1887, і яго жонка Блюма.
ГРЫНБЕРГ Райне, н. ў 1888.
ГРЫНБЕРГ Рышэ, н. ў 1906.
ГРЫНБЕРГ Рэйза, н. ў 1880.
ГРЫНБЕРГ Сейна Нохімаўна, н. ў 1877.
ГРЫНБЕРГ Сіма Эле-Гіршаўна, н. ў 1932.
ГРЫНБЕРГ Соня Эле-Гіршаўна, н. ў 1930.
ГРЫНБЕРГ Цале, н. ў 1908.
ГРЫНБЕРГ Эле-Гіршаўна, н. ў 1904.
ГРЫНБЕРГ Эстэр, н. ў 1913, і трое дзяцей.
ГРЭСМАН Геня, н. ў 1899.
ГРЭСМАН Неха-Бася, н. ў 1887.
ДЗЕМБУРГ Мая, н. ў 1890, і яго жонка, н. ў 1893.
ДЗІМІХОЎСКІ, н. ў 1892, жонка і яго дачка.
ДУБРОЎСКАЯ Матля Барысаўна, н. ў 1921.
ДУБРОЎСКАЯ Рыва, н. ў 1894.
ДУБРОЎСКАЯ Этэль, н. ў 1910.
ДУБРОЎСКІ Саламон, н. ў 1929.
ДУБРОЎСКІ Ізя, н. ў 1938.
ДУБРОЎСКІ Тэвель, н. ў 1915.
ДЫСКІН Абрам, н. ў 1900.
ДЫСКІН Залман, н. ў 1891.
ДЫСКІН Шыфра, н. ў 1896.
ДЫСКІНА Геня, н. ў 1902.
ЕРЭНБУРГ Алтэр Калманавіч.
ЕРЭНБУРГ Барыс Барысавіч, н. ў 1910.
ЕРЭНБУРГ Берл Лейбавіч, н. ў 1928.
ЕРЭНБУРГ Віця Бенцыянаўна, н. ў 1881.
ЕРЭНБУРГ Зіна Ісераўна і яе сын.
ЕРЭНБУРГ Зяма Калманавіч.
ЕРЭНБУРГ Ісер і яго жонка.
ЕРЭНБУРГ Калман, н. ў 1895.
ЕРЭНБУРГ Лейба Шаевіч, н. ў 1888, і яго жонка Фейга.
ЕРЭНБУРГ Мотэль Лейбавіч, н. ў 1926.
ЕРЭНБУРГ Мотэль Нохімавіч, н. ў 1932.
ЕРЭНБУРГ Нохім, н. ў 1909, і яго жонка, н. ў 1912.
ЕРЭНБУРГ Нохім, н. ў 1900, і яго жонка Рыва, н. ў 1901.
ЕРЭНБУРГ Піня і яго жонка.
ЕРЭНБУРГ Рахіль Нохімаўна, н. ў 1925.
ЕРЭНБУРГ Сара Лейбаўна, н. ў 1924.
ЕРЭНБУРГ Сара Нохімаўна, н. ў 1929.
ЕРЭНБУРГ Сошэ Лейбаўна, н. ў 1923.
ЕРЭНБУРГ Хаім Нохімавіч, н. ў 1940.
ЕРЭНБУРГ Хая-Сорэ, н. ў 1897.
ЕРЭНБУРГ Шая Нохімавіч, н. ў 1925.
ЕРЭНБУРГ Шая Нохімавіч, н. ў 1937.
ЕРЭНБУРГ Эстэр Нохімавіч, н. ў 1934.
ЗЕЛЬДЗІН Іда Мейлахаўна, н. ў 1923.
ЗЕЛЬДЗІН Майсей Мейлахавіч, н. ў 1925.
ЗЕЛЬДЗІН Мейлах, н. ў 1885, і яго жонка Хая.
ЗЕЛЬДЗІНА Рыва Мейлахаўна, н. ў 1927.
ЗЕЛЬДЗІНА Сіма Мейлахаўна, н. ў 1930.
ЗЕЛЬДЗІНА Хася Майсееўна, н. ў 1898.
ЗЕЛЬЦЭР Майсей Гіршавіч, н. ў 1903.
ЗЕЛЬЦЭР Мейлах Барысавіч, н. ў 1885.
ЗУБЕР Ася Мендэлеўна, н. ў 1928.
ЗУБЕР Лейба Мендэлевіч, н. ў 1905, і яго жонка Лія, н. ў 1903.
ЗУБЕР Мейер Мендэлеўна, н. ў 1932.
ЗУБЕР Мендэль Мендэлевіч, н. ў 1939.
ЗУБЕР Песя, н. ў 1870.
ЗЭЛІКМАН Ары, н. ў 1891, і яго жонка, н. ў 1892.
ЗЭЛІКМАН Аўрам Майсеевіч, н. ў 1929.
ЗЭЛІКМАН Аўрам-Іосіф, н. ў 1885.
ЗЭЛІКМАН Берл, н. ў 1931.
ЗЭЛІКМАН Гіршл, н. ў 1880.
ЗЭЛІКМАН Голда Майсееўна, н. ў 1933.
ЗЭЛІКМАН Дайха, н. ў 1928.
ЗЭЛІКМАН Двейра, н. ў 1888.
ЗЭЛІКМАН Двейра Саламонаўна, н. ў 1910.
ЗЭЛІКМАН Зіна Абрамаўна, н. ў 1913.
ЗЭЛІКМАН Зіна Аўрамаўна, н. ў 1915, і яе муж.
ЗЭЛІКМАН Іда Аронаўна, н. ў 1912, яе муж і двое дзяцей.
ЗЭЛІКМАН Іосель, н. ў 1892.
ЗЭЛІКМАН Іосіф Давідавіч, н. ў 1923.
ЗЭЛІКМАН Ківа Аронавіч, н. ў 1923.
ЗЭЛІКМАН Лейба Гіршавіч, н. ў 1897.
ЗЭЛІКМАН Меер Майсеевіч, н. ў 1931.
ЗЭЛІКМАН Мендэль, н. ў 1914.
ЗЭЛІКМАН Мендэль Хаімавіч, н. ў 1911.
ЗЭЛІКМАН Міня Майсееўна, н. ў 1918.
ЗЭЛІКМАН Мойша, н. ў 1886, і яго жонка.
ЗЭЛІКМАН Мотэль Майсеевіч, н. ў 1925.
ЗЭЛІКМАН Навум, н. ў 1937.
ЗЭЛІКМАН Навум Львовіч, н. ў 1939.
ЗЭЛІКМАН Ода, н. ў 1881, яго жонка, н. ў 1884, і дзесяць дзяцей.
ЗЭЛІКМАН Перле Майсееўна, н. ў 1927.
ЗЭЛІКМАН Рася, н. ў 1884.
ЗЭЛІКМАН Рахіль Майсееўна, н. ў 1920.
ЗЭЛІКМАН Роша Іоселеўна, н. ў 1884.
ЗЭЛІКМАН Рыва.

ЗЭЛІКМАН Рыгор Львовіч, н. ў 1935.
ЗЭЛІКМАН Сёма Гіршавіч, н. ў 1930.
ЗЭЛІКМАН Соня Юдкаўна, н. ў 1921.
ЗЭЛІКМАН Сося.
ЗЭЛІКМАН Уладзімір Львовіч, н. ў 1939.
ЗЭЛІКМАН Фале Мошавіч, н. ў 1934.
ЗЭЛІКМАН Фіма, н. ў 1935.
ЗЭЛІКМАН Фрума, н. ў 1886.
ЗЭЛІКМАН Хаім, н. ў 1885, і яго жонка, н. ў 1887.
ЗЭЛІКМАН Хане Залманаўна, н. ў 1883.
ЗЭЛІКМАН Хане-Лея, н. ў 1908.
ЗЭЛІКМАН Хая, н. ў 1932.
ЗЭЛІКМАН Хая-Бейла, н. ў 1912.
ЗЭЛІКМАН Шмерл Сэндаравіч, н. ў 1878, яго жонка і дачка.
ЗЭЛІКМАН Эстэр Гіршаўна, н. ў 1913, і яе дзве дачкі.
ЗЭЛІКМАН Юда-Лейзер Зэлікавіч, н. ў 1881.
ЗЭЛІКМАН Янкель Хаімавіч, н. ў 1914.
ІЗРАІЛЬ Майсей Гіршавіч, н. ў 1899.
КАВАЛЕРЧЫК Берл Міхайлавіч.
КАВАЛЕРЧЫК Борах Міхайлавіч.
КАВАЛЕРЧЫК Ітэ Міхайлаўна.
КАВАЛЕРЧЫК Міхель і яго жонка Блюма.
КАВАЛЕРЧЫК Фаня Міхайлаўна.
КАВАЛЕРЧЫК Хаве Міхайлаўна.
КАГАН Вольга Гілераўна, н. ў 1938.
КАГАН Гане Юдаўна, н. ў 1905.
КАГАН Гілер Саламонавіч, н. ў 1903.
КАГАН Ліза Гілераўна, н. ў 1938.
КАГАН Сёма Гілеравіч, н. ў 1929.
КАГАН Фіма Гілеравіч, 1933.
КАЗАКОВА Двойра Аўрамаўна, н. ў 1898, і яе муж Юдэль.
КАЗАКОВА Фейга, н. ў 1876.
КАЗАКОЎ Берл Юдэлевіч, н. ў 1927.
КАЗАКОЎ Ківа Юдэлевіч, н. ў 1923.
КАЗАКОЎ Лейба Юдэлевіч, н. ў 1925.
КАМІСАРЧЫК Гірша.
КАМІСАРЧЫК Іга.
КАМІСАРЧЫК Нохім.
КАМІСАРЧЫК Рая.
КАМІСАРЧЫК Хася.
КАМСКАЯ Цыля Міхайлаўна, н. ў 1935.
КАНУТКІН Шлойме, яго жонка і чацвёра дзяцей.
КАПЕЛЬЯН Аўрам Мордухавіч, н. ў 1860, і яго жонка, н. ў 1865.
КАПЕЛЬЯН Ісер Аўрамавіч, н. ў 1900, і яго жонка, н. ў 1903.
КАПЕЛЬЯН Калман Аўрамавіч, н. ў 1929.
КАПЕЛЬЯН Хая Аўрамаўна, н. ў 1924.
КАПЛАН Малка Пейсахаўна, н. ў 1910, і двое дзяцей.
КАРАСІК Барыс Бенцыянавіч, н. ў 1928.
КАРАСІК Геня Мендэлеўна, н. ў 1894.
КАШТАН Рашэ, н. ў 1889.
КІМАІН Двося Зімелеўна, н. ў 1893.
КІМЕЛЬМАН Бейлька Зімелеўна, н. ў 1926.
КІМЕЛЬМАН Бенцыян Эльевіч, н. ў 1889.
КІМЕЛЬМАН Зімель Эльевіч, н. ў 1892, і яго жонка Малка.
КІМЕЛЬМАН Ішарэ, н. ў 1885.
КІМЕЛЬМАН Нотэ Бенцыянавіч, н. ў 1925.
КІМЕЛЬМАН Хая-Шыфра, н. ў 1887.
КІМЕЛЬМАН Эле Міхайлавіч, н. ў 1871, і яго жонка, н. ў 1875.
КУРЦЭР Алтэр.
КУРЦЭР Бенца, н. ў 1889.
КУРЦЭР Ісак Эльевіч, н. ў 1927.
КУРЦЭР Мейша-Хаім, яго жонка Бася і чацвёра дзяцей.
КУРЦЭР Мотэ-Хаім, яго жонка Сара і дзеці Блюма, Мотэ.
КУРЦЭР Сара Эльеўна, н. ў 1915.
КУРЦЭР Соня Нохімаўна.
КУРЦЭР Тайба Майсееўна.
КУРЦЭР Фейга, н. ў 1891, і трое дзяцей.
КУРЦЭР Хая Ізраілеўна, н. ў 1888.
ЛАПІДУС Міня Майсееўна, н. ў 1884.
ЛІСАВЕЦ Зэльда.
ЛІСАВЕЦ Муля.
ЛІСАВЕЦ Хая і яе сястра.
ЛЯХАВІЦКАЯ Сара Хаімаўна.
ЛЯХАВІЦКІ Мойша Хаімавіч.
ЛЯХАВІЦКІ Хаім і яго жонка.
МАДОРСКАЯ Геня Фальеўна, н. ў 1891, і яе ўнучка.
МАДОРСКАЯ Стыся.
МАДОРСКАЯ Фала.
МАДОРСКАЯ Фаня.
МАДОРСКАЯ Фейгул.
МАДОРСКАЯ Этэль.
МАДОРСКІ Іша Эльевіч, н. ў 1926.
МАДОРСКІ Лейба Нохімавіч, н. ў 1920, і яго жонка.
МАДОРСКІ Нохім, н. ў 1898, і яго жонка, н. ў 1902.
МАДОРСКІ Фіма.
МАДОРСКІ Эле Янкелевіч, н. ў 1892, і яго жонка Бася.
МАЛЫЙ Ісер Ісакавіч, н. ў 1894, яго жонка Бася і трое дзяцей.
МАРГОЛІН Абрам Ізраілевіч, н. ў 1882.
МАРГОЛІН Ірма Ізраілевіч, н. ў 1880, і яго жонка Роза, н. ў 1885.
МАРГОЛІН Лейба Ізраілевіч, н. ў 1884, і яго дачка.
МАРГОЛІН Лейба Ірмавіч, н. ў 1912.

МАРГОЛІН Навум Ірмавіч, н. ў 1902.

МАХЦІН, н. ў 1926.

МАХЦІН, н. ў 1928.

МАХЦІН, н. ў 1930.

МАХЦІН, н. ў 1934.

МАХЦІН Арон, н. ў 1892, і яго жонка, н. ў 1896.

МАХЦІН Майсей, н. ў 1906, і двое дзяцей.

НІСЕНБАЎМ Ісак і яго жонка Рашэ.

НІСЕНБАЎМ Мойша, яго жонка Фейга і двое дзяцей.

НІСЕНБАЎМ Нёма Ісакавіч.

НОРКІНА Сошэ.

НОРКІНА Хана-Элька.

НОРМАН Ісак Ісакавіч.

ОКУНЬ, н. ў 1913.

ОКУНЬ Алтэр, н. ў 1909.

ОКУНЬ Аўрам, н. ў 1920.

ОКУНЬ Барыс Зушавіч, н. ў 1921, яго жонка і дзіця.

ОКУНЬ Бейля Ізраілеўна, н. ў 1922.

ОКУНЬ Берл Шаевіч, н. ў 1915.

ОКУНЬ Блюме, н. ў 1918.

ОКУНЬ Бушэ, н. ў 1880.

ОКУНЬ Гіра, н. ў 1900.

ОКУНЬ Ейжа, н. ў 1896.

ОКУНЬ Зушэ, н. ў 1901, і яго жонка, н. ў 1903.

ОКУНЬ Ізраіль Цолеравіч, н. ў 1889.

ОКУНЬ Ішэ, н. ў 1924.

ОКУНЬ Лейзер, н. ў 1914.

ОКУНЬ Малка, н. ў 1890.

ОКУНЬ Нохім, н. ў 1900, і яго жонка.

ОКУНЬ Паліна, н. ў 1892.

ОКУНЬ Сошэ, н. ў 1870.

ОКУНЬ Фейга, н. ў 1891.

ОКУНЬ Хаім Ейжавіч, н. ў 1919.

ОКУНЬ Шая, н. ў 1890.

ОКУНЬ Эстэр, н. ў 1922.

ОРКІН Ісак Пейсахавіч, н. ў 1904, і двое дзяцей.

ОРКІНА Маргола, н. ў 1892.

ОРКІНА Сара, н. ў 1907.

ПАРТОН Аўрам Барысавіч, н. ў 1925.

ПАРТОН Барыс Віхонавіч, н. ў 1900, і яго жонка, н. ў 1903.

ПАРТОН Борах Барысавіч, н. ў 1922.

ПАРТОН Гіта Барысаўна, н. ў 1935.

ПЕРСКАЯ Сара Мордухаўна, н. ў 1928.

ПЕРСКАЯ Тэма Мееравна, н. ў 1914.

ПЕРСКІ, н. ў 1934.

ПЕРСКІ, н. ў 1936.

ПЕРСКІ, н. ў 1939.

ПЕРСКІ Іосіф Мордухавіч, н. ў 1921.

ПЕРСКІ Мордух Тэлевіч, н. ў 1895, і яго жонка Кейля.

ПЕЎЗНЕР Залман, н. ў 1888, і яго жонка.

ПІНСКАЯ Хася Евелеўна, н. ў 1866.

ПІНТАЎ Пейсах, н. ў 1896, яго жонка Хася, тры дачкі і сын.

РАСКІН Лейзер Давідавіч, н. ў 1886.

РАСКІН Шолам Лазаравіч, н. ў 1909, і яго жонка, н. ў 1909.

РАСКІНА Зэльда Шаеўна, н. ў 1888.

РАСКІНА Сара Лазараўна, н. ў 1927.

РАСКІНА Сара Шоламаўна, н. ў 1939.

РАСКІНА Сейна, н. ў 1913, яе муж і трое дзяцей.

РАСКІНА Хася Шоламаўна, н. ў 1931.

РАСКІНА Этэль Шоламаўна, н. ў 1935.

РОЗІНА, н. ў 1935.

РОЗІНА Шыфра, н. ў 1909.

РУБІНШТЭЙН Бенца, н. ў 1909, і яго жонка, н. ў 1911.

РУБІНШТЭЙН Додзік Бенцыянавіч, н. ў 1934.

РУБІНШТЭЙН Ірухім Бенцыянавіч, н. ў 1931.

РУБІНШТЭЙН Сіма, н. ў 1917.

РЫЎКІН Барыс Шлоймавіч, н. ў 1920.

РЫЎКІН Веля Шлоймавіч, н. ў 1925.

РЫЎКІН Шлойм, н. ў 1888, яго жонка, н. ў 1895, і пяцёра дзяцей.

РЫЎКІН Янкель, н. ў 1893, і яго жонка, н. ў 1895.

САЛАВЕЙЧЫК Аўрам, н. ў 1880, і яго жонка, н. ў 1882.

СКІТУНОЎ Мікалай Еўдакімавіч, н. ў 1904.

СКОРМАН, н. ў 1881, і яго жонка, н. ў 1884.

СКОРМАН Рыва, н. ў 1917.

ТАРШЫЦ Навум Шоламавіч, н. ў 1912, і яго брат, н. ў 1909.

ТАРШЫЦ Шолам-Меер, н. ў 1892.

ТРЫГУБАЎ Хемя, н. ў 1895, і яго жонка, н. ў 1898.

ФАЙНШМІД Лейзер Залманавіч, н. ў 1879.

ФАЙНШМІД Міра, н. ў 1886.

ФАЙНШТЭЙН Генах, н. ў 1926.

ФАЙНШТЭЙН Гецл і яго маці, н. ў 1899.

ФАЙНШТЭЙН Кейля, н. ў 1929.

ФАЙНШТЭЙН Цыпа, н. ў 1907.

ФІНКЕЛЬШТЭЙН Маша, н. ў 1923.

ФІНКЕЛЬШТЭЙН Сіма, н. ў 1903.

ФІНКЕЛЬШТЭЙН Цыпа, н. ў 1907.

ФІНКЕЛЬШТЭЙН Юдэль, н. ў 1916.

ФРАДКІН Берл Самуілавіч, н. ў 1925.

ФРАДКІН Лейба Самуілавіч, н. ў 1928.

ФРАДКІН Самуіл, н. ў 1890, і яго жонка Тайбл, н. ў 1891.

ФРАДКІН Фроім Самуілавіч, н. ў 1918.
ФРАДКІНА Песя Самуілаўна, н. ў 1930.
ФРАДКІНА Рая Самуілаўна, н. ў 1920.
ФРЫДЛЯНД, н. ў 1933.
ФРЫДЛЯНД Ерухім Шымянавіч, н. ў 1930.
ФРЫДЛЯНД Міня Шыманаўна, н. ў 1923.
ФРЫДЛЯНД Хайка Шыманаўна, н. ў 1926.
ФРЫДЛЯНД Шымен, н. ў 1901, і яго жонка Эльке, н. ў 1902.
ХАЙКМАН Ізя Мотэлевіч, н. ў 1916.
ХАЙКМАН Моця, н. ў 1889, і яго жонка, н. ў 1893.
ХАРХУРЫН Абрам Майсеевіч, н. ў 1938.
ХАРХУРЫН Давід Майсеевіч, н. ў 1936.
ХАРХУРЫН Майсей, н. ў 1909.
ХАРХУРЫНА Ліза, н. ў 1911.
ХАЎКІН, н. ў 1931.
ХАЎКІН, н. ў 1928.
ХАЎКІНА, н. ў 1905.
ХАЎКІНА Злата, н. ў 1906.
ХАЎКІНА Міхля, н. ў 1911.
ХЕЙФЕЦ Аркадзь, н. ў 1890, і яго жонка Соня, н. ў 1893.
ЦЫРЛІН, н. ў 1935.
ЦЫРЛІН Давід Лейбавіч, н. ў 1918.
ЦЫРЛІН Ізя Лейбавіч, н. ў 1914.
ЦЫРЛІН Лейба, н. ў 1884.
ЦЫРЛІН Меер Лейбавіч, н. ў 1916.
ЦЫРЛІН Шолам, н. ў 1878.
ЦЫРЛІНА Фрада Лейбаўна, н. ў 1935.
ЦЫРЛІНА Хая, н. ў 1880.
ЦЫЎКІН Ілья Сямёнавіч, н. ў 1926.
ЦЫЎКІН Рыгор Сямёнавіч, н. ў 1928.
ЦЫЎКІН Сямён Львовіч, н. ў 1888.
ЦЫЎКІНА Злата Майсееўна, н. ў 1890.
ЦЭЙТЛІН Барыс Шмулевіч, н. ў 1912.
ЦЭЙТЛІН Шлойм Шмулевіч, н. ў 1910.
ЦЭЙТЛІН Шмул, н. ў 1888, і яго жонка Бейля, н. ў 1890.
ШАДУР Гірша Мотэлевіч, н. ў 1917.
ШАДУР Зяма Мотэлевіч, н. ў 1911.
ШАДУР Касрыэл, н. ў 1870, і яго жонка Бейля, н. ў 1870.
ШАДУР Моця, н. ў 1886, і яго жонка, н. ў 1887.
ШАНДАРОВІЧ Ехе, н. ў 1882.
ШАНДАРОВІЧ Двейра, н. ў 1908.
ШАНДАРОВІЧ Кейля, н. ў 1905.
ШАНДАРОВІЧ Нохім Абрамавіч, н. ў 1880.
ШАНДАРОВІЧ Хаім, н. ў 1920.
ШАПІРА Песя, н. ў 1868.
ШТЭЙНБУК Самсон, н. ў 1918.
ШТЭЙНБУК Фейгл, н. ў 1905.
ШТЭЙНБУК Хая Алтэраўна, н. ў 1925.
ШТЭЙНБУК Эстэр, н. ў 1870.
ШТЭЙНБУК Якаў, н. ў 1904.
ШУБ Бася Самуілаўна, н. ў 1913.
ШУБ Лія, н. ў 1899.
ШУБ Самуіл, н. ў 1897.
ШУБ Хана, н. ў 1900.
ЭЛЬ Гершын, н. ў 1900, і яго жонка, н. ў 1900, і трое дзяцей.
ЭЛЬ Іосіф, н. ў 1900, яго жонка Моця.
ЭЛЬ Фаня Іосіфаўна.
ЭЛЬКІН Бенца, н. ў 1895.
ЭЛЬКІН Іосіф, н. ў 1917.
ЭЛЬКІН Рахіль, н. ў 1915.
ЭЛЬКІНА, н. ў 1925.
ЭПШТЭЙН Геша, н. ў 1880.
ЭПШТЭЙН Ізя-Нохім, н. ў 1875.
ЭПШТЭЙН Самуіл Іцкавіч, н. ў 1891.
ЭСТРЫН Давід, н. ў 1927.
ЭСТРЫНА Бася, н. ў 1898.
ЭСТРЫНА Лія, н. ў 1939.
ЭСТРЫНА Міня, н. ў 1930.

Мірныя жыхары, якія загінулі ў Азарыцкіх лагерах смерці ў сакавіку 1944 г.

ГОРАД ЖЛОБІН

ВЯРБІЦКАЯ Ліля, н. ў 1939.
ВЯРБІЦКІ Эдуард, н. ў 1941.
ГАПОНАВА Вера Фёдараўна, н. ў 1936.
ГЛУЦКІ Іван, н. ў 1862.
КАЎПАЕЎ Арсен Іванавіч, н. ў 1885.
КАЎПАЕЎ Васіль Іванавіч, н. ў 1879.
ЛАВЕЦКІ Сяргей Якаўлевіч, н. ў 1879.
ЛІПСКАЯ Леакадзія Лявонаўна, н. ў 1880.
ЛІПСКІ Браніслаў Вітальевіч, н. ў 1875.
ЛЯХОВІЧ Уладзімір Мікалаевіч, н. ў 1940.
МАЛЯЎКА Валянціна Уладзіміраўна, н. ў 1940.
МАЛЯЎКА Ірына Уладзіміраўна, н. ў 1937.
МАЛЯЎКА Кацярына Уладзіміраўна, н. ў 1937.
МАРОЗАВА Агафія Іванаўна, н. ў 1867.
МУРАШКІНА Серафіма Ягораўна і яе дачка Галя.
ПУЦЭНІЧ Ілья Мікітавіч, н. ў 1902.
РУТКОЎСКІ Уладзімір Іванавіч, н. ў 1940.
СКАРАБАГАТАЯ Валянціна С., н. ў 1928.
ХАЦЬКО Валерый Пятровіч, н. ў 1937.
ХАЦЬКО Людміла Пятроўна, н. ў 1936.
ХАЦЬКО Рая Пятроўна, н. ў 1941.

АКЦЯБРСКІ СЕЛЬСАВЕТ

ВЁСКА ЗАТОН

РАГАЎЦОВА Марыя Сілаўна, н. ў 1904.

ВЁСКА ПРАСКУРНІ

КІЗЕЕВА Настасся Пятроўна, н. ў 1878.

ДАБРАГОШЧАНСКІ СЕЛЬСАВЕТ

ВЁСКА МОРМАЛЬ

МЯДЗВЕДЗЕВА Надзея Лявонаўна, н. ў 1937.

КАРОТКАВІЦКІ СЕЛЬСАВЕТ

ВЁСКА КАРОТКАВІЧЫ

ЕРАШЭВІЧ Мікалай Рыгоравіч.
ЛАЗАРАВА Таццяна Іванаўна, н. ў 1936.
ЛОГВІНАВА Варвара Апанасаўна, н. ў 1907.

ЛУЦКІ СЕЛЬСАВЕТ

ВЁСКА БЕЛІЦА

ЗАЙЦАЎ Віктар.
ЗАЙЦАЎ Мікалай.
ЗАХАРЧАНКА Таццяна Мікітаўна і яе сын Міша.
ІГНАТАЎ Васіль Цімафеевіч, н. ў 1913.

ВЁСКА ЧЫРВОНЫ РОГ (не існуе)

СЁМЧЫНА Таццяна Фёдараўна, н. ў 1890.

МАЙСКІ СЕЛЬСАВЕТ

ВЁСКА ЧОРНАЯ ВІРНЯ

ГІРЫЛОВІЧ Люба Паўлаўна, н. ў 1941.
МУРАШКІНА Валянціна.

МАЛЕВІЦКІ СЕЛЬСАВЕТ

ВЁСКА ПРЫДАРОЖЖА (не існуе)

ПЛЯВАКА Пелагея Емяльянаўна.
СЫРЫЦА Люба Мікалаеўна.
СЫРЫЦА Мікалай Мікалаевіч.

САЛОНСКІ СЕЛЬСАВЕТ

ВЁСКА АЛЕКСАНДРОЎ

КУРЧЫШЫН Пракоп Ігнатавіч, н. ў 1883.
МІНЯНКОЎ Пётр Дзямідавіч, н. ў 1926.
ШАБЕКА Антоля Фёдараўна, н. ў 1927.

ВЁСКА НІВЫ

ГУЗАЎ Сямён Аляксандравіч, н. ў 1908.
ЗАРЭЦКІ Міхаіл Трафімавіч, н. ў 1928.
КІВАДЛА Тамара Макараўна, н. ў 1942.
КІВАДЛА Уладзімір Маркавіч, н. ў 1939.
МАЛАШКОВА Надзея Ігнатаўна, н. ў 1942.
ПЯКУРЫН Аляксандр Апанасавіч, н. ў 1925.

Н.В.Шыбінская.

ПЯКУРЫН Цімафей Аляксандравіч, н. ў 1921.
ТАТАРЫНАВА Марыя Аляксандраўна, н. ў 1938.
ЧЫКІЛЁЎ Максім Пятровіч, н. ў 1928.
ШАБЕКА Тамара Міхайлаўна, н. ў 1939.

ВЁСКА САЛАНОЕ

ВІШНЕЎСКІ Рыгор Фёдаравіч, н. ў 1870.
ШЫБІНСКАЯ Нэлі Васілеўна, н. ў 1940.

СТАРАРУДНЯНСКІ СЕЛЬСАВЕТ

ВЁСКА КАЛЫБАЎКА

АЛЯКСЕЕВА Макрына.
АЛЯКСЕЕЎ Уладзімір.
ВАРАНКОВА Фрося.
ДЗЕМІДЗЕНКА Васіль Рыгоравіч, н. ў 1941.
ДЗЯМКОЎ Кірыла.
ДЗЯМКОЎ Мікалай Кірылавіч.
МІРАНЦОЎ Сяргей Сцяпанавіч, н. ў 1939.
МІРАНЦОЎ Эдуард Сцяпанавіч, н. ў 1940.
СМОЛЬСКАЯ Ала Іванаўна, н. ў 1940.
СМОЛЬСКАЯ Зінаіда Іванаўна, н. ў 1936.

ЧЫРВОНАБЯРЭЖСКІ СЕЛЬСАВЕТ

ВЁСКА ЗМЯЁЎКА

ЧАЙКОЎСКІ Дзмітрый Аляксандравіч, н. ў 1936.
ЧАЙКОЎСКІ Іван Аляксандравіч, н. ў 1940.

ВЁСКА ЧЫРВОНЫ БЕРАГ

СТРАЦЭЎСКАЯ Людміла Уладзіміраўна, н. ў 1940.

ШЧАДРЫНСКІ СЕЛЬСАВЕТ

ВЁСКА САЛОЦІН

АСТАШОЎ Сямён Сямёнавіч.

1945

ДА НАШЫХ ДЗЁН

ПАД МІРНЫМ НЕБАМ

Раны вайны

За перыяд Вялікай Айчыннай вайны народная гаспадарка Жлобінскага раёна (у даваенных межах) і яе асобна ўзятыя галіны панеслі вялікія страты. Так, былі знішчаны гасцініца, Дом калгасніка, 51 дом, які належыў гаркамунгасу, 2800 прыватных дамоў у горадзе і 3077 у вёсцы.

Да вайны ў раёне дзейнічалі Луцкі тарфяны, Пірэвіцкі спіртавы, Чырвонабярэжскі варэневарачны і крухмальны, смалакурнашкіпінарны і 3 масларобныя заводы, птушка- і хлебакамбінаты, 2 механічныя млыны ў Жлобіне і 3 нафтавыя млыны ў вёсках, некалькі арцеляў. Прамысловы сектар быў разбураны на 97,3%, разбураны і знішчаны 2 лесапільныя, цагельны і завод безалкагольных напіткаў, млынпрам — і птушкакамбінаты, 2 металаапрацоўчыя, швейныя і абутковыя майстэрні, 2 электрастанцыі, 2 паравозныя дэпо (Паўночнае і Паўднёвае), масла- і хлебазаводы, чыгуначная станцыя, вагонарамонтнае дэпо, 315 буйных і сярэдніх тэхнічна-службовых будынкаў, культурна-асветныя і ўстановы аховы здароўя, 5 сярэдніх школ. Гарадскія прамысловыя прадпрыемствы і жыллёвакамунальны фонд быў знішчаны на 80—90%.

Вялікія страты нанесены сельскай гаспадарцы. Акупанты знішчылі 5 машынна-трактарных станцый (Жлобінскую, Хальчанскую, Каменскую, Папаратнянскую і Шчадрынскую), забралі станкі і абсталяванне, інвентар, жывёлу, птушку. Потым чарга дайшла да жывёлы, якая знаходзілася ва ўласнасці ў насельніцтва.

Практычна нічога не засталося ад 60 клубаў, 2 гарадскіх кінатэатраў, сельгастэхнікума, 10 сярэдніх, 9 няпоўных сярэдніх і 41 пачатковай школ.

Паменшылася колькасць насельніцтва. Калі ў 1941 г. ў вёсках жылі 36 715 чалавек, то пасля вайны — 26 989 чалавек. Скараціліся пасяўныя плошчы, не хапала цягла. На пачатак вайны ў калгасах знаходзіўся 4591 конь, а ў 1945 г. — 1823, уключаючы маладняк, племянных коней і пастаўкі для арміі. У перыяд вайны з 13 025 галоў буйной рагатай жывёлы 12 306 галоў было знішчана ці ўгнана. У 1945 г. калгасы мелі ў наяўнасці толькі 1312 галоў рагатай жывёлы. Сума страт калгасаў за перыяд акупацыі склала 438 473,2 тыс. руб., а насельніцтва сельскай мясцовасці 1 323 529,7 тыс. руб.

Паводле падлікаў Надзвычайных камісій па расследаванню злачынстваў нямецка-фа-

Праваслаўная царква ў Жлобіне, якая была знішчана ў перыяд Вялікай Айчыннай вайны.

шысцкіх акупантаў, усяго за перыяд акупацыі матэрыяльныя страты па Жлобінскім раёне склалі 2 243 753 700 руб., па Стрэшынскім — 1 764 921 110 руб. А калі дабавіць суму страт па Шчадрынскім сельсавеце былога Парыцкага раёна, то ліхаімцы аднялі ў насельніцтва горада і раёна (у сучасных межах) матэрыяльных каштоўнасцей на суму амаль 4,5 млрд. руб. (у цэнах таго часу).

М.А.Алейнікава.

Аднаўленне і развіццё народнай гаспадаркі

У снежні 1943 г. войскі Беларускага фронту вызвалілі частку задняпроўскай зоны Жлобінскага раёна: Пірэвіцкі, Старарудняскі і Чацвярнянскі сельсаветы. Рубеж нашых войск пралёг па лініі вёсак: Калыбаўка, Чорная Вірня, Майскае.

28 месяцаў цягнулася акупацыя задняпроўя, якая прынесла гора і пакуты. Загінулі тысячы жыхароў. Фашысты вывезлі ў Германію хатнюю жывёлу, знішчылі гаспадарчы інвентар і грамадскія пабудовы. Голад і галеча стукаліся ў дзверы жылля, якое засталося. Абарваныя дзеці таўкліся каля салдацкіх кухань. Старыя і жанчыны разбіралі разваліны былога жылля, выбіраючы ўцалелыя прадметы гаспадарчага ўжытку. Па рашэнню ЦК КП(б)Б у раёне былі пакінуты і накіраваны на савецкую, партыйную і гаспадарчую работу некалькі дзесяткаў мясцовых актывістаў з партызан і падпольшчыкаў. Раённую партыйную арганізацыю ўзначаліў былы сакратар падпольнага райкома партыі А.І.Крышнёў. Г.В.Злынаў (былы камісар партызанскай брыгады «Жалязняк») стаў другім сакратаром райкома партыі. Камандзір гэтай брыгады В.І.Шаруда быў прызначаны старшынёй райвыканкома. Раённыя арганізацыі часова размясціліся ў в. Пірэвічы, іншых населеных пунктах. Але яшчэ 7 месяцаў заставалася да поўнага вызвалення раёна.

Камсамольскую арганізацыю раёна ўзначаліла Вера Пятроўна Махнач. Другім сакратаром райкома ЛКСМБ стаў Павел Скварчэўскі.

Усе цяжкасці аднаўлення спаленай, разбуранай і разрабаванай грамадскай і асабістай гаспадаркі ляглі на плечы жанчын, старых і дзяцей, перажыўшых акупацыю. Гэта яны — галодныя, пазбаўленыя жылля і адпачынку, засынаючы на будоўлі, сенакосе і ў баразне, пасылалі фронту апошні хлеб, мяса, малако, свята выконваючы запаведзь ваеннага часу: «Усё для фронта, усё для перамогі!»

Ужо ў сакавіку 1944 г. былі адноўлены калгасы імя Леніна, «Пралетарый», «16 год РСЧА», «Першамайскі», імя Будзённага, «Колас» Пірэвіцкага сельсавета, імя Кірава, «Чырвоная Рудзенка» Старарудняскага сельсавета, імя Сталіна, «VII з'езд Саветаў», «Камінтэрн» Чацвярнянскага сельсавета. Садзейнічала аднаўленню грамадскіх гаспадарак зарэчнай часткі раёна прынятае выканаўчым камітэтам 26.12.1943 г. на першым пасляваенным пасяджэнні рашэнне «Аб вяртанні грамадскай маёмасці калгасаў і дзяржаўных прадпрыемстваў, расцягнутага і ўзятага на захоўванне мясцовымі жыхарамі». Гэта значна ўмацавала матэрыяльную базу грамадскіх гаспадарак, што дазволіла своечасова правесці веснавую сяўбу.

Яшчэ вакол грымела вайна, але людзі верылі ў перамогу і вырашалі зусім мірныя пытанні. Так, 9.2.1944 г. на пасяджэнні райвыканкома было вырашана пытанне аб адкрыцці дзіцячага дома ў в. Пірэвічы.

У першы месяц пасля вызвалення ў раёне былі адноўлены і дзейнічалі 4 прамысловыя прадпрыемствы. Дала ток электрастанцыя, змантаваная на базе торфапрадпрыемства «Лукскае», далі сваю прадукцыю спіртзавод і млын. Прадукцыя адноўленых прадпрыемстваў ішла не толькі на патрэбы народнай гаспадаркі, але і на патрэбы фронту. Воінскім часцям накіроўваліся шпалы, тэлеграфныя слупы, піламатэрыял, мука, мяса, малочныя прадукты. Жыхары раёна збіралі грошы на будаўніцтва самалёта. Жлобін быў яшчэ пад немцамі, калі Міхаіл Міхайлавіч Сушынскі быў прызначаны дырэктарам будучага хлебазавода. Да вызвалення Жлобіна пяклі хлеб у вёсках Пірэвічы і Калыбаўка. Тэхналогію выкарыстоўвалі лясной хлебапякарні партызанскай брыгады «Жалязняк». І вось доўгачаканы свой хлеб (хто жыў у той час, той памятае, як гэта было важна) з'явіўся ў горадзе. У першы ж дзень у прыстасаваным памяшканні, у наспех зробленых печах за 3

разы выпеклі 3 т хлеба. Памятаю, успамінае М.М.Сушынскі, што першы хлеб я панёс свайму былому камісару брыгады, які працаваў сакратаром РК КП(б)Б Г.В.Злынаву. І той, пабачыўшы хлеб, не вытрымаў, заплакаў. З часам слава аб жлобінскім хлебе дайшла да Мінска. Штодзённа частку хлеба адпраўлялі ў Мінск. Чатыры гады выпякалі хлеб па спрошчанай тэхналогіі, якая была палепшана толькі ў 1948 г. з пускам новага хлебазавода, на якім 31 год (да выхаду на пенсію) працаваў дырэктарам М.М.Сушынскі.

Ураджай зерневых у 1944 г. не перавышаў 7 ц з га. На ўборцы панавала ручная праца. Асноўным прыстасаваннем з'яўляўся серп. На падбор каласкоў выходзілі старыя і дзеці.

Пачаліся лесанарыхтоўкі. Больш паловы насельніцтва раёна не мела даху над галавой, а лес у той час з'яўляўся асноўным будаўнічым матэрыялам. У калгасах былі створаны брыгады лесарубаў.

Краіна Саветаў усебакова дапамагала Беларусі, якая пакутавала ў гады вайны. На будаўніцтва жылля і абзавядзенне гаспадаркай для насельніцтва горада і сяла былі выдзелены грашовыя пазыкі на 500 тыс. руб., 50 тыс. $м^3$ лесу, аказвалася дапамога ў набыцці іншых будаўнічых матэрыялаў. Рабочыя і сяляне саюзных рэспублік прысылалі на Жлобіншчыну прадметы першай неабходнасці: соль, запалкі, медыкаменты, адзенне, абутак, прадукты, тэхніку, кнігі. Старажылы памятаюць і бязвыплатную дапамогу з-за мяжы. Амерыканцы, напрыклад, высыпалі кантэйнеры-рацыёны, у якіх былі цыгарэты, запалкі, цукеркі, пячэнне, галеты, кансерваваныя мясныя і рыбныя прадукты, адзенне і абутак.

Год вялікай перамогі савецкага народа над гітлераўскай Германіяй прыкметна вызначаўся арганізаванасцю. У раёне паўсюдна аднаўлялі работу органы савецкай улады: раённы, гарадскі і 13 мясцовых Саветаў, 60 даваенных калгасаў, Жлобінская і Хальчанская МТС, пашыралася сетка школ, лячэбных і культурна-асветных устаноў, наладжваліся гандаль і бытавое абслугоўванне, адкрыў дзверы Чырвонабярэжскі сельскагаспадарчы тэхнікум. Але цяжкасці аднаўленчага перыяду не змяншаліся. Ускапаныя 2 тыс. га уручную пад сяўбу 1945 г. склалі толькі 4% агульнай пасяўной плошчы і не маглі істотна ўплываць на сітуацыю.

Вестка аб заканчэнні вайны імгненна разнеслася па раёну. Узнікалі стыхійныя мітынгі. Жлобіншчына не святкавала, а хутчэй аплаквала незаменныя страты. Дарагую цану заплацілі за перамогу. У раёне поўнасцю або часткова было знішчана 103 вёскі. На геаграфічнай карце сем з іх знікла бясследна.

Паступова змянялася аблічча горада. З кожным днём станавілася менш развалін. На іх месцы будаваліся жылыя дамы, прамысловыя і гандлёвыя прадпрыемствы, добраўпарадкоўваліся вуліцы. Больш тысячы дамоў узвялі індывідуальныя забудоўшчыкі. Да канца 1945 г. было адноўлена 6 арцеляў; у зямлянках заставалася толькі 672 сям'і.

Вялікую работу па мабілізацыі моладзі на аднаўленне народнай гаспадаркі праводзіў камсамол Жлобіншчыны, які налічваў больш 500 юнакоў і дзяўчат. Гэта маладое пакаленне саракавых мае поўнае права лічыць сябе непакораным палымяным стваральнікам пасляваеннага адраджэння. Пры камсамольскіх арганізацыях ствараліся чаркасаўскія брыгады, якія працавалі на расчыстцы развалін, на будаўнічых пляцоўках і добраўпарадкаванні горада. Ветэран працы, былы сакратар камсамольскай арганізацыі Чырвонабярэжскага тэхнікума Віктар Макаравіч Хромаў успамінаў, што камсамольцы і моладзь тэхнікума прымалі актыўны ўдзел у адраджэнні горада і раёна. У суботнія і нядзельныя дні навучэнцы накіроўваліся на гаспадарчыя работы па нарыхтоўцы лесу, на будаўніцтва грамадскіх і вытворчых памяшканняў. Вялікую работу камсамольская арганізацыя прарабіла па добраўпарадкаванню і азеляненню горада. Высаджаны дзесяткі тысяч дрэў і кустарнікаў. Па закліку камітэта камсамола моладзь ішла на самыя цяжкія ўчасткі.

У канцы 1940-х г. у калгасах раёна пачалі вырошчваць кок-сагыз. Усе работы па вырошчванні новай культуры рабіліся ўручную. Пад кок-сагыз адводзіліся ў калгасах лепшыя землі, ствараліся спецыяльныя брыгады. За вырошчванне гэтай каўчуканоснай стратэгічнай культуры былы старшыня калгаса Аляксандр Прохаравіч Петухоў удастоены звання Героя Сацыялістычнай Працы. У краіне хутка расла вытворчасць каўчуканоснай прадукцыі. Гэта адчулі і жыхары нашага раёна. У продаж у неабмежаванай колькасці з'явіліся глыбокія, мяккія гумавыя галёшы (у народзе іх называлі бахілы, чуні і г.д.), якія насілі ў дождж, снег, холад і адлігу, у будні і святы. Гэты абутак гадамі заставаўся нязменным сярод сялян.

У 1950 г. землі раёна пашырыліся за лік тэрыторыі Кіраўскага сельсавета, які раней

уваходзіў у склад Рагачоўскага раёна. Калгас імя Свярдлова пасля аб'яднання з калгасамі «Чырвоны гай» і «За Радзіму» ў 1950 г. меў 670 галоў буйной рагатай жывёлы, 158 свіней, 343 авечкі, 170 коней і больш 6 тыс. га зямельных угоддзяў. Ураджайнасць зерневых была не вышэй 5 ц з га.

Але і ў гэтых цяжкіх умовах эканоміка раёна набірала тэмпы, ствараючы неабходны патэнцыял развіцця калгасаў. Прыкметна пашырыўся раённы механічны парк. Калгасы павялічвалі пагалоўе коней і валоў. На веснавой сяўбе 1945 г. ў зоне Жлобінскай МТС (дырэктар Р.Н.Клімянкоў) працавалі 58 трактароў, а Хальчанскай МТС (дырэктар А.А.Хадановіч) — 54. Гэта дазволіла правесці веснавую сяўбу ў аптымальныя тэрміны, палепшыць перадпасяўную апрацоўку глебы, пашырыць пасяўны клін і своечасова прыступіць да зяблевага ворыва. Усё гэта стварала аб'ектыўныя ўмовы гаспадарчай стабільнасці на вёсцы. Раслі пагалоўе грамадскага статка і яго прадукцыйнасць. Больш важкім станавіўся хлебны колас на калгасным полі.

У 1950 г. ў Жлобіне ствараецца луга-меліяратыўная станцыя. Яе першым дырэктарам быў прызначаны Яфім Сцяпанавіч Сідараў. Стварэнне станцыі абяцала раёну вялікую выгаду. 49 тыс. га каштоўных тарфяна-балотных зямель нізіннага тыпу, якія валодалі высокай урадлівасцю, ляжалі мёртвым капіталам. Іх асваенне не толькі дазваляла значна расшырыць пасяўныя плошчы, але і стварыць трывалую кармавую базу для грамадскай жывёлагадоўлі. Праблема асушэння і асваення балот і забалочаных зямель мела важнае значэнне яшчэ і таму, што больш палавіны сенажацяў і пашы (34 284 га) не маглі быць выкарыстаны без правядзення гідратэхнічных мерапрыемстваў. Асваенне ў 1-й палавіне 1950-х гадоў 13 892 га балот стварала добры пачатак для развіцця сельскагаспадарчай вытворчасці. Прадукцыйнасць меліярыраванага гектара ў 1,5—3 разы перавышала прадукцыйнасць зямель. З пашырэннем меліяратыўных работ хутка расла і ўраджайнасць сельскагаспадарчых культур, умацоўвалася эканоміка гаспадарак раёна. Значны ўклад у асваенне новых зямель унеслі меліяратары А.С.Вярхоўскі, І.Д.Кандрацьеў, Г.І.Гарбанос, Я.П.Разнічэнка, П.А.Шчукін.

Аднак ні механізацыя сельскагаспадарчай вытворчасці, ні дабратворны ўплыў меліяратыўных работ, ні дзяржаўныя ўліванні ў эканоміку калгасаў не прыносілі жаданых выніка-каў. Ураджайнасць збожжавых вагалася ў межах 7—10 ц з га, надоі не перавышалі 1500 кг малака ад каровы. Яўным тормазам з'яўляліся раздробленасць гаспадарак, дробная контурнасць палёў, якая значна зніжала эфектыўнасць прымянення трактароў, бездарожжа і інш. У выніку праведзенага ўзбуйнення былі сфарміраваны 33 калгасы і саўгасы.

Пяцідзесятыя гады — гэта цяжкія гады аднаўлення сяла, умацавання эканомікі калгаснай вытворчасці, гэта гады рэформ і стабілізацыі грамадскай працы, гады ўмацавання сялянскага падвор'я і паляпшэння сямейнага дабрабыту.

З дапамогай народаў брацкіх рэспублік аднаўляўся разбураны горад. За гады 1-й пасляваеннай пяцігодкі (1946—50) магутнасць прамысловых прадпрыемстваў раёна дасягнула даваеннага ўзроўню. У 1953 г. здадзена ў эксплуатацыю Лукская сярэдняя школа, пачата аднаўленне сярэдняй школы № 5 у Жлобіне. Будавалася школа ў Майскім сельсавеце. Здадзены ў эксплуатацыю кінатэатр у Жлобіне і дзесяцікватэрны дом. Заканчвалася будаўніцтва другога такога ж дома. У гэтым жа годзе пачата будаўніцтва бальнічнага гарадка агульным коштам 4,5 млн. руб., узводзіўся будынак райвыканкома.

Да канца 5-й пяцігодкі аб'ём дзяржаўных капіталаўкладанняў у народную гаспадарку раёна перавысіў 16,5 млн. руб. Павялічыўся продаж шарсцяных і шаўковых вырабаў, абутку, мэблі, бытавой тэхнікі, масла, малака, мяса і інш. У 1958 г. выкананы значныя работы па паляпшэнню сувязі. У Жлобіне, Стрэшыне і ў вёсках раёна ўстанавілі 1248 радыёкропак, тэлефанізаваны шэраг калгасаў, здадзена звыш 2 тыс. м^2 жылля. У 1959 г. Жлобін і раён падключаны да энергасістэмы Васілевіцкай ДРЭС.

Асвета, культура, ахова здароўя. З першых дзён вызвалення раёна ад фашысцкіх захопнікаў аддзел народнай адукацыі (загадчык Іван Рыгоравіч Краснеўскі) прыняў на сябе ўсе клопаты аб беспрытульных дзецях. Многім з іх дапамаглі адшукаць сваіх бацькоў, частку сірот уладкавалі ў дзіцячыя дамы, частку перадалі бліжэйшым родзічам, апекунам.

Вучэбны працэс быў наладжаны ў 1944 г. Вучыцца даводзілася ў прыстасаваных наёмных памяшканнях. Не хапала настаўнікаў, школьных прыналежнасцяў. Пяцідзесятыя гады характэрныя тым, што ўпершыню ў раё-

не школа ад пачатковых да вышэйшых яе ступеняў стала даступнай для ўсіх. Да 1953 г. ў раёне пабудавалі і аднавілі 6 сярэдніх, 15 сямігадовых і 30 пачатковых школ. На іх базе працавалі 6 школ рабочай і сельскай моладзі. У школах раёна навучалася 9113 чалавек, працавала 370 настаўнікаў. 22 школы туліліся ў наёмных памяшканнях. Адчуваўся недахоп сродкаў на будаўніцтва новых школ. Было прынята рашэнне пачаць будаўніцтва пачатковых школ на сяле метадам народнай будоўлі.

У сувязі з пастановай аб пераходзе ад сямігадовай да ўсеагульнай сярэдняй адукацыі ў шэрагу сямігадовых школ адкрываюцца восьмыя класы. На адукацыю ў 1958 г. выдзелена 11 635 тыс. руб. Асаблівая ўвага ўдзялялася політэхнічнаму навучанню, умацаванню сувязі школы з жыццём.

Да пачатку 50-х гадоў усе даваенныя культасветустановы былі поўнасцю адноўлены. У 1952 г. на сяле працавалі 13 хат-чытальняў, 17 калгасных і 84 ведамасныя бібліятэкі з кніжным фондам больш 100 тыс. экзэмпляраў. Усяго ў раёне налічвалася 140 культасветустаноў, сетка якіх пашыралася. У 1954 г. на іх утрыманне асігнавана 585 300 руб.

Асабліва важнае значэнне ў 50-х гадах надавалася кіно як магутнаму сродку ідэалагічнага выхавання працоўных. Толькі на будаўніцтва кінатэатра «Радзіма» ў Жлобіне было затрачана 1280 тыс. руб. У раёне працавалі 8 сельскіх кінастацыянараў, 4 гужавых і адна аўтакінаперасоўка (кінамеханік Іван Рыгоравіч Дз'ячэнка, шафёр-матарыст Міхаіл Іванавіч Шышоў). Разам з ёй свята перамяшчалася ад вёскі да вёскі. Змест карціны доўга абмяркоўваўся сярод аднагодкаў, у калектывах брыгад, часам выносіўся на абмеркаванне камсамольскіх сходаў, перадаваўся з вуснаў у вусны, выхоўваў патрыятызм, бязмежную любоў да Радзімы.

Асаблівае значэнне надавалася лекцыйнай прапагандзе. У раёне працавалі 11 аб'яднанняў лектараў, у склад якіх уваходзілі 84 чалавекі: урачы, настаўнікі, кіраўнікі і спецыялісты народнай гаспадаркі. Не заставалася без увагі масавая работа ў 55 розных гуртках па інтарэсах. Тут была магчымасць праявіць сябе, свае здольнасці адораным маладым людзям. Немалаважнае значэнне надавалася насценнаму друку. За год выпускалася больш 800 насценных газет і «баявых лісткоў». Культура таго часу трывала стаяла на дзяржаўнай аснове. Рос лік аматараў кнігі.

Цяжкае становішча перажывала ахова здароўя. Пакінутая фашыстамі спадчына заключалася не толькі ў матэрыяльных стратах, лютавалі інфекцыйныя захворванні. Адноўленыя медустановы на сяле размяшчаліся ў непрыстасаваных наёмных памяшканнях. Раённая бальніца тулілася ў наспех пераабсталяваным бараку на беразе Дняпра.

У 1953 г. медустановам раёна выдзелена 2582,3 тыс. руб., што склала 22% усіх расходаў раённага бюджэту. У гэтым жа годзе пачата будаўніцтва новай бальніцы, значна пашырылася сетка ФАПаў на сяле, у горадзе пабудавана лазня. Клопаты аб здароўі людзей у 5-й пяцігодцы з'яўляліся неад'емнай часткай сацыяльнай праграмы.

Пяцідзесятыя гады з'явіліся кузняй кіруючых кадраў, якія ў цяжкі перыяд вытрымалі выпрабаванне на трываласць. Сярод іх В.І.Аляхновіч, І.А.Артамонаў, У.П.Бабіч, С.М.Балыкоў, Р.Д.Бегуноў, І.І.Бондараў, Б.С.Бычкоў, І.Ц.Гарбенка, І.В.Гранкова, М.М.Далгіцкі, В.І.Дубіна, А.С.Елісееў, М.К.Елісееў, І.П.Жукаў, Г.П.Завадскі, Д.М.Загорскі, Д.А.Залатароў, М.Р.Каўпаеў, А.С.Кірыенка, П.І.Кірачэнка, С.М.Круцялёва, В.М.Лабанаў, М.Г.Маршын, М.М.Мікуліч, А.П.Петухоў, В.В.Пракопаў, Г.М.Равіч, А.Я.Селіванаў, В.М.Сівуха, М.М.Стукач, В.В.Сушкевіч, Ф.І.Сцефановіч, І.Ф.Талкачоў, М.В.Таўсцялёў, В.І.Федаровіч, В.М.Хромаў, М.М.Чарняўскі, В.І.Шаруда і многія іншыя, хто многае зрабіў для эканамічнага развіцця раёна ў той час.

А.А.Лявоненка.

Аднаўленне чыгуначнага вузла

На момант вызвалення горада чыгуначнага вузла амаль не было. Гітлераўцы вывезлі ўсе ўцалелыя рэйкі, шпалы, стрэлкі, знішчылі вакзал, станцыйныя будынкі, жылыя дамы, іншыя пабудовы. Даваенны і першы пасляваенны начальнік станцыі Жлобін Іван Сямёнавіч Даронін гаварыў, што ў чэрвені 1944 г. ўсё прыйшлося пачынаць з нуля.

Задачы па аднаўленню чыгункі вызначыла сесія Вярхоўнага Савета БССР, якая адбыла-

ся 21—24 сакавіка 1944 г. ў Гомелі. І хоць не заўсёды хапала інструментаў, мацаванняў, слупоў для ліній сувязі, многага іншага, на чыгункі пастаянна нарошчваліся тэмпы аднаўленчых работ і перавозак. Працягласць штосутачнага адноўленага пуці дасягала звыш 10 км.

У мэтах хутчэйшага ўводу ў дзеянне чыгуначнага моста цераз Дняпро і пуцей на вузле ў Жлобіне была праведзена мабілізацыя працаздольнага насельніцтва ў колькасці 5500 чалавек. У выніку мост пабудаваны за 10 сутак. Пад кіраўніцтвам кацельнага майстра В.С.Ткачова і механіка С.А.Іванова ў памяшканні дэпо, якое яшчэ будавалася, манціравалася абсталяванне цёплай прамыўкі паравозаў. Намеснік начальніка дэпо А.Э.Крум і майстар М.Ф.Кізееў кіравалі ўстаноўкай станочнага абсталявання на часовых фундаментах. У выніку самаадданай працы вярнуўшыхся з эвакуацыі чыгуначнікаў, мясцовага насельніцтва і войск спецыяльнага прызначэння да канца 1945 г. на вузле было ўведзена ў эксплуатацыю 26 станцыйных пуцей.

У лакаматыўным дэпо збудавалі 3 ямы для цёплай прамыўкі паравозаў. На кожную яму пры прамывачным рамонце станавіліся 3 машыны, што выклікала нязручнасці пры перастаноўцы адрамантаваных паравозаў. Так, на жаль, было да змены профілю дэпо, калі сюды прыйшлі цеплавозы.

Адначасова вырашалася кадравае пытанне. Да канца 1944 г. ў паравозным дэпо працавалі 27 машыністаў і 20 памочнікаў машыніста, 8 качагараў паравозаў. Дэфіцыт рабочай сілы складаў 135 машыністаў, столькі ж памочнікаў і 90 качагараў. Таму ў былым памяшканні адпачынку паравозных брыгад (дзе зараз знаходзіцца чыгуначная бальніца), пасля яго тэрміновага аднаўлення, з кастрычніка 1944 г. была адкрыта тэхнічная школа, якая рыхтавала памочнікаў машыністаў, слесараў, станочнікаў, кацельшчыкаў, электразваршчыкаў. Да сярэдзіны 1947 г. школа падрыхтавала 155 памочнікаў машыніста, 135 качагараў, па службе сувязі — 17 электраманцёраў, 12 тэлеграфістаў, 6 манцёраў. У ліку першых выпускнікоў тэхшколы былі Анатоль Пятровіч Шабуняеў (будучы Герой Сацыялістычнай Працы, кавалер ордэна Леніна), К.Н.Мышасты, Л.Ф.Байкачоў — будучыя машыністы лакаматываў, многія іншыя спецыялісты чыгункі. Семнаццацігадовы партызан Андрэй Сяргеевіч Елісееў стаў вучнем, а потым машыністам турбіны чыгуначнай электрастанцыі, закончыў Гродзенскі чыгуначны тэхнікум, прайшоў ступені памочніка машыніста і машыніста, брыгадзіра і майстра па рамонту, намесніка начальніка лакаматыўнага дэпо і апошні час кіраваў гэтым дэпо. Пасля ўзначальваў гарадскі Савет ветэранскіх арганізацый.

Непасрэдна на вытворчасці стараўся кожны, і праца прыносіла добры плён. Напрыклад, пункт рамонту і тэхнічнага агляду паравозаў на працягу ўсяго 1945 г. быў лепшым на чыгунцы. Аглядчыкі вагонаў Б.Тамкоў, П.Елісееў, В.Мядзведзеў дамагліся 100-працэнтнай адпраўкі вагонаў па вузлу. З гонарам называліся імёны слесараў Д.Маргунова, Ф.Руднікава, каваля Андросава, дзяжурных па станцыі Ляхоўскага і Равякава, маняўровых дыспетчараў Шульгова і Гараўцова, іншых працаўнікоў вузла. Калектыў станцыі

Разбуранае фашыстамі чыгуначнае дэпо ў Жлобіне.

Жлобін за датэрміновае выкананне норм па прыёму і адпраўленню паяздоў у 1947 г. быў узнагароджаны пераходным Чырвоным сцягам ВЦСПС і Міністэрства шляхоў зносін. Паўторна такой узнагароды калектыў станцыі ўдастойваўся ў пачатку 50-х гадоў. Павялічваўся штосутачны прабег лакаматываў. Паравозныя брыгады ў трэцім годзе першай пасляваеннай пяцігодкі сэканомілі па гаспразліку 40 тыс. рублёў дзяржаўных сродкаў, зберагліі 282 т паліва. Машыністы Шарц, Буднікаў, Міхайлоўскі, іх памочнікі Говар, Губянкоў, Лісюк, качагары Кавальчук і Аўсяннікаў прымалі актыўны ўдзел у прамывачным рамонце паравозаў. Славай перадавікоў карысталіся старшы стрэлачнік Н.С.Барадаўка, вагонны майстар С.С.Капітонаў, аглядчык вагонаў А.А.Хаменка, інжынер станцыі В.П.Гарбацікава, маладыя чыгуначнікі машыніст Рыгор Марушкевіч, аператар Зарэцкая, стрэлачнік Л.Аляшкевіч, саставіцель паяздоў А.Пякурын.

Сярод працаўнікоў Беларускай магістралі шырокае распаўсюджванне атрымаў рух за права называцца «Лепшы машыніст дарогі», ініцыятарамі якога выступілі машыністы Жлобінскага дэпо П.Кураш, В.Жалезнякоў, Н.Гулевіч, Н.Дудзенка, Н.Лявіцкі.

З агульнай колькасці 2890 рабочых на вузле (тагачасная самая магутная і паважаная арганізацыя ў горадзе) было 1607 стаханаўцаў, 696 ударнікаў, 459 ленінцаў, 421 чалавек выканалі і перавыканалі заданні пяцігадовага плана. Указам Прэзідыума Вярхоўнага Савета СССР ад 28.7.1949 г. «Аб узнагароджанні ўрадавымі ўзнагародамі работнікаў за доўгатэрміновую і бездакорную працу на чыгуначным транспарце» па вузлу было ўзнагароджана: ордэнам Леніна — 59 чал., «Працоўнага Чырвонага Сцяга» — 38, «Знак Пашаны» — , медалём «За працоўную доблесць» — 72 чал.

У сувязі з утварэннем адзінай чыгуначнай сеткі рэспублікі ў 1954 г. Жлобінскае аддзяленне было ліквідавана, а чыгуначны вузел стаў лінейнай транспартнай адзінкай Беларускай чыгункі. У яго біяграфіі пачынаецца новы перыяд. Замест паравозаў на лінію выйшлі цеплавозы і дызель-паязды. Паляпшаецца матэрыяльна-тэхнічная база дэпо, станцыі, дыстанцый сувязі і пуці, іншых гаспадарчых адзінак. На вытворчасць прыйшлі больш адукаваныя кадры, якія змяняюць аблічча вузла і працягваюць традыцыі старэйшага пакалення. *П.Я.Кірычэнка, С.І.Сухоцкі.*

Жытло ў руінах

Гэта было ў студзені 1945 года. З Магілёва-на-Дняпры я ехаў у шпіталь у г. Мінск. У Жлобіне патрэбна было зрабіць перасадку. За ноч у поездзе я вельмі замёрз, і мне хацелася выпіць кіпеню. Вакзала не было, наўкол руіны. Але мне пашанцавала — сярод суцэльных развалін заўважыў невялікі дымок. Вельмі ўзрадаваўся, што нарэшце з'явілася жыллё. Не раздумваючы, пашагаў да цэлі. Наблізіўся. Аднак не адразу разабраўся, адкуль дымок і што яго вылучае. Калі разабраўся ў абстаноўцы, несказана быў здзіўлены: з кавалкаў дошак, бляхі і яшчэ няведама з чаго было зроблена нешта падобнае на балаган. Адтуль, з сярэдзіны, струменіўся дымок. Пасля нядоўгага замяшання зразумеў: калі ёсць дымок, значыць тут хтосьці жыве. Стаў шукаць дзверы. Знайшоў. Але назваць тое, што ўбачыў, дзвярыма ніяк нельга.

Папаўшы ў «балаган», убачыў даволі маладую жанчыну, якая карміла дзіця. Яна засаромелася і спыніла кармленне. Я ў гэты час, як гаворыцца, замёр і адчуў нязручнасць. Але, сабраўшыся з сіламі, звярнуўся да гаспадыні: «Ці няма ў вас кіпеню?» У адказ: «Нагрэць можна, ды посуду няма. Ды я тут нядаўна, яшчэ і не ведаю, дзе ўзяць ваду». Змучаны твар з уваліўшыміся вачыма глядзеў на мяне. Я стаяў і маўчаў, а сэрца ўсё болей шчыміла ў грудзях.

І толькі калі прыйшоў у сябе, пачаў бліжэй разглядаць жытло. Яно было зроблена з рознага ламачча, складзенага ў адну кучу, і было няўцям, як усё гэта трымаецца ў адным цэлым. Праз шматлікія дзіркі быў відаць снег на вуліцы.

Я развітаўся, павярнуўся да дзвярэй, але выйшаў не адразу. Слёзы літаральна душылі мяне.

Міхаіл Бяленка.

РАЁНКА ПАВЕДАМЛЯЛА

20.2.1947 г.

Гаспадаранне нямецка-фашысцкіх захопнікаў у горадзе прывяло да амаль поўнага знішчэння жыллёвага фонду. З часу вызвалення Жлобіна для індывідуальных забудоўшчыкаў выдзелена 690 зямельных участкаў. Больш 400 хат адбудаваны ўжо і заселены.

25.2.1947 г.

У асноўным адноўлены хлебакамбінат, які быў знішчаны акупантамі. Уведзены ў дзеянне 4 жаравыя печы. Да 1 чэрвеня бягучага года хлебакамбінат будзе поўнасцю адноўлены і зможа выйсці на даваенную магутнасць — выпуск 40 тон прадукцыі ў суткі.

Люты — сакавік 1947 г.

Члены калгаса імя Куйбышава Фёдар Кавальчук, Пётр Байдакоў, Саша Осіпава, Міхаіл Шашукоў з асабістых запасаў папоўнілі насенны фонд гаспадаркі. Першы перадаў 32 кг бульбы, астатнія — па 16 кг.

Калгаснікі сельгасарцелі «Верны шлях» (Лукаўскі сельсавет) перадалі ў агульны насенны фонд 61 пуд уласнай бульбы, 72 кг пшаніцы, 5 кг насення агародных культур.

Вера Рэпіхава, Вулляна Кліцунова, Лукер'я Байкачова, Парасся Кручышына і іншыя гаспадыні з калгаса «Чырвоны партызан» за першы дзень перадалі яму 11 кг насення агародных культур. З іх 700 г належала Аляксандры Чубаравай.

Брыгадзір калгаса імя Кірава П.Савасцьянаў за 1946 год выпрацаваў 500 працадзён. Для папаўнення насеннага фонду гаспадаркі перадаў 50 кг бульбы.

Старшыня калгаса «Чырвоны Жлобін» Канстанцін Казлоў перадаў гаспадарцы 80 кг бульбы і 2 кг квасолі. Аляксей Усціновіч, Серафіма Лавецкая, Н.Дубадзелава таксама падзяліліся з калгасам насеннем «другога хлеба».

8.3.1947 г.

Ганаровага звання «Маці-гераіня» ўдастоена Бацюшкова Наталля Васілеўна — калгасніца сельгасарцелі імя Войкава Рэкцянскага сельсавета. Яна нарадзіла і выхавала 12 дзяцей — 6 сыноў і 6 дачок.

У суровыя гады Вялікай Айчыннай вайны ўсе сыны Наталлі Васілеўны на франтах адстойвалі свабоду і незалежнасць Радзімы. Зараз 2 яе сыны Ісак і Мікалай — лётчыкі, сын Уладзімір — капітан Савецкай Арміі, Васіль — інжынер-будаўнік. Чацвёра — старэйшы сын Пятро, дочкі Ганна, Фёкла і Валянціна працуюць у калгасе. Тры дачкі — служачыя, сын Міхаіл — рабочы паравознага дэпо.

Дзеці — гонар маці, і яны часта збіраюцца разам пад дахам бацькавай хаты, адкуль пайшлі на вайну і ў самастойнае жыццё.

За перыяд з 1944 г. па 1947 г. мнагадзетным і адзінокім маці выплачана дзяржаўнай дапамогі 1 605 652 руб. 8 маці прысвоена ганаровае званне, 366 уручаны медалі «Мацярынская слава».

20.4.1947 г.

За пасляваенны перыяд выпушчана 55 аграномаў. У гэтым годзе навучаецца 300 студэнтаў. Мяркуецца выпусціць 68 аграномаў і 17 механікаў.

26.6.1947 г.

Паводле слоў старшыні калгаса імя Кірава Івана Новікава, летась у гаспадарцы цяслярскай брыгадай на чале з Быкавым было пабудавана 36 дамоў. Вывезена 2130 м^3 лесаматэрыялу. Цяпер прымаюцца захады, каб перасяліць з зямлянак апошнія чатыры сям'і. Спецыяльна створаная для гэтага брыгада (кіраўнік Старасоцкі) абавязалася да пачатку ўборкі ўраджаю выканаць асноўныя работы. Пастаўлены ўжо зруб для хаты калгасніцы Мацвеевай, вывозіцца лес на пабудову дома калгасніцы Іванчыкавай. Навасяллі будуць да кастрычніцкіх свят.

— Мой муж загінуў на фронце, праклятыя немцы спалілі хату, усё забралі, — распавядае Палагея Цімафеева. — Але мяне, дзякуй, не пакінулі ў бядзе, калгас пабудаваў ужо новы дом.

14.9.1947 г.

Жлобінскі радыёвузел прыступіў да радыёфікацыі калгасаў. У гаспадарцы «Перамога 2-й пяцігодкі» ўстаноўлена 45 радыёкропак. Лінія слупоў працягнулася ў бок в. Лугавая Вірня на адлегласці 5 км. Адначасова вядзецца падвеска правадоў у бок калгаса «Яскравы шлях».

10.10.1947 г.

Будаўнічая брыгада калгаса імя Калініна закончыла будаўніцтва 6 дамоў сем'ям, якія пражываюць у зямлянках. Калгаснікі Цыркунова, Саўчанка, Кісялёва, Лазебнік, Мізянкоў, Волікаў перасяліліся.

Два дамы пабудаваны ў калгасе «Зара» Бабоўскага сельсавета. Назаўсёды пакінулі зямлянкі калгасніцы Настасся Гірыловіч і Ганна Лукіна.

9.12.1947 г.

Да рэвалюцыі ў Жлобіне было 2 школы, дзе навучалася 350 вучняў. У Лукаўскай і Старарудняпскай валасцях у 15 пачатковых школах займалася 500 рабят. Цяпер у межах раёна функцыяніруюць сельскагаспадарчы тэхнікум, 4 сярэднія, 12 сямігадовых і 41 пачатковая школы. Тут займаюцца 9678 вучняў. Выкладаюць прадметы 367 настаўнікаў.

24.12.1947 г.

Чатыры дні назад пракладзена паўкіламетра фідэрнай лініі для радыёфікацыі Жлобін-Паўднёвага, устаноўлена 8 радыёкропак.

27.6.1948 г.

За пасляваенны час пабудавана 2012 дамоў для вясковага насельніцтва, з іх 35 бясплатна, за кошт дзяржавы. Пабудавана і адноўлена 7 пачатковых, 5 няпоўных сярэдніх і адна сярэдняя школы. У 56 школах раёна навучаецца больш 9,5 тыс. дзяцей. Поўнасцю адноўлены птушкакамбінат. Для задавальнення мясцовых патрэб працуе ў раёне 7 арцелей.

5.12.1949 г.

«У 19 гадоў паступіў на чыгунку, — пісаў І.Арлоў-Арлоўскі. — Стаў чорнарабочым дэпо, а так хацелася на паравоз. І толькі праз 10 год збылася мара, калі я па ступеньках паравоза падняўся ў яго кабіну. Працаваць было нялёгка, але прэстыжна. Але мы не скардзіліся, у любы час сутак і ў любое надвор'е вадзілі паязды па мірных рэйках. У гады Вялікай Айчыннай вайны быў пад Сталінградам, на ўчастках франтавых дарог у іншых месцах. За сумленную працу ўзнагароджаны ордэнамі Леніна і «Знак Пашаны», медалямі «За працоўную доблесць», «За доблесную працу ў Вялікай Айчыннай вайне». У 1946 годзе, калі за плячыма было ўжо 64 гады жыцця, пайшоў на заслужаны адпачынак».

«Гомельская праўда». 1944 г. 1 ліпеня.

Для Жлобінскага раёна з Гомеля адгружана аблспажыўсаюзам на 100 тысяч рублёў розных тавараў. Сярод іх соль, мыла, запалкі і мануфактура. У бліжэйшыя дні туды будзе накіравана гатовае адзенне і шэраг іншых тавараў.

Падрыхтаваў П.Шутаў.

У мірнай працы

Прамысловасць. 1960-я гады адзначаны далейшым ростам прамысловай вытворчасці горада і раёна.

У 1962 г. прамысловасць горада і раёна план вытворчасці прадукцыі выканала на 105%. Звыш плана дадзена прадукцыі на 296 тыс. руб. (у цэнах 1961 г.). У працы вызначыліся калектывы Чырвонабярэжскага крухмала-патачнага завода, птушкакамбіната, торфазавода «Лукскі», спіртзавода, камбіната будаўнічых матэрыялаў, кар'ера «Фармпяскі». Працягвалася работа па зніжэнню сабекошту выпускаемай прадукцыі, паляпшэнню іншых паказчыкаў. Пачалося будаўніцтва школы-інтэрната, 6 сельскіх клубаў, 5 магазінаў, раённага Дома культуры, 9 школ (у т.л. СШ № 7 у горадзе), 2 пунктаў камбіната бытавога абслугоўвання, гарадскога вадаправода. За год здадзена ў эксплуатацыю 3 тыс. м^2 жылля. Індывідуальныя забудоўшчыкі ўзвялі 600 дамоў.

У 1964 г. прамысловасць горада і раёна звыш плана вырабіла прадукцыі на 3 млн. 90 тыс. руб. У параўнанні з папярэднім годам аб'ём выпуску прадукцыі павялічаны на 40%. Працаўнікі раёна ў той час з павагай гаварылі пра калектывы мэблевай фабрыкі (дырэктар Р.Д.Бегуноў), паравознага і вагоннага дэпо (начальнікі М.С.Паваляеў і І.А.Артамонаў), хлебазавода (дырэктар М.М.Сушынскі), іншых, хто вызначыўся ў працы.

У 1965 г. прамысловасць горада і раёна выканала план на 104,5%. Прыбытак на 1 руб. асноўных фондаў склаў 33 кап. Уведзена ў строй 6043 м^2 жылля, частка гарадскога водаправода, працягвалася ўзвядзенне завода па рамонту і будаўніцтву дарожных машын («Рамбуддармаш»), пачата будаўніцтва новай гасцініцы, камбікормавага завода, сярэдняй школы на 964 вучнёўскія месцы, рэстарана на 260 пасадачных месцаў, магазінаў у горадзе і на сяле.

Жлобін па-сутнасці ператварыўся ў вялікую будаўнічую пляцоўку. Узводзіліся жылыя дамы для працаўнікоў камбікормавага завода, райаб'яднання «Сельгастэхнікі», дзіцячых дашкольных устаноў, інтэрнатаў. Пачалася рэканструкцыя лакаматыўнага дэпо,

дзе прадугледжвалася арганізаваць рамонт магістральных лакаматываў. Будаўнікі здалі ў эксплуатацыю сярэдню школу, 24-хкватэрны дом, гасцініцу на 100 месцаў, шэраг іншых аб'ектаў.

Зразумела, што рост усіх галін гаспадаркі не мог быць дасягнуты без самаадданай працы людзей, спаборніцтва, укаранення дасягненняў навукі і практыкі, павышэння ролі матэрыяльнага і маральнага стымулявання. У выніку калектыў будаўніча-мантажнага ўпраўлення меліярацыі (дырэктар Аляксей Сяргеевіч Вярхоўскі) заняў 1-е месца ў рэспубліканскім спаборніцтве, атрымаў пераходны Чырвоны Сцяг ЦК КПБ і СМ БССР. У сваёй галіне заняў 2-е месца калектыў фабрыкі мастацкай інкрустацыі (дырэктар Леанід Майсеевіч Ліпоўскі). На вечнае захаванне памятны сцяг Гомельскага аддзялення Беларускай чыгункі пакінуты неаднаразоваму пераможцу ў спаборніцтве — калектыву вагоннага дэпо (начальнік Іван Андрэевіч Артамонаў).

На працягу 1969—70 гг. усе прамысловыя прадпрыемствы горада перайшлі на новыя ўмовы планавання і эканамічнага стымулявання. У выніку выпуск прадукцыі ўзрос на 17,8%. У 1973 г. здадзены ў эксплуатацыю 25 тыс. м^2 жылля, новы будынак гарадскога малочнага завода, жывёлагадоўчы комплекс у калгасе імя Жданава, пабудаваны 35 новых кароўнікаў, 14 свінарнікаў, 3 механічныя майстэрні, птушнік у саўгасе «Жлобін». Будаваўся новы мясакамбінат, завод буйнапанэльнага домабудавання ў пас. Лукскі. Чыгуначнікі звыш плана перавезлі 6,5 млн. т народнагаспадарчых грузаў. Грузаабарот аўтатранспарту павялічыўся на 24,8%. Ураджайнасць збожжавых дасягнула 24,1 ц з га, бульбы — 171 ц.

Жлобін 7 сакавіка 1963 г. становіцца горадам абласнога падпарадкавання, і настае час яго бурнага прамысловага і сацыяльна-культурнага развіцця. Будуюцца новыя прадпрыемствы лёгкай і харчовай, дрэваапрацоўчай і камбікормавай, металургічнай прамысловасці. Ствараецца свая будаўнічая база: ПМК-40, міжкалгасбуд, Рамбудучастак, Будаўніча-мантажнае ўпраўленне меліярацыі. З ростам аб'ёмаў будаўніцтва ўзнікла неабходнасць стварэння будаўнічага трэста, і ў 1981 годзе ён быў арганізаваны. Яго падраздзяленнямі сталі ўпраўленні: два будаўнічыя, механізацыі будаўнічых работ (УМБР), вытворча-тэхнічнай камплектацыі (УВТК), будаўнічая база, шэраг спецыялізаваных службаў. Будтрэст № 40 — сучасная будаўнічая арганізацыя, якая ўзводзіць жыллё, аб'екты вытворчага і сацыяльнага прызначэння, займаецца рэканструкцыяй і рамонтам.

Адміністрацыйны будынак будтрэста № 40 у Жлобіне.

Старэйшым прадпрыемствам горада з'яўляецца мэблевая фабрыка — пераемніца невялікага прамысловага камбіната на беразе Дняпра, які ўзнік на базе майстэрні арцелі «Чырвоны мэбельшчык» (выпускала матрацы, шафы, канапы) і іншых саматужных арцеляў. Была праведзена рэканструкцыя. На новай пляцоўцы пабудавалі зборачна-аддзелачны цэх, кацельню на 30 т пары ў суткі, іншыя вытворчыя памяшканні. У 1971 г. фабрыка ўвайшла ў Бабруйскае дрэваапрацоўчае аб'яднанне і паступова пераходзіць ад выпуску шафчыкаў, табурэтак, сталоў і медыцынскай мэблі да вытворчасці кухонных гарнітураў «Мідзі», «Рэкта», «Агрэст» і становіцца буйнейшым структурным падраздзяленнем аб'яднання. З 1989 г. калектыў фабрыкі перайшоў да выпуску новых мадэлей гарнітураў з выкарыстаннем нержавеючай сталі, сінтэтычнага шпона, арэхавай тэкстуры, каляровай поліэфірнай эмалі. Сёння фабрыка — адкрытае акцыянернае таварыства «Жлобінмэбля».

Значную ўдзельную вагу ў выпуску пасляваеннай прадукцыі займала арцель «Аб'яднаная праца» — пераемніца кравецкай майстэрні, якая ўзнікла ў 1928 г. У кастрычніку 1960 г. на базе арцелі ўтвораны камбінат бытавога абслугоўвання. А ў 1961 г. ад КБА адпачкоўваецца швейны цэх, які стаў асновай будучай швейнай фабрыкі. Тады ў КБА засталося працаваць 220 чалавек. На вуліцы Першамайская ў Жлобіне пабудаваны «Дом быту», у буйных населеных пунктах адкрываюцца

комплексныя прыёмныя пункты. У лістападзе 1996 г. камбінат бытавога абслугоўвання ператвораны ў адкрытае акцыянернае таварыства.

15.12.1967 г. ў строй уступіў завод па рамонту і будаўніцтву дарожных машын «Рамбуддармаш». Першынцам яго прадукцыі быў капітальна адрамантаваны бульдозер Л-271. Цяпер апрача рамонту будаўнічай і дарожнай тэхнікі завод выпускае бетонамяшалкі (растворныя вузлы), розныя металаканструкцыі і пад'ёмныя механізмы. У 1997 г. прадпрыемства ператворана ў адкрытае акцыянернае таварыства «Жлобінскі рамонтна-механічны завод».

У 1975 г. пачалося будаўніцтва буйнейшай у Еўропе фабрыкі штучнага футра на амерыканскім абсталяванні, мантаж якога і пусканаладачныя работы выкананы ў асноўным сіламі рабочых прадпрыемства. Першапачатковая магутнасць фабрыкі складала 25 млн. м^2 футра ў год. У 1984 г. на існаваўшых вытворчых плошчах пачала дзейнічаць эксперыментальная швейная фабрыка. Утварылася вытворчае аб'яднанне штучнага футра, якое займалася вырабамі футра і выпускам з яе гатовай прадукцыі, якая карысталася вялікім попытам. З 1.1.1997 г. прадпрыемства стала ААТ «Белфа». Для падрыхтоўкі кваліфікаваных кадраў у 1981 г. пры фабрыцы штучнага футра было адкрыта тэхнічнае вучылішча № 143 тэкстыльшчыкаў на 550 вучнёўскіх месцаў. На яго базе рыхтуюцца некаторыя спецыялісты для Беларускага металургічнага завода.

Развіццё футравай вытворчасці пацягнула за сабой рост насельніцтва горада, вырашэнне шэрагу сацыяльных праблем. У студзені 1985 г. пачаў дзейнічаць санаторый-прафілакторый «Пралеска». Побач будавалася дзіцячая база адпачынку на 320 месцаў у адну змену. У трэцім мікрараёне адкрыліся інтэрнаты для маладых працаўнікоў. Шмат тут і ў іншых месцах горада пабудавана жылля, магазінаў, дзіцячых садкоў. Калектыў прадпрыемства ў цяжкі для СШ № 2 і школы-інтэрната час аказаў ім вялікую дапамогу ў рамонце, умацаванні матэрыяльна-тэхнічнай базы, з'яўляецца добрым спонсарам і цяпер.

У 1973 г. было пачата будаўніцтва новых магутнасцей на мясакамбінаце, і ў кастрычніку 1976 г. атрымана першая прадукцыя. Магутнасць прадпрыемства — 120 тон перапрацаванага мяса і 15 тон каўбасных вырабаў у адну змену. Яно спажывае мясцовую і сыравіну калгасаў і саўгасаў суседніх Буда-Кашалёўскага, Кармянскага, Рагачоўскага, Акцябрскага, Светлагорскага і Чачэрскага раёнаў.

У 1961 г. атрымала статус самастойнага прадпрыемства фабрыка мастацкай інкрустацыі. Свой пачатак яна бярэ ў 1950 г., калі ў Жлобіне па ініцыятыве групы народных умельцаў на чале з Верай Нікадзімаўнай Дзехцярэнка пачаў дзейнічаць цэх інкрустацыі саломкай Гомельскай фабрыкі мастацкіх вырабаў.

Першымі інкрустатарамі з'яўляліся М.В.Дзехцярэнка, С.С.Панамароў, Э.П.Зарнікава, Ф.Цімашэнка, А.Ф.Гаранкова, М.В.Пераверзеў, М.І.Журава, Т.Андрухова, Т.Ф.Дзе-

Рамонтна-механічны завод у Жлобіне.

мідзенка, З.І.Коваль, Г.І.Казлова, В.П.Самусева, В.І.Сердзюкова, В.М.Барташова, Р.А.Шлёміна, М.Е.Камарова, А.П.Гузава, З.І.Шылянкова, Н.І.Ліпская, М.М.Дамарацкая, А.Ф.Жахвіна, В.Л.Камякова, К.П.Чухраева, Т.П.Чыкілёва, В.М.Пугач, М.А.Івінскі, А.Сарокін, В.А.Прачык, С.А.Селіванаў, В.А.Міхееў, Ф.І.Іваноў, Т.А.Удачкіна, Н.М.Мельнікава.

З'яўленне ў Жлобіне Беларускага металургічнага завода абумоўлена некалькімі фактарамі. Патрэбна было задаволіць попыт рэспублікі ў сартавым пракаце, арганізаваць вытворчасць металакорду для шыннай прамысловасці, вырашыць шэраг сацыяльных праблем. 19.3.1982 г. ў Маскве падпісаны кантракт на будаўніцтва завода, а 8 красавіка адкрыта будаўнічая пляцоўка. Закладка завода адбылася 14 верасня 1982 года. Адбыўся мітынг, закладзена капсула з пісьмом да будучых пакаленняў. Будаваўся металургічны з актыўным удзелам замежных фірм: аўстрыйскай «Фэст-Альпінэ» і італьянскай «Даніэлі». 1 чэрвеня 1983 г. яны пачалі мантаж канструкцый электрасталеплавільнага цэха. 15.10.1984 г. пушчаны электрасталеплавільны цэх і зроблена першая плаўка, якую ажыццявіў вопытны сталявар Міхаіл Паўлавіч Гуляеў. 25.11.1984 г. адбылося афіцыйнае падпісанне акта прыёмкі-здачы ў эксплуатацыю Беларускага металургічнага завода.

Першым дырэктарам прадпрыемства быў Дзеражант Лявонавіч Акопаў, які быў прызначаны на гэту пасаду ў лютым 1981 г. Яго пераемнікам у жніўні 1985 г. стаў Міхаіл Рыгоравіч Ціханоўскі. З мая 1989 г. калектыў металургаў узначаліў кандыдат тэхнічных навук Юрый Васільевіч Феакцістаў, які ў лістападзе 1994 г. атрымаў статус генеральнага дырэктара.

19.9.1986 г. завод выпусціў першую мільённую тону сталі, а 29 ліпеня наступнага года — мільённую тону беларускага пракату. 20.8.1987 г. зроблены пробны пуск травільнай установкі сталедротавага цэха № 1. У маі 1990 г. металакорд і бартавы дрот выйшлі на сусветны рынак. У верасні 1996 г. адкрыты тэхнікум БМЗ, а з 1.9.1998 г. пачаў дзейнічаць філіял Гомельскага політэхнічнага інстытута па падрыхтоўцы спецыялістаў для завода.

Калісьці Жлобін быў горадам чыгуначнікаў, а цяпер усё больш і больш набывае рысы горада металургаў. На паўночна-ўсходняй ускраіне ўзнік па-сутнасці другі горад, дзе ў 16-м, 17-м, 18-м, 19-м, 20-м мікрараёнах пабудаваны 5- і 9-павярховыя дамы, аб'екты сацкультбыту, жыве больш палавіны насельніцтва Жлобіна. Створана свая жыллёва-камунальная служба.

Швейная фабрыка ў Жлобіне.

У 1963 г. швейная фабрыка перайшла на выпуск адзення дзіцячага асартыменту: касцюмаў баваўняных і шарсцяных для хлопчыкаў ясельнага і дашкольнага ўзросту. Да 1971 г. прадпрыемства рэканструявалі і расшырылі. У новым чатырохпавярховым будынку размясціліся 2 пашывачныя, раскройна-падрыхтоўчы і эксперыментальныя цэхі, склад гатовай прадукцыі. Да іх прымкнула 5-павярховая прыбудова адміністрацыйна-бытавога корпуса. А ў старым будынку размясцілася сталовая на 120 месцаў, зала пасяджэнняў. У 1974 г. пабудавалі інтэрнат на 360 месцаў. Праз год здалі ў эксплуатацыю фабрычны дзіцячы садок на 280 месцаў. Расшырэнне вытворчасці дазволіла разнастаіць асартымент вырабаў. Тут у розны час выпускалі шарсцяныя, баваўняныя і джынсавыя касцюмчыкі для хлопчыкаў дашкольнага ўзросту, фартухі школьныя, піянерскую форму, штаны-джынсы мужчынскія, жаночыя, падлеткавыя.

Пяцігодка 1986—90 гг. была перыядам, калі ў развіцці народнай гаспадаркі горада і раёна адбываліся негатыўныя, характэрныя для ўсёй краіны, з'явы: разбалансаванасць матэрыяльна-тэхнічнага забеспячэння, з'явы ў грамадскім жыцці выклікалі парушэнні ў рабоце прамысловых прадпрыемстваў, будаўнічых арганізацый, калгасаў, саўгасаў. Тэмпы вытворчасці тавараў народнага спажывання заставаліся таксама нізкімі. У эканоміцы адсутнічалі дзейсныя эканамічныя стымулы.

Аднак паправіць сітуацыю не маглі і тыя 156 створаных да таго часу розных гарадскіх кааператываў, дзе было занята 2100 чалавек. Толькі невялікая колькасць кааператываў працавала стабільна. З 28 кааператываў, створаных у раёне, 11 — вытворчага профілю, столькі ж будаўнічага, 6 аказваюць паслугі насельніцтву. Адкрыты 4 кааператывы і 3 малыя прадпрыемствы па вырабу будаўнічых матэрыялаў, перапрацоўцы мяса, мантажу сетак газаправодаў у дамах сельскіх жыхароў.

Нягледзячы на сацыяльныя ўзрушэнні таго часу, заставаўся высокім навуковы, інтэлектуальны і адукацыйны патэнцыял інжынерна-тэхнічных работнікаў. На народнагаспадарчых аб'ектах працавалі звыш 7 тыс. чалавек з вышэйшай адукацыяй, больш 10 тыс. мелі сярэдне-тэхнічную. Сярод іх — 2 дактары і 16 кандыдатаў тэхнічных навук. З вучонай ступенню ёсць медыцынскія і педагагічныя работнікі.

Адбываліся змены ў гарадской гаспадарцы. Жлобін з 1964 г. пачаў забудоўвацца па генеральнаму плану, распрацаванаму інстытутам «Белдзяржпраект» (карэкціроўка 1975). Прадугледжвалася развіццё горада ў паўночным напрамку, а яго цэнтральная вуліца Першамайская, якая ідзе паралельна чыгункы, павінна звязаць залінейную і паўночную часткі Жлобіна з паркам і Дняпром. За прайшоўшыя гады пабудавана шмат жылля і аб'ектаў сацкультбыту, інжынерных сетак, праведзены работы па добраўпарадкаванню і азеляненню.

Асобнай старонкай у гісторыі Жлобіншчыны з'яўляецца чарнобыльская тэма. Яе тэрыторыю не абмінуў радыеактыўны попел. Насельніцтва краю прыняло, як родных, жыхароў з пацярпелых ад аварыі на ЧАЭС вёсак Нараўлянскага і Хойніцкага раёнаў. Для іх пабудавана жыллё, адведзена зямля для развіцця падсобнай гаспадаркі. 23.11.1994 г. ў г.п. Стрэшын адкрыты Рэабілітацыйны цэнтр, створаны па праграме ЮНЕСКА (адзін з 9 «Цэнтраў давер'я», што адкрыты на тэрыторыі Беларусі, Расіі, Украіны). Тут ажыццяўляецца сацыяльна-псіхалагічная рэабілітацыя пацярпелых ад аварыі.

У 1-й палавіне 1990-х гадоў народная гаспадарка горада і раёна апынулася ў складанай сітуацыі. Упалі тэмпы вытворчасці, будаўніцтва, не хапала сыравіны, скарачалася колькасць працуючых, з'явіліся беспрацоўныя, знізіліся заробкі і жыццёвы ўзровень.

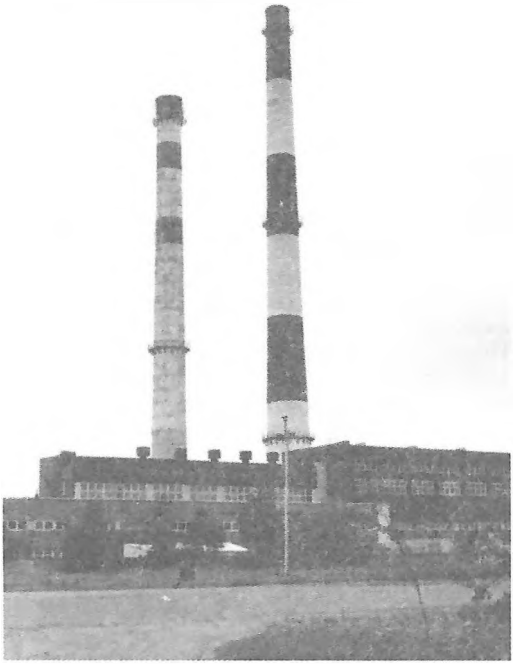

Агульны выгляд кацельнай «Паўночная».

Практычна адзін БМЗ забяспечваў большменш рытмічную работу. Многае было перасэнсавана, удзелена ўвага новым тэхналогіям, пошукам рынкаў збыту, наладжванню трывалых эканамічных сувязяў. Прынятыя меры далі вынікі: да канца 1995 г. сацыяльна-эканамічнае становішча ў горадзе і раёне стала стабілізавацца. За 1997 г. рост аб'ёмаў прамысловай прадукцыі ў супаставімых цэнах склаў 132,4%, што значна вышэй прагназуемых паказчыкаў. У 10 разоў скараціліся запасы гатовай прадукцыі на складах прадпрыемстваў. Знешнегандлёвы абарот склаў 409,6 млн. долараў ЗША, з іх доля БМЗ — 95%. У лік перадавых выйшлі калектывы Беларускага металургічнага, ААТ «Жлобінмэбля», швейнай фабрыкі, чыгуначнага вузла і інш. Актывізавалася работа па выпуску тавараў народнага спажывання. Павялічыліся аб'ёмы рэалізацыі платных паслуг, палепшылася бытавое абслугоўванне насельніцтва. У Жлобіне адкрыліся новыя магазіны «Цэнтральны», «Калі ласка», «Дняпроўскі», «Валянціна» і іншыя. Працягваецца добраўпа-

радкаванне вуліц горада. Стабільней стаў працаваць аграпрамысловы комплекс раёна. Сярэднегадавы рост аб'ёмаў сельскагаспадарчай прадукцыі роўны 8%. Працаўнікі горада і раёна імкнуцца добрасумленна працаваць, бо яны — сапраўдныя патрыёты сваёй Жлобіншчыны. *Р.В.Дзмітрыеў.*

Сельская гаспадарка раёна ў 1960—80-я гады атрымала далейшае развіццё. На 60-я — першую палову 70-х гадоў прыходзіцца хуткі рост канцэнтрацыі, спецыялізацыі і кааперыравання вытворчасці.

У 1960 г. калгасы і саўгасы атрымалі на 100 га сельгасугоддзяў 175,7 ц малака, 27 ц мяса, у т.л. свініны на 100 га ворыва 10,5 ц. Надой малака на фуражную карову склаў 1950 кг. Планы продажу ўсіх відаў сельскагаспадарчай прадукцыі былі выкананы. У 1962 г. за ўвесь пасляваенны час упершыню было сабрана з гектара па 132 ц бульбы. А звяно Віктара Аляксандравіча Марозава з саўгаса «Мормаль» на 40 га атрымала па 315 ц клубняў з гектара. Сабекошт склаў 79,2 кап. за цэнтнер прадукцыі супраць планавай 1 руб. 14 кап. На 30—40 цэнтнераў павысілі ўраджайнасць бульбы калгасы «Звязда», «Шлях Леніна», «Прагрэс», «Чырвоная Зорка». Па выніках работы ў жывёлагадоўлі раёну былі ўручаны 2 пераходныя Чырвоныя Сцягі ЦК КПБ і Савета Міністраў БССР, Гомельскага абкома КПБ і аблвыканкома.

Пачынаецца спецыялізацыя калгасаў. На інтэнсіўны адкорм свіней пераходзяць калгасы «Іскра», «Рассвет», на адкорм буйной рагатай жывёлы — калгас імя Леніна, саўгасы «Пірэвіцкі» і «Чырвонабярэжскі», на вырошчванне птушкі — калгас «1-е Мая» і саўгас «Жлобін». Першыя крокі спецыялізацыі далі станоўчыя вынікі.

Народная гаспадарка горада і раёна ў наступныя гады працягвала набіраць сілу, развівацца ўсебакова, дабівацца новых паказчыкаў росту. У новых умовах планавання (пасля верасняўскага 1966 г. пленума ЦК КПСС) пачаў працаваць шэраг прадпрыемстваў. Умацоўвалася матэрыяльна-тэхнічная база калгасаў і саўгасаў, павышалася рэнтабельнасць. Грашовыя даходы ў сельскай гаспадарцы пасля 1965 г. выраслі на 30,7%, а ў калгасах «Чырвоная Зорка», «1-е Мая», імя Леніна — удвая. У 1967 г. атрыманы самы высокі за пасляваенны час надой малака на карову — у сярэднім па раёну 2376 кг.

Калгасы «Рассвет» і «1-е Мая», саўгасы «Лукскі» і «Рэкцянскі» па ўраджайнасці збожжавых з гектара пераўзышлі 20-цэнтнераві рубеж. 12 гаспадарак пачалі спецыялізавацца па вытворчасці малака, 11 — па вытворчасці мяса. З'явіліся спецыялізаваныя гаспадаркі па вытворчасці свініны, вырошчванню авечак, вытворчасці яек і мяса птушкі. У гаспадарках раёна налічвалася 876 трактараў і 259 збожжаўборачных камбайнаў.

У 1960-я — 70-я гады былі зроблены неабходныя захады па выпраўленню раней дапушчаных памылак. Некаторыя гаспадаркі разбуйнілі. Так, на землях калгасаў імя Леніна і «Чырвоная Зорка» ўтварылі калгас Варашылава, на землях калгасаў імя Кірава і Свярдлова — саўгас «Бабоўскі», на землях саўгаса «Мормаль» і калгаса «Іскра» — саўгас «Уперад». Саўгас «Жлобін» быў структурна перароблены — выдзелены саўгас «Нівы» і Жлобінская птушкагадоўчая гаспадарка (яна ўвайшла ў арганізаваную аграпрамысловую сістэму «Птушкапрам»). З калгаса «Рассвет» выдзеліўся калгас «Ленінец». На землях, акаляючых вёскі Затон і Праскурні, утварыўся калгас «50 год БССР». Пазней ліквідавалі калгас «Светлы шлях». У мэтах умацавання эканомікі, паляпшэння кіраўніцтва вёску Зломнае перадалі калгасу «1-е Мая», а в. Вялікі Лес — калгасу «Шлях Леніна». Падзялілі жывёлу, тэхніку, вытворчыя памяшканні. Думалася, што так будзе лепей, але жыццё паказала іншае.

Самым выніковым па вытворчасці сельгаспрадукцыі стаў 1978 г. Было атрымана 507,8 ц малака і 144,4 ц мяса на 100 га сельгасугоддзяў. Надоі на адну фуражную карову склалі 2441 кг малака. З гектара ворыва атрымана па 25 ц збожжа, 169 ц бульбы. Рэалізавана звыш плана 3036 т зерня, 11 тыс. т бульбы. Тым не менш попыт на сельскагаспадарчую прадукцыю поўнасцю не задавальняўся.

Увесь ход гісторыі сельскай гаспадаркі, пачынаючы з суцэльнай калектывізацыі, указваў на яго карэннае пераўтварэнне, тым больш што неабходнасць у гэтым абвастрылася ў пачатку 80-х гадоў. Згодна з пастановай ЦК КПСС і СМ СССР «Аб далейшым удасканальванні кіравання аграпрамысловым комплексам» у 1985 г. пачалася структурная перабудова асобных гаспадарак раёна. Умацоўвалася матэрыяльна-тэхнічная база, ўкаранялася аграхімічнае абслугоўванне (створана раённае аб'яднанне «Сельгасхімія»). Станоўча адбіліся на агульнай справе інтэнсіўныя работы па меліярацыі зямель. У 1986 г. раён атрымаў малака 578 ц, мяса 122,6 ц на

100 га сельгасугоддзяў, свініны па 36,1 ц на 100 га ворыва. Надоі малака дасягнулі 2400 кг на карову. Узраслі ўраджаі збожжавых і тэхнічных культур.

Рост жывёлагадоўлі і павелічэнне вытворчасці прадуктаў гэтай галіны патрабавалі ўмацавання кармавой базы, перш за ўсё якасных кармоў. І тут на парадак дня паўстала пытанне аб будаўніцтве камбікормавага завода. Такое прадпрыемства ўзвялі ў 1969 г. Праектная магутнасць складала 200 т рассыпных камбікармоў у суткі. З 1976 г. пачалася рэканструкцыя завода. «Паслабленні» ў калгасна—саўгасным ладзе дазволілі 6 сялянскім гаспадаркам выдзеліцца, зарэгістравацца і самастойна павесці сваю справу. Былі зарэгістраваны 3 малочныя кааператывы. У іх распараджэнні знаходзілася 303 га сельгасугоддзяў, 276 га ворыва і 147 кароў.

Пачатак 90-х гадоў не змяніў становішча, нягледзячы на пераезд вялікай колькасці насельніцтва з забруджаных зон Нараўлянскага і Хойніцкага раёнаў. Колькасць працуючых на сяле павялічылася недастаткова. Гэта былі людзі сталага ўзросту і пенсіянеры. Моладзь не прыжылася. Папоўніць рады актыўных працуючых на сяле не было кім. Моладзь ісці на непрэстыжную, па яе разуменню, работу не хацела. Ва ўзросце да 30 гадоў у гаспадарках раёна працавалі 142 жывёлаводы і 346 механізатараў. З працуючых 855 даярак ва ўзросце 50 і больш гадоў было 468. На 1.1.1991 г. не хапала 230 даярак і звыш 200 механізатараў. Пагоршылася ў гаспадарках маральна-псіхалагічная абстаноўка, выкліканая агульнай сацыяльна-эканамічнай напружанасцю ў краіне. Яна ўскладнялася тым, што ў раёне недастаткова развітая мясцовая прамысловасць, слабая база перапрацоўкі сельгаспрадукцыі.

У ўсё ж, нягледзячы на складаную абстаноўку, пабудавана 161,7 тыс. м^2 жылля. 19 пасёлкаў для перасяленцаў, людзей, пацярпеўшых ад аварыі на Чарнобыльскай АЭС, 7 школ, столькі ж кацельняў, бальніца на 50 месцаў у в. Кірава, участковая амбулаторыя на 100 наведванняў у змену ў в. Кароткавічы, аптэка, 4 фельчарска-акушэрскія пункты, 5 клубаў, 5 сталовых, 12 дзіцячых садкоў, пракладзена 38,3 км газаправоду і газіфікавана звыш 100 дамоў.

Некалькі ўмацавалася матэрыяльна-тэхнічная база службы быту на вёсцы. Комплексныя прыёмныя пункты пабудаваны ў пас. Лукскі, вёсках Нівы і Кабанаўка, рэканструяваны ў Чырвоным Беразе, Бабоўцы, Луках. Палепшылася аказанне камунальных паслуг сталым людзям, якіх у раёне больш 14 тыс. чалавек. Пры Кабанаўскім, Пірэвіцкім, Майскім сельвыканкомах створаны кааператывы, якія ўзялі на сябе многія пытанні па бытавому абслугоўванню вяскоўцаў, перш за ўсё старых людзей. *Р.В.Дзмітрыеў.*

Лясная гаспадарка. Важнай з'явай сярэдзіны 1960-х гадоў з'явілася стварэнне адзінай лясной гаспадаркі раёна. У студзені 1966 г. пад юрысдыкцыю створанага Жлобінскага лясніцтва з Буда-Кашалёўскага, Парыцкага (цяпер Светлагорскага) і Рагачоўскага раёнаў перададзена 48 тыс. га лясных угоддзяў, праз 30 год іх плошча павялічылася да 64,3 тыс. га. У структуру лясгаса ўваходзяць 6 лясніцтваў: Дварышчанскае, Кароткавіцкае, Лугавірнянскае, Прыбярэзінскае, Стрэшынскае, Хальчанскае і Чырвонабярэжскае, Шчадрынскае, 14 майстарскіх участкаў, 87 абходаў, 2 цэхі — Дварышчанскі і Хальчанскі — па перапрацоўцы драўніны, базавы пітомнік. Сярод лесакультур пераважаюць сасна (72,8%), елка (1,9), бяроза (23,1%). Дубровы займаюць 2,2%.

З першых гадоў існавання калектыў лясгаса ўзяў кірунак на пасадку лесу на месцах вырубак, пустэчах, пясчаных глебах, якія выводзіліся з севазвароту ў калгасах і саўгасах. Штогод 200—220 га такіх зямель займаліся маладняком.

Лясгас мае добрую тэхніку, пасадны матэрыял, пастаянна нарошчваюцца вытворчыя магутнасці, растуць аб'ёмы выпуску таварнай прадукцыі, уведзены ў дзеянне новы цэх па пастаўках на экспарт дробнатаварнай драўніны. Штогод у розныя адрасы адпраўляецца не менш 10 тыс. м^3 дзелавой драўніны, да 600 м^3 шпалаў, 125—150 т драўнянай стружкі, 150—175 т бярозавага соку, да 25 т жывіцы, да 15 т розных ягад (у асноўным чарнаплоднай рабіны).

Сярод ветэранаў лясной гаспадаркі дырэктар Барыс Якаўлевіч Абрамсон, Аляксандр Арсенцьевіч Камароў, ляснічы Дварышчанскага лясніцтва Міхаіл Анісімавіч Ткачоў, станочнік Павел Мітрафанавіч Магляс, наладчык станкоў Мікалай Віктаравіч Грамыка, лясніч Прыбярэзінскага лясніцтва Віктар Іванавіч Гаўрыленка, рабочая пітомніка Брушкова, шафёр Сяргей Іванавіч Пракапцоў, ляснічы Хальчанскага лясніцтва Аляксандр Іванавіч Багамазаў і многія іншыя. Кожны з 265 працуючых у лясгасе заслугоўвае добрага

слова, сумленна робіць на першы погляд непрыкметную, але важную справу.

Асвета. Культура. У 1960 г. ў горадзе і раёне дзейнічалі 99 сярэдніх, сямігадовых і пачатковых школ, Пірэвіцкая школа-інтэрнат. У іх навучаліся 13 370 юнакоў і дзяўчат. Большасць школ знаходзілася ў тыпавых, пабудаваных за пасляваенны час будынках.

У 1970/71 навучальным годзе ў раёне былі 102 агульнаадукацыйныя школы, у т.л. 22 сярэднія, 18 няпоўныя сярэднія, 62 пачатковыя. Усенавучам было ахоплена 18 216 дзяцей. Функцыяніравалі 2 дзіцячыя дамы, 12 садоў-ясляў, 9 прышкольных інтэрнатаў.

З 1.9.1960 г. працуе дзіцячая музычная школа, якую ўзначаліла Юлія Якаўлеўна Антушэвіч. У 1961 г. адкрыта дзіцяча-юнацкая спартыўная школа (кіраўнік Гвідон Сцяпанавіч Сушкевіч). Спачатку школа дзейнічала на базе СШ № 5, якая была разбурана ў час вайны і адноўлена ў 2-й палавіне 50-х гадоў. У 1973 г. спартыўная школа атрымала ўласнае памяшканне. Спартыўнай называюць і агульнаадукацыйную школу № 7 (уступіла ў строй у 1963 г.), паколькі яе вучні пастаянныя прызёры круглагадовых школьных спартыўных алімпіяд. Заслуга ў гэтым настаўніка фізкультуры Дзмітрыя Васілевіча Прастаквашына.

У 1961 г. прыняла першых выхаванцаў школа-інтэрнат для дзяцей-сірот. У яе будаўніцтве і станаўленні актыўны ўдзел прыняў вопытны педагог, добры арганізатар дзіцячага калектыву, дырэктар Іван Мацвеевіч Барановіч (раней працаваў дырэктарам дзіцячага дома ў в. Антушы, потым загадчыкам аддзела народнай асветы райвыканкома).

СШ № 8 прыняла першых вучняў 1.9.1967 г., у наступным годзе ёй было прысвоена імя Васіля Іванавіча Казлова, ураджэнца Малевіцкага сельсавета, савецкага і партыйнага дзеяча. Школа стала спецыялізаванай, з навучаннем на французскай мове.

СШ № 9 адкрыла дзверы для першых навучэнцаў у верасні 1976 г. За 20 год існавання з 904 яе выпускнікоў 53 атрымалі залатыя і 31 сярэбраны медалі. Тут вучылася беларуская паэтэса Вольга Куртаніч (Мешчаракова).

У СШ № 10 (пабудавана ў 16-м мікрараёне Жлобіна) заняткі пачаліся 1.9.1984 г. Яна стала развівацца як школа з паглыбленым вывучэннем матэматыкі, фізікі, хіміі і чарчэння. Навучэнцы школы — шматразовыя прызёры гарадскіх, абласных і рэспубліканскіх школьных алімпіяд. З 1992 г. працуюць тэхнічныя ліцэйскія класы пры факультэце давузаўскай падрыхтоўкі Беларускай дзяржаўнай політэхнічнай акадэміі. У 1990 г. ў

Урок фізкультуры ў сярэдняй школе № 13 у Жлобіне.

Будынак выдавецка-паліграфічнага прадпрыемства ў Жлобіне.

17-м мікрараёне адкрыта СШ № 11, праз два гады на гэтым жа школьным двары пабудавана СШ № 12. Іх злучае плавальны басейн «Дэльфін».

Па галандскаму праекту ў 19-м мікрараёне пабудавана СШ № 13. У школе адкрыліся ліцэйскія класы з паглыбленым вывучэннем гуманітарных дысцыплін.

Пачынаючы з 8-й пяцігодкі, у раёне разгарнулася вялікая работа па ўмацаванню матэрыяльнай базы сельскіх школ і дашкольных устаноў. За гады 9-й і 10-й пяцігодак за лік дзяржаўных цэнтралізаваных капіталаўкладанняў па тыпавых праектах пабудавана 13 сярэдніх і няпоўных сярэдніх школ на 5368 месцаў, за лік мясцовага бюджэту — 2 школы на 230 месцаў. У новыя вучэбныя карпусы перайшлі Чырвонабярэжская, Кабанаўская, Пірэвіцкая, Шчадрынская, Стрэшынская, Малевіцкая, Сцяпская, Кіраўская, Папаратнянская і Старарудняпская сярэдпія, Акцябрская і Прыбудская васьмігадовыя школы.

У 1960-я — 80-я гады школы раёна неаднаразова выходзілі пераможцамі: адзін раз ва ўсесаюзных, 4 — у рэспубліканскіх, 2 — у абласных спаборніцтвах. Гэта сведчанне добрай матэрыяльнай базы, усебаковай падрыхтоўкі школ да вучобы.

З сярэдзіны 1980-х гадоў паменшылася колькасць навучэнцаў, шэраг навучальных устаноў ніжэйшага ўзроўню быў закрыты. Пачатковыя школы і няпоўныя сярэднія рэарганізаваны або ў чатырохкласныя, ці сярэднія. У 1985/86 навучальным годзе ў раёне 21 сярэдняя, 12 няпоўных сярэдніх і 17 пачатковых школ. Дзейнічала 30 дзіцячых садкоў. Пірэвіцкая школа-інтэрнат рэарганізавана ў дапаможную няпоўную сярэднюю школу. Палепшыўся якасны састаў педагогаў, 80,3% з іх былі з вышэйшай адукацыяй.

Дзейнічалі 3 вучэбна-вытворчыя камбінаты (ВВК): Пірэвіцкі, Радушскі і Стрэшынскі. Усе навучэнцы 9—10 класаў сельскіх школ займаліся на базе ВВК па 9 спецыяльнасцях. У 1978—88 гг. было падрыхтавана 4526 спецыялістаў масавых прафесій, у т.л. вадзіцеляў аўтамабіляў — 987, трактарыстаў — 930, інкрустатараў саломкай — 135, гандлёвых работнікаў (малодшых прадаўцоў) — 523, аператараў машыннага даення — 358, повараў-кулінараў — 115, швей-матарыстак — 371, будаўнікоў (муляраў і муляраў-штукатураў) — 59, культасветработнікаў — 48. Вучні гарадскіх школ праходзілі вытворчую практыку на базе прамысловых прадпрыемстваў і ў гаспадарках чыгуначнага вузла.

У 1977 г. ў Жлобіне адкрыта сельскае прафесійнае вучылішча № 57 (пазней № 187), у 1992 г. на яго базе створана аграрна-тэхнічнае вучылішча (яго першым дырэктарам быў кандыдат педагагічных навук Андрэй Васілевіч Лук'яновіч, які потым узначаліў управленне народнай асветы Гомельскага аблвыканкома).

У верасні 1988 г. ў 16-м мікрараёне Жлобіна адкрыта гарадская дзіцячая школа мастацтваў для таленавітых дзяцей. У тым жа годзе рэдакцыя раённай газеты і друкарня (пазней на базе друкарні ўзнікла выдавецка-паліграфічнае прадпрыемства) пераехалі ў новы будынак. У 1993 г. ў Жлобіне пачала дзейнічаць студыя кабельнага тэлебачання «Нюанс». 4.5.1990 г. на беразе Дняпра створаны заапарк (другі ў рэспубліцы, пасля Гродзенскага). Асновай для яго паслужыла ка-

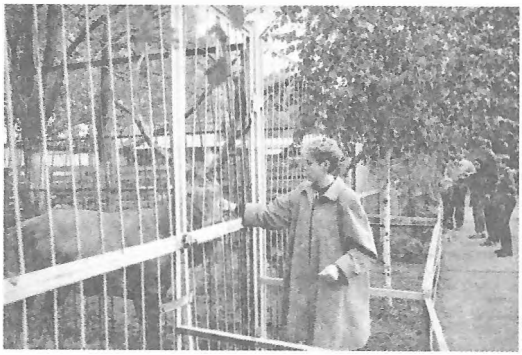

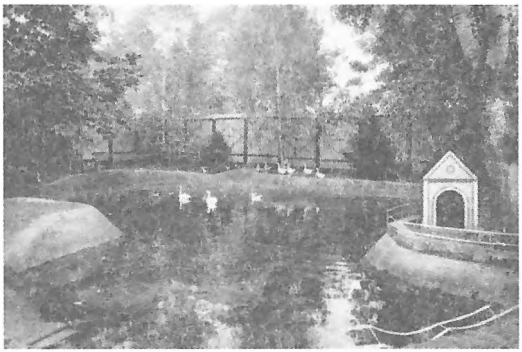

Куток заапарку ў Жлобіне.

лекцыя мясцовай і экзатычнай фауны, якую сабраў заўзяты аматар жывёл Пётр Кірылавіч Пацякоў. Цяпер у Жлобінскім дзяржаўным (з 1992) заалагічным парку налічваецца 80 відаў, 240 асобін жывёльнага свету.

1.9.1996 г. пачаліся заняткі ў Жлобінскім металургічным тэхнікуме, дзе рыхтуюцца кадры для БМЗ. З 1.9.1998 г. на яго базе пачаў дзейнічаць Жлобінскі філіял Гомельскага дзяржаўнага тэхнічнага універсітэта імя П.В.Сухога па падрыхтоўцы спецыялістаў з вышэйшай адукацыяй для Беларускага металургічнага завода і некаторых іншых прадпрыемстваў краіны.

З 15.2.1992 г. працуе Жлобінскі дзяржаўны гісторыка-краязнаўчы музей. У ім сабрана больш 5 тыс. адзінак асноўнага фонду, ёсць каля 2 тыс. навуковага і дапаможнага, ён пастаянна папаўняецца новымі экспанатамі, у бліжэйшым будучым пераселіцца ў рэканструяваныя больш прасторныя залы былога дзіцячага садка. Тут праводзяцца выстаўкі жывапісу мясцовых мастакоў, дзіцячай школы-студыі іканапісу, работы падлеткавага клуба «Адзінства», гарадскога цэнтра дзіцяча-юнацкай творчасці «Факел». У сакавіку 1997 г. прайшла выстаўка дэкаратыўна-прыкладнога мастацтва жанчын-майстрых горада. Наведвальнікі музея змаглі пабачыць прыгожыя работы самабытнай мастачкі з Іспаніі Сакора Санчас Ролдан. Матэрыялы музея расказваюць таксама аб сувязях жлабінчан з жыхарамі гарадоў Мейдэн (Галандыя), Скаленга (Італія), Пелгржымаў (Чэхія) і інш.

З мая 1968 г. ў Жлобіне працуе філіял дзяржаўнага архіва Гомельскай вобласці (цяпер — занальны Дзяржаўны архіў у Жлобіне), з снежня — станцыя юных тэхнікаў.

Р.В.Дзмітрыеў.

Ахова здароўя. У 1957 г. раённая бальніца размясцілася ў спецыяльна пабудаваных для яе памяшканнях, якія склалі адзінае цэлае — бальнічны гарадок. Тут было 50 хірургічных ложкаў, 40 інфекцыйных, 5 гінекалагічных, 5 туберкулёзных. Па тым часе гэта матэрыяльная база ўвогуле задавальняла горад. На сяле функцыяніравалі 27 фельчарска-акушэрскіх пунктаў, бальніца ў г.п. Стрэшын, урачэбныя ўчасткі ў вёсках Майскае, Пірэвічы, Чырвоны Бераг, Лукі, Дабрагошча, Шчадрын. Працавалі 26 дыпламаваных урачоў, больш 80 сярэдніх медыцынскіх работнікаў. Вялікі ўклад у аднаўленне і развіццё сістэмы аховы здароўя зрабіў галоўны ўрач Васіль Мікалаевіч Крукаў.

Далейшае развіццё матэрыяльна-тэхнічнай базы раённай аховы здароўя прыпадае на 1980-я гады. У сувязі з будаўніцтвам Беларускага металургічнага завода, раней узведзенай фабрыкі штучнага футра ў горадзе рэзка ўзрасла колькасць насельніцтва, якое мела патрэбу ў медыцынскім абслугоўванні. На тэрыторыі бальнічнага гарадка былі пабудаваны паліклініка, тэрапеўтычны і хірургічны карпусы, рэканструяваны старыя памяшканні. Набывалася новае абсталяванне, мэбля, шмат што іншае, патрэбнае для нармальнага функцыяніравання лячэбнай установы раённага рангу. У верасні 1998 г. стаматалагічная паліклініка пераведзена пад адзін дах бальнічнага гарадка.

Цяпер бальніца мае хірургічнае, уралагічнае, траўматалагічнае, гастраэнтаралагічнае, пульманалагічнае, аталарынгалагічнае, афтальмалагічнае, інфекцыйнае, кардыялагічнае, неўралагічнае аддзяленні, да 12 ложкаў пашырана аддзяленне анестэзіялогіі і рэанімацыі.

Да раней існаваўшых лячэбных устаноў — Стрэшынскай гарпасялковай, Дабра-

гошчанскай, Пірэвіцкай, Чырвонабярэжскай, Майскай, Шчадрынскай участковых бальніц (сельскія бальніцы былі адкрыты раней на базе ўрачэбных участкаў) дабавілася пабудаваная пасля аварыі на Чарнобыльскай АЭС Кіраўская сельская бальніца і 2 сельскія ўрачэбныя амбулаторыі ў вёсках Каротквічы, Папаратнае, Нівы, Радуша. У вёсках Беліца, Малевічы, Мормаль, Сцяпы пабудаваны ФАПы. Вялікія арганізатарскія здольнасці і настойлівасць у напрамку паляпшэння аховы здароўя праявіў галоўны ўрач Уладзімір Сцяпанавіч Варабей. Ён не лічыўся з часам, рызыкаваў здароўем, быў заўжды ў пошуку, рабіў усё, каб рос і пашыраў межы бальнічны гарадок, расла яго матэрыяльная база.

Жлобінскае тэрытарыяльнае медыцынскае аб'яднанне (створана ў 1991 г.) абслугоўвае 110 тыс. чалавек горада і раёна, у тым ліку больш 30 тыс. дзяцей і падлеткаў. Аб'яднанне ўключае цэнтральную бальніцу на 545 ложкаў, дзіцячую бальніцу на 110 ложкаў, радзільны дом на 100 ложкаў, міжраённы скурна-венералагічны дыспансер на 50 ложкаў, раённую і дзіцячую паліклінікі, наркалагічны і пульмана-фтызіятрычны дыспансеры, станцыю хуткай медыцынскай дапамогі, стаматалагічную паліклініку, гарпасялковую і 7 сельскіх участковых бальніц на 25 ложкаў кожная, 4 сельскія ўрачэбныя амбулаторыі і 29 фельчарска-акушэрскіх пунктаў, на правах цэхавай службы медсанчасць Беларускага металургічнага завода.

Ва ўстановах аховы здароўя раёна працуюць 282 урачы, 19 стаматолагаў і 854 спецыялісты з сярэдняй медыцынскай адукацыяй.

Сярод працаўнікоў аб'яднання шмат добрых спецыялістаў. Яшчэ да вайны пачаў свой шлях у медыцыне Аляксандр Цярэнцьевіч Татарынаў. Тады быў добрым фельчарам. Потым партызаніў, быў на фронце. Пазней скончыў медыцынскі інстытут, быў хірургам у раённай бальніцы, накапіў практычны вопыт, абараніў кандыдацкую дысертацыю. Заслужаны ўрач рэспублікі А.Ц.Татарынаў узначальвае фізіятэрапеўтычнае аддзяленне, аддае калегам свой вопыт, дапамагае парадай. Добрых слоў і павагі заслугоўваюць загадчыкі аддзяленняў: вочнага — Вольга Аляксандраўна Дамашэўская, хірургічнага — Віктар Аркадзьевіч Мардзвінаў, кардыялагічнага — Людміла Мікалаеўна Аніщчанка, галоўныя ўрачы ўчастковых бальніц: Стрэшынскай — Уладзімір Сямёнавіч Казлоў, Шчадрынскай — Валянцін Апанасавіч Дзеравянка, загадчыкі ФАПаў: Малевіцкага — Валянціна Апанасаўна Емяльянава, Кіцінскага — Ніна Паўлаўна Зыкун, Лукскага — Галіна Андрэеўна Мельнікава.

З агульнай колькасці пражываючых на Жлобіншчыне 37% складаюць асобы старэй за 50 год. Смяротнасць перавышае нараджальнасць. Дэмаграфічныя паказчыкі наступныя (па гадах на 1000 чалавек: нараджальнасць 1957 г. — 16,7, 1993 г. — 19,4, 1996 г. — 10,2; смяротнасць адпаведна 7,7; 12,6; 13,7.

Нягледзячы на існуючыя кадравыя, фінансавыя і іншыя цяжкасці, калектыў аб'яднання імкнецца ўкараняць новыя метады дыягностыкі і лячэння захворванняў. Штогод, па меры магчымасці, за лік цэнтралізаваных паставак і сродкаў БМЗ закупляецца навейшае медыцынскае абсталяванне, набываюцца інструмент, лекі, перавязачныя сродкі. Па выніках работы за 1997 г. Жлобінскае ТМА заняло 2-е месца сярод тэрытарыяльных медыцынскіх аб'яднанняў вобласці.

І.І.Кавалёў.

Чарнобыль

Аварыя на Чарнобыльскай атамнай электрастанцыі 26 красавіка 1986 г. закранула і Жлобінскі раён. 53 населеныя пункты раёна (са 156) размешчаны на тэрыторыі са шчыльнасцю забруджвання 1—5 Кі на км^2. Дзве вёскі — Праскурні і Акцябр — маюць права на адсяленне. Забруджана 35,5% сельскагаспадарчых угоддзяў раёна. Практычна поўнасцю забруджаны Лугавірнянскае, Хальчанскае лясніцтвы, у меншай ступені Чырвонабярэжскае і Дворышчанскае. Стабілізацыя радыяцыйнага становішча ў раёне адбылася да 1990 г., калі практычна не мяняўся гама-фон на мясцовасці ў бок павелічэння.

С.Квачанюк.

«Новы дзень». 1998. 23 красавіка.

Дакументы сведчаць

З ПАСТАНОВЫ КАБІНЕТА МІНІСТРАЎ РЭСПУБЛІКІ БЕЛАРУСЬ № 116 АД 19.2.1996 г.
ПЕРАЛІК ТЭРЫТОРЫЙ (НАСЕЛЕНЫХ ПУНКТАЎ І ІНШЫХ АБ'ЕКТАЎ), ЯКІЯ АДНОСЯЦЦА ДА ЗОН РАДЫЕАКТЫЎНАГА ЗАБРУДЖВАННЯ

3.1. Населеныя пункты ў зоне пражывання з перыядычным радыяцыйным кантролем, дзе шчыльнасць забруджвання глеб цэзіем-137 складае ад 1 да 5 Кі/кв. км, або стронцыем-90 — ад 0,15 да 0,5 Кі/кв. км, або плутоніем-238, -239, -240 — ад 0,01 да 0,02 Кі/кв. км:

г. Жлобін, вёскі Акцябрскага сельсавета — Горкі, Грабск, Затон; Кіраўскага — Кірава, Селівонаўка, Шапарня; Луцкага — Вярбічаў, Зялёная Даліна, Чырвоная Горка, Лукі; Майскага — Аляксандраўка, Антонаўка, Асінаўка, Асое, Бабоўка, Баршчоўка, Дзяніскавічы, Даліна, Лугавая Вірня, Майскае, Малыя Казловічы, Падлессе, Цупер, Чорная Вірня; Пірэвіцкага — Баравуха, Верны, Колас, Кругавец, Любоў, Новая Слабада, Пірэвічы, Рудзенка, Салтанаўка, Скепня, Сухі Востраў, Шчытнае; Салонскі — Вялікія Рагі, Саланое, Салонская Карма; Стараруднянскага — Асінавіца, Баранаўка, Глушыца, Завад, Калыбаўка, Савецкая, Старая Рудня, Хальч, Чацвярня; Шчадрынскага — Аляксандраўка.

3.4. Населеныя пункты ў зоне з правам на адсяленне, дзе шчыльнасць забруджвання глеб цэзіем-137 складае 5 Кі/кв. км, або стронцыем-90 — менш 0,5 Кі/кв. км, ці плутоніем-238, -239, -240 — менш 0,02 Кі/кв. км, а сярэднегадавая эфектыўная эквівалентная доза апрамянення чалавека можа перавысіць 1 МэВ: вёскі Акцябрскага сельсавета — Акцябр, Праскурні.

8.1. Аб'екты, на тэрыторыі якіх шчыльнасць забруджвання глебы цэзіем-137 складае ад 1 да 5 Кі/кв. км, адпавядаюць зоне пражывання з перыядычным радыяцыйным кантролем.

8.1.1. Аб'екты аздараўленчага прызначэння «Вясёлка», «Пралеска», «БМЗ» на тэрыторыі Майскага сельсавета.

8.2.2. Аб'екты Узброеных Сіл Рэспублікі Беларусь і Аб'яднаных Узброеных Сіл СНД.

Вайсковыя часці 33469, 26447, 14848, Аб'яднаны гарадскі ваенны камісарыят, 4100-ы БМУ.

«Рэспубліка». 1996. 17 красавіка.

Хроніка вялікага перасялення

Чарнобыльская бяда здарылася як гром з яснага неба. І ўсё ж асаблівая трывога спачатку не ўзнікла. У сусветнай практыцы падобных аналагаў не было, а таму аварыя ўспрымалася як радавы выпадак, не больш. Высокае начальства не спяшалася абнародаваць ісціну. Праўда, было паведамленне Савета Міністраў тагачаснага СССР. Але яно не абвастрыла становішча. Даходзілі чуткі, якія не ўносілі ў жыццё асаблівай трывогі. Вось чаму людзі дружна выйшлі на першамайскую дэманстрацыю, адпачывалі на адкрытым паветры. Тым больш, што надвор'е было сонечнае.

У 1986 г. я працаваў намеснікам старшыні раённага выканаўчага камітэта, чуў пра аварыю, але дакладна нічога не ведаў. Толькі пазней прыйшло ўсведамленне, што здарылася найвялікшае няшчасце, якое нічым нельга паправіць.

Тэлефанаграма аб'ёмам у цэлую старонку паступіла са штаба грамадзянскай абароны вобласці на імя старшыні райвыконкама, калі ліквідатары ўжо глушылі рэактар. Была тэрмінова праведзена нарада з кіраўнікамі прадпрыемстваў і гаспадарак раёна, на якой вялася размова аб сродках індывідуальнай абароны насельніцтва і нават аб прывядзенні ў гатоўнасць калектыўных сховішчаў на той выпадак, калі ў Чарнобылі адбудзецца выбух. Потым паступіла паведамленне, што рэактар удалося заглушыць.

Пятага мая з аблвыканкома мне задалі па тэлефоне пытанне: колькі дзяцей з пацярпелых раёнаў можа прыняць Жлобінскі раён і размясціць іх у больш-менш нармальных умовах? Мы далі звесткі: дзесьці каля 400 чалавек. Праз некаторы час паступіла паведамленне, што аўтобусная калона з дзецьмі прыбудзе ў другой палове дня.

Аўтобусы з Нараўлянскага раёна прыбылі пад раніцу. Самых маленькіх дзяцей размясцілі ў Шчадрынскім прышкольным інтэрнаце, старэйшых уладкавалі пры Чырвонабярэжскай сярэдняй школе і ў тэхнікуме. Вось тады і пачало нараджацца ўсведамленне вялікай бяды, што спасцігла Гомельшчыну. Мясцовыя педагогі і жыхары сустрэлі дзяцей гасцінна і прыветліва, клапаціліся аб іх да таго

моманту, пакуль маленькія чарнобыльцы не адправіліся далей — у піянерскія лагеры і санаторыі рэспублікі.

Першы этап перасялення насельніцтва праходзіў фактычна ў пацярпелай зоне, унутры рэгіёнаў. Вёскі з паўднёвай часткі забруджанай радыенуклідамі зоны перамяшчаліся ў паўночную частку тых жа раёнаў, хаця гэта, як потым высветлілася і было папраўлена, не вырашала праблему бяспекі людзей. Так, напрыклад, адбылося з вёскай Белая Сарока Нараўлянскага раёна, якую перасялілі ў іншую вёску — Грушаўку таго ж раёна. Пазней жыхары вёскі былі адселены на Жлобіншчыну, у вёску Бабоўка. Цяжка было пакідаць малую радзіму, край, дзе ты нарадзіўся, вырас, дзе застаюцца на могілках твае продкі. Цяпер перасяленцы свабодна ездзяць у забароненую зону на адзін дзень — Радуніцу.

Новы этап работы па перасяленню насельніцтва з радыяцыйнай зоны пачаўся ў верасні 1986 г., калі надышла чарга перамяшчэння людзей з населеных пунктаў т.зв. зоны эвакуацыі. Распараджэннем старшыні Жлобінскага райвыканкома Мікалая Фёдаравіча Шэкава былі створаны 2 эвакуацыйныя камісіі. Адну з іх (па Нараўлянскаму раёну) узначаліў я, другую (па Хойніцкаму раёну) намеснік старшыні райвыканкома па эканоміцы Мікалай Уладзіміравіч Казятнікаў. Гарком кампартыі (які ведаў і раёнам) на чале з першым сакратаром Анатолем Аўрамавічам Зайцавым пастаянна кантраляваў работу па эвакуацыі людзей з забруджанай зоны, сачыў за размяшчэннем іх на нашай тэрыторыі, аказваў дапамогу ў вырашэнні ўсіх пытанняў.

Напружаным быў той час. На вуліцы верасень, вядзецца ўборка бульбы, транспарт патрэбны як ніколі, а тут неабходна эвакуіраваць цэлы саўгас «Партызанскі» — вялікая гаспадарка на Нараўляншчыне з буйной цэнтральнай сядзібай — вёскай Вуглы і 10 населенымі пунктамі: Акопы, Баравічы, Дуброва, Ленпасёлак, Ліцава, Міхайлаўка, Радомля, Чапаеўка, Ціхін, Ясенок.

Упершыню ў Нароўлю з кіраўнікамі раёна і кіраўнікамі 12 гаспадарак Жлобіншчыны мы выехалі 28 жніўня. Адбылася сустрэча з кіраўніцтвам Нараўлянскага раёна, адміністрацыяй саўгаса «Партызанскі» (дырэктар Гарадзіскі Аляксей Іванавіч), старшынёй сельвыканкома. Ім, дарэчы, быў тады Уладзімір Мартынавіч Мазур, які потым працаваў старшынёй калгаса «Чырвоная Зорка» на Жлобіншчыне, на землі якога ён быў эвакуіраваны з аднавяскоўцамі. На нарадзе было прынята рашэнне раздзяліць саўгас на 12 частак, па ліку прымаючых гаспадарак Жлобіншчыны. Імі сталі калгасы «Праўда», «Звязда», «Бярэзіна», «Камуніст», «Іскра», «50 год БССР», «Чырвоная Зорка», імя Кірава, а таксама саўгасы «Нівы», «Лукскі», «Рэкцянскі» і калгас імя Энгельса (цяпер вытворчы ўчастак калгаса «Радзіма»). Вёску Вуглы, у якой было звыш 300 двароў, размеркавалі паміж 6 гаспадаркамі. Пазнейшы погляд на такое размеркаванне дае падставу сцвярджаць, што не трэба было так драбіць, разрываць жыццёвыя і вытворчыя, сваяцкія і іншыя сувязі.

У адпаведнасці з пастановай Савета Міністраў БССР аб трэцім этапе эвакуацыі да 10 верасня 1986 г. на бяспечныя тэрыторыі павінны былі перасяліцца сем'і з дзецьмі, да 1 кастрычніка — усе астатнія.

4 верасня каля 7 гадзін раніцы са Жлобіна на Палессе адправілася першая аўтамабільная калона, якая складалася з машын аўтатранспартнага прадпрыемства № 25, аграпрамтэхнікі. Частку транспарту прадаставілі прымаючыя перасяленцаў гаспадаркі нашага раёна. Потым такія калоны колькасцю 40—50 транспартных адзінак адпраўляліся тройчы ў тыдзень аж да 1-га кастрычніка. Калоны ўзначальвалі машыны дзяржаўнай аўтамабільнай інспекцыі (ДАІ). У кожнай з іх рухаліся 3—4 аўтобусы, 2—3 спецмашыны для перавозкі жывёлы. Абавязковым было суправаджэнне калоны машынай «хуткай дапамогі». Амаль у кожным аўтобусе прысутнічалі фельчары сельскіх фельчарска-акушэрскіх пунктаў. Для запраўкі аўтамашын у калоне ішоў бензавоз з гаручым.

Першы раз мы паспрабавалі ўправіцца за адзін дзень, але не атрымалася. Таму прынялі наступны парадак. Машыны загружаліся вечарам прыкладна з 17 да 22—23 гадзін. Пераначаваўшы разам з гаспадарамі, ранкам вадзіцелі бралі курс у бок Жлобіна. Зразумела, вывезці ўдалося не ўсё. Не дазвалялася браць з сабой доўгашэрсных жывёлін — коз, кошак, сабак. Але гаспадары спрабавалі абыйсці любыя забароны, і многія бралі сваіх любімцаў. Больш за ўсё нараўлянцы даражылі дровамі. Таму і здараліся кур'ёзныя выпадкі, калі людзі загружалі аўтамашыны амаль толькі дровамі (у гэтым лясным краі іншага паліва не ведалі). Цяжка было назіраць перасяленне. Людзі плакалі. Здаралася, што старых прыходзілася садзіць у аўтобусы ледзь

не сілай. Апошняя калона выйшла на Жлобіншчыну 1 кастрычніка. 21 суткі прабыў я на забруджанай тэрыторыі Нараўлянскага раёна, куды папаў не па добрай волі. Потым яшчэ вырашаліся розныя праблемы, звязаныя з перасяленцамі, але ранейшых цяжкасцей і таго нервовага напружання ўжо не ўзнікала.

«Вялікае перасяленне» зрабілі жыхары в. Пагоннае Хойніцкага раёна. Новае месца жыхарства яны знайшлі ў вёсках Кірава і Чырвоны Бераг. Жыхары в. Аравічы таго ж раёна перасяліліся на цэнтральную сядзібу калгаса «Радзіма» — у в. Кароткавічы. Жыхары в. Хвашчоўка сталі членамі калгаса «Ленінец», жывуць у в. Антонаўка Майскага сельсавета. Пазней да перасяленцаў паўднёвых раёнаў (Нараўлянскага і Хойніцкага) далучыліся жыхары Кармянскага і Чачэрскага раёнаў. Іх пасялілі ў Стрэшыне, Шчадрыне, Рэкце, Папаратным, іншых вёсках. Разам з карэннымі жыхарамі прыдняпроўскага краю, ва ўзаемнай дружбе і павазе яны вырашаюць задачы грамадскага будаўніцтва, трывала стаяць на зямлі, якая стала для іх другой радзімай.

В.В.Саўдур.

З разуменнем доўгу

Падзеі на Чарнобыльскай атамнай электрастанцыі 26 красавіка 1986 г. назаўсёды чорнай плямай застануцца ў сэрцах многіх маіх таварышаў і супрацоўнікаў аддзела ўнутраных спраў, якія былі мабілізаваны на «вайну са злым і небяспечным драконам». Назаўсёды застанецца ў памяці старшы лейтэнант Пётр Рыгоравіч Бабкоў, які нёс варту ў небяспечнай зоне (памёр у 1994).

А 11 супрацоўнікаў, якія прымалі ўдзел у ліквідацыі наступстваў чарнобыльскай катастрофы, ахоўвалі дзяржаўную і асабістую ўласнасць, забяспечвалі грамадскі парадак у зоне адсялення, кантрольна-прапускны рэжым, і цяпер знаходзяцца на міліцэйскім дзяжурстве. Да іх адносіцца капітан міліцыі Юрый Целясфоравіч Чабелка. У першыя дні катастрофы ў 200-метровай зоне ад рэактара ён выконваў работы па аднаўленню чыгуначных пуцей (тады служыў у часцях чыгуначных войскаў). Работы па эвакуацыі дзяржаўнай уласнасці, людзей з зоны першачарговага адсялення выконваў малодшы інспектар аддзела, прапаршчык міліцыі Мікалай Рыгоравіч Міхаленка — былы жыхар Хойніцкага раёна. Актыўна дзейнічаў па ліквідацыі пажараў каля рэактара, у лясах і балотах Брагінскага раёна старшына міліцыі Сяргей Міхайлавіч Балацько, які раней праходзіў службу ў ваенізаванай пажарнай часці.

Патруляванне ў мэтах падтрымання правапарадку выконвалі маёр міліцыі Аляксей Рыгоравіч Рабкоў, старшы лейтэнант міліцыі Валерый Міхайлавіч Балашоў, прапаршчык міліцыі Аляксандр Пятровіч Васількоў, старшыны міліцыі Пётр Рыгоравіч Новікаў, Міхаіл Аляксеевіч Міхалка, Віктар Іванавіч Ракаў, Віктар Мікалаевіч Тытараў. Актыўны ўдзел у вырашэнні задач, што паўставалі ў небяспечным раёне каля АЭС, прымаў старшы сяржант міліцыі Сяргей Пятровіч Казлоў, у зоне адсялення ён правёў 38 сутак на першым этапе і 125 сутак потым.

Па хадайніцтву рэспубліканскай асацыяцыі праваахоўных органаў «Шчыт Чарнобылю» перад кіраўніцтвам МУС Беларусі ў аддзелах унутраных спраў, у тым ліку і ў Жлобіне, створана пярвічная арганізацыя ўдзельнікаў ліквідацыі наступстваў катастрофы. Старшынёй яе выбраны маёр міліцыі А.Р.Рабкоў, намеснікам — старшы лейтэнант міліцыі В.М.Балашоў. Задача арганізацыі ў тым, каб разам аказваць дапамогу кожнаму ліквідатару ў вырашэнні сацыяльна-бытавых праблем, медыка-аздараўленчых пытанняў, падтрымліваць кантакт з ветэранамі аддзела ўнутраных спраў. Нашы ветэраны — Мікалай Іванавіч Хаткевіч, Мікалай Мацвеевіч Лагімахаў, Анатоль Міхайлавіч Крышнёў, Леанід Паўлавіч Ляўкоў, якіх мы не забываем.

На ліквідацыю аварыі на Чарнобыльскай АЭС супрацоўнікі міліцыі накіроўваліся не толькі па загаду камандзіраў. Імі кіравала пачуццё вялікай адказнасці, воінскага і грамадзянскага доўгу перад народам, прага перамогі над нябачным небяспечным ворагам. Яны зрабілі ўсё, што было ў іх сілах. Імі і сёння кіруе пачуццё высокай адказнасці за выкананне службовага абавязку, яны падтрымліваюць правапарадак, забяспечваюць належную ахову аб'ектаў і насельніцтва.

А.І.Пінчук.

Заглядваючы ў дзень заўтрашні

Жлобіншчына — прыгожы край з багатай гісторыяй, напоўненай падзеямі і фактамі старажытнасці і сучаснасці. Яна з'яўляецца візітнай карткай Гомельскай вобласці на ўездзе ў яе з боку сталіцы рэспублікі — Мінска. Гісторыю краю рабілі нашы далёкія і блізкія продкі, суайчыннікі, якія заўсёды паказвалі прыклады мужнасці і гераізму у барацьбе з нашэсцямі чужынцаў, адстойвалі сваё права на існаванне. На абсягах раёна ў больш чым дзве тысячы квадратных кіламетраў знаходзіцца каля 100 помнікаў археалогіі, гісторыі і культуры, цякуць вялікія і малыя рэкі, ёсць азёры, зелянеюць лясы і гаі, існуюць непаўторныя мясціны, якія прывабліваюць да сябе і вандроўніка, і карэннага жыхара.

Галоўнай воднай магістраллю з'яўляецца р. Дняпро, якая цячэ з поўначы на поўдзень і падзяляе тэрыторыю раёна на 2 часткі, бярэ пачатак у Расіі і заканчвае свой бег на Украіне, нібы сімвалізуючы яднанне і непарыўную сувязь трох брацкіх славянскіх народаў. На водным шляху «з варагаў у грэкі» нашы далёкія продкі аблюбавалі унікальнае ў многіх адносінах месца і стварылі тут паселішча. Пракладка чыгункі ў канцы 19 ст. садзейнічала далейшаму развіццю Жлобіна, які толькі ў 1923 г. становіцца цэнтрам аднайменнай воласці, а праз 2 гады атрымлівае статус горада.

Арэнай вялікай бітвы з нямецка-фашысцкімі акупантамі была Жлобіншчына ў гады Вялікай Айчыннай вайны. Тут у ходзе контрнаступу 21-й арміі вораг быў адкінуты ад дняпроўскіх рубяжоў на захад. Гэта была адна з першых перамог над захопнікамі, аб чым напамінае, бадай, адзіны ў сваім родзе абеліск-помнік у гонар воінаў-вызваліцеляў 1941 г., што ўзведзены на цэнтральнай плошчы горада. З 2000 г. яна носіць назву «Плошча вызваліцеляў». Побач — вуліцы легендарнага камкора Л.Р.Пятроўскага, мужнага і храбрага камбата Ф.А.Баталава. У больш чым 40 пахаваннях — каля 11 тыс. беларусаў, рускіх, украінцаў, татараў, казахаў, таджыкаў, прадстаўнікоў іншых народаў, салдат і камандзіраў Чырвонай Арміі, партызан і падпольшчыкаў, якія загінулі ў барацьбе з ворагам. На алтар Перамогі Жлобіншчына паклала жыцці амаль 10 тыс. сваіх сыноў і дачок.

З дапамогай брацкіх народаў былога СССР жыхары прыдняпроўскага краю хутка аднавілі разбураную вайной гаспадарку, прадоўжылі развіццё эканомікі. Будаўніцтва фабрыкі штучнага футра і металургічнага завода надалі Жлобіну другое дыханне. Спрадвечны горад чыгуначнікаў становіцца горадам металургаў, пашырае свае межы, узводзіць жыллё, аб'екты сацыяльна-культурнага прызначэння. Праяўляючы гасціннасць і дабразычлівасць, ён сабраў пад сваім дахам шмат прадстаўнікоў рэспублік былога СССР. Толькі на Беларускім металургічным заводзе працуюць пасланцы 24 нацыянальнасцей. У апошні час завод выйшаў на сусветную арэну і падтрымлівае сувязі з 25 краінамі блізкага і далёкага замежжа. Сярод іх Украіна і Расія, Аўстрыя і Германія, Кітай, Ізраіль, Францыя, Англія.

У Жлобінскім раёне 156 населеных пунктаў, у тым ліку г.п. Стрэшын, які калісьці з'яўляўся фарпостам абароны беларускай зямлі. У кожнага паселішча свой узрост, лёс.

Асобным радком у нашу гісторыю ўпісана перасяленне жыхароў з населеных пунктаў, што пацярпелі ў выніку наступстваў аварыі на Чарнобыльскай атамнай электрастанцыі. Перасяленцаў жлабінчане сустрэлі з душэўнай цеплынёй, акружылі іх клопатамі, далі на першым часе жыллё, работу. Цяпер яны жывуць адной сям'ёй, вырашаюць агульныя задачы, здзяйсняючы сённяшняе, думаюць пра дзень заўтрашні.

У аснову далейшага развіцця Жлобіна кладзецца рэалізацыя генеральнага плана. Прадугледжваецца асваенне новых тэрыторый, развіццё паўднёвай часткі горада, стварэнне культурнага цэнтра і расшырэнне экспазіцыі гісторыка-краязнаўчага музея. Прадугледжваецца развіццё транспартнай сістэмы, будаўніцтва аб'ектаў аховы здароўя, культуры, спорту, камунальнай гаспадаркі, гандлю, добраўпарадкаванне, азеляненне і асвятленне вуліц.

Аграпрамысловы комплекс раёна з'яўляецца ў Гомельскай вобласці адным з буйнейшых вытворцаў сельскагаспадарчай прадукцыі, займаецца прамысловай перапрацоўкай малака, мяса, ільну, бульбы. На павестку дня пастаўлены іншы падыход да вёскі, змяненне яе сацыяльнага аблічча. Узяты накірунак на будаўніцтва жылых дамоў новага пакалення, прымяненне для гэтага сучасных матэрыялаў, інжынерных камунікацый, пашыраецца газіфікацыя вёсак. Робіцца іншае, каб значна па-

лепшыць бытавыя ўмовы і пражыванне сельскага насельніцтва.

У бліжэйшым будучым патрэбна пераадолець сацыяльную неўладкаванасць і эканамічную нестабільнасць, змяніць вытворчыя адносіны, падыход да ўладання зямлёй, павысіць узровень усёй вытворчасці і рэнтабельнасць кожнай гаспадаркі, павялічыць выхад прадукцыі з палёў і фермаў, устанавіць справядлівыя цэны на сельскагаспадарчую прадукцыю. Будуць добраўпарадкоўвацца населеныя пункты, машынныя двары, фермы, будавацца дарогі.

Пашыраюцца шэфскія сувязі паміж калектывамі прамысловых прадпрыемстваў і сельскімі працаўнікамі, і не толькі ў час напружаных палявых работ.

Жлобін — буйны чыгуначны вузел, знаходзіцца на перакрыжаванні важных шашэйных дарог. Для забеспячэння рытмічнай, зладжанай работы транспарту робіцца нямала, а будзе зроблена яшчэ больш, каб папоўніць парк новымі машынамі, палепшыць перавозкі насельніцтва і грузаў, адкрыць новыя маршруты руху аўтобусаў, зрабіць устойлівай тэлефонную сувязь і якаснае радыёвяшчанне.

Разгортваецца работа па паляпшэнню культурнага абслугоўвання насельніцтва, прыцягненню маладога пакалення да фізкультуры і спорту, правядзенню разнастайных спаборніцтваў, конкурсаў, інш., што служыць усебаковаму развіццю асобы.

Палепшана і больш разнастайнай становіцца база для падрыхтоўкі кадраў. Іх рыхтуюць Чырвонабярэжскі сельскагаспадарчы і металургічны тэхнікумы, вышэйшае прафесійнае аграрна-тэхнічнае сельскагаспадарчае, а таксама тэхнічнае вучылішча № 143 тэкстыльшчыкаў. Адкрыты філіял Гомельскага дзяржаўнага тэхнічнага універсітэта.

Падсумаваўшы ў гэтай кнізе часцінку таго, што адбылося ў нашым краі за доўгі час яго існавання, мы пачынаем ствараць новую гісторыю. У новае тысячагоддзе жыхары Жлобіншчыны ідуць з думкамі і планамі, якія ў многім адрозніваюцца ад старога ўяўлення аб жыцці грамадства і яго членаў. Кожны жыхар, працаўнік, чалавек любога ўзросту, думаецца, зробіць так, каб наша будучая гісторыя была больш цікавай і насычанай новымі імёнамі і падзеямі, станоўчымі прыкладамі і фактамі.

У.К.Ерафееў, В.Ф.Бяльковіч.

Беларускі металургічны завод

У распрацоўцы праекта, пастаўцы абсталявання і будаўніцтве завода прымалі ўдзел больш за 30 фірм Аўстрыі, Германіі, Швецыі, Італіі, Венгрыі і іншых краін. У якасці асноўнага субпадрадчыка выступала італьянская фірма «Даніэлі», а кантракт на праекціроўку і будаўніцтва «пад ключ» БМЗ быў падпісаны з аўстрыйскай фірмай «Фэст — Альпінэ».

Беларускі металургічны завод у 2000 г. — гэта 1500 тыс. т сталі, 718 тыс. т пракату, 49,4 тыс. т металакорду, дрота РМЛ 23,7 тыс. т, бартавога — 7 тыс. т, сталёвага — 28,7 тыс. т, гэта стабільная праца для 14, 7 тыс. чалавек.

Прадукцыя завода прызнана ў Расіі і на Украіне, фірмамі «Кантыненталь» і «Гудзіер» (Германія), «Матадор» (Славакія), карыстаецца попытам у іншых краінах Еўропы, Азіі, Блізкага Усходу, ёсць пастаўкі ў Амерыку.

(старонкі гісторыі)

1981 г., люты	Дырэктарам БМЗ прызначаны Д.Л.Акопаў.
1982 г., 19 сакавіка	У Маскве падпісаны кантракт на будаўніцтва прадпрыемства.
8 красавіка	Адкрыццё будаўнічай пляцоўкі.
1983 г., 1 чэрвеня	Пачаты мантаж канструкцый электрасталеплавільнага цэха.
1984 г., студзень	Пачаты масавы набор кадраў.
Ліпень—жнівень	Халодныя выпрабаванні абсталявання. Навучанне кадраў.
15 кастрычніка	Першая плаўка, пуск электрасталеплавільнага цэха.
5 лістапада	Першы пракат, пуск сортапракатнага цэха.
25 лістапада	Афіцыйнае падпісанне акта прыёмкі-здачы ў эксплуатацыю Беларускага металургічнага завода. Акт падпісалі першы намеснік Старшыні Савета Міністраў СССР І.А.Архіпаў і Федэральны канцлер Аўстрыі Ф.Зінавец.

1985 г., красавік—май	Пачата будаўніцтва комплекса металакорда.
Жнівень	Дырэктарам завода прызначаны Міхаіл Рыгоравіч Ціханоўскі.
19 снежня	Атэстацыя першых 7 відаў прадукцыі на 1-ю катэгорыю якасці.
1986 г., 6 жніўня	Беларускаму пракату прысвоены дзяржаўны Знак якасці.
19 верасня	Выпушчана мільённая тона беларускай сталі.
1987 г., 29 ліпеня	Выпушчана мільённая тона беларускага пракату.
20 жніўня	Пробны пуск травільнай установкі сталедротавага цэха № 1. Пачатак пускавых работ першага комплекса беларускага корда.
21 лістапада	Пуск комплекса металакорду.
1989 г., 12 мая	Дырэктарам завода выбраны Ю.В.Феакцістаў.
1990 г., май	Выхад прадукцыі завода на сусветны рынак (металакорд і бартавы дрот).
5 лістапада	Пуск дугавой сталеплавільнай печы № 3.
1991 г., 1 сакавіка	Пуск комплекса металакорду № 2.
1994 г., кастрычнік	На заводзе распрацавана і пачалося ўкараненне сістэмы забеспячэння якасці прадукцыі, зацвярджэнне беларускага корда на рынках Германіі, Швецыі, Венгрыі, Чэхіі.
1995 г., 10 жніўня	Рабочы візіт на завод Прэзідэнта Рэспублікі Беларусь А.Р.Лукашэнкі.
1996 г., верасень	Адкрыты тэхнікум Беларускага металургічнага завода.
1998 г., 1 верасня	Адкрыты Жлобінскі філіял Гомельскага дзяржаўнага тэхнічнага універсітэта імя П.В.Сухога.
1999 г., 6 кастрычніка	Дырэктарам завода прызначаны Вадзім Уладзіміравіч Філіпаў.
2000 г., 15 верасня	Рэканструкцыя стана 320/150, па сутнасці стварэнне новай лініі па вытворчасці катанкі.

Пастаянна ўдзяляецца ўвага сацыяльнай сферы. Першыя наваселлі адбыліся ў красавіку 1984 г., цяпер заводскі жыллёвы фонд складае 552 тыс. м². Працуюць фізкультурна-аздараўленчы комплекс, Палац культуры, 4 агульнаадукацыйныя школы, 9 дзіцячых садкоў. Сістэма грамадскага харчавання ахоплівае 6 сталовых на заводзе, 2 кафэ і кафэ-рэстаран, 8 харчовых і прамтаварных магазінаў, 7 буфетаў. *Віктар Кухарэнка.*

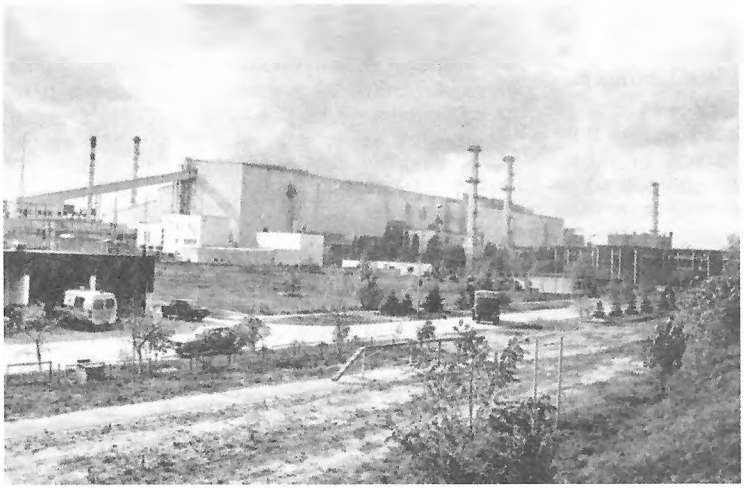

Беларускі металургічны завод у Жлобіне.

Акцыянернае таварыства «Белфа».

Адкрытае акцыянернае таварыства «БелФА»

Першая чарга галаўнога прадпрыемства акцыянернага таварыства «БелФА» — Жлобінскай фабрыкі штучнага футра — была пабудавана ў канцы 1978 г., трэцяя — у 1985 г. З 1984 г. вытворчае аб'яднанне, з 1996 г. адкрытае акцыянернае таварыства. Прадпрыемства разлічана на выраб 30 млн. м^2 штучнага футра. З'яўляецца адным з буйнейшых у Еўропе прадпрыемстваў па вытворчасці трыкатажнага штучнага футра для адзення, абутку, галаўных убораў і іншых вырабаў.

Жлобінская фабрыка мастацкай інкрустацыі

Створана ў 1961 г. на базе цэха інкрустацыі саломкай Гомельскай фабрыкі мастацкіх вырабаў. Значную ролю ў арганізацыі фабрыкі адыгралі майстры аплікацыі саломкай В.Н. і М.В.Дзехцярэнкі. Асноўная прадукцыя — разнастайныя шкатулкі, куфэркі, пано, аздобленыя саломкай. Лепшыя вырабы фабрыкі адметныя цікавымі і разнастайнымі арнаментальнымі і сюжэтнымі кампазіцыйнымі вырашэннямі, самастойнай дэкаратыўнасцю саломкі. Выпускае таксама такарныя вырабы, пано з разьбой на чорным фоне. Па-мастацку аздобленыя трохгранна-выемчатай разьбой шкатулкі адраджаюць старадаўні прыём апрацоўкі дрэва. Створаны ўчастак строчана-вышытых вырабаў, у Светлагорску адкрыты апорны пункт па выпуску аздобленых саломкай вырабаў. Сярод майстроў фабрыкі Дзехцярэнкі, Т.А.Аляксеева, В.П.Котаў (галоўны мастак). Вырабы фабрыкі экспанаваліся на выстаўках у краіне і за мяжой, экспартуюцца ў 17 краін свету, у т.л. ў Германію, Чэхію, Аўстрыю, Італію, Індыю, Японію і інш.

Пірэвіцкі завод

Уведзены ў в. Пірэвічы больш стагоддзя таму назад. Уяўляў комплекс пабудоў з дрэва, дзе была наладжана вінакурная справа. Пасля пажару адбудаваны з цэглы. Да 1917 г. на заводзе выраблялі спірт-сырэц, які вазілі ў суседнюю Старую Рудню, дзе працаваў рэктыфікацыйны завод.

Пасля рэвалюцыі Пірэвіцкі завод быў зачынены, адноўлены ў 1925 г. Знайшліся майстры, якія здолелі зноў запусціць паравую машыну «Фрэйзер-Рыга» выпуску 1893 года. Паступова завод рэканструяваўся.

У пачатку Вялікай Айчыннай вайны ўсе дакументы завода былі спалены, а спіртзавод эвакуіраваны ў Пензу. Абсталяванне, якое засталося (кацёл, цыстэрны, чаны, дымавая труба), было замініравана. Завод планавалася ўзарваць, калі б немцы вырашылі аднавіць яго дзейнасць. Пасля вызвалення вёскі савецкімі войскамі франтавыя сапёры абясшкодзілі прадпрыемства ад смяротнай пагрозы. Цяпер завод дзейнічае. У 1962 г. аб'яднаны з мясцовым саўгасам «Пірэвіцкі».

В.Ф.Самусенка.

Жлобінская метэаралагічная станцыя

Знаходзіцца на паўночнай ускраіне горада. Заснавана ў 1924 г. З 1930 г. працуе па праграме метэастанцый 2-га разраду. Матэрыялы назіранняў паказальныя для тэрыторыі на 25—35 км вакол станцыі. Працягласць перыяду з сярэднесутачнымі тэмпературамі вышэй за 0 °С 238 сутак, вегетацыйны перыяд 193 дні, безмарозны — 161 сут. Апошні замаразак у паветры ў сярэднім 27-га красавіка, першы — 6-га кастрычніка. Сярэднемесячная тэмпература паветра ў студзені ад 0,7 (1975) да -15 °С (1950), у ліпені ад 15,3 (1979) да 23,3 °С (1936). Гадавы абсалютны мінімум тэмпературы паветра ніжэй за -36 °С, абс. максімум вышэй за 36 °С раз у 20 гадоў. Адзін раз у 20—30 гадоў тэмпература паверхні глебы апускаецца да -38 °С. Раз у 8 гадоў назіраюцца павышана-вільготныя гады (ападкаў больш за 710 мм); у асобныя засушлівыя гады не больш за 400 мм ападкаў. Сярэдняя максімальная вышыня снегу за зіму 15 см, у асобныя гады да 33 см. Вільготных дзён (з адноснай вільготнасцю 80%) за год 125, сухіх (з вільготнасцю за адзін з тэрмінаў назірання 30%) — 12. Сярэдняя колькасць сутак з мяцеліцай за год 16, максімальная — 29, з туманам 50 і 81, з навальніцай 24 і 38, з градам 2 і 6. За год у сярэднім бывае 12 сутак з галалёдам і 18 сутак з шэранню.

«Энцыклапедыя прыроды Беларусі». Мн., 1983. С. 283.

Лукаўская сярэдняя школа

Адкрыта 15.10.1875 г. Пад яе быў выкарыстаны стары будынак царквы, які перавезлі з в. Азераны (15 × 8 метраў), дзе і пачало функцыяніраваць народнае вучылішча. Паводле «Памятнай кніжкі Віленскай навучальнай акругі на 1880/81 навучальны год» на яго ўтрыманне адпускалася 250 рублёў з дзяржаўнай казны і 145 рублёў ад сялянскага грамадства. Навучэнцаў — 21 хлопчык. Настаўнікам быў Міхаіл Палікарповіч, які скончыў курс Магілёўскай духоўнай семінарыі, меў жалаванне 200 рублёў і кватэру.

Нягледзячы на вялікі памер дома ў ім існаваў толькі адзін класны пакой з трыма радамі лавак, на кожным з іх займаўся адзін клас. У 1877—1905 гг. школу наведвала ад 25 да 85 дзяцей, амаль з усяго наваколля. Для 1—2 класаў навучальны год працягваўся з 15 кастрычніка і да Вялікадня, для трэцяга, выпускнога класа, заканчваўся на два тыдні пазней. Дзеці авалодвалі чытаннем, пісьмом і арыфметыкай. Асноўны прадмет — «Закон Божы». Падручнікаў не было. У 1895 г. Лукаўскае народнае вучылішча перайшло на чатырохгадовы тэрмін навучання, дзеля чаго арандаваўся яшчэ адзін будынак у Авяр'яна Бежалева.

У 1904—07 гг. для вучняў 8—11-гадовага ўзросту была ўведзена ваенная справа. На 100 вучняў было ўсяго 2 дзяўчынкі, якіх вучылі не столькі грамаце, колькі ўменню весці дамашнюю гаспадарку. З 1906 да 1917 г. ў народным вучылішчы працавалі настаўнікамі Вольга Пятроўна Загорская, дваюрадныя сёстры Настасся Цімафееўна і Ганна Фёдараўна Завішы, Людміла Іванаўна Сухабокава, Ганна Георгіеўна Радоманская, жонка мясцовага святара Закрэўская, якая праславілася дрэнным выкладаннем прадметаў і біццём навучэнцаў, а таксама яе дачка.

Хоць валасны будынак меў шмат пакояў, вучылішча было раскідана па ўсёй вёсцы, што значна ўскладняла вучэбны працэс. У 1913 г. пад яго наймаўся трэці будынак у грамадзяніна Сямёнава.

У 1921 г. народнае вучылішча пераўтворана ў школу рабочай моладзі. З таго моманту да 1924 г. школу ўзначальваў Копач (вучылася больш за 200 хлопчыкаў і дзяўчынак). З 1924 г. загадчыкам школы працаваў Кузьма Рыгоравіч Казлоўскі, настаўнікамі — Казлоўская, Іонас і інш. Было ўведзена працоўнае навучанне.

У 1931 г. пры сельскай школе арганізавана вячэрняя. У кожнай вёсцы і на пасёлках ствараліся яе філіялы, ці інакш лікбезы. У наступныя гады школа стала сямігадовай, перайшла на двухзменныя заняткі. Яе дырэктарам быў спачатку Цімох Аляксеевіч Гручанкоў (загінуў у гады Вялікай Айчыннай вайны), потым Аляксей Прохаравіч Пракудовіч

(загінуў у 1941 г. пад Бранскам). У школе працавалі выдатныя спецыялісты Ціхан Васілевіч Дражын, Вітольд Яўгенавіч Мядзведзька, Рыгор Сафронавіч Алексяйкоў, Таццяна Васілеўна Данілава, Варвара Яфімаўна Кавалькова, Марыя Дзмітрыеўна Шынкевіч і інш.

У 1939—40 гг. школа стала сярэдняй (дырэктар — Глуздакоў, настаўнікі — Балянкоў, Марозаў, Рыгор Паўлаў, Вольга Краснеўская і інш.). У 1941 г. ў школе было 7 класных пакояў, 14 класакамплектаў з агульнай колькасцю вучняў 392. Меркавалася ўзвесці новы будынак школы, але гэтаму перашкодзіла вайна. Спроба акупантаў адкрыць школу ў 1942 г. не ўвянчалася поспехам. Асноўная маса дзяцей не наведвала яе, многія старшакласнікі сталі партызанамі. У гады вайны з былых 266 вучняў школы 166 чалавек загінулі. Школьныя будынкі былі разбураны.

Пасля вайны, у чэрвені 1944 г., на пасаду дырэктара быў прызначаны І.К.Шэметаў, былы выпускнік школы. Былі і навучэнцы, але адсутнічаў будынак, не хапала парт, падручнікаў, пісьмовых прылад. Давялося арандаваць дамы ў жыхароў вёскі. Сёмы клас наведвалі юнакі і дзяўчаты 17—18-гадовага ўзросту. Пераросткі былі і ў іншых класах.

У 1951 г. была пабудавана новая сярэдняя школа, першы выпуск якой адбыўся ў 1954 г. Атэстаты аб сярэдняй адукацыі атрымалі 53 чалавекі. З таго часу 635 юнакоў і дзяўчат атрымалі пуцёўку ў жыццё. Сярод былых выхаванцаў высокакваліфікаваныя спецыялісты розных галін народнай гаспадаркі.

А.П.Іванчыкаў.

Майская сярэдняя школа

Адкрыта ў лістападзе 1896 г. ў сялянскай хаце Фёдара Зубава. Першым настаўнікам быў Цвяткоў. Пазней працаваў Міна Ціханавіч Міхаленка, якога з павагай успамінаюць былыя выпускнікі школы.

У 1904 г. ў в. Шапілава (так да 1924 г. называлася Майскае) адкрыта двухкласнае народнае вучылішча з 6 аддзяленнямі. Для гэтай мэты былі выкарыстаны грошы, адпушчаныя казной і мясцовым панам Шапілавым. Паводле ўспамінаў настаўніка Цыкунова, які працаваў у 1904—16 гг. (за педагагічную дзейнасць узнагароджаны 2 ордэнамі Леніна), у вучылішчы займалася тады 100—120 вясковых дзяцей.

Пасля 1917 г. школа была пачатковай, у 1929 г. яна (цяпер ужо сямігодка) пераўтворана ў школу калгаснай моладзі. У 1930-я гады колькасць выпускнікоў складала штогод каля 25 чалавек. У 1939 г. ў школе быў адкрыты восьмы клас.

У гады вайны ўсе школьныя пабудовы былі знішчаны, а абсталяванне, вучэбныя і наглядныя дапаможнікі, бібліятэка разграблены нямецка-фашысцкімі акупантамі. Пасля вызвалення вёскі ў 1944 г. дзейнасць школы аднавілася.

У 1956 г. здадзена ў эксплуатацыю цяперашняя двухпавярховая цагляная школьная пабудова.

М.В.Шуканаў.

Жлобінскае аграрна-тэхнічнае вышэйшае прафесійнае вучылішча

Адкрыта 18.5.1977 г. Называлася спачатку Жлобінскае сельскае сярэдняе прафесійна-тэхнічнае вучылішча № 57. Падрыхтоўка навучэнцаў пачалася ў 1978 г. па спецыяльнасці — трактарыст-машыніст шырокага профілю. На першым курсе былі сфарміраваны 6 вучэбных груп (залічаны 205 юнакоў і 1 дзяўчына). У лютым 1979 г. ўзведзены 5-павярховы будынак інтэрната. У 1981 г. адбыўся першы выпуск (180 чалавек). У 1985 г. вучылішча змяніла назву і нумарацыю. Некалькі гадоў яно было сярэднім прафесійна-тэхнічным вучылішчам № 187. Паступова пашырылася кола спецыяльнасцей: майстар-плодаагароднінавод-кветкавод, лабарант хіміка-бактэрыялагічнага аналізу, вадзіцель аўтамабіля, газаэлектразварщчык, прадавец плодаагароднінай прадукцыі.

Была створана вучэбная гаспадарка, узведзена цяпліца, пачаты работы па будаўніцтве

дома для работнікаў установы. У 1987 г. закладзены сад на 2 тыс. пладовых дрэў. У 1989 г. вучылішчу перададзены вучэбна-курсавы камбінат райсельгаспрода, які стаў яго структурным падраздзяленнем. Было падрыхтавана і перападрыхтавана больш як 3 тыс. спецыялістаў. У 1990 г. закладзены фундамент новага вучэбнага корпуса, таксама абсталявана памяшканне для вырошчвання грыбоў-вешанак (гэтай справай займаецца майстар вытворчага навучання І.Ф.Аганоўскі). Тады ж пачалася падрыхтоўка юнакоў па комплекснай спецыяльнасці пад агульнай назвай — майстар сельскагаспадарчай вытворчасці, якая ўключае ў сябе наступныя прафесіі: трактарыст, вадзіцель аўтамабіля, электрык, газаэлектразваршчык, слесар па абслугоўванні аўтатрактарнай тэхнікі. Дзяўчаты вучацца па спецыяльнасці — гаспадыня сядзібы, якая ўключае ў сябе прафесіі: майстар-плодаагароднінавод, повар, а таксама набываюць практычныя навыкі па рукадзеллі, кройцы і шыцці, машынапісе, бухгалтарскім уліку, доглядзе за дзіцем.

З 1 верасня 1992 г. вучылішча набыло статус аграрна-тэхнічнага вышэйшага прафесійнага вучылішча. Навучэнцы, якія найбольш паспяхова спраўляюцца з вучэбнай праграмай, пакідаюцца на чацвёрты год навучання і атрымліваюць адначасова з сяроднеспецыяльнай адукацыяй прафесію механіка сельскагаспадарчай вытворчасці (юнакі) і бухгалтара сельскагаспадарчага прадпрыемства (дзяўчаты). У 1992 г. здадзены ў эксплуатацыю 36-кватэрны жылы дом для інжынерна-педагагічных работнікаў, у 1993 г. — капцільня, агароднінасховішча на 200 т, пачаты капітальны рамонт 5-павярховага будынка інтэрната, адрамантавана памяшканне і набыта абсталяванне для атрымання льнянога масла. Закладзены пітомнік лекавых і чайных траў, востра-духмяных раслін для прыпраў, жэньшэнарый. Адрамантаваны і ўведзены ў эксплуатацыю 5-ы паверх інтэрната. У 1995 г. ўпершыню 15 навучэнцаў залічаны на 4 курс па спецыяльнасці — механік сельскагаспадарчай вытворчасці.

Вучылішча падрыхтавала 3975 трактарыстаў-машыністаў шырокага профілю і вадзіцеляў аўтамабіляў, 329 майстроў-плодаагароднінаводаў, 785 майстроў сельскагаспадарчай вытворчасці, 168 гаспадынь сядзібы, 60 прадаўцоў сельскагаспадарчай прадукцыі, 51 лабарантку хіміка-бактэрыялагічнага аналізу, 110 тэхнікаў-механікаў, 98 бухгалтараў, 65 электразваршчыкаў, 100 слесароў-рамонтнікаў.

Л.М.Канцавая.

Раённая газета

Выдаецца з 5.6.1931 г. Спачатку выходзіла як орган Жлобінскага райкома КП(б)Б, райвыканкома і райпрафсавета пад назвай «Шлях сацыялізму» (першы выконваючы абавязкі рэдактара І.Краўчанка). Газета расказвала аб ролі і задачах партыйных ячэек у справе калектывізацыі сельскай гаспадаркі і культурным будаўніцтве на вёсцы, асвятляла ход палявых работ у калгасах, давала іншую інфармацыю саюзнага і мясцовага значэння.

Са жніўня 1941 г. да ліпеня 1943 г. газета не выходзіла. 22 ліпеня выйшаў першы нумар падпольнай газеты «Шлях сацыялізму». Над выпускам яе працавалі рэдактар Мікалай Мікалаевіч Целяпнеў, адказны сакратар Іван Гаўрылавіч Тунякоў, карэктар А.Някрасаў, наборшчыца Надзея Кавальчук. Першыя газеты невялікага фармату былі адразу накіраваны ў партызанскія атрады, горад Жлобін і населеныя пункты раёна. Пасля вызвалення Жлобіна і раёна ад нямецка-фашысцкіх захопнікаў 26.6.1944 г. выпуск газеты быў адноўлены.

З 1.4.1952 г. раённая газета пачала выходзіць на 4 старонках (рэдактар І.Ф.Вул). Пасля ў газеце працавалі і ўзначальвалі ў розныя гады П.І.Кірачэнка, В.М.Філіянаў, П.Я.Кірычэнка, К.В.Ніжнікаў, У.В.Штапенка, П.Ф.Шутаў, Шабан і інш. 21.4.1962 г. выпуск газеты спынены. Была створана міжраённая газета «Камуніст» — орган абкома КПБ і аблвыканкома пры Жлобінскім тэрытарыяльна-вытворчым калгасна-саўгасным упраўленні.

Зноў газета аднавілася 1.1.1965 г. як орган Жлобінскага райкома КПБ і раённага Савета дэпутатаў працоўных. Са снежня 1976 г. яна з'яўлялася органам гаркома КПБ, гарадскога і раённага Саветаў дэпутатаў працоўных, а з 7.10.1977 г. — Жлобінскага гаркома КПБ, гарадскога і раённага Саветаў народных дэпутатаў. З 1.1.1991 г. газета выдаецца пад назвай «Новы дзень». Заснавальнікі яе раённы і гарадскі выканаўчыя камітэты, раённы і гарадскі Саветы народных дэпутатаў, калектыў рэдакцыі.

В.В.Краснабаеў.

ВЫЗНАЧЫЛІСЯ ПРАЦАЙ

Героі Сацыялістычнай Працы

ВІШНЕЎСКАЯ Марыя Фёдараўна. Нарадзілася 1.8.1915 г. ў в. Саланое Жлобінскага раёна. Працавала на птушкафабрыцы. Узнагароджана ордэнам Леніна, залатым, сярэбраным і 4 бронзавымі медалямі ВДНГ СССР. У 1966 г. прысвоена званне Героя Сацыялістычнай Працы.

КАЗЛОЎ Мікалай Рыгоравіч. Герой Сацыялістычнай Працы (1967). Нарадзіўся 2.1.1930 г. ў в. Кірава Жлобінскага раёна. Пасля сканчэння Пермскага сельскагаспадарчага інстытута працаваў спачатку аграномам-землеўпарадчыкам ва Усходне-Казахстанскай вобласці, потым у 1958—64 гг. галоўным інжынерам, начальнікам зямельнай экспедыцыі, першым намеснікам начальніка ўпраўлення вытворчасці і нарыхтовак сельгаспрадуктаў Кустанайскай вобласці. З 1965 г. дырэктар самага буйнога ў вобласці саўгаса «Буравеснік», у якім атрымалі шырокае прымяненне перадавая глебаахоўная сістэма земляробства, навейшыя дасягненні агранамічнай навукі. Па ініцыятыве М.Р.Казлова было створана больш за 10 вялізных азёр, вельмі патрэбных на цалінных землях для атрымання высокіх ураджаяў, а таксама для адпачынку працаўнікоў саўгаса. Ужо ў 1967 г. саўгас прадаў дзяржаве 4 млн. пудоў хлеба, за што М.Р.Казлову было прысвоена званне Героя Сацыялістычнай Працы. У 1976 г. ў саўгасе сабрана 6,1 млн. пудоў хлеба. За працоўныя поспехі і атрыманне рэкордных ураджаяў М.Р.Казлоў быў узнагароджаны 2 ордэнамі Леніна, Кастрычніцкай Рэвалюцыі, медалямі.

Памёр 22.7.1977 г. На ўшанаванне яго памяці на плошчы цэнтральнай сядзібы саўгаса, дзе ён пахаваны, пастаўлены помнік, а саўгас «Буравеснік» перайменаваны ў саўгас імя М.Р.Казлова. *У.П.Савачкін.*

КАНАПЛЯНІКАЎ Аляксандр Дзмітрыевіч. Нарадзіўся 15.1.1929 г. ў в. Саланое Жлобінскага раёна. Скончыў курсы трактарыстаў пры Жлобінскай МТС. З 1945 г. працаваў у калгасе. У 1976 г. прысвоена званне Героя Сацыялістычнай Працы. Заслужаны работнік сельскай гаспадаркі Беларусі (1977). Памёр у 1994 г.

ЛІТАШ Настасся Іванаўна. Нарадзілася 25.11.1919 г. ў в. Забродзе Жлобінскага раёна. Працавала паляводам, з 1939 г. — свінаркай, з 1948 г. — даяркай. У 1966 г. прысвоена званне Героя Сацыялістычнай Працы. Памерла ў 1998 г.

МАРШЫН Міхаіл Герасімавіч. Нарадзіўся 23.10.1910 г. ў в. Старая Рудня Жлобінскага раёна. Працаваў брыгадзірам, загадчыкам фермы, намеснікам старшыні мясцовай гаспадаркі, старшынёй Старарудняскага сельвыканкома. У гады Вялікай Айчыннай вайны падпольшчык, партызан, камісар партызанскага атрада і член Жлобінскага падпольнага райкома партыі. У 1944 г. ўпаўнаважаны наркамата нарыхтовак, потым старшыня Пірэвіцкага і Старарудняскага сельвыканкомаў. З 1948 г. старшыня калгаса імя Кірава. За поспехі ў развіцці сельскагаспадарчай вытворчасці ў 1966 г. прысвоена зван-

М.Ф.Вішнеўская.

М.Р.Казлоў.

А.Дз.Канаплянікаў.

Н.І.Літаш.

не Героя Сацыялістычнай Працы. Узнагароджаны 3 сярэбранымі медалямі ВДНГ СССР.

ПЕТУХОЎ Аляксандр Прохаравіч. Нарадзіўся 22.5.1917 г. ў в. Пякалічы Жлобінскага раёна. Працаваў брыгадзірам трактарнай брыгады, механікам. Удзельнік Вялікай Айчыннай вайны. Узнагароджаны ордэнамі Чырвонай Зоркі, Айчыннай вайны 2-й ступені, медалямі. У 1946—79 гг. старшыня калгаса. У 1951 г. прысвоена званне Героя Сацыялістычнай Працы. Памёр у кастрычніку 1991 г.

РУДЭНКА (РУДЗЯНКОЎ) Мікалай Васілевіч. Нарадзіўся ў 1924 г. ў в. Кірава Жлобінскага раёна. Скончыў Магілёўскае фабрычна-заводскае вучылішча. Працаваў на лесазаводзе ў г. Днепрапятроўск. Удзельнік Вялікай Айчыннай вайны. У 1946—47 гг. вучыўся ў Магілёўскай школе механікаў, працаваў у Тураўскай МТС. У калгасе «Новае жыццё» ўзначальваў брыгаду механізатараў. У 1958 г. прысвоена званне Героя Сацыялістычнай Працы. Заслужаны механізатар Беларусі.

ШАБУНЯЁЎ Анатоль Пятровіч. Нарадзіўся 8.1.1928 г. ў в. Новая Карма Жлобінскага раёна. У Вялікую Айчынную вайну быў партызанам. У 1946 г. скончыў Жлобінскае чыгуначнае вучылішча № 4. Працаваў машыністам паравоза ў Жлобіне, узначальваў камсамольска-маладзёжную брыгаду, якая ў ліку першых пачала вадзіць цяжкавагавыя паязды. У 1958 г. прысвоена званне Героя Сацыялістычнай Працы. Жыве ў Жлобіне.

Я.В.Карцаў.

Лаўрэаты Дзяржаўнай прэміі Беларусі

ПІЦЯКОВА Ганна Францаўна. Нарадзілася 8.5.1944 г. ў в. Малінаўка Жлобінскага раёна. Скончыла Бабруйскі лесатэхнікум. Працавала ў вытворчым аб'яднанні «Бабруйскдрэў». Узнагароджана ордэнам Працоўнага Чырвонага Сцяга. Лаўрэат Дзяржаўнай прэміі Беларусі (1989).

СВІРКО Уладзімір Маркавіч. Нарадзіўся 5.2.1947 г. ў в. Дабрагошча Жлобінскага раёна. Працоўную дзейнасць пачаў на Светлагорскім заводзе штучнага валакна. З 1977 г. электраманцёр камбіната хлебапрадуктаў у Бабруйску. Узнагароджаны ордэнамі Працоўнай славы 2-й і 3-й ступеней. Лаўрэат Дзяржаўнай прэміі Беларусі.

Заслужаныя работнікі Беларусі

АРЛОЎ Анатоль Макаравіч. Старшы аглядчык вагонаў Жлобінскага вагоннага дэпо. Заслужаны работнік транспарту Беларусі.

АРЛОЎ Васіль Іванавіч. Нарадзіўся ў 1923 г. Працаваў у СШ № 5 Жлобіна. Заслужаны настаўнік Беларусі.

АРТАМОНАЎ Іван Андрэевіч. Нарадзіўся 15.3.1920 г. Працаваў начальнікам Жлобінскага вагоннага дэпо. Ганаровы чыгуначнік (1977). Заслужаны работнік транспарту Беларусі (1980).

БАЙКАЧОВА Тамара Пятроўна. Нарадзілася 1.1.1947 г. Працавала дырэктарам СШ № 10 Жлобіна. Заслужаны настаўнік Беларусі (1990).

БАРАНОВІЧ Іван Мацвеевіч. Нарадзіўся 15.1.1926 г. ў в. Антушы Рагачоўскага раёна. Скончыў БДУ. Працаваў настаўнікам, дырэктарам дзіцячага дома, школы-інтэрната, загадчыкам райана. Заслужаны настаўнік Беларусі (1968). Узнагароджаны ордэнам Працоўнага Чырвонага Сцяга, медалямі, Ганаровымі граматамі Вярхоўнага Савета Бела-

М.Г.Маршын.

А.П.Петухоў.

М.В.Рудэнка.

А.П.Шабуняеў.

З.І.Варшаўская.

В.А.Кармілiна.

А.С.Кецко.

М.П.Косцеў.

русі, Ганаровай граматай прэзідыума Акадэміі педагагічных навук Беларусі, значком «Выдатнік народнай асветы Беларусі».

БЕЛЯНКОЎ Міхаіл Якаўлевіч. Нарадзіўся 5.12.1922 г. Працаваў інспектарам раённага аддзела народнай асветы. Заслужаны настаўнік Беларусі (1964). Памёр у 1993 г.

БРЫКО Уладзімір Рыгоравіч. Нарадзіўся 19.8.1929 г. Працаваў лесніком Дварышчанскага лясніцтва Жлобінскага лясгаса. Лепшы ляснік вобласці (1986). Лепшы ляснік лясной гаспадаркі Беларусі (1987).

БУДНІЦКАЯ Антаніна Барысаўна. Нарадзілася 20.12.1931 г. Працавала настаўніцай пачатковых класаў СШ № 8 Жлобіна. Заслужаны настаўнік Беларусі (1976).

ВАРШАЎСКАЯ Зінаіда Іванаўна. Нарадзілася 8.7.1938 г. ў г. Гомель. У 1956 г. скончыла Нясвіжскае педагагічнае вучылішча імя Я.Коласа. Працавала ў Ніўскай сярэдняй школе. Заслужаны настаўнік Беларусі (1978). Узнагароджана ордэнам «Знак Пашаны», значком «Выдатнік народнай асветы Беларусі».

ВЯРХОЎСКІ Аляксей Сяргеевіч. Нарадзіўся 20.11.1911 г. Працаваў начальнікам перасоўнай механізаванай калоны № 71 у Жлобіне. Заслужаны меліяратар Беларусі (1969). Памёр у 1987 г.

ГАРБЕНКА Іван Ціханавіч. Галоўны аграном раённага ўпраўлення сельскай гаспадаркі. Заслужаны работнік сельскай гаспадаркі Беларусі. Памёр у 1992 г.

ГРЫБАЛЁВА Алёна Трафімаўна. Нарадзілася 10.6.1930 г. Працавала таваразнаўцам гархарчпрамгандлю. Заслужаны работнік гандлю Беларусі (1979).

ГУБАРЭВІЧ Апалінарый Вільгельмавіч. Нарадзіўся 19.7.1919 г. Заслужаны ветэрынарны ўрач Беларусі (1966).

ДАЙНЕКА Іосіф Міхайлавіч. Нарадзіўся 19.11.1936 г. Працаваў трактарыстам-машыністам раённага аб'яднання «Сельгастэхніка». Заслужаны работнік сельскай гаспадаркі Беларусі (1977).

ДЗЕМІДЗЕНКА Зінаіда Уладзіміраўна. Нарадзілася 27.9.1927 г. Працавала загадчыцай навучальнай часткі Кіраўскай сярэдняй школы. Заслужаны настаўнік Беларусі (1970).

ДРАЖЫН Ціхан Васілевіч. Нарадзіўся 16.8.1916 г. Працаваў дырэктарам Лебядзёўскай пачатковай школы. Заслужаны настаўнік Беларусі (1967).

ІСАЕВА Валянціна Іванаўна. Нарадзілася 10.2.1934 г. Працавала настаўніцай хіміі СШ № 9 Жлобіна. Заслужаны настаўнік Беларусі (1978).

КАНДРАЦЬЕЎ Іван Дзмітрыевіч. Нарадзіўся 7.1.1928 г. Працаваў начальнікам перасоўнай механізаванай калоны № 71 у Жлобіне. Заслужаны меліяратар Беларусі (1987).

КАРМІЛІНА Вольга Аляксандраўна. Нарадзілася 1.3.1924 г. на станцыі Міхайлаўская Разанскай вобласці. У 1949 г. скончыла Нальчынскі педагагічны інстытут. Працавала ў Нальчынскім педвучылішчы, выкладала рускую мову і літаратуру, потым дырэктар Юркавіцкай, Хутарской, Шчадрынскай сярэдніх школ. Заслужаны настаўнік Беларусі (1967). Узнагароджана Ганаровай граматай Вярхоўнага Савета Беларусі, значком «Выдатнік народнай асветы Беларусі».

КЕЦКО Аляксандр Сцяпанавіч. Нарадзіўся ў 1907 г. ў в. Замагілле Салігорскага раёна. Удзельнік Вялікай Айчыннай вайны, лётчык. Мае вышэйшую адукацыю. Працаваў на партыйнай і савецкай рабоце, потым дырэктарам Пірэвіцкай сярэдняй школы. Заслужаны настаўнік Беларусі (1964). Узнагароджаны 4 ордэнамі, медалямі, значком «Выдатнік народнай асветы Беларусі».

КОСЦЕВА Валянціна Вацлаваўна. Нарадзілася 19.4.1929 г. Працавала загадчыцай метадычнага кабінета Жлобінскага гарадскога аддзела народнай асветы. Заслужаны настаўнік Беларусі (1971).

КОСЦЕЎ Міхаіл Парфір'евіч. Нарадзіўся 29.11.1923 г. Працаваў дырэктарам СШ № 6 Жлобіна. Заслужаны настаўнік Беларусі (1970).

КРЭЗ Яўген Емяльянавіч. Нарадзіўся 15.1.1926 г. ў в. Броннае Рагачоўскага раёна. Скончыў Маскоўскі кааператыўны інстытут. Працаваў намеснікам, старшынёй сельскага спажывецкага таварыства, дырэктарам гандлёвай базы і старшынёй райспажыўсаюза. Удзельнік Вялікай Айчыннай вайны. Заслужаны работнік гандлю і грамадскага харчавання Беларусі (1967). Узнагароджаны ордэнамі Чырвонай Зоркі, Айчыннай вайны 1-й ступені.

ЛЕЎЧЫК Сямён Іванавіч. Нарадзіўся 3.2.1909 г. Працаваў дырэктарам Навамаркавіцкай сярэдняй школы. Заслужаны настаўнік Беларусі (1967). Памёр у 1986 г.

ЛІПАТНІКАВА Тамара Савельеўна. Нарадзілася 20.3.1939 г. Працавала кантрольным майстрам мэблевай фабрыкі ў Жлобіне. Заслужаны работнік прамысловасці Беларусі (1990).

ЛОГВІН Валерый Мікалаевіч. Нарадзіўся 20.9.1945 г. ў г.п. Стрэшын. Скончыў Гомельскі дзяржаўны універсітэт (1982), Мінскую вышэйшую партыйную школу (1975). Працаваў карэспандэнтам, адказным сакратаром гомельскай раённай газеты «Маяк», намеснікам рэдактара, рэдактарам добрушскай раённай газеты «Ленінец». У 1989—91 гг. — загадчык сектара сродкаў масавай інфармацыі і вывучэння грамадскай думкі Гомельскага абкома КПБ. З 1991 г. — галоўны рэдактар абласной газеты «Гомельская праўда». Дэпутат Гомельскага абласнога Савета дэпутатаў 23-га склікання. Старшыня абласной арганізацыі Беларускага саюза журналістаў. Заслужаны дзеяч культуры Беларусі (1998).

МАЛАШАНКА Сцяпан Мацвеевіч. Нарадзіўся 13.8.1927 г. Працаваў галоўным інжынерам райсельгастэхнікі. Заслужаны механізатар Беларусі (1966). Памёр у 1990 г.

МАРЦІНОВІЧ Іван Фёдаравіч. Нарадзіўся 19.1.1923 г. Працаваў настаўнікам Старарудняншай сярэдняй школы. Заслужаны настаўнік Беларусі (1965).

МАТУС Васіль Іванавіч. Нарадзіўся 27.11.1915 г. Працаваў настаўнікам Стрэшынскай сярэдняй школы. Заслужаны настаўнік Беларусі (1973). Памёр у 1981 г.

Я.Е.Крэз.

В.М.Логвін.

Д.В.Прастаквашын.

НОВІКАВА Клаўдзія Андрэеўна. Загадчыца Беліцкай пачатковай школы. Заслужаны настаўнік Беларусі (1959). Памерла ў 1989 г.

ПАЛТАРАН Павел Сямёнавіч. Працаваў у Стрэшынскай СШ. Заслужаны настаўнік Беларусі.

ПАЛУБАН Варвара Іосіфаўна. Нарадзілася 16.12.1935 г. Працавала настаўніцай рускай мовы і літаратуры Малевіцкай васьмігадовай школы. Заслужаны настаўнік Беларусі (1974).

ПРАСТАКВАШЫН Дзмітрый Васілевіч. Нарадзіўся ў 1934 г. ў с. Стральцы Тамбоўскай вобл. Скончыў Гомельскі педінстытут. Працаваў у СШ № 7 Жлобіна. Заслужаны настаўнік Беларусі (1977).

РАДЧАНКА Дзмітрый Касьянавіч. Нарадзіўся ў 1928 г. на Украіне. Працаваў загадчыкам аддзела фізкультуры і спорту райвыканкома. Заслужаны трэнер Рэспублікі Бе-

І.М.Сіманенка.

Г.І.Станіслававa.

Н.Я.Сямак.

А.Ц.Татарынаў.

А.С.Тужыкаў.

І.М.Шведаў.

ларусь. Памёр у 1987 г., пахаваны ў Жлобіне.

СІМАНЕНКА Іван Мікалаевіч. Нарадзіўся 22.6.1921 г. Удзельнік Вялікай Айчыннай вайны. З 1954 г. працаваў у раённым аддзеле народнай асветы, потым выкладчык гісторыі і загадчык вучэбнай часткі Кіраўскай сярэдняй школы, дырэктар Затонскай сямігадовай, Стараруднянскай сярэдняй школ. Заслужаны настаўнік Беларусі (1977). Узнагароджаны ордэнам Чырвонай Зоркі, медалямі, Граматай Вярхоўнага Савета Беларусі, значком «Выдатнік народнай асветы Беларусі». Памёр у 1984 г.

СТАНІСЛАВАВА Галіна Іванаўна. Нарадзілася 7.10.1934 г. ў Гомелі. Беларускі дзеяч самадзейнага мастацтва, хормайстар. Заслужаны работнік культуры Беларусі (1980). Скончыла Гомельскае музычнае вучылішча (1954). У 1954—80 гг. метадыст Жлобінскага раённага Дома культуры. Стваральнік і кіраўнік Жлобінскага народнага хору, які дасягнуў пад яе кіраўніцтвам значнага выканаўчага майстэрства.

СЯМАК Ніна Якаўлеўна. Нарадзілася 14.11.1919 г. ў в. Бацэвічы Клічаўскага раёна Магілёўскай вобл. Скончыла Мінскі медыцынскі інстытут. У Вялікую Айчынную вайну была доктарам у партызанскім атрадзе. Працавала ў цэнтральнай раённай бальніцы, галоўным урачом Чырвонабярэжскай участковай бальніцы. Заслужаны ўрач Беларусі (1964). Узнагароджана ордэнамі Айчыннай вайны 1-й ступені, Чырвонай Зоркі, Працоўнага Чырвонага Сцяга, медалямі.

ТАТАРЫНАЎ Аляксандр Цярэнцьевіч. Нарадзіўся 23.8.1922 г. ў в. Нівы Жлобінскага раёна. Скончыў Мінскі медыцынскі інстытут. Кандытат медыцынскіх навук. Працаваў загадчыкам хірургічнага аддзялення цэнтральнай раённай бальніцы. Удзельнік Вялікай Айчыннай вайны. Заслужаны ўрач Беларусі (1968). Узнагароджаны ордэнамі Чырвонай Зоркі, Айчыннай вайны 1-й ступені, медалямі, Ганаровай граматай Вярхоўнага Савета Беларусі.

ТУЖЫКАВА Настасся Мікалаеўна. Нарадзілася 18.10.1918 г. Працавала настаўніцай матэматыкі Чырвонабярэжскай сярэдняй школы. Заслужаны настаўнік Беларусі (1967).

ТУЖЫКАЎ Анатоль Сцяпанавіч. Нарадзіўся 30.6.1923 г. Працаваў майстрам вагоннага дэпо. Заслужаны работнік транспарту Беларусі (1980).

ШАЎЦОЎ Анатоль Паўлавіч. Нарадзіўся 25.2.1929 г. Працаваў майстрам аўтаканторольнага пункта вагоннага дэпо. Заслужаны рацыяналізатар Беларусі (1964).

ШВЕДАЎ Іван Мінавіч. Нарадзіўся ў 1915 г. ў Гомелі. Па адукацыі хімік-біёлаг. Удзельнік Вялікай Айчыннай вайны. З 1946

г. працаваў настаўнікам хіміі, біялогіі і арганізатарам пазакласнай работы ў Пірэвіцкай сярэдняй школе, з 1956 г. ўзначальваў вучэбна-вытворчую школьную брыгаду. Заслужаны настаўнік Беларусі (1976). Узнагароджаны 2 ордэнамі Айчыннай вайны, ордэнамі Чырвонай Зоркі, Працоўнага Чырвонага Сцяга, медалямі, значком «Выдатнік народнай асветы Беларусі».

ШЧУКІН Павел Авяр'янавіч. Нарадзіўся 14.10.1924 г. Працаваў механікам перасоўнай механізаванай калоны № 71. Заслужаны меліяратар Беларусі (1980). Памёр у 1982 г.

Ардэнаносцы

Узнагароджаныя Ордэнам Леніна

(у дужках прыведзены даты ўзнагароджання)

АБРАМЧУК Ануфрый Іосіфавіч.

АРЛОЎ Анатоль Макаравіч. Старшы аглядчык вагонаў.

АСМАЛОЎСКІ Мікалай Ільіч. Начальнік чыгуначных электрасетак.

АЎСЯННІКАЎ Васіль Сцяпанавіч. Нарадзіўся 29.9.1924 г. Брыгадзір паляводчай брыгады калгаса імя Жданава (1972). Памёр у 1980 г.

БАЙКАЧОЎ Леанід Фокіевіч. Машыніст паравознага дэпо.

БАРАНАЎ Іван Акімавіч. Нарадзіўся ў 1879 г. Машыніст паравознага дэпо (1951). Памёр у 1957 г.

БРЫКЕТ Фелікс Антонавіч. Нарадзіўся 28.6.1928. Дырэктар саўгаса «Ждановічы».

БУШКЕВІЧ Павел Емяльянавіч. Нарадзіўся 1.7.1903 г. Памочнік начальніка чыгуначнай станцыі Жлобін (1951). Памёр у 1991 г.

БЫКАЎ Рыгор Архіпавіч. Начальнік Жлобінскай дыстанцыі сігналізацыі і сувязі.

ВАГІН Леанід Іванавіч. Старшы аглядчык вагонаў.

ВАСІЛЬЧАНКА Васіль Патапавіч.

ВІГДОРЧЫК Барыс Яфімавіч. Нарадзіўся ў 1897 г. Машыніст лакаматыўнага дэпо (1951). Памёр у 1957 г.

ГАРОХАЎ Аляксандр Мікалаевіч. Нарадзіўся 3.3.1906 г. Машыніст паравознага дэпо (1951). Памёр у 1969 г.

ГНУТАЎ Серафім Паўлавіч. Нарадзіўся 26.9.1908 г. Старшы электрамеханік Жлобінскай дыстанцыі сігналізацыі і сувязі (1951). Памёр у 1969 г.

ГУЗАЎ Яфім Адамавіч.

ДАНЦЭВІЧ Уладзімір Мікалаевіч. Нарадзіўся 13.11.1929 г. Упраўляючы райсельгастэхнікі (1971). Памёр у 1995 г.

ДАРОНІН Іван Сямёнавіч. Нарадзіўся 10.6.1903 г. Начальнік чыгуначнай станцыі ў Жлобіне (1951). Двойчы ганаровы чыгуначнік (1940, 1945). Памёр у 1994 г.

ДЗЯРЫПАСКА Ніна Мітрафанаўна. Нарадзілася 23.12.1929 г. Звеннявая саўгаса «Мормаль» (1950).

ЗАБЕЛІН Яўген Міхайлавіч. Машыніст лакаматыўнага дэпо. Памёр у 1988 г.

ЗАЙЦАЎ Павел Лявонавіч.

ЗЯНЬКОВІЧ Марк Мінавіч. Нарадзіўся 1.9.1903 г. Начальнік пасажырскага аддзела Жлобінскага аддзялення Беларускай чыгункі (1951). Памёр у 1990 г.

ІГНАТОВІЧ Іосіф Арцёмавіч. Нарадзіўся 10.11.1898 г. Начальнік раённай канторы сувязі (1954). Памёр у 1982 г.

КАЗЛОЎ Мікалай Яўгенавіч. Нарадзіўся 8.12.1908 г. Дырэктар саўгаса.

КАНАПЛЯ Аляксей Васілевіч. Нарадзіўся 24.12.1923 г. Брыгадзір саўгаса «Мор-

П.Е.Бушкевіч.

А.М.Гарохаў.

І.С.Даронін.

маль». Узнагароджаны таксама 3 сярэбранымі, 4 бронзавымі медалямі ВДНГ СССР (1966). Памёр у 1996 г.

КАРНЕЕЎ Павел Савельевіч.

КАРПЕНКА Міхаіл Мікітавіч.

КАЎПАЕЎ Мікалай Рыгоравіч. Нарадзіўся 20.2.1920 г. Старшыня калгаса «Іскра» (1966, 1971).

КІРЫЛЕНКА Зінаіда Сямёнаўна. Нарадзілася 22.3.1922 г. Птушніца саўгаса «Жлобін» (1973).

КРЫШНЁЎ Анатоль Сямёнавіч.

ЛАПІЦКІ Пётр Кузьміч.

МАЙСЯЙКОЎ Фёдар Паўлавіч. Нарадзіўся 23.5.1922 г. Машыніст-інструктар лакаматыўнага дэпо. Ганаровы чыгуначнік (1976).

МАКОЎСКІ Станіслаў Мацвеевіч. Інжынер лакаматыўнага дэпо па навучанні кадраў.

МАКСІМАЎ Іван Каленікавіч.

МАРШЫНА Надзея Мікалаеўна. Нарадзілася 28.10.1923 г. Брыгадзір паляводчай брыгады калгаса імя Кірава (1964).

МАСКАЛЕНКА Яўхім Пятровіч. Трактарыст калгаса «1 Мая» (1978).

МЕХАНІКАЎ Яўген Максімавіч. Нарадзіўся 10.2.1930 г. Трактарыст перасоўнай механізаванай калоны № 71 (1971).

МІХАЛЬЦОВА Надзея Іванаўна.

МОХАРАЎ Павел Дзмітрыевіч. Нарадзіўся 19.11.1897 г. Начальнік аддзела матэрыяльна-тэхнічнага забеспячэння Жлобінскага аддзялення Беларускай чыгункі (1951). Памёр у 1980 г.

НОВІКАВА Ангеліна Рыгораўна. Нарадзілася 15.5.1927 г. Даярка калгаса імя Кірава (1964).

ПРАКАПОВІЧ Іван Іванавіч. Электрамеханік дыстанцыі сігналізацыі і сувязі (1951).

РАВІЧ Георгій Мікалаевіч. Нарадзіўся 23.3.1909 г. Старшыня калгаса імя Жданава. Памёр у 1980 г.

РАДЗЕВІЧ Пракоп Аляксеевіч. Брыгадзір комплекснай брыгады па рамонту паравозаў.

РОШЧЫН Генадзь Сямёнавіч.

САЛОДКІНА Вера Лаўрынаўна. Нарадзілася 22.11.1923 г. Загадчыца тэрапеўтычнага аддзялення Жлобінскай цэнтральнай раённай бальніцы (1966).

САЧЫЎКА Ева Яфімаўна. Нарадзілася 26.3.1927 г. Даярка калгаса імя Жданава (1966).

САЎЧАНКА Мікалай Ільіч. Нарадзіўся ў 1925 г. Старшыня калгаса «1 Мая» (1971).

СНЫТКОЎ Мікалай Пятровіч. Нарадзіўся 12.9.1927 г. Звеннявы па вырошчванні бульбы калгаса імя Калініна (1977).

Ф.П.Майсяйкоў.

СОЛАПАЎ Іван Іосіфавіч. Нарадзіўся 7.6.1937 г. Трактарыст саўгаса «Луцкі» (1972).

СЦЕПАВЫ Іван Дзям'янавіч. Нарадзіўся 10.6.1928 г. Трактарыст калгаса «Бярэзіна» (1977).

ШАЙДАКОЎ Міхаіл Іванавіч. Механізатар саўгаса «Шлях да камунізму».

ШАЎЦОВА Сцефаніда Пракопаўна.

ШАХРАЙ Настасся Іванаўна. Нарадзілася 25.12.1902 г. Брыгадзір тэлеграфнага цэха раённай канторы сувязі (1954). Памерла ў 1972 г.

ШКРЭД Апанас Кірылавіч. Нарадзіўся 15.9.1909 г. Рабочы цагельнага завода.

ШУПІЛА Гаўрыіл Пятровіч.

Ордэнам Кастрычніцкай Рэвалюцыі

КОСЦЕЎ Міхаіл Парфір'евіч. Дырэктар СШ № 6 Жлобіна.

Ордэнам Працоўнага Чырвонага Сцяга

БАРАНОВІЧ Іван Мацвеевіч. Загадчык райана.

РУБАХІНА Нэлі Піліпаўна. Настаўніца пачатковых класаў СШ № 1 Жлобіна.

Ордэнам Дружбы народаў

БАДЗІЛОЎСКІ Уладзімір Пятровіч. Нарадзіўся 27.7.1927 г. Трактарыст калгаса «1 Мая» (1986). Памёр у 1986 г.

БАНЬКОЎСКІ Васіль Андрэевіч. Нарадзіўся 13.7.1930 г. Брыгадзір раённага аб'яднання «Сельгасхімія» (1981).

ЗАІЧКОЎ Іван Паўлавіч. Нарадзіўся 15.1.1951 г. Шафёр саўгаса «Пірэвіцкі» (1986).

КАЗЛОВА Ксенія Іосіфаўна. Настаўніца Стрэшынскай СШ.

КАМІНСКАЯ Валянціна Васілеўна. Нарадзілася 1.6.1941 г. Даярка калгаса імя Калініна (1988).

МІНЯНКОВА Марыя Іванаўна. Нарадзілася 17.6.1928 г. Даярка племсаўгаса імя Казлова (1980).

НОВІКАЎ Мікалай Паўлавіч. Нарадзіўся 22.10.1945 г. Фрэзероўшчык цэнтральных рамонтных майстэрань аб'яднання штучнага футра (1981).

САЛАМАТАВА Іраіда Георгіеўна. Нарадзілася 1.8.1928 г. Намеснік галоўнага ўрача цэнтральнай раённай бальніцы (1981).

ЧАЙКОЎСКАЯ Марыя Дзмітрыеўна. Нарадзілася 10.12.1938 г. Даярка калгаса імя Калініна (1986).

ШЫЛАКОЎ Павел Іванавіч. Нарадзіўся 18.9.1937 г. Трактарыст саўгаса «Пірэвіцкі» (1986).

Ордэнам «знак Пашаны»

БАЙКАЧОВА Тамара Пятроўна. Дырэктар СШ № 10 Жлобіна.

ІСАЕВА Валянціна Іванаўна. Настаўніца хіміі СШ № 9 Жлобіна.

Ордэнам Працоўнай славы 3-й Ступені

АНАНЧЫКАВА Тамара Генадзеўна. Настаўніца фізікі СШ № 5 Жлобіна.

Медалём «за Працоўную Доблесць»

БЕГУНОЎ Уладзімір Рыгоравіч. Дырэктар СШ № 2 Жлобіна.

ДОРАХАЎ Уладзімір Рыгоравіч. Настаўнік Салонскай СШ.

ПАКРОЎСКАЯ Тамара Ільінічна. Настаўніца Шчадрынскай СШ.

Узнагароджаныя значком «Выдатнік народнай асветы»

АРЛОЎ Васіль Іванавіч. Нарадзіўся 15.9.1923 г. Працаваў дырэктарам СШ № 5 Жлобіна. Узнагароджаны значком «Выдатнік народнай асветы СССР» (1978).

ГРЫЦОК Мікалай Ермалаевіч. Нарадзіўся 24.12.1929 г. Працаваў намеснікам старшыні райвыканкома. Узнагароджаны значком «Выдатнік народнай асветы Беларусі» (1980).

КАЗЛОВА Аксіння Іосіфаўна. Нарадзілася ў 1934 г. ў в. Глушыца Жлобінскага раёна. У 1954 г. скончыла Рэчыцкае педагагічнае вучылішча. Працавала выхавацелем Целяханскага дзіцячага дома ў Брэсцкай вобласці, настаўніцай пачатковых класаў і выкладчыкам Скяпнянскай сярэдняй школы, загадчыцай Сухавостраўскай пачатковай школы. Узнагароджана ордэнам Дружбы народаў, медалямі, Ганаровай граматай Вярхоўнага Савета Беларусі, значком «Выдатнік народнай асветы Беларусі». Дэлегат 7-га з'езда настаўнікаў Беларусі.

Р.А.Манкевіч.

МАНКЕВІЧ Рыгор Аляксандравіч. Нарадзіўся 8.3.1936 г. ў в. Сенажаткі Рагачоўскага раёна. Скончыў Беларускі інстытут фізічнай культуры. Працаваў настаўнікам Радушскай і Луцкай сярэдніх школ, намеснікам дырэктара дзіцячага і юнацкага клуба фізічнай падрыхтоўкі. Заслужаны настаўнік Беларусі (1972). Узнагароджаны значком «Выдатнік народнай асветы Беларусі».

ПАЛТАРАН Павел Сямёнавіч. Нарадзіўся 25.12.1915 г. Арганізатар пазакласнай і пазашкольнай работы Стрэшынскай сярэдняй школы. Узнагароджаны значком «Выдатнік народнай асветы Беларусі» (1969). Памёр у 1994 г.

ПРЫЦАЎ Пётр Рыгоравіч. Нарадзіўся 21.5.1933 г. Працаваў дырэктарам Плесавіцкаслабодкаўскай васьмігадовай школы. Узнагароджаны значкамі «Выдатнік народнай асветы Беларусі» (1968), «Выдатнік народнай асветы СССР» (1987).

САЎКОВА Святлана Аляксандраўна. Нарадзілася 26.8.1940 г. Працавала настаўніцай СШ № 11 Жлобіна. Узнагароджана значкамі «Выдатнік народнай асветы Беларусі» (1977), «Выдатнік народнай асветы СССР» (1982). Лаўрэат прэміі імя Н.К.Крупскай (1986).

ШАТОЎСКІ Анатоль Канстанцінавіч. Нарадзіўся 6.3.1926 г. Працаваў інспектарам раённага аддзела народнай асветы. Узнагароджаны значкамі «Выдатнік народнай асветы Беларусі» (1964), «Выдатнік народнай асветы СССР» (1975). Памёр у 1987 г.

Узнагароджаныя Знакам ганаровы Чыгуначнік

АКАЦЭВІЧ Васіль Аляксандравіч. Машыніст лакаматыўнага дэпо.

В.А.Акацэвіч.

А.Р.Бекарэвіч.

У.К.Ерафееў.

В.К.Зялёнка.

М.І.Каралькоў.

М.П.Краўчанка.

БАБІЧ Сяргей Васілевіч. Маняўровы дыспетчар чыгуначнай станцыі ў Жлобіне.

БАНАДЫКАЎ Фёдар Мартынавіч. Аператар дыстанцыі пуці.

БЕКАРЭВІЧ Аляксей Рыгоравіч. Машыніст лакаматыўнага дэпо.

БУДНІКАЎ Сцяпан Іванавіч. Нарадзіўся ў 1914 г. Машыніст лакаматыўнага дэпо. Двойчы ганаровы чыгуначнік. Памёр у 1990 г.

БЯРОЗКА Міхаіл Іванавіч. Прараб ПМС-117 у Жлобіне.

ВАЛАСОВІЧ Міхаіл Міхайлавіч. Дарожны майстар ПМС-117 у Жлобіне.

ВАСІЛЬЕЎ Рыгор Арцёмавіч. Нарадзіўся 5.12.1885 г. ў Жлобіне. Працаваў слесарам на ст. Верхнеудзінск (цяпер г. Улан-Удэ). За рэвалюцыйную дзейнасць неаднаразова быў арыштаваны царскім урадам. Пасля Кастрычніцкай рэвалюцыі ў Гомелі, працаваў начальнікам дрэваапрацоўчага завода. З 1919 г. начальнік, упаўнаважаны Заходняй чыгункі па забеспячэнні. З 1928 г. ва Упраўленні Туркспба, з 1930 г. ў Міністэрстве шляхоў зносін. Жыў у Маскве. Узнагароджаны ордэнамі Леніна (1958), Працоўнага Чырвонага Сцяга (1968), медалямі. *А.Елісееў.*

ГАЕЎ Аляксей Рыгоравіч. Машыніст лакаматыўнага дэпо.

ГАРАЎЦОЎ Уладзімір Вавілавіч. Слесар вагоннага дэпо.

ГРЫШКОЎ Мікалай Міхайлавіч. Машыніст лакаматыўнага дэпо.

ЕРАФЕЕЎ Уладзімір Канстанцінавіч. Начальнік лакаматыўнага дэпо. Старшыня Жлобінскага гарвыканкома.

ЗАРЭЦКІ Уладзімір Рыгоравіч. Начальнік аднаўленчага поезда.

ЗЯЛЁНКА Віктар Канстанцінавіч. Брыгадзір лакаматыўнага дэпо.

КАРАЛЬКОЎ Мітрафан Ісакавіч. Машыніст лакаматыўнага дэпо.

КІРБАЛЬ Мікалай Іванавіч. Машыніст лакаматыўнага дэпо.

КЛІНЦОЎ Іван Андрэевіч. Брыгадзір дыстанцыі пуці.

КРАЎЧАНКА Мікалай Пракопавіч. Начальнік дыстанцыі сігналізацыі і сувязі.

ЛАСОЎСКІ Аляксандр Сцяпанавіч. Начальнік ПМС-117 у Жлобіне.

ЛУК'ЯНЕНКА Аляксандр Піліпавіч. Машыніст лакаматыўнага дэпо.

МАЙСЯЙКОЎ Фёдар Паўлавіч. Машыніст-інструктар лакаматыўнага дэпо. Узнагароджаны ордэнам Леніна (1976).

МАНДРЫК Міхаіл Мікалаевіч. Брыгадзір дыстанцыі пуці.

НОВІКАЎ Мікалай Іванавіч. Брыгадзір дыстанцыі пуці.

ПЕРАГУДА Пётр Рыгоравіч. Машыніст лакаматыўнага дэпо.

ПЯКАРСКІ Яўген Анатольевіч. Машыніст лакаматыўнага дэпо.

А.П.Лук'яненка.

П.Р.Перагуда.

А.Я.Пякарскі.

М.Г.Сураднаў.

САЛАНЧУК Генадзь Пятровіч. Электрамеханік дыстанцыі сігналізацыі і сувязі.

СКРЫННІКАЎ Міхаіл Фёдаравіч. Слесар вагоннага дэпо.

СУРАДНАЎ Мікалай Георгіевіч. Машыніст лакаматыўнага дэпо.

СЯРГЕЕЎ Іван Сяргеевіч. Нарадзіўся ў 1922 г. Машыніст лакаматыўнага дэпо. Двойчы ганаровы чыгуначнік.

ТКАЧОЎ Валерый Васілевіч. Машыніст лакаматыўнага дэпо.

ХРОМАЎ Павел Іларыёнавіч. Слесар вагоннага дэпо. Узнагароджаны ордэнам Леніна.

ЦВЯРДОЎСКІ Яўген Іванавіч. Агляднік вагонаў.

ЦІМОХАЎ Мікалай Антонавіч. Слесар вагоннага дэпо.

ЦЭЛІКАВЕЦ Мікалай Фёдаравіч. Машыніст лакаматыўнага дэпо.

ШАРНІКАЎ Іван Яфрэмавіч. Дарожны майстар дыстанцыі пуці.

ШАРЦ Пётр Антонавіч. Нарадзіўся ў 1913 г. Машыніст лакаматыўнага дэпо. Двойчы ганаровы чыгуначнік. Памёр у 1985 г.

І.С.Сяргееў.

Л.В.Арлоў.

ШАТАЎ Яўген Пятровіч. Саставіцель паяздоў станцыі Жлобін.

ШАЎЦОЎ Васіль Ільіч. Дзяжурны па станцыі Жлобін.

ШКОДА Мікалай Герасімавіч. Майстар дыстанцыі пуці.

ІМІ ГАНАРЫЦЦА ЖЛОБІНШЧЫНА

АРЛОЎ Леанід Васілевіч. Нарадзіўся 15.2.1952 г. ў Жлобіне. Кандыдат эканамічных навук (1983). У 1974 г. скончыў БДУ, дзе працаваў выкладчыкам кафедры палітэканоміі. З 1978 г. ў Мазырскім дзяржаўным інстытуце, з 1977 г. загадчык кафедры гісторыі і паліталогіі гэтага інстытута. Асноўныя навуковыя працы па праблемах удасканалення гаспадарчага механізму, фінансах, гісторыі Палескага рэгіёна. *Л.Лісоўскі.*

БАЖАНАЎ Мікалай Данілавіч. Нарадзіўся 2.5.1899 г. ў Жлобіне. Скончыў Кіеўскі інстытут народнай гаспадаркі. Працаваў інжынерам-эканамістам. Член Саюза пісьменнікаў СССР. Друкавацца пачаў у 1930-я гады. Цікавасць Мікалая Данілавіча да мастацтва, музыкі, асоб і творчасці славутых музыкантаў доўга не рэалізоўвалася ў буйныя творы. У 1962 г. ў выдавецтве «Маладая гвардыя» ў серыі «Жыццё выдатных лю-

дзей» выйшла яго кніга «Рахманінаў», 2-е выданне ў 1966 г., у 1971 г. пра рускага кампазітара С.І.Танеева. Жыў у г. Ромны Сумскай вобласці. Памёр 13.1.1985 г.

БАШЫЛАЎ Міхаіл Сяргеевіч. Нарадзіўся 3.1.1821 г. ў Жлобінскім раёне. Мастак. Скончыў Харкаўскі універсітэт (1844). У 1859 г. адкрыў вячэрнія рысавальныя класы пры Кіеўскім універсітэце. У 1866—70 гг. інспектар Маскоўскага вучылішча жывапісу, скульптуры і дойлідства. Пісаў партрэты, палотны на беларускія і ўкраінскія тэмы, ілюстраваў класічныя творы рускай (ілюстрацыі да камедыі А.Грыбаедава «Гора ад розуму», 1862) і ўкраінскай літаратур. Найбольш вядомыя партрэты: бацькі (1838), С.Бяленкі, украінскіх пісьменнікаў І.Катлярэўскага і Р.Квіткі-Аснаўяненкі (1840-я г.); жанравыя карціны: «Прыйшло пісьмо ад сына» (1854), «Наймічка» (1857), «Селянін у бядзе» (1866). Памёр 29.11.1870 г.

БІРУКОЎ Фёдар Раманавіч. Нарадзіўся ў в. Рэкта Жлобінскага раёна. З 1914 г. на Балтыйскім флоце, сувязіст, служыў на баявых караблях. Удзельнік Лютаўскай і Кастрычніцкай рэвалюцый 1917 г., 1-й сусветнай, грамадзянскай войнаў. Пасля Вялікай Айчыннай вайны працаваў на торфабрыкетным заводзе. *М.В.Шуканаў.*

М.Башылаў. Ілюстрацыя да камедыі А.Грыбаедава «Гора ад розуму». 1862.

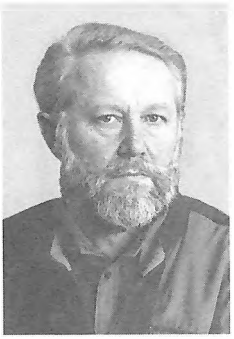

Г.В.Говар.

М.М.Данілаў.

ГАСПАДАРОЎ Піліп Паўлавіч. Нарадзіўся ў 1865 г. ў в. Забаб'е былой Старарудзянскай вобласці (цяпер Буда-Кашалёўскі р-н) Гомельскай вобласці. Беларускі і рускі казачнік. У 1905 г. за ўдзел у сялянскім выступленні на Магілёўшчыне сасланы пажыццёва ў Алонецкую губерню (в. Шуя). У 1907 г. пасяліўся ў Петразаводску, дзе працаваў кавалём на Аляксандраўскім заводзе. Казачны рэпертуар засвоіў у дзяцінстве ад аднавяскоўца, прыгоннага селяніна К.К.Шаўцова. У 1937 г. запісана ад яго 106 казак, прыказкі, загадкі. Традыцыйная для беларускага казачнага эпасу антыпамешчыцкая, антырэлігійная і антыклерыкальная накіраванасць характэрна і для казак П.П.Гаспадарова («Салдацкія сыны», «Пра дурнога Амелю», «Пра залатое яечка», «Поп і работнік», «Каваль і поп», «Праўда пра святога Феадосія» і інш.). Памёр 9.7.1938 г.

ГОВАР Генадзь Васілевіч. Нарадзіўся 23.3.1945 у Жлобіне. Беларускі графік і жывапісец. Бацькі Васіль Міхайлавіч і Вольга Якімаўна родам з в. Кароткавічы. Вучыўся ў Беларускім інстытуце інжынераў чыгуначнага транспарту (1962—63), Мінскім мастацкім вучылішчы (1963—64). Скончыў Каўнаскі тэхнікум прыкладнога мастацтва (1970). Працаваў на Гомельскім камбінаце «Мастацтва». Удзельнік мастацкіх выставак з 1967 г. Асноўныя работы: «Цішыня», «Падводнае паляванне», «Па веснавой вадзе», «Паводка», «Гомельскі парк», «Рэчышча Сожа», «На Палессі ціха-ціха», «На Іпуці», «Беларускі паэт Міхась Башлакоў», «Рускі пісьменнік Юрый Фатнеў», «Бэз», «Возера Бе-

лае», цыкл графічных лістоў «Асэнсаванне часу» і інш. Творы знаходзяцца ў фондах Беларускага саюза мастакоў, Музеі сучаснага выяўленчага мастацтва ў Мінску, Гомельскім абласным, Жлобінскім, Мозырскім, Калінкавіцкім і Тураўскім краязнаўчым музеях, а таксама ў прыватных калекцыях многіх краін свету. Многія работы падораны мастаком Жлобінскаму краязнаўчаму музею. Аўтар зборніка вершаў «Мае абпаленыя крылы» (1988).

ДАНІЛАЎ Мацвей Максімавіч. Нарадзіўся ў в. Старая Рудня Жлобінскага раёна. Доктар біялагічных навук, прафесар. Скончыў Віцебскі ветэрынарны інстытут. Жыў і працаваў у Ленінградзе. Навуковыя працы па ветэрынарыі і мікрабіялогіі. Памёр на 62-м годзе жыцця. Пахаваны ў в. Старая Рудня.

А.П.Капусцін.

ДОБІН Рыгор Ізраілевіч. Нарадзіўся ў 1910 г. ў Жлобіне. Пісьменнік. Доўгі час жыў і працаваў у Мінску, пасля ў Маскве. Літаратурнае жыццё пачаў у 1920-я гады. Выдаў зборнікі «Каля млына» (1931), «Каля Амура» (1939). «На пчальніку» (1941), «Шляхі зямныя» (1983) і інш. У яго творах услаўляецца чалавек і зямное жыццё.

А.П. Капусцін.

ЖОЛТАК Валяр'яна Канстанцінаўна. Нарадзілася 13.12.1919 г. ў Жлобіне. Беларускі жывапісец. Скончыла Віцебскае мастацкае вучылішча (1939). Вучылася ў У.Хрусталёва, У.Ахрэмчыка. У 1939—51 гг. мастак-дэкаратар Дзяржаўнага тэатра оперы і балета Беларусі. Удзельнік мастацкіх выставак з 1946 г. Працавала ў станковым жывапісе, у жанрах карціны, партрэта, пейзажа, нацюрморта. Стыхія мастачкі — колер, яна яго адчувае тонка і востра. Палітра яе разнастайная і маляўнічая: ад магутных мажорных каляровых сугучнасцяў да тонкіх спалучэнняў паўтаноў. Тэме Вялікай Айчыннай вайны прысвечаны творы «За дапамогай да партызан», «Вяртанне», «Вораг прайшоў», «Пасля блакады» і інш. Лірычныя вобразы прыроды стварыла ў карцінах «Разліў на Бярэзіне», «Красавік», «Вязынка», «Пачатак кастрычніка», «Апошні снег», «Вяча», «Зялёны май», «Восеньская сімфонія», «Бярозавыя карункі», «Полацк. Спаса-Ефрасіннеўская царква». Мір і спакой на зямлі жывуць у пейзажах і нацюрмортах «Сон-трава», «Званочкі лясныя», «Макі», «Бэз», «Белы нацюрморт», «Восеньскія кветкі», «Чырвоная рабіна», «Восеньскае лісце», «Нацюрморт з рабінай», «Бэзавы май», Сухія кветкі», «Акаліт», «Успаміны пра лета» і інш. Член Беларускага Саюза мастакоў з 1948 г. Яе творы знаходзяцца ў Нацыянальным мастацкім музеі Беларусі, Музеі сучаснага выяўленчага мастацтва ў Мінску. Памерла 14.5.2000 г., пахавана ў Мінску. *Г.А.Фатыхава.*

Х.Жычка.

ЖУРАЎЛЁЎ Дзмітрый Мікалаевіч. Нарадзіўся 20.5.1915 г. ў Жлобіне. Беларускі музыказнавец, кантрабасіст. Заслужаны дзеяч культуры Беларусі (1968). Вучыўся ў Беларускай кансерваторыі (1944—47). Удзельнік Вялікай Айчыннай вайны. З 1931 г. працаваў у Беларускім ансамблі народных інструментаў і сімфанічным аркестры Беларускага радыё, у 1937—41 і 1944—60 гг. у сімфанічным аркестры Беларускай філармоніі, з 1956 г. рэдактар, у 1964—70 гг. галоўны рэдактар музычнага вяшчання Беларускага радыё, у 1972—75 гг. у музычнай рэдакцыі выдавецтва «Беларусь». Аўтар даведнікаў «Кампазітары Савецкай Беларусі» (1966) і «Саюз кампазітараў БССР» (1978), біяграфічных нарысаў пра Л.Абеліёвіча, М.Аладава, Г.Вагнера, Дз.Лукаса, І.Любана, П.Падкавырава, Р.Пукста, Ю.Семяняку, А.Туранкова, Я.Цікоцкага, М.Чуркіна, творчых партрэтаў майстроў сцэны, у тым ліку Л.Александроўскай, З.Бабія, С.Данілюк, М.Дружыны, С.Друкер, М.Зюванава, В.Мальковай, В.Чарнабаева, больш за 300 музычных тэле- і радыёперадач. Памёр 1.3.1988 г.

ЖЫЧКА Хведар Дзмітрыевіч. Нарадзіўся 20.3.1927 г. ў пас. Марс Жлобінскага раёна. Беларускі пісьменнік. У 1944—51 гг. служыў у Савецкай Арміі. Працаваў у рэспубліканскіх газетах і часопісах. У 1959 г. скончыў завочна Літаратурны інстытут імя М.Горкага ў Маскве і з 1960 г. працаваў у выдавецтве «Беларусь». Член Саюза пісьменнікаў Беларусі. Друкуецца з 1947 г. Першы

зборнік вершаў «Стой на вахце, сэрца» (1961). Паэзіі Жычкі ўласціва эмацыянальная стрыманасць, традыцыйныя вобразна-выяўленчыя сродкі. Цікавасць да станаўлення характару юнага героя з'яўляецца галоўным у творах для дзяцей (аповесць пра Айчынную вайну «Зброю бяруць сыны» і інш.). Перакладаў на беларускую мову творы А.Міцкевіча, І.Франка, Лесі Украінкі, Я.Райніса, М.Ціханава і інш. Выдаў кнігі: «Каштанавы «Масквіч» (1959), «Піфагоравы штаны» (1961), «Мы будзем жыць у вёсцы Сонечнай» (1963), «Росныя лілеі» (1965), «Паспелі суніцы» (1966), «Дзе растуць бяссмертнікі» (1967), «Настой» (1968), «Букет вяргіняў» (1970), «Мая вуліца» (1970). Жыве ў Мінску.

КАВЯЗІН Мікалай Аляксандравіч. Нарадзіўся 15.9.1898 г. ў Жлобіне. Беларускі рэжысёр, педагог, мастак, тэатральны дзеяч. Заслужаны артыст Беларусі (1949). У грамадзянскую вайну быў акцёрам 2-й вандроўнай трупы пры Галоўпалітасвеце. Потым працаваў выкладчыкам чарчэння і малявання ў школах Мінска. У 1931—37 гг. мастацкі кіраўнік створанага ім у Мінску Беларускага тэатра юнага гледача імя Крупскай. У 1939—41 гг. мастацкі кіраўнік Белдзяржэстрады, з 1944 г. — Палескага тэатра імя Я.Купалы (г. Мазыр), з 1945 г. — Бабруйскага абласнога драматычнага тэатра, з 1947 г.— Гродзенскага абласнога драматычнага тэатра.

Пастаноўкі М.А.Кавязіна вызначаліся дакладнай формай, выразным раскрыццём ідэі твора. Рэжысёр і мастак спектакляў: «На штурм» Я.Маўра (1931), «Наш» М.Зныка (1932), «Шлях далёкі» М.Шастакова (1934), «Заложнікі» А.Кучара (1944), «Без віны вінаватыя» (1945) і «Праўда добра, а шчасце лепш» (1946) А.Астроўскага, «Сын» С.Паташова (1948), «На дне» М.Горкага (1950). Рэжысёр спектакляў: «Дружына» А.Бруштэйн (1935), «Мікола Гоман» В.Сташэўскага і «Ная» М.Зарэцкага (абодва 1936), «Дама-невідзімка» П.Кальдэрона (1947), «Ракавая спадчына» Л.Шэйніна (1949) і інш. Памёр 9.3.1950 г., пахаваны ў Гродна.

КАЗЯТНІКАЎ Пётр Іванавіч. Нарадзіўся 13.1.1882 г. ў в. Малыя Рагі Рагачоўскага павета Магілёўскай губерні, цяпер у Жлобінскм раёне. Кавалер 4-х Георгіеўскіх крыжоў. З сялян. У 1903 г. прызваны ў армію. Удзельнік руска-японскай вайны 1904—05 гг., за баявыя заслугі і ўдзел у Мукдэнскіх баях (1905) прысвоена званне малодшага унтэр-афіцэра. З 1907 г. на звыштэрміновай службе. У 1-ю сусветную вайну на Паўночна-Заходнім фронце, 6.5.1915 г. за адвагу ў баях уведзены ў афіцэры, у сакавіку 1917 г. прадстаўлены да чына штабс-капітана, камандаваў узводам, ротай. За асабістую мужнасць і гераізм у баях узнагароджаны Георгіеўскім крыжамі: 7.8.1914 г. — 4-й ступені, 25.9.1914 г. — 3-й ступені, 23.10.1914 г. — 2-й ступені, 26.10.1914 г. — 1-й ступені. Узнагароджаны таксама ордэнамі святой Ганны 4-й і 3-й ступеней, святога Станіслава 3-й ступені з мячамі і бантам. Памёр ад ран 5.10.1917 г.

Энцыклапедыя гісторыі Беларусі. Мн., 1997. Т. 4. С.14.

КАПУСЦІН Аляксандр Пятровіч. Нарадзіўся 12.2.1924 г. ў в. Старая Рудня Жлобінскага раёна. Беларускі пісьменнік. У Вялікую Айчынную вайну ўзначальваў камсамольска-маладзёжную падпольную групу, потым быў камандзірам аддзялення партызанскага атрада імя Будзённага Гомельскага злучэння. З лістапада 1943 г. ў Чырвонай Арміі. У 1955 г. скончыў Гомельскі настаўніцкі інстытут, у 1959 г. Вышэйшыя юрыдычныя курсы ў Маскве. Працаваў у органах юстыцыі, загадчыкам аддзела рэдакцыі газеты «Гомельская праўда», загадчыкам рэдакцыі навукі і культуры БелТА, намеснікам галоўнага рэдактара газеты «Літаратура і мастацтва». Член Саюза пісьменнікаў Беларусі, член Саюза журналістаў Беларусі. Друкавацца пачаў з 1943 г. Першы зборнік прозы «Суд ідзе» (1959). У творах узнімаў маральна-этычную і прававую праблематыку сучаснасці: зборнікі аповесцей, апавяданняў, нарысаў «Суд вырашыў...» (1975), «Скажу праўду» (1979), «Быць чалавекам» (1981), «Дружба вывела да зорак» (1985), «На хвалях Нявы» (1992) і інш. Пісаў гумарэскі, нарысы і апавяданні, публіцыстычныя артыкулы. Перакладаў з рускай і польскай моў. Узнагароджаны ордэнам Айчыннай вайны 1-й, 2-й ступе-

А.П.Капусцін. Мастак Г.Говар.

ней, медалём «За адвагу», Ганаровымі граматамі Вярхоўнага Савета Беларусі, значком «Выдатнік друку». Званне ганаровага грамадзяніна горада прысвоена 25.5.1983 г. Жыў у Мінску. Памёр 16.10.1996 г. У 1999 г. ў Жлобіне выдадзена кніга «Аляксандр Капусцін. Старонкі памяці».

КАПЧЫК Пятрусь Міхайлавіч. Нарадзіўся ў 1944 г. ў Жлобіне. Беларусі журналіст, публіцыст, педагог. Працаваў у кніжным гандлі, вучыўся ў БДУ на факультэце журналістыкі, потым у Махачкале ў мясцовым універсітэце на філалагічным факультэце. Працаваў у газеце «Кулябская правда» (Таджыкістан), з 1983 г. жыве ў г. Ізяслаў, Украіна, настаўнічае. Аўтар мастацкіх твораў (апавяданняў, гумарэсак) на беларускай мове. Выступае ў друку з публіцыстычнымі артыкуламі па праблемах развіцця беларускай культуры, мовы.

КАРАБАНАЎ Ігар Арсеньевіч. Нарадзіўся 22.6.1937 г. ў в. Мормаль Жлобінскага раёна. Беларускі журналіст, педагог. Кандыдат біялагічных навук, дацэнт. Узнагароджаны значком «Выдатнік народнай асветы БССР» (1982). У 1959 г. скончыў Гомельскі педінстытут. З 1966 г. працаваў у Гомельскім універсітэце, з 1975 г. — Гомельскім абласным інстытуце ўдасканалення настаўнікаў, з 1977 г. — Мазырскім педагагічным інстытуце (з 1990 загадчык кафедры).

І.А.Карабанаў — адзін з аўтараў кніг па працоўным навучанні для вучняў сярэдніх класаў «Технический труд, 4—6» (1984, 1985, 1986) і «Технический труд, 7—8» (1985, 1986). Напісаў адзін з двух асноўных раздзелаў «Апрацоўка драўніны». Пазней узначаліў аўтарскі калектыў па стварэнні другога пакалення навучальных дапаможнікаў «Працоўнае навучанне» для 5—7 класаў у гарадскім і сельскім варыянтах на рускай і беларускай мовах (9 кніг), дзе напісаў два раздзелы «Тэхналогія апрацоўкі драўніны» і «Рамонтныя работы ў быту», за што быў узнагароджаны сярэбраным медалём ВДНГ СССР (1991). На базе названых дапаможнікаў пад кіраўніцтвам І.А.Карабанава былі выдадзены першыя ў Беларусі падручнікі па тэхнічнай працы «Трудовое обучение, 5—7» і «Працоўнае навучанне 5—7» (1992), «Працоўнае навучанне, 8—9» (1994). Пад рэдакцыяй І.А.Карабанава выдадзены «Справочник по трудовому обучению 5—7»(1992), «Справочник по трудовому обучению: Сельскохозяйственные работы» (1994), «Витамины и фитогормоны в жизни растений» (1997), падручнік «Технология обработки древесины, 5—9» (1995, 1997, 1999) і інш. Аўтар больш

Г.А.Карабанаў.

Л.В.Курціна.

за 130 навуковых прац, у т.л. 24 падручнікаў і навучальных дапаможнікаў, 4 манаграфій, 2 кніг для настаўнікаў, шэрагу метадычных рэкамендацый, артыкулаў. І.А.Карабанаў — аўтар зборніка паэзіі «Асабістае» (Віцебск, 1997). З'яўляецца замежным членам-супрацоўнікам навукова-метадычнага Цэнтра па працоўна-політэхнічнай адукацыі Рэспублікі Балгарыі (г. Благоеўград), членам навукова-метадычнага Савета краін СНГ па тэхналагічнай адукацыі (г. Бранск).

Л.Лісоўскі.

КІРЫЛЕНКА Валянцін Антонавіч. Нарадзіўся 25.12.1928 г. ў в. Кругавец Жлобінскага раёна. Беларускі мастак дэкаратыўна-прыкладнога мастацтва. У 1957 г. скончыў Львоўскі інстытут прыкладнога і дэкаратыўнага мастацтва. Вучыўся у Т.Паражняка, М.Бяляева. Удзельнік мастацкіх выставак з 1957 г. У 1957—95 гг. працаваў на Мінскім фарфоравым заводзе ў галіне прыкладнога мастацтва (фарфор). На аснове народных традыцый распрацоўваў для масавай вытворчасці ўзоры ваз, дэкаратыўных шклянак, гарлачоў, графінаў, чайных сервізаў і інш. Адзін з першых на Беларусі адрадзіў размалёўку солямі металаў. Асноўныя творы: дэкаратыўныя вазы «40 год БССР», «50 год Кастрычніцкай рэвалюцыі», «60 год СССР», вазы для кветак «Васількі», «Колас», «Ваўчок», «Кастрычнік», «Кветкі», «Народная», «Перамога», «Блакітная», «Усход» і інш., чайны сервіз «Блакітныя лісты», набор графінаў для лікёру і інш. Член Беларускага Саюза мастакоў з 1964 г. Яго творы экспанаваліся на ВДНГ у Маскве, Балгарыі, Чэхіі, Германіі, Канадзе. Памёр 3.7.1995 г. Пахаваны ў Мінску.

Г.А.Фатыхава.

КУРЦІНА Людміла Васілеўна. Нарадзілася ў 1941 г. ў Жлобіне. Друкуе вершы на старонках раённай газеты «Новы дзень».

І.Ц.Сасна.

А.Н.Сеўчанка.

МАРКАВЕЦ Аляксей Фаміч. Нарадзіўся на Жлобіншчыне. Кандыдат гістарычных навук. У Вялікую Айчынную вайну разам з маці знаходзіўся ў Азарыцкім лагеры смерці, маці там загінула. Пасля вайны выхоўваўся ў Нараўлянскім дзіцячым доме. Скончыў Львоўскае ваенна-палітычнае вучылішча. Працаваў у дывізіённай газеце.

МАРУШКЕВІЧ Мікалай Цімафеевіч. Нарадзіўся ў 1924 г. ў в. Саланое Жлобінскага раёна. Беларускі журналіст, публіцыст. Заслужаны дзеяч культуры Беларусі (1968). Працаваў у Жлобінскай райгазеце, «Чырвонай змене», «Сельскай газеце» быў кіраўніком БелТА. Узнагароджаны ордэнамі Кастрычніцкай Рэвалюцыі, Айчыннай вайны 1-й і 2-й ступеней, 2 ордэнамі «Знак Пашаны», медалямі. Памёр у 1994.

МІХАЙЛОЎСКІ Барыс Аляксандравіч. Нарадзіўся ў 1936 г. ў Жлобіне. У Вялікую Айчынную вайну быў вязнем нямецкіх канцлагераў. З 1965 г. жыве ў г. Варонеж. Член Саюза расійскіх пісьменнікаў «Воінская садружнасць». Аўтар кнігі вершаў «Поздние рассветы», сааўтар шматлікіх паэтычных зборнікаў. Перакладае на рускую мову творы беларускіх паэтаў М.Танка, А.Зарыцкага, Л.Дайнекі, К.Кірыенкі і інш. *М.В.Шуканаў.*

РАГАЎЦОЎ Васіль Іванавіч. Нарадзіўся ў 1952 г. ў г.п. Стрэшын Жлобінскага раёна. Беларускі паэт. Кандыдат філалагічных навук. Вершы друкаваліся ў часопісах «Полымя», «Маладосць», «Роднае слова», «Першацвет», газетах «Літаратура і мастацтва», «Чырвоная змена». У 1995 г. выдаў зборнік «Сутонне» (у серыі «Бібліятэка часопіса «Маладосць»). Аўтар кніг і артыкулаў па праблемах мовазнаўства. Жыве ў Магілёве, загадчык кафедры беларускай мовы педінстытута.

РАМАНЕНКА Аляксей Якаўлевіч. Нарадзіўся ў в.Чырвоны Бераг Жлобінскага раёна. З 1915 г. ў арміі. Удзельнік грамадзянскай і Вялікай Айчыннай войнаў. З 1932 г. да выхаду на пенсію працаваў у райспажыўсаюзе ў Жлобіне. *У.В.Штапенка.*

САСНА Ірына Цітаўна. Нарадзілася ў 1938 г. ў в. Пірэвічы Жлобінскага раёна. У 1960 г. скончыла Гомельскі педінстытут. Працавала ў Пірэвіцкай сярэдняй школе. Друкуе вершы на старонках газеты «Новы дзень».

СЕЎЧАНКА Антон Нічыпаравіч. Нарадзіўся 22.2.1903 г. ў в. Дзяніскавічы Жлобінскага раёна. Беларускі фізік, акадэмік АН БССР (1953), доктар фізіка-матэматычных навук, прафесар (1953). Герой Сацыялістычнай Працы (1971), заслужаны дзеяч навукі Беларусі (1967). У 1932 г. скончыў БДУ. У 1934—53 гг. старшы навуковы супрацоўнік, намеснік начальніка лабараторыі ў Дзяржаўным аптычным інстытуце ў Ленінградзе, з 1953 г. загадчык сектара фізікі і матэматыкі Фізіка-тэхнічнага інстытута АН БССР і адначасова загадчык кафедры фізічнай оптыкі БДУ. У 1955—57 гг. дырэктар Інстытута фізікі і матэматыкі АН БССР, адначасова ў 1955—70 гг. загадчык лабараторыі люмінесцэнцыі Інстытута фізікі АН БССР. У 1957—72 гг. рэктар БДУ, у 1972—78 гг. дырэктар навукова-даследчага інстытута, прыкладных фізічных праблем БДУ. У 1957—73 гг. член Прэзідыума АН БССР. Навуковыя працы па люмінесцэнцыі рэдкіх зямель, спектраскапіі ураніларых злучэнняў, спектраскапіі і фотахіміі парфірынаў і біялагічна актыўных злучэнняў. Дэпутат Вярхоўнага Савета СССР у 1958—62 гг., Вярхоўнага Савета БССР у 1955—59 гг., 1963—75 гг.

Памёр А.Н.Сеўчанка 26.9.1978 г. Пахаваны ў Мінску на Усходніх могілках. У Мінску на доме, дзе ён жыў, устаноўлена мемарыяльная дошка. Яго імя прысвоена навукова-даследчаму інстытуту прыкладных фізічных праблем БДУ.

СОДАЛЬ Уладзімір Ільіч. Нарадзіўся 13.9.1937 г. на Жлобіншчыне, в. Мормаль. Беларускі пісьменнік. Бацька загінуў на фронце ў першыя дні Вялікай Айчыннай вайны.

Пасля сканчэння Мормальскай школы працаваў загадчыкам клуба ў роднай вёсцы, быў сакратаром камсамольскай арганізацыі. У 1956—58 гг. жыў у Мурманску, працаваў на

заводзе токарам, электрыкам, землякопам. З 1958 г. студэнт Мінскага педагагічнага інстытута, з 1961 г. працаваў у Астрашыцкім сухотным санаторыі і вучыўся ў інстытуце. З 1967 г. на Беларускім тэлебачанні, рэдактар тэлечасопіса «Роднае слова». З 1990 г. ў часопісе «Мастацтва Беларусі», намеснік галоўнага рэдактара. У 1977 г. выйшла першая кніжка «Людзьмі звацца», потым «Пуцявінамі сейбіта» — пра Янку Купалу (выдала газета «Голас Радзімы»). Выдаў кнігу-альбом «Францішак Бенядзікт Багушэвіч» (1986), кнігі «Кушлянскі кут» (1990), «Сцежкамі Мацея Бурачка» (1991), «Жупранская старонка» (1991), «Тут бачу свой край» (1994), «Свіранскія крэскі» (1995). Укладальнік твораў Ф.Багушэвіча «Мая дудка» (1987), «Каму дудка паслушна» (1990), «Францішак Багушэвіч» (разам з Я.Янушкевічам; 1991), аўтар навучальных дыяфільмаў «Праўдашукальнік» (пра Ф.Багушэвіча), «Дудар беларускі» (1997, пра В.Дуніна-Марцінкевіча), «Кастусь Каліноўскі».

У.І.Содаль — адзін з буйнейшых даследчыкаў жыцця і творчасці Ф.Багушэвіча. Упершыню сабраў і прывёў ў пэўную сістэму звесткі пра ўсіх Багушэвічаў, іх суседзяў. Упершыню як след вывучаны ацалелыя аўтографы вершаў паэта. Вядомы беларускі даследчык Алесь Карлюкевіч лічыць У. Содаля «акадэмікам у беларускім літаратурным краязнаўстве», «Беларуская думка» № 12, 1998 г. Мусіць, невыпадкова ўзяў сабе за літаратурны псеўданім назву роднага мястэчка — Мормальскі, Уладзімір Мормальскі.

М.В.Шуканаў.

ТАМКОЎ Леў Мікалаевіч. Нарадзіўся 2.8.1937 г. ў Жлобіне. Беларускі архітэктар. Заслужаны архітэктар Беларусі (1976). Скончыў БПІ (1960). З 1969 г. галоўны архітэктар інстытута Гомельграмадзянпраект. Асноўныя работы ў Гомелі: праекты планіроўкі і забудовы мікрараёнаў і жылых раёнаў (№ 1, Фестывальны і інш., 1960—1970-я гады; адзін з аўтараў), рэстаран «Беларусь», аэравакзал (1969), Інстытут механікі металапалімерных сістэм АН БССР (1972), Дом літасветы (1977, адзін з аўтараў), жылыя дамы па вул. Савецкай і Кожара (1979) і інш.; мемарыяльны комплекс на брацкіх магілах байцоў народнага апалчэння ў парку імя Луначарскага (1975, з У.Кузьменка, скульптарам Г.Гарбанёвым).

ФЕДАСЕЕНКА Уладзімір Канстанцінавіч. Нарадзіўся 22.4.1926 г. ў пас. Бор Жлобінскага раёна. Беларускі пісьменнік. Удзельнік Вялікай Айчыннай вайны. У 1941 падпольшчык, у 1942 г. партызан атрада «Смерць фашызму», з вясны 1943 г. камандзір дыверсійнай групы партызанскага атрада імя Жукава брыгады імя Панамарэнкі, што дзейнічалі ў Жлобінскім раёне. Скончыў Гомельскі рачны тэхнікум (1946), Рэспубліканскую партыйную школу пры ЦК КПБ (1950). Быў інструктарам Гомельскага абкома камсамола (1946—50), ЦК ЛКСМБ (1950—51). У 1951—67 гг. працаваў на розных пасадах у газеце «Піянер Беларусі», часопісе «Сельская гаспадарка Беларусі», «Настаўніцкай газеце», рэдактарам выдавецтва «Беларусь», у 1969—79 — старшым інспектарам Упраўлення кніжнага гандлю Дзяржкамітэта БССР па друку, загадчыкам аддзела газеты «Літаратура і мастацтва», старшым рэдактарам часопіса «Беларусь». Аўтар раманаў «Дубовая града» (1965), «Віхры на скрыжаваннях» (1970), «Пасля смерчу» (1975), «Мутныя росы» (1999). Узнагароджаны ордэнамі Айчыннай вайны 1-й ступені, Чырвонай Зоркі, медалямі.

У.К.Федасеенка.

ЧАПКАСАВА Людміла Мікалаеўна. Нарадзілася ў г. Новакузнецк Кемераўскай вобласці. Жыве ў Жлобіне. Самадзейная мастачка. Па адукацыі інжынер. Піша з натуры ў асноўным алеем і часткова акварэллю. Асноўныя работы: «Мая Сібір», «Раніца на Міжземным моры», «Італьянскі пейзаж», «Альпійскае возера», «Сінявокая Беларусь», «На рацэ Бярэзіне».

ЦЫРКУНОЎ Аляксандр Іванавіч. Нарадзіўся 28.3.1948 г. ў в. Лясань Жлобінскага раёна. Беларускі жывапісец. У 1976 г. скончыў Беларускі дзяржаўны тэатральна-мастацкі інстытут. Вучыўся ў П.Крохалева. М.Данцыга, Б.Аракчэева, Х.Ліўшыца. У мастацкіх выстаўках удзельнічае з 1976 г. Працуе ў сю-

А.Цыркуноў. Міхал Клеафас Агінскі. 1995.

жэтна-тэматычнай карціне, жанрах партрэта, пейзажа, нацюрморта. Палотны Цыркунова вызначаюцца псіхалагізмам, сціпласцю і дакладнасцю жывапісных сродкаў, удалым вырашэннем тэмы выяўленча-пластычнымі сродкамі. Асаблівую ўвагу надае гістарычнай тэме сваёй Айчыны, гераічнаму і філасофскаму. Найбольш значныя: трыпціхі «Пад звяздою Палыні», «Лявоніха», «Свята», карціны «Самавызначэнне», «Гусляр», «Дудары», «Двое», «Бульба», «Спас-Ефрасіння», «Покліч», «На ростанях», «Памяці У.Караткевіча», «Плашчаніца», партрэты «Веткаўчанін Ф.Шкляраў», мастака Б.Звінагродскага, «Сустрэча сяброў (Я.Купала і Я.Колас)», «Цётка Насця», «Гасцінная Алеся», К.Чорнага, «Першадрукар — Ф.Скарына», «Міхаіл Клеафас Агінскі», «Паўстанец Сокал-Кутылоўскі», пейзажы «Краявід з месяцам», «Крыніца», «Пасля навальніцы», «Вострая брама», «Над неспакоем», нацюрморты «Кволыя кветкі», «Сланечнікі», «Спрадвечнае», «Белая мелодыя», «Перагуды вясны», «Гарачыя прылады» і інш. Член Беларускага Саюза мастакоў з 1983 г. Яго творы знаходзяцца ў Нацыянальным мастацкім музеі Беларусі, Музеі сучаснага выяўленчага мастацтва ў Мінску, фондах БСМ, Магілёўскім мастацкім музеі імя П.В.Масленікава.

Г.А.Фатыхава.

ЧАВУСКІ Міхась (Майсей) Моталевіч. Нарадзіўся 25.12.1904 г. ў в. Майскае Жлобінскага раёна. Беларускі пісьменнік. Вучыўся ў Камуністычным інстытуце журналістыкі ў Ленінградзе (1934—37). Працоўную дзейнасць пачаў у 1917 г. наборшчыкам у друкарні ў Жлобіне. З 1924 г. рабочы ў адной з друкарняў Мінска. З 1926 г. ў Чырвонай Арміі. Пасля дэмабілізацыі працаваў у Белспажыўсаюзе. У 1935—37 гг. на партыйнай рабоце, потым загадчык аддзела ў рэдакцыях газет «Советская Белоруссия», «Звязда», рэдактар мінскай раённай газеты «Шлях сацыялізма», інструктар ЦК КП(б)Б. У 1938—41 гг. галоўны рэдактар БелТа. У Вялікую Айчынную вайну адказны рэдактар сатырычнага выдання ЦК КП(б)Б «Раздавім фашысцкую гадзіну», з 1943 г. рэдагаваў лістоўку-плакат Вілейскага падпольнага абкома КП(б)Б «Партызанскае слова». У 1944—47 гг. намеснік старшыні і галоўны рэдактар Камітэта радыёфікацыі і радыёвяшчання пры СМ БССР. У 1947—67 гг. працаваў у часопісе «Вожык» (у 1947—55 рэдактар). У 1964—70 гг. узначальваў Бюро прапаганды мастацкай літаратуры Саюза пісьменнікаў БССР.

Друкавацца пачаў у 1940 г. Пісаў сатырычныя і гумарыстычныя апавяданні, фельетоны, гумарэскі. Аўтар зборнікаў апавяданняў, аднаактовак і сцэнак «Крытычны момант» (1954), «Індык на курорце» (1960), «Рука руку мые» (1964), «Чаму ж не смяяцца» (1969), «Стрэлены Вераб'ёў» (1976), дакументальнай аповесці «Фарбамі гневу» (1975). У творах высмейваў мяшчанства, кар'ерызм, двурушніцтва, бюракратызм, падхалімства. Памёр 1.7.1984 г. Пахаваны ў Мінску на Паўночных могілках.

ШАВЫРКІН Міхась Мікалаевіч. Нарадзіўся 15.9.1947 г. ў в. Дзяніскавічы Жлобінскага раёна. Беларускі журналіст, педагог. Узнагароджаны значком «Выдатнік адукацыі Рэспублікі Беларусь» (1996). Скончыў БДУ (1970), Мінскую ВПШ (1976). З 1965 г. працаваў у раённай газеце «Камуніст», з 1972 г. — навуковым, старшым навуковым рэдактарам выдавецтва «Беларуская Энцыклапедыя», з 1983 г. рэдактар аддзела часопіса «Народная асвета», з 1987 г. галоўны рэдактар часопіса «Роднае слова». Член рады Саю-

М.М.Шавыркін.

Дз.П.Шаўцоў.

за фальклярыстаў Беларусі. Выступае ў друку па праблемах выхавання і навучання, па пытаннях тэралінгвістыкі. Актыўна прапагандуе беларускія песні і песні народаў Беларусі.

ШАЎЦОЎ Дзмітрый Пятровіч. Нарадзіўся ў 1897 г. ў Жлобіне. Удзельнік 1-й сусветнай, грамадзянскай, савецка-польскай 1920 г. войнаў. З 1923 г. ў Чырвонай Арміі, з 1930 г. служыў на Чарнаморскім і Ціхаакіянскім флатах. З 1938 г. працаваў у Жлобінскім паравозным дэпо, намеснік начальніка, сакратар партарганізацыі. З 1961 г. на пенсіі. Памёр у лістападзе 1987 г. Узнагароджаны ордэнамі Чырвонай Зоркі, «Знак Пашаны», Ганаровай граматай Прэзідыума Вярхоўнага Савета Беларусі, медалямі.

Спартыўны гонар Жлобіншчыны

ІШУ Георгій Мірзавіч. Нарадзіўся ў 1907 г. ў Іране ў сям'і селяніна-асірыйца. Шахматыст. У гады 1-й сусветнай вайны ў Расіі, з канца 1930-х гадоў у Жлобіне. Непісьменны, авалодаў шахматным майстэрствам дзякуючы прыроднаму таленту. У 1947 г. стаў першым чэмпіёнам горада па шахматах. Гэта званне заваёўваў неаднаразова. Шмат зрабіў для развіцця шахмат не толькі ў Жлобіне, але і для ўсёй рэспублікі. Сярод яго вучняў былі вядомы шахматны кампазітар Яўген Дзвізаў, удзельнік розыгрышу чэмпіянату свету Аляксандр Загорскі, таленавітыя шахматныя майстры браты Сямён і Якаў Гельферы і іншыя.

М.В.Шуканаў.

КІРАЎ Мікалай Іванавіч. Нарадзіўся 22.11.1957 г. ў г.п. Стрэшын Жлобінскага раёна. Беларускі спартсмен (лёгкая атлетыка). Скончыў Гомельскі універсітэт (1990). Бронзавы прызёр Алімпійскіх гульняў 1980 г. ў Маскве па бегу на 800 м, прызёр Кубка Еўропы, неаднаразовы прызёр чэмпіяната Еўропы, 6-разовы чэмпіён СССР, двухразовы пераможца Спартакіяды народаў СССР, экскардсмен міра ў эстафеце 4 × 800 м, па бегу на 800 м і 1500 м. Прызнаны лепшым спартсменам за 100 гадоў.

ЛАВЕЦКІ Уладзімір Мікалаевіч. Нарадзіўся 26.10.1951 г. ў Жлобіне. Беларускі спартсмен (лёгкая атлетыка). Скончыў Акадэмію фізічнага выхавання і спорту. Чэмпіён Еўропы (1970) сярод юніёраў, чэмпіён СССР (1972), сярэбраны прызёр Алімпійскіх гульняў 1972 г. ў Мюнхене ў складзе зборнай каманды СССР па бегу 4 × 100 м і чацвёртае месца па бегу на 200 м, сярэбраны прызёр Універсіяды (1973).

РУДЗЯНКОЎ Васіль Васілевіч. Нарадзіўся 3.5.1931 г. ў Жлобіне. Беларускі спартсмен (лёгкая атлетыка, кіданне молата).

М.І.Кіраў.

У.М.Лавецкі.

В.В.Рудзянкоў.

Заслужаны майстар спорту СССР. Скончыў Акадэмію фізічнага выхавання і спорту. Чэмпіён Алімпійскіх гульняў 1960 г. ў Рыме, чэмпіён СССР (1959—61), рэкардсмен Еўропы, рэкардсмен СССР. Лепшы вынік — 68,95 м (1961). Памёр, пахаваны ў Жлобіне.

Ганаровыя грамадзяне Жлобіна

АРТАМОНАЎ Іван Андрэевіч. Нарадзіўся 15.3.1920 г. ў в. Снегіроўка Шумяцкага раёна Смаленскай вобласці. У 1948 г. скончыў Рослаўскі чыгуначны тэхнікум, працаваў на ст. Калінкавічы брыгадзірам, колавым майстрам, старшым інжынерам. У 1967 г. скончыў завочна Беларускі інстытут чыгуначнага транспарту. У 1952—80 гг. начальнік вагоннага дэпо на Жлобінскім чыгуначным вузле, потым старшы аглядчык па захаванасці рухомага саставу. Узнагароджаны ордэнамі Айчыннай вайны 2-й ступені, Працоўнага Чырвонага Сцяга, медалямі, Ганаровай граматай Вярхоўнага Савета Беларусі. Званне ганаровага грамадзяніна горада прысвоена ў 1998 г. Жыве ў Жлобіне.

І.К.Грыбаў.

М.П.Гуляеў.

ГРЫБАЎ Іван Карпавіч. Нарадзіўся 26.10.1906 г. ў Жлобіне. Скончыў школу фабрычна-заводскага навучання. Працаваў слесарам, памочнікам машыніста паравознага дэпо. У Вялікую Айчынную вайну на фронце. У жніўні 1941 г. быў цяжка паранены і па інваліднасці дэмабілізаваны з арміі. З 1946 г. да выхаду на пенсію ў 1961 г. працаваў на Жлобінскім чыгуначным вузле. Узнагароджаны ордэнам Працоўнага Чырвонага Сцяга, медалямі. Званне ганаровага грамадзяніна горада прысвоена 27.10.1998 г. Памёр 12.9.1990 г.

ГУЛЯЕЎ Міхаіл Паўлавіч. Нарадзіўся 18.2.1955 г. ў г. Орск Арэнбургскай вобласці. Працаваў падручным сталявара, памочнікам майстра, начальнікам змены сталеплавільнага цэха на Валгаградскім металургічным заводзе. У 1977 г. скончыў Маскоўскі інстытут сталі і сплаваў. Са студзеня 1984 г. майстар плаўкі сталі на Беларускім металургічным заводзе ў Жлобіне. Пасля ён узначаліў тут адну з асноўных вытворчасцей прадпрыемства — металургічную. Распрацаваў і ўкараніў прагрэсіўныя тэхналогіі выплаўкі 44 новых марак сталі. Упершыню ў краінах СНД была асвоена тэхналогія выплаўкі кордавай сталі на чыстым металаломе. Укараніў арганізацыйна-тэхнічныя мерапрыемствы па рэканструкцыі і мадэрнізацыі тэхналагічнага абсталявання металургічнай вытворчасці. Лаўрэат прэміі Ленінскага камсамола Беларусі ў галіне навукі. Званне ганаровага грамадзяніна горада прысвоена 29.6.2000 г. Жыве ў Жлобіне.

ЕЎДАЧКОЎ Сямён Рыгоравіч. Нарадзіўся 12.3.1906 г. ў в. Забалацце Рагачоўскага раёна. Працаваў у сельскай гаспадарцы, сакратаром Забалацкага сельсавета, загадчыкам хаты-чытальні і райземаддзелаў Рагачоўскага і Ельскага раёнаў, старшынёй калгаса ў Буда-Кашалёўскім раёне, узначальваў Кармянскі райвыканком. У Вялікую Айчынную вайну партызан. Пасля вайны працаваў старшынёй выканкома Жлобінскага райсавета і калгаса імя Фрунзе, быў загадчыкам гаспадаркі лясгаса. Званне ганаровага грамадзяніна горада прысвоена 24.6.1969 г.

КАРЫБСКІ Пётр Андрэевіч. Нарадзіўся 12.7.1923 г. ў Жлобіне. У 1941 г. баец Жлобінскага знішчальнага батальёна. Са жніўня 1941 г. на фронце. Закончыў вайну ў Берліне, быў камандзірам кулямётнай роты, прымаў удзел у штурме імперскай канцылярыі. У 1945—53 гг. у арміі, падпалкоўнік, начальнік штаба стралковага батальёна, потым працаваў слесарам у Жлобінскім вагонным дэпо, быў старшынёй калгаса «Беларускі камунар»

Ельскага раёна. З 1983 г. на пенсіі. Узнагароджаны 2 ордэнамі Чырвонага Сцяга, ордэнам Айчыннай вайны 1-й і 2-й ступеней, 2 ордэнамі Чырвонай Зоркі, медалямі. Званне ганаровага грамадзяніна горада прысвоена ў 1968 г. Жыве ў Жлобіне.

КОСЦЕЎ Міхаіл Парфір'евіч. Нарадзіўся 29.11.1923 г. ў Жлобіне. Заслужаны настаўнік БССР (1970). Працаваў у калгасе. Са снежня 1941 г. да мая 1942 г. курсант 2-га Растоўскага артылерыйскага вучылішча, потым удзельнічаў у Вялікай Айчыннай вайне. Пасля вайны сакратар Жлобінскага райкома камсамола, намеснік начальніка палітаддзела Жлобінскага аддзялення Беларускай чыгункі. З 1949 г. дырэктар Жлобінскай школы рабочай моладзі, з 1985 г. — сярэдняй школы № 6, дзе здолеў стварыць творчы калектыў педагогаў, асвоіў і ўкараніў у вучэбны працэс перадавыя педагагічныя тэхналогіі. Ён і сёння працягвае працаваць настаўнікам гісторыі ў школах Жлобіна. Многія з яго вучняў сталі высокакваліфікаванымі спецыялістамі ў розных галінах народнай гаспадаркі. Узнагароджаны 2 ордэнамі Чырвонай Зоркі, Айчыннай вайны 2-й ступені, Кастрычніцкай Рэвалюцыі, медалямі, значком «Выдатнік народнай адукацыі». Званне ганаровага грамадзяніна горада прысвоена 29.6.2000 г. Жыве ў Жлобіне.

МАСІК Пётр Ісакавіч. Камандзір 4-га Жлобінскага матарызаванага пантонна-маставога палка, падпалкоўнік. Гл. артыкул у раздзеле «Ішла вайна народная».

ПІЧУГІН Фёдар Піліпавіч. Нарадзіўся 22.4.1891 г. Генерал-маёр. Гл. артыкул у раздзеле «Ішла вайна народная».

ХІЖНЯК Іван Лукіч. Нарадзіўся 2.4.1893 г. ў г. Ейск Краснадарскага краю ў сям'і рыбакоў-пераселенцаў. З 1941 г. выконваў абавязкі старшага воінскага начальніка Жлобінскага ўчастка, камандаваў 117-й стралковай дывізіяй 63-га стралковага корпуса 21-й арміі. Памёр у 1985 г. Гл. артыкул у раздзеле «Ішла вайна народная».

Кіраўніцтва раёна і горада

ПЕРШЫЯ САКРАТАРЫ ЖЛОБІНСКІХ РАЙКОМА І ГАРКОМА КПБ

Ю.М.Лехерзак (рэпрэсіраваны ў 1937); Навум Абрамавіч Касой (1937—1939); Майсей Давыдавіч Шапіра (1939—1941); Іоў Апанасавіч Крышнёў (1942—1944); Іван Цімафеевіч Зуевіч (1944—1947); Рыгор Максімавіч Вайцянкоў (1947); Банін Іван Іванавіч (1947—1949); Піліп Пятровіч Прахарэнка (1949—1953); Гаўрыіл Савельевіч Сімашчанка (1953—1960); Міхаіл Кандратавіч Кулагін (1960—1968); Мацвей Назаравіч Грабянчук (1958—1976); Васіль Ціханавіч Раманенка (1976—1985); Анатоль Аўрамавіч Зайцаў (1985—1989); Рыгор Фаміч Івончык (1989—1991).

СТАРШЫНІ ЖЛОБІНСКАГА РАЙВЫКАНКОМА

С.П.Люцько (рэпрэсіраваны ў 1937); Леанід Іванавіч Дзігірэўскі (да жніўня 1941); Васіль Ільіч Шаруда (1943—1945); Мікалай Аляксеевіч Трусноў (1945—1947); Сямён Рыгоравіч Еўдачкоў (1947—1950); Цімафей Іванавіч Галыгін (1950—1951); Макар Пракопавіч Аніпка (1951—1956); Фёдар Васілевіч Шчарбін (1957—1958); Кузьма Іосіфавіч Паплаўскі (1959—1961); Альберт Пятровіч Белавусаў (1962—1963); Рыгор Міхайлавіч Рабцаў (1963—1968); Фелікс Рыгоравіч Забродскі (1968—1973); Васіль Ціханавіч Раманенка (1973—1976); Мікалай Федаравіч Шэкаў (1976—1986); Анатоль Сцяпанавіч Філіпаў (1986—1991); Сяргей Мацвеевіч Котаў (1991—1999); Віктар Фёдаравіч Бяльковіч (з 1999).

СТАРШЫНІ ЖЛОБІНСКАГА ГАРВЫКАНКОМА

Васіль Лявонцьевіч Якуш (1963—1968); Вера Віктараўна Канаплёва (1968—1969); Мікалай Міхайлавіч Стукач (1969—1978); Леанід Іванавіч Коўшык (1978—1986); Пётр Іванавіч Вярэніч (1986—1987); Уладзімір Канстанцінавіч Ерафееў (з 1987).

Яны працавалі над кнігай «Памяць»

БЯЛЬКОВІЧ Віктар Фёдаравіч. Нарадзіўся 14.10.1955 г. ў г. Бабруйск Магілёўскай вобласці. Скончыў Рэчыцкі зоаветэрынарны тэхнікум (1975). Працаваў у саўгасе імя Казлова Жлобінскага раёна, з 1986 г. старшыня калгаса «Чырвоная зорка», з 1988 г. дырэктар саўгаса «Пірэвіцкі» Жлобінскага раёна, З 1998 г. старшыня Жлобінскага райвыканкома.

ГРЫЦОК Мікалай Ермалаевіч. Нарадзіўся ў 1929 г. ў в. Гарошкаў Рэчыцкага раёна. У 1949 г. скончыў Заспенскую сярэднюю школу. У 1949—55 гг. служыў у Савецкай Арміі. Пасля дэмабілізацыі працаваў настаўнікам, дырэктарам Малевіцкай сярэдняй школы. У 1962 г. скончыў геаграфічны факультэт БДУ. У 1968—82 гг. намеснік старшыні Жлобінскага райвыканкома, з 1982 г. і да выхаду на пенсію старшыня Жлобінскага гарадскога камітэта народнага кантролю. Узнагароджаны ордэнам «Знак Пашаны», Ганаровымі граматамі Вярхоўнага Савета Беларусі, медалямі. Жыве ў Жлобіне.

ЕРАФЕЕЎ Уладзімір Канстанцінавіч. Нарадзіўся 12.6.1939 г. на хутары Жаданы Чорна-Вірнянскага сельсавета Жлобінскага раёна. Скончыў Беларускі інстытут інжынераў чыгуначнага транспарту (1963). Працаваў у лакаматыўным дэпо г. Брэст, з 1973 г. начальнік лакаматыўнага дэпо Жлобіна, з 1987 г. старшыня Жлобінскага гарвыканкома. Узнагароджаны знакам «Ганаровы чыгуначнік» (1996).

КАРЦАЎ Яўген Васілевіч. Нарадзіўся 25.8.1930 г. на хут. Крушыннікі Жлобінскага раёна. Працоўную дзейнасць пачаў у 1948 г., потым вучыўся ў Мічурынскім авіяцыйным вучылішчы Тамбоўскай вобласці. У 1951—61 гг. дырэктар Жлобінскага раённага Дома культуры, на камсамольскай і партыйнай рабоце. З сакавіка 1961 г. да студзеня 1963 г. намеснік старшыні Жыткавіцкага райвыканкома, у 1963—67 гг. на партыйнай рабоце ў Жлобіне, у 1967—71 гг. намеснік старшыні Жлобінскага гарвыканкома. З 1971 па 1987 г. дырэктар Жлобінскай швейнай фабрыкі, з 1989 па 2000 г. дырэктар дзяржаўнага гісторыка-краязнаўчага музея ў Жлобіне. Узнагароджаны Ганаровай граматай Вярхоўнага Савета Беларусі, медалямі. Жыве ў Жлобіне.

КАСЦЕЙКАЎ Віктар Аляксеевіч. Нарадзіўся 23.10.1963 г. ў в. Лукі Жлобінскага раёна. Скончыў БДУ. Працаваў настаўнікам Каротковіцкай сярэдняй школы Жлобінскага раёна, затым на камсамольскай рабоце. З 1992 г. загадчык аддзела па справах моладзі, потым намеснік старшыні Жлобінскага гарвыканкома.

КІРЫЧЭНКА Павел Якаўлевіч. Нарадзіўся 14.1.1927 г. ў в. Кірава Жлобінскага раёна. У 1944—51 гг. служыў у Савецкай Арміі. З 1952 г. літаратурны супрацоўнік, загадчык розных аддзелаў раённай газеты «Шлях сацыялізму», пасля на партыйнай і дзяржаўнай рабоце. У 1973—87 гг. рэдактар Жлобінскай раённай газеты «Камуніст». Член Беларускага Саюза журналістаў. Узнагароджаны Ганаровымі Граматамі Прэзідыума Вярхоўнага Савета Беларусі, медалямі. Жыве ў Жлобіне.

В.Ф.Бяльковіч.

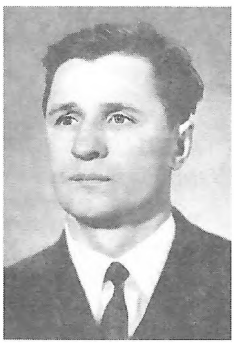

М.Е.Грыцок.

У.К.Ерафееў.

Я.В.Карцаў.

САМУЭЛЬ Софія Пятроўна. Нарадзілася 20.2.1941 г. ў в. Еськавічы Нясвіжскага раёна Мінскай вобласці. Беларускі гісторык, кнігавыдавец. Заслужаны работнік культуры Беларусі (1988). Скончыла БДУ (1966). З 1969 г. ў выдавецтве «Беларуская Энцыклапедыя»: загадчык рэдакцыі, у 1992—96 гг. намеснік галоўнага рэдактара. Адзін са складальнікаў метадычных указанняў і рэдактар энцыклапедычных выданняў, у т.л. «Беларуская ССР. Кароткая энцыклапедыя» у 5 тамах [на беларускай (1978—81) і рускай (1979—82) мовах], «Энцыклапедыя літаратуры і мастацтва Беларусі» ў 5 тамах (1984—87), «Энцыклапедыя прыроды Беларусі» ў 5 тамах (1983—86), «Археалогія і нумізматыка Беларусі» (1993), «Энцыклапедыя гісторыі Беларусі» ў 6 тамах, «Беларуская Энцыклапедыя» ў 18 тамах, энцыклапедычных даведнікаў «Янка Купала» (1986), «Францыск Скарына і яго час» (1988; на рус. мове 1990), «Беларусь» (1995). Прымала ўдзел у распрацоўцы метадычных прынцыпаў серыі «Памяць», складальнік кніг гэтай серыі «Рэспубліканская кніга Памяці» (1995), «Рэспубліканская кніга Памяці воінаў-інтэрнацыяналістаў» (1999), «Нясвіжскі раён» (2000), «Жлобінскі раён» (2000), «Орша і Аршанскі раён» (кніга 1—2; 1999—2000; апошняя ў сааўтарстве). Адзін са складальнікаў, аўтараў і рэдактараў «Энцыклапедыі маладой сям'і» (8 выд.), даведніка «Культура харчавання» і інш. выданняў гэтай серыі. Аўтар артыкулаў па гісторыі Беларусі для энцыклапедычных выданняў. Дзяржаўная прэмія Беларусі 1990 г. за выданне «Збор помнікаў гісторыі і культуры Беларусі» (у 7 тамах, 8 кнігах).

Аўтар-складальнік кнігі «Беларусь. Факты» (Мн., 2000; на рус., ням., англ. мовах; спецыяльнае выданне для Сусветнай выстаўкі ў Гановеры).

В.А.Касцейкаў.

П.Я.Кірычэнка.

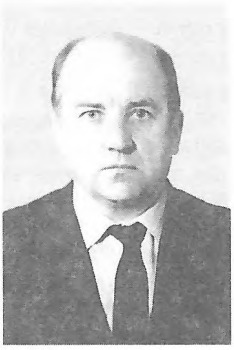

А.С.Шолак.

ШОЛАК Аляксей Сцяпанавіч. Нарадзіўся 4.9.1948 г. ў с. Хадаркоўцы Жыдачаўскага раёна Львоўскай вобласці. У 1971 г. скончыў Мазырскі педагагічны інстытут. З 1973 г. настаўнік, потым дырэктар Радушскай сярэдняй школы Жлобінскага раёна, з 1977 г. на партыйнай і дзяржаўнай рабоце, з 1996 г. намеснік старшыні Жлобінскага райвыканкома.

Маці-гераіні

ДАШКОЎСКАЯ Ніна Андрэеўна. Нарадзілася 2.2.1933 г. Жыве ў в. Кругі, хатняя гаспадыня. Званне прысвоена ў 1976 г.

НАВУМАВА Марыя Савельеўна. Нарадзілася 10.12.1931 г. Жыве ў в. Баршчоўка, хатняя гаспадыня. Званне прысвоена ў 1977 г.

СМАРЦЭЛАВА Раіса Данілаўна. Нарадзілася 14.3.1939 г. Жыве ў в. Чацвярня, хатняя гаспадыня. Званне прысвоена ў 1981 г.

ШУГАЛЕЕВА Валянціна Сяргееўна. Нарадзілася 24.7.1946 г. Жыве ў Жлобіне, працуе на доследным рамонтна-механічным заводзе. Званне прысвоена ў 1983 г.

Іх шляхі прайшлі праз Жлобіншчыну

АКОПАЎ Дзеражант Лявонавіч. Нарадзіўся 15.4.1940 г. ў г. Ташауз (Туркменістан). Скончыў Чалябінскі і Кузбаскі палітэхнічныя інстытуты па спецыяльнасці інжынер-металург і эканоміка вытворчасці. У 1982—85 гг. першы дырэктар Беларускага металургічнага камбіната ў Жлобіне, потым працаваў у вытворчым аб'яднанні «Крычаўцэментношыфер». Памёр у 1995 г. *В.А.Кажаева.*

ВІТКА Васіль (сапр. К р ы с ь к о Цімох Васілевіч; 16.5.1911, в. Еўлічы Слуцкага раёна Мінскай вобл. — 5.7.1996). Беларускі паэт. Заслужаны дзеяч культуры Беларусі (1970). Скончыў Слуцкую прафтэхшколу (1928). У 1933—34 гг. працаваў у Жлобіне ў рэдакцыі газеты «Ударнік». Беларускі крытык і літаратуразнавец Святлана Марчанка ў кнізе «Васіль Вітка. Нарыс жыцця і творчасці» пісала, што ў час сваёй працы ў «... жлобінскай чыгуначнай газеце «Ударнік»... займаў аж некалькі пасад адразу. Сакратара (замяняючы Шынклера). Уласнага карэспандэнта. Карэктара. Экспедытара і самага галоўнага, хто круціў вялізнае цяжкае кола дапатопнай машыны, што друкавала газету... Разнастайнымі і клопатнымі былі яго абавязкі на асноўнай рабоце... Але паспяваў. Спраўляўся і ў дадатак «як чалавек дасведчаны ў мастацтве», ён быў упаўнаважаны далучаць да культуры і яе баявых мастацкіх задач усе мясцовыя таленты». *М.В.Шуканаў.*

ГАРТНЫ Цішка (народжаны Ж ы л у н о в і ч Зміцер Хведаравіч). Нарадзіўся 4.11.1887 г. ў г. Капыль Мінскай вобласці. Беларускі пісьменнік і грамадскі дзеяч. Будучы старшыня Часовага рэвалюцыйнага ўрада Савецкай Беларусі, пэўны час працаваў у Жлобіне. У адной з біяграфічных нататак пра пісьменніка чытаем: «... Вясною 1909 года гаспадар зачыніў майстэрню ў Капылі і Ц.Гартны ў пошуках работы абышоў многія гарады: працаваў у гарбарнях Вільні, Смаргоні, Мінска, Бабруйска, Палтавы, Магілёва, Жлобіна...» Вядомы беларускі пісьменнік, дзяржаўны і грамадскі дзеяч у той час быў карэспандэнтам першай беларускай ілюстраванай газеты «Наша Ніва». Ён і з Жлобіна пісаў у гэтую газету, і яго нататкі даюць нам пэўнае ўяўленне, як жыў горад улетку 1910 г., што ў ім рабілася.

Дз.Л.Акопаў.

Першая нататка Цішкі Гартнага пра Жлобін і з Жлобіна была змешчана ў 23—24 абагульненым нумары «Нашай Нівы» за 10(23) чэрвеня 1910 г. У ёй паведамлялася: «У нас стаіць страшэнная гарачыня (на вакзале градуснік паказвае 30°). Усё збожжа на полі затрымалася ў росце і сохне. Людзі бядуюць, бо баяцца неўраджаяў і голаду.» У гэтым жа нумары Цішка Гартны паведамляў і пра тое, што на горад насоўвалася страшная хвароба — халера. «Тутэйшая паліцыя ходзіць па мястэчку, — пісаў ён, — і прыказвае людзям ачышчаць гдзе што ёсць, каб перашкодзіць халеры, каторая завіхаецца недалёка ўжо ад Жлобіна...» З той пары амаль у кожным нумары «Нашай Нівы» змяшчаліся жлобінскія нататкі Жылуновіча. У дваццаць пятым нумары ён зноў б'е трывогу з нагоды той страшэннай хваробы, пра якую пісаў папярэдне: «4 чэрвеня з Кіеўскага параходу знялі хворую на халеру маладзіцу. Усё мястэчка перапужалася страшэннага госця. Па мястэчку расклеены губернатарскія абвесткі, каб усюды чысцілі бруд... Хто не паслухае — трыста рублёў штрафу або тры месяцы адседкі».

Вялікай бядой для колішняга Жлобіна былі і пажары. Гэта відаць з чэрвеньскай нататкі Цішкі Гартнага 1910 г.: «Кожнае лета наша мястэчка мае шмат шкоды ад пажараў. Летась згарэла ледзь не ўсё мястэчка, а цяпер зноў трапілася падрад некалькі пажараў: апошні пажар быў у нядзелю (6 чэрвеня)».

Пісьменніка цікавіла ў Жлобіне ўсё: і санітарны стан горада, і розныя здарэнні, і мова местачкоўцаў (гараджан). Абагульняючы свае назіранні пра мову жлобінцаў, Цішка Гартны пісаў: «Мова ў нашым мястэчку — беларуская з наваротам украінскім і яе тры-

маюцца ўсе, апрача некаторых «рызыкоўнейшых» маладых ды служачых на станцыі, яны ўжо сіляцца гаварыць па-расейску і ганьбяць родным» («Наша Ніва» 1(14) ліпеня 1910 г.).

З допісаў Цішкі Гартнага ў «Нашу Ніву» даведваемся і пра «бацькоў» горада. Вось як абмаляваў Жылуновіч аблічча дэпутата Дзяржаўнай Думы Сазановіча, які жыў у тую пару ў Жлобіне: «На заходнім краю нашага мястэчка каля Дняпра ляжыць пекны двор «пана прафэсара» і правага дэпутата Гас. Думы ад Магілёўскай губ. (ён жа і сакратар Гас. Думы) Сазановіча. Праз цэлыя тры гады жыцця Гас. Думы гэты прадстаўнік нашага беларускага краю ніводнага разу не сабраў нашых мяшчанаў і не сказаў ім ні слова аб рабоце ў Гас. Думе.

Праўда, ён не толькі не хоча гутарыць з «необразованнымі і гордымі мяшчанамі, каторыя не хочуць шапкі зняць перад сваім памешчыкам» (яго ўласныя словы), а нават і на вочы не паказваецца. Толькі і бачаць яго, калі ён каціць на тройцы на тутэйшы вакзал. Адзін раз уздумалі нашы мяшчане зайсці к пану Сазановічу папрасіць падмогі на пажарную дружыну. Пан Сазановіч сур'ёзна адказаў такімі вось словамі: «Мне ад пажарнай карысці няма, бо мая будоўля каменная і яна не згарыць» («Наша Ніва» 15(28) ліпеня).

З нататкі Цішкі Гартнага ў «Нашай Ніве» за 22(4) ліпеня маем звесткі пра гісторыю жлобінскага чыгуначнага маста. «У 1905 г. — пісаў Ц.Гартны, — збракавалі ў нас мост, што быў на чыгунцы, а на яго месцы збудавалі новы: на старым, збракаваным, палажылі дошчачкі і зрабілі пераход цераз р. Днепр. Тым часам прайшло пяць гадоў, дошкі пагнілі, і цяпер, каб прайсці, трэба дужа баяцца, што вось-вось дошка зламаецца і пакупаешся ў вадзе, а — крый божа — і патонеш. Новых дошчак ніхто не рупіцца палажыць. Ці трэба чакаць, каб раней хто загінуў, а пасля перамяняць ужо дошкі?»

З іншых нататак, допісаў Цішкі Гартнага ў «Нашу Ніву» даведваемся пра стан медыцыны ў горадзе. У 1910 г. тут быў усяго адзін доктар Ш., «вельмі добры доктар» — зазначае Гартны («Наша Ніва» 22 (4) ліпеня); пра жлобінскую паліцыю, пра яе «рупнасць»: «Кожную ноч, — пісаў Гартны, — стражнікі ў нашым мястэчку робяць «абход». Гэта дзеля таго, каб быў парадак, каб збавіць мястэчка ад злодзеяў, якіх у нас завялося пропасць... Бяда таму, хто гдзе спозніцца: стражнікі спыняюць, знімаюць цэлыя дапросы, што

Б.І.Зайцаў.

ўсякаму «незлодзею» прыкра» («Наша Ніва» 15 (28) ліпеня).

Праз Цішку Гартнага спазналі, што ў 1910 г. ў Жлобіне была ўведзена нумарацыя звозчыкам, што таргі ў Жлобіне ў тую пару адбываліся два разы на тыдзень: у сераду і нядзелю, з 12 да 5 гадзін вечара. Такі парадак працы быў і для крам: «Затое піўныя і шынкі адчынены днём і ноччу», — іранізуе Гартны з паліцыі. Цішка Гартны даў нам цэлую панараму гарадскога жыцця Жлобіна ў 1910 г. У яго допісах мы можам прачытаць яшчэ і пра начную, з 14 на 15 чэрвеня буру, якая пранеслася над горадам і нарабіла шмат шкоды, і пра летнюю навігацыю на Дняпры. Абяцаў ён прыслаць з Жлобіна і «свае думкі аб Бацькаўшчыне». Апошняя яго Жлобінская публікацыя была змешчана 2 верасня 1910 г. Але гэта ўжо быў верш, напісаны ім ў Жлобіне 17 красавіка. Называўся ён «Начныя чары», вобраз і настрой якога навеяны жлобінскай рэчаіснасцю. Неўзабаве Цішка Гартны пераехаў у Магілёў. У савецкі час зведаў рэпрэсіі. Памёр 11.4.1937 г. Пахаваны на ўскраіне Пячэрскага парку ў Магілёве. Яго імем названы вуліцы ў Мінску, Капылі і інш.

У.І.Содаль.

ЗАЙЦАЎ Барыс Іванавіч. Нарадзіўся ў 1942 г. ў Чачэрскім раёне Гомельскай вобласці. Скончыў Маскоўскае мастацкае вучылішча. Друкуецца на старонках газеты «Во славу Родины», супрацоўнічае з раённай газетай «Новы дзень».

КОХАН Яўхім Іванавіч. Нарадзіўся 3.2.1912 г. ў в. Навадворцы Слуцкага раёна Мінскай вобласці. Беларускі паэт. Скончыў Маскоўскі гісторыка-архіўны інстытут (1969). Удзельнік Вялікай Айчыннай вайны. У 1932 г. працаваў у Жлобіне ў рэдакцыі газеты «Ударнік». Ва ўспамінах «Вобраз чысцейшай дабрыні», якія былі напісаны ў 1984 г. і

прысвечаны Хвядосу Шынклеру, пісаў: «У пачатку 1932 г. ў Жлобіне пачала выходзіць газета чыгуначнікаў «Ударнік»... Хвядос прапанаваў мне перайсці на працу да яго. Хаця ён лічыўся афіцыйна сакратаром «Ударніка», але фактычна вёў усю практычную работу як самы вопытны газетны спецыяліст у рэдакцыі. Мне ён даручыў аддзел чыгуначнага будаўніцтва. Так, мне давялося працаваць разам з ім у адной рэдакцыі, у адным пакоі пры штодзённым блізкім сутыкненні з вясны да кастрычніцкіх свят 1932 г., пакуль я не выехаў у Мінск...» Я.І.Кохан памёр у 1994 г.

М.В.Шуканаў.

КУРТАНІЧ Вольга Іванаўна (сапр. М е ш ч а р а к о в а). Нарадзілася 6.3.1963 г. ў г. Качканар Свярдлоўскай вобласці. Беларуская паэтэса, член Саюза пісьменнікаў Беларусі. У 1968 г. сям'я пераехала ў Жлобін. У 1987 г. скончыла Гомельскі універсітэт. У час вучобы пачала пісаць вершы, якія змяшчаліся ва універсітэцкай шматтыражцы. З 1990 г. жыве ў Мінску, працуе на радыёстанцыі «Сталіца». Аўтар паэтычных зборнікаў «Птушыным шляхам» (1990) і «Начное сонца» (1994), сааўтар паэтычнага зборніка «Тутэйшыя» (1989).

ЛУД Павел Канстанцінавіч. Нарадзіўся ў 1951 г. ў в. Дрэбск Лунінецкага раёна Брэсцкай вобласці. Працуе машыністам магістральных цеплавозаў лакаматыўнага дэпо ў Жлобіне. Друкуецца на старонках раённай газеты «Новы дзень». Верш «Малітва» пакладзены на музыку акцёрам тэатра «Хрыстафор» Анатолем Длускім. Музыку на вершы П.К.Луда піша мясцовы самадзейны кампазітар Аляксандр Пілюга. Друкуецца ў рэспубліканскай перыёдыцы.

ЛУПСЯКОЎ Мікола (Мікалай) Радзівонавіч. Нарадзіўся 4.3.1919 г. ў Маскве. Беларускі пісьменнік. У 1921 г. яго бацькі вярнуліся на радзіму — у в. Папаратнае. У 1941 г. скончыў Мінскі педагагічны інстытут. У Вялікую Айчынную вайну на фронце. У сакавіку 1943 г. ў баях пад Харкавам быў цяжка паранены і пасля лячэння дэмабілізаваны. Працаваў у газеце «Казахстанская праўда», рэдакцыях часопісаў «Беларусь» і «Бярозка».

Друкавацца пачаў у 1935 г. Аўтар зборнікаў прозы «Першая атака» (1946), «Мост» (1947), «Чырвоны Бераг» (1954), «На берагах Дняпра» (1966) і інш. Для дзяцей выдаў кніжкі «Разведчыкі», «Я помню». У сваіх творах стварыў псіхалагічна глыбокія і праўдзівыя чалавечыя характары, даў яркія малюнкі жыцця, людскога побыту. Памёр 12.2.1972 г., пахаваны ў Мінску на Чыжоўскіх могілках. Яго імем названа вуліца ў г.п. Стрэшын.

М.В.Шуканаў.

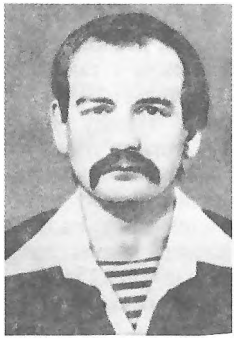

П.К.Луд.

М.С.Смірнова.

СМІРНОВА Марыя Сямёнаўна. Нарадзілася ў 1944 г. ў г. Пржэвальск (Кыргызстан). З 1951 г. жыве ў Жлобіне. Скончыла Гомельскі універсітэт. З 1964 г. супрацоўнічае з газетай «Новы дзень». У 1993 г. выйшаў яе першы зборнік вершаў «След на зямлі».

ШЫНКЛЕР Хвядос Сяргеевіч. Нарадзіўся 22.9.1903 г. ў г. Заслаўе Мінскага раёна. Беларускі пісьменнік. У 1931—35 гг. працаваў у Жлобіне ў рэдакцыі газеты «Ударнік». Беларускі пісьменнік Сяргей Грахоўскі ва ўспамінах «Як той явар» (1982) пісаў: «Неўзабаве ў Жлобіне пачала выдавацца газета палітаддзела чыгуначнага вузла. Не доўга думаючы, Хвядос Сяргеевіч паехаў на пасаду сакратара рэдакцыі новай газеты і звёз з сабою лепшых бабруйскіх паэтаў Цімоха Крысько і Яўхіма Кохана». У Вялікую Айчынную вайну на фронце. Загінуў пад Сталінградам у кастрычніку 1942 г.

М.В.Шуканаў.

ЯЦУК Мацвей Сямёнавіч. Нарадзіўся ў 1911 г. Жыў і працаваў у Жлобіне. Па прафесіі будаўнік. Удзельнік Вялікай Айчыннай вайны. Аўтар паэтычных зборнікаў на рускай мове «Поющий камень» (1968), «Мои координаты» (1971). Памёр у 1987 г.

М.В.Шуканаў.

Наш боль — Афганістан

Вайна ў Афганістане не абмінула і Жлобіншчыну. Адтуль нашы землякі вярнуліся інвалідамі, а 13 з іх загінулі. Іх мужнасць і вернасць прысязе не сатрэцца ў памяці народнай.

БЛІНЦОЎ Мікалай Іванавіч. Нарадзіўся 21.12.1963 г. ў в. Грушачка Жлобінскага раёна. У 1980 г. скончыў Луцкую сярэднюю школу, у 1981 г. Жлобінскае ПТВ № 143, у 1982 г. Жлобінскую школу ДТСААФ. 28.3.1982 г. Жлобінскім аб'яднаным гарваенкаматам прызваны ў рады Узброеных Сіл. Служыў у Афганістане, быў механікам-вадзіцелем, радавы. Загінуў 1.8.1982 г. пры выкананні баявога задання. Пахаваны ў в. Грушачка. За мужнасць і гераізм пасмяротна ўзнагароджаны ордэнам Чырвонай Зоркі.

БОНДАРАЎ Аляксандр Іванавіч. Нарадзіўся 9.8.1954 г. ў в. Чацвярня Жлобінскага раёна. Скончыў сярэднюю школу № 7 у Жлобіне. У лістападзе 1972 г. Жлобінскім аб'яднаным гарваенкаматам прызваны ў рады Узброеных Сіл. У 1976 г. скончыў Пушкінскае вышэйшае ваеннае інжынернае будаўнічае вучылішча. Служыў у Беларускай ваеннай акрузе, намеснік камандзіра роты, камандзір роты. 12.9.1983 г. накіраваны ў Афганістан. Капітан А.І.Бондараў загінуў 19.3.1984 г. пры выкананні баявога задання. Пахаваны ў в. Каралёў Стан Мінскага раёна. За мужнасць і гераізм пасмяротна ўзнагароджаны ордэнам Чырвонай Зоркі.

ВАЛАСОВІЧ Алег Міхайлавіч. Нарадзіўся 26.9.1967 г. ў г. Крычаў Магілёўскай вобл. У 1985 г. скончыў сярэднюю школу № 7 у Жлобіне. 20.4.1986 г. Жлобінскім аб'яднаным гарваенкаматам прызваны ў рады Узброеных Сіл. У кастрычніку 1986 г. накіраваны ў Афганістан, быў механікам-вадзіцелем, радавы. 26.12.1987 г. ў раёне 26-га кіламетра каля аэрадрома Герат разам з іншымі байцамі падраздзялення Алег знаходзіўся ў баявой ахове нафтаправода. У час мінамётнага абстрэлу блок-паста быў цяжка паранены і памёр. Пахаваны ў в. Лебядзёўка. За мужнасць і гераізм пасмяротна ўзнагароджаны ордэнам Чырвонай Зоркі.

ЗІНКОВІЧ Пётр Анатольевіч. Нарадзіўся 10.12.1960 г. ў Жлобіне. У 1978 г. скончыў сярэднюю школу № 2 у Жлобіне. Працаваў слесарам ў райсельгастэхніцы. У 1979 г. Жлобінскім аб'яднаным гарваенкаматам прызваны ў рады Узброеных Сіл. З кастрычніка 1979 г. служыў у Афганістане, быў камандзірам аддзялення, малодшы сяржант. Загінуў 28.3.1981 г. У той дзень патрульна-аварыйная каманда несла баявое дзяжурства на трасе трубаправода. Аўтамашына «Урал-375», у якой знаходзіўся П.А.Зінковіч, папала ў засаду каля Ташкурганскай цясніны. Моцным агнём праціўніка машына была падбіта, П.А.Зінковіч загінуў. Пахаваны ў пас. Вірскі. За мужнасць і гераізм пасмяротна ўзнагароджаны ордэнам Чырвонай Зоркі.

КАРАБАНАЎ Ігар Аркадзевіч. Нарадзіўся 28.7.1968 г. ў Жлобіне. У 1983 г. скончыў 8 класаў Жлобінскай сярэдняй школы № 1, у 1986 г. — ПТВ № 187. 29.10.1986 г. Жлобінскім аб'яднаным гарваенкаматам прызваны ў рады Узброеных Сіл. У красавіку 1987 г. накіраваны ў Афганістан, быў мінамётчыкам. 9.4.1988 г. ў час бою пры выкананні абходнага манеўра БМП, вадзіцелем якой быў яфрэйтар І.А.Карабанаў, падарвалася на міне. Цяжка параненага санітары медсанбата адправілі яго верталётам у шпіталь. Пры пераносе з верталёта ў машыну хуткай дапамогі Ігар памёр. Пахаваны ў Жлобіне. За мужнасць і гераізм пасмяротна ўзнагароджаны ордэнам Чырвонай Зоркі.

КАСЦЯЙКОЎ Мікалай Яўгенавіч. Нарадзіўся 8.2.1967 г. ў в. Рэкта Жлобінскага раёна. У 1985 г. скончыў Луцкую сярэднюю школу. Працаваў трактарыстам у саўгасе «Шлях да камунізму». 14.4.1986 г. Жлобінскім аб'яднаным гарваенкаматам прызваны ў рады Узброеных Сіл. З верасня 1986 г. служыў у Афганістане, быў механікам-вадзіцелем, радавы. 11.4.1987 г. на калону, у суправаджэнні якой удзельнічаў М.Я.Касцяйкоў, каля населенага пункта Дархейль напалі душманы. М.Я.Касцяйкоў заняў выгадную пазіцыю і меткім агнём сваёй гарматы знішчыў агнявую кропку праціўніка. Але пры змене пазіцыі атрымаў цяжкае асколачнае раненне. Загінуў у гэтым баі. Пахаваны ў в. Кабанаўка. За мужнасць і гераізм пасмяротна ўзнагароджаны ордэнам Чырвонай Зоркі.

ЛУКОМСКІ Аляксандр Леанідавіч. Нарадзіўся 11.6.1962 г. ў Жлобіне. У 1977 г. скончыў 8 класаў Жлобінскай сярэдняй школы № 8, у 1980 г. — ПТВ № 187 Жлобіна. 22.10.1980 г. Жлобінскім аб'яднаным гарваенкаматам прызваны ў рады Узброеных Сіл.

Са студзеня 1981 г. ў Афганістане, быў радыётэлефаністам. 24.5.1981 г. радавы А.Л.Лукомскі загінуў пры выкананні баявога задання. Пахаваны ў Жлобіне. За мужнасць і гераізм пасмяротна ўзнагароджаны ордэнам Чырвонай Зоркі.

МІКУЛКА Павел Іванавіч. Нарадзіўся 14.7.1967 г. ў Жлобіне. У 1982 г. скончыў 8 класаў сярэдняй школы № 2 у Жлобіне, вучыўся ў Чырвонабярэжскім саўгасе-тэхнікуме. Працаваў у кар'еры фармовачных матэрыялаў, скончыў школу ДТСААФ. 11.5.1986 г. Жлобінскім аб'яднаным гарваенкаматам прызваны ў рады Узброеных Сіл. Служыў у Афганістане, быў механікам-вадзіцелем. 25.4.1987 г. радавы П.І.Мікулка загінуў пры выкананні баявога задання. Пахаваны ў Жлобіне. За мужнасць і гераізм пасмяротна ўзнагароджаны ордэнам Чырвонай Зоркі, медалём «За адвагу». Яго імем названа вуліца ў Жлобіне.

НАВУМЕНКА Віктар Іванавіч. Нарадзіўся 25.9.1966 г. ў в. Кароткавічы Жлобінскага раёна. У 1983 г. скончыў Кароткавіцкую сярэднюю школу, вучыўся ў Чырвонабярэжскім саўгасе-тэхнікуме. 27.10.1984 г. Жлобінскім аб'яднаным гарваенкаматам прызваны ў рады Узброеных Сіл. Служыў ў Афганістане, быў сапёрам. 23.9.1986 г. радавы В.І.Навуменка пры выкананні баявога задання быў цяжка паранены і памёр. Пахаваны ў в. Кароткавічы. За мужнасць і гераізм пасмяротна ўзнагароджаны ордэнам Чырвонай Зоркі.

РЫБЧАНКА Сяргей Аляксандравіч. Нарадзіўся 2.2.1963 г. ў в. Рудня Жлобінскага раёна. У 1980 г. скончыў Кабанаўскую сярэднюю школу, у 1981 г. — Гомельскае ПТВ № 81. 30.3.1981 г. Жлобінскім аб'яднаным гарваенкаматам прызваны ў рады Узброеных Сіл. Служыў у Афганістане, быў наводчыкам гарматы. 17.9.1982 г. яфрэйтар С.А.Рыбчанка загінуў каля населенага пункта Сурубі, суправаджаючы калону з каштоўным грузам. Пахаваны ў в. Рудня. За мужнасць і гераізм пасмяротна ўзнагароджаны ордэнам Чырвонай Зоркі, медалём «За баявыя заслугі».

РЫМАРАЎ Генадзь Аляксеевіч. Нарадзіўся 24.7.1965 г. ў в. Старая Рудня Жлобінскага раёна. У 1982 г. скончыў Старарудняншую сярэднюю школу. Працаваў наладчыкам на Жлобінскай фабрыцы штучнага футра. 28.9.1983 г. Жлобінскім аб'яднаным гарваенкаматам прызваны ў рады Узброеных Сіл. Служыў у Афганістане, быў механікам-вадзіцелем. 13.3.1984 г. радавы Г.А.Рымараў загінуў у баі з душманамі. Пахаваны ў в. Старая Рудня. За мужнасць і гераізм пасмяротна ўзнагароджаны ордэнам Чырвонай Зоркі.

СЕМЯНЕЦ Аляксандр Іванавіч. Нарадзіўся 25.5.1963 г. ў в. Дворышча Жлобінскага раёна. У 1978 г. скончыў Дворышчанскую васьмігадовую школу. Працаваў у Гомелі. 29.3.1982 г. Гомельскім гарваенкаматам прызваны ў рады Узброеных Сіл. Служыў у Афганістане, быў радыётэлефаністам. 11.1.1984 г. радавы А.І.Семянец загінуў пры выкананні баявога задання. Пахаваны ў в. Дворышча. За мужнасць і гераізм узнагароджаны 2 ордэнамі Чырвонай Зоркі.

СТАРАСТАЎ Мікалай Андрэевіч. Нарадзіўся 27.1.1968 г. ў в. Нівы Жлобінскага раёна. У 1985 г. скончыў Ніўскую сярэднюю школу. Працаваў трактарыстам у саўгасе «Нівы». У 1986 г. вучыўся ў Жлобінскай аўташколе ДТСААФ. 14.4.1986 г. Жлобінскім аб'яднаным гарваенкаматам прызваны ў рады Узброеных Сіл. Служыў у Афганістане, быў механікам-вадзіцелем. 15.9.1987 г. пры выкананні баявога задання ў раёне населенага пункта Семіда БМП, дзе знаходзіўся радавы М.А.Старастаў, была абстраляна душманамі. Загінуў у гэтым баі. Пахаваны ў в. Нівы. За мужнасць і гераізм пасмяротна ўзнагароджаны ордэнам Чырвонай Зоркі.

ФЛАРЫЗЯК Сяргей Казіміравіч. Нарадзіўся 20.3.1960 г. ў в. Старая Рудня Жлобінскага раёна. У 1977 г. скончыў Старарудняншую сярэднюю школу. Працаваў на рагачоўскім заводзе «Дыяпраектар», потым пераведзены ў Жлобін на прадпрыемства БелОМА. 12.9.1978 г. Жлобінскім аб'яднаным гарваенкаматам прызваны ў рады Узброеных Сіл. Служыў у Афганістане, быў радыётэлеграфістам. 2.5.1980 г. радавы С.К.Флярызяк быў цяжка паранены ў баі з душманамі і памёр. Пахаваны ў в. Старая Рудня. За мужнасць і гераізм пасмяротна ўзнагароджаны ордэнам Чырвонай Зоркі.

ШАРАБУРКА Ігар Рыгоравіч. Нарадзіўся 28.8.1963 г. ў Жлобіне. У 1978 г. скончыў 8 класаў сярэдняй школы № 2 у Жлобіне, ПТВ № 78 у г. Гомель. Працаваў токарам на БелОМА імя Вавілава ў Жлобіне, 28.9.1982 г. Жлобінскім аб'яднаным гарваенкаматам прызваны ў рады Узброеных Сіл. Служыў у Афганістане, быў старшым механікам-вадзіцелем. 6.4.1984 г. радавы І.Р.Шарабурка загінуў пры выкананні баявога задання. Пахаваны ў Жлобіне. За мужнасць і гераізм пасмяротна ўзнагароджаны ордэнам Чырвонай Зоркі.

З МАТЭРЫЯЛЬНАЙ І ДУХОЎНАЙ СПАДЧЫНЫ

З архітэктурнай мінуўшчыны

(гісторыка-архітэктурны нарыс Жлобінскага раёна)

Гісторыя краю ў архітэктурных комплексах і манументах пачынаецца з сярэдневяковага замка ў Жлобіне, які існаваў у 15—17 ст. на правым беразе Дняпра пры ўпадзенні ў яго ручая Чорначка. У 15—16 ст. ён з'яўляўся адной з абарончых рэзідэнцый князёў Хадкевічаў. У ліпені 1654 г. казакі ўкраінскага гетмана І.Н.Залатарэнкі ўзялі фартэцыю штурмам і спалілі «замок Злобин». Княжаская цытадэль складалася з уласна замка, які меў у плане авальную форму (60 × 50 м), і выцягнутага з поўначы на поўдзень падзамка памерам 130 × 60 м. Замкавы дзядзінец узвышаўся над прадмесцем на 1,5—2 м, а адносна самога прырэчнага паселішча — на 3—4 м. Замак быў акаймаваны земляным валам з драўлянымі сценамі-гароднямі, сярод якіх узвышаліся вежы-байніцы і вежа-брама.

Менш значнай феадальнай замкавай рэзідэнцыяй з'яўляўся Стрэшын, які па археалагічных даследаваннях узнік у 12 ст., а з 2-й палавіны 14 ст. па пісьмовых крыніцах належаў віленскаму капітулу. Драўляны замак быў размешчаны на гары пры злучэнні Дняпра з р. Стрэшанка. Яго чатырохвугольны ў плане дзядзінец быў абкружаны валам і ровам. Узведзеныя па грабяні вала сцены ўяўлялі канструкцыю з трох пастаўленых адна на другую клецей-гародняў, над якімі меўся чацвёрты ярус з больш вузкіх гародняў — баявых галерэй. Не ўсе гародні запаўняліся зямлёй і каменнем; у адной з іх знаходзіўся арсенал, у другой — «каплица перед тем была, а сейчас подданые речи свои ховают». Па вуглах сцен знаходзіліся 4 баявыя вежы, пятая вежа-брама злучала замак з гандлёвай плошчай. Брама мела мост-узвод, які падымаўся 2 ланцугамі. У інвентары адзначана, што «сторона замка к Днепру очень наклонилась» і што ў 1626 г. «как замок, так и вежы четыре, бланкованье и всходы» былі накрыты дахамі з драніцы. Злева ад праезда знаходзілася турма, над праездам зверху — вялізная святліца на 4 акны, у якую траплялі з дзяцінца па лесвіцы і ганку зрубнай канструкцыі. У трэцім ярусе над святліцай знаходзілася гаспадарчае памяшканне, над якім узвышалася баявая галерэя. Сцены і вежы «по самое бланкованье» (карниз) былі абмазаны знадворку глінай.

Замак уяўляў сабой невялікую феадальную сядзібу і не быў прызначаны для доўгатэрміновай абароны, маючы даволі сціплае ўзбраенне — 4 жалезныя гарматы, 10 гакаўніц і 50 мушкетаў. У цэнтры дзядзінца знаходзіўся склеп («пивница»), бакі забудовы займалі 3 жылыя дамы и свіран. Два жылыя дамы былі трохкамерныя. У адным з іх «большим» сенцамі злучаліся святліца і камора. Другі дом складаўся са злучаных сенямі святліцы і пакоя. Трэці дом, дзе жыў гараднічы, уяўляў сабой аднакамерную курную хату без сенцаў.

Сядзіба ўладара знаходзілася каля замка на беразе Дняпра, была рэканструявана ў 1625—26 гг. Складалася з двара і гаспадарчага комплекса. Двор з боку замка і мястэчка быў агароджаны замётам з сасновых бярвенняў у шулах, з боку Дняпра — дубовым астрогам, меў 2 брамы: уязную з боку паселішча і гаспадарчую, да Дняпра. Каля ўязной брамы сфарміравалася парадная частка двара, дзе адзін супраць другога стаялі 2 жылыя дамы. За імі ў накірунку да гаспадарчай брамы знаходзіўся дом упраўляючага, свіран, кухня, 2 зблакіраваныя ў агульны корпус стайні. Галоўны дом, пабудаваны ў 1625 г., меў асіметрычную кампазіцыю з мезанінам у верхняй частцы, накрытым драніцай. Яго планіроўка ўяўляла сабой варыянт развіцця двухкамернага жылля — з сяней, дзе была дошкамі агароджана гаспадарчая камора, траплялі ў святліцу на 4 акны ў алавяных пераплётах і дубовых рамах, абсталяваную 2 ліпавымі сталамі, лавамі, каля дзвярэй стаяла белая кафляная печ з комінам і шафа. Са святліцы 4 прыступкі вялі да алькежа на 3 акны ў алавяных пераплётах. Алькеж завяршаўся каркасным, абшытым дошкамі мезанінам, да якога з сяней вяла лесвіца; выкарыстоўваўся як летняе памяшканне, з вокан якога адкрываліся цудоўныя краявіды на навакольны ландшафт. Другі дом сваёй планіроўкай нагадваў першы, але з тым адрозненнем, што да святліцы далучаўся не алькеж, а камора, якая мела засекі для захоўвання збожжа. Гэты дом стаяў на падрубку,

быў накрыты драніцавым дахам, перад уваходам ў сені знаходзіўся агароджаны ганак з 3 лавамі. Дом упраўляючага складаўся з сеняў, хаты, святліцы, каморы і пякарні. У хаце былі 4 акны ў алавяных пераплётах і драўляных рамах, печ з комінам, ліпавы стол, лавы, крэсла, полкі. Святліца з'яўлялася спальняй, пад ёй знаходзіўся падклет («подизбица»), які выкарыстоўваўся для зімовага захоўвання прадуктаў харчавання. Кухня была двухкамернай. Тут знаходзіліся ачаг у сасновым зрубе, з глінабітным дымаходам. Свіран пабудаваны ў 1626 г. і ўяўляў сабой двухпавярховае збудаванне пад дранічным дахам, са знадворкавай галерэяй, з двух бакоў агароджанай дошкамі. На верхні паверх вяла адкрытая лесвіца. Тут знаходзіліся 4 «набитых глиной» засека. Пад свіранам быў склеп — сасновы зруб з «засовистым» акном і адасобленым уваходам.

Каля замка, як і ў Жлобіне, з часам сфарміраваўся неўмацаваны пасад. Паводле інвентара 1608 г. горад Стрэшын складаўся з 2 частак — горада («места») і прадмесця Слабада. У горадзе налічвалася 12,5 «службы», з якіх 10 складалі 56 двароў, 2 «службамі» валодалі святар і 2 пушкары, палову «службы» ўтрымлівала пані Таразеўская. Такім чынам, горад на гэты час складаўся не менш як з 60 сядзіб-двароў з невялікімі агародамі («домы, которые потрохи земли мают в службах»). Слабаду фарміравалі 46 сядзіб-двароў. Усё паселішча акрамя замка складалася з 106 сядзіб-двароў. Акрамя таго, па-за горадам жыхарам належаў 21 агародны ўчастак і 21 участак «ново вымерен». З грамадскіх збудаванняў акрамя замка інвентар называе карчму і 2 вадзяныя млыны, а інвентар 1628 г. — царкву са званіцай, касцёл, 2 клеці, крамы, пякарню, корчмы, млын над р. Стрэшанка і паромную пераправу цераз Дняпро. На жаль, інвентар не дае назвы вуліц, што не дазваляе меркаваць аб планіроўцы старажытнага горада на пачатак 17 ст.

Архітэктурна-культавая спадчына краю прадстаўлена цікавай па задуме, дасканалай у сваёй прасторнай пабудове Свята-Пакроўскай царквой у г.п. Стрэшын — помнікам архітэктуры класіцызму. Манументальны велічны храм пабудаваны ў 1807 г. ў цэнтры мястэчка (перакрыжаванне сучасных вуліц Леніна і Калініна). Верагодна, з'яўленне храма не абышлося без удзелу графа Астэрмана, якому мястэчка было падаравана імператрыцай Кацярынай II. Пасля доўгага заняпаду ў савецкі час храм быў адрэстаўрыраваны і ў 1989 г. перададзены вернікам. Будынак царквы мае цэнтрычную кампазіцыю з кампактным строга сіметрычным планам. У аснове прасторавай кампазіцыі — кубічны аб'ём са зрэзанымі вуглами, да якога далучаны 4 аднолькавыя паўкруглыя апсіды пад купальнымі пакрыццямі. Усходняя з іх адведзена пад алтар, 2 бакавыя з'яўляюцца прыдзеламі, франтальная — прытворам. Пірамідальна нарастаючая кампазіцыя завершана паўсферычным купалам. Такой жа формы барабаны вянчаюць вуглы будынка і фланкіруюць франтальныя трохвугольныя франтоны. Тры ўваходы ў храм вырашаны высокімі лесвічнымі ганкамі. Плоскасныя фасады крапаваны пілястрамі і арачнымі нішамі, у якіх размешчаны прамавугольныя вокны. Усе 4 фасады раўнацэнныя па архітэктурна-мастацкаму вобліку. У інтэр'еры аднолькавыя па канфігурацыі апсіда, прыдзелы і прытвор, перакрыты конхамі і адкрыты ў малітоўную залу арачнымі прасветамі, якія пераходзяць у ветразевае скляпенне залы. Пад будынкам зроблена крыпта, да якой вядуць 2-маршавыя лесвіцы, размешчаныя па баках галоўнага ўвахода.

Размешчаная ў цэнтры в. Пірэвічы Усесвяцкая царква — помнік архітэктуры неарускага стылю. Пабудавана ў 1902 г. з цэглы на сродкі памешчыка Раговіча. Храм вырашаны 4-часткавай аб'ёмна-прасторавай кампазіцыяй: выцягнуты па папярочнай восі прытвор, прамавугольная трапезная, кубападобная малітоўная зала з бакавымі прыдзеламі, 3-апсідная алтарная частка. У агульнай кампазіцыі дамінуе асноўны аб'ём, накрыты пакатым 4-схільным дахам з цыліндрычным светлавым барабанам на васьмерыковым п'едэстале ў завяршэнні. Галоўны ўваход афармлены магутным 4-слуповым ганкам-рундуком з арачнымі праёмамі, бакавыя — размешчанымі пад вуглом ганкамі. Сцены прарэзаны арачнымі вокнамі. У дэкоры выкарыстаны формы старажытнарускага царкоўнага дойлідства: какошнікі, аркатурныя парапеты, каляровыя арнаментальныя шырынкі, разеткі і фрызы, вуглавыя «ўразныя» калонкі, гарадковыя фрызы. У мастацкім афармленні інтэр'ера выкарыстана каляровая арнаментальная кераміка, якая надае храму дывановую ўзорчатасць, ажурнасць і каларыстычную паліхромію. Малітоўная зала перакрыта сферычным купалам з ліхтаром, іншыя — цыліндрычнымі скляпеннямі. Цокальная частка сцен аблiцавана керамічнай пліткай.

Свята-Троіцкая царква ў Жлобіне.

У традыцыях царкоўнага дойлідства 19 ст. вырашана Свята-Троіцкая царква ў Жлобіне, асвечаная 23 лістапада 1995 г. Белакаменны храм мае 3-часткавую аб'ёмна-прасторавую кампазіцыю, якую фарміруюць званіца, трапезная, кубападобная малітоўная зала і апсіда. Над званіцай і асноўным аб'ёмам узвышаюцца цыбулепадобныя купалы.

Найбольш раннімі але не захаваўшыміся творамі манументальнай храмавай архітэктуры на Жлобіншчыне з'яўляліся замкавая царква ў Стрэшыне і невялікі уніяцкі манастыр на 6 манахаў у мястэчку Казімірава, вядомы па дакументах 1800 г. Але звестак аб іх арганізацыі і архітэктуры не выяўлена. Архітэктурна-царкоўную спадчыну края маглі б пашырыць цэрквы ў вёсках Дабравольшчына і Лукі (праект быў створаны ў 1840 г.), якія не захаваліся. Каталіцкая канфесія мае ў Жлобіне капліцу.

На паўночнай ускраіне в. Чырвоны Бераг захаваўся адзіны ў раёне помнік палацава-паркавай архітэктуры 2-й палавіны 19 ст. У 1-й палавіне 19 ст. маёнтак належаў роду Багарошкіх, ад якіх яго адкупіў генерал-лейтэнант інжынерыі Міхаіл Сямёнавіч Гатоўскі (1820— каля 1900), жанаты на Мальвіне з роду Лапаў. Як пасаг маёнтак у 1897 г. трапіў да іх дачкі Марыі, якая ўзяла шлюб з Вінцэнтам Козел-Паклеўскім — уладальнікам значнай маёмасці на Урале, сынам вядомага прамыслоўцы і грамадскага дзеяча Альфонса Козел-Паклеўскага. Цяпер тут размяшчаецца Чырвонабярэжскі сельскагаспадарчы тэхнікум. Памешчыцкая рэзідэнцыя ўключала палац, флігель, гаспадарчы комплекс, парк з садам, абкружаныя цаглянай агароджай (вышыня 2,5 м) з брамай і бярозава-ліпавымі шпалерамі.

Палац пабудаваны ў 1890—93 гг. паводле праекта архітэктара Я.Шрэтара. Фінансаванне будаўніцтва ажыццяўлялася Віленскім прыватным камерцыйным банкам. Манументальны мураваны 2-павярховы будынак спалучае рысы неаготыкі і французскага неарэнесансу. Ён мае асіметрычную Г-падобную ў плане кампазіцыю, заснаваную на спалучэнні асноўнага прамавугольнага ў плане аб'ёму і 1-павярховага тарцовага крыла. На вуглавой частцы палаца, выступае прамавугольны рызаліт, завершаны 2 шатрамі. Побач з ім на франтальных фасадах выступаюць 2 двухгранныя эркеры пад высокімі шатрамі з флюгерамі ў завяршэнні; па вуглах умацаваны контрфорсамі. Стракаты сілуэт будынку надае спалучэнне разнастайных дахаў над асобнымі аб'ёмамі: шатры вежаў, мансардавы «французскі» з заломам дах асноўнага аб'ёму, востравугольныя шчыпцы і слыхавыя вокны. Галоўны ўваход вылучаны манументальнай тэрасай-балконам на 2 масіўных пілонах, дэкарыраваны вадазлівамі ў выглядзе гатычных хімер (чыгуннае ліццё). Гарызантальны падзел фасадаў на 2 паверхні выразна падкрэслены арнаментальным «гатычным» фрызам і завяршальным карнізам. На фаса-

Чырвонабярэжскі замак.

дзе — розныя па велічыні прамавугольныя вокны ў шырокіх руставаных ліштвах. Каларыстычнае вырашэнне архітэктуры будынка заснавана на спалучэнні атынкаваных і пабеленых, выкананых з камяня-пясчаніка дэкаратыўных элементаў і архітэктурных абломаў з чырвоным фонам цаглянай муроўкі сцен, карычневых бляшаных дахаў і серабрыстых лускаватых шатроў.

Планіроўка палаца мела анфіладны характар з шэрагам залаў разнастайнай стылёвай трактоўкі. У гатычных формах эфектна трактаваны вестыбюль, вырашаны ў 2 узроўнях. Яго столь багата аформлена ляпным арнаментам і аперазана арнаментальным фрызам у выглядзе пераплеценых гатычных арачак. Уваходны партал у цэнтральную залу вырашаны гатычнай стральчатай аркай, фланкіраваны комінамі той жа мастацка-стылёвай трактоўкі. Правая ад вестыбюля зала аздоблена ў стылі неаракако. Яе столь упрыгожана авальным плафонам з картушамі па вуглах, ляпнымі ружамі і лаўровымі вянкамі, скрыпкамі, трыльяжнай сеткай, меандравым поясам. Па цэнтры плафона размешчана ляпная раслінная «віньетка» для люстры. Часткова збераглася керамічная падлога. Меліся залы, афармленыя ў «раманскім», «рэнесансным», «арабскім» стылях. Бальная зала мела рысы стылю Людовіка XVI. Будуар меў насценныя люстры ў стукавых рамах, а шэраг салонаў, сцены і сафіты пакрываў паліхромны роспіс. Акрамя стылёвай мэблі на мастацкую трактоўку палаца ўплывалі бронзавыя рэчы, выкананыя польскай фірмай Лапенскіх, венецыянскі крышталь, англійскі фаянс, французскі фарфор і багатая галерэя жывапісу ў асноўным 19 ст.: творы Стэфана Бакаловіча, Генрыка Семірадскага, Айвазоўскага, Кандраценкі, Лампі. Падобную палацу архітэктурна-стылёвую трактоўку набыў і двухпавярховы флігель.

Адначасова з палацам на плошчы каля 10 га быў разбіты «англійскі» парк пейзажна-рэгулярнага тыпу планіроўкі, высаджаны пладовы сад, за ім створаны фазанарый. Стваральнікам парка быў Францішак Шанер. Сетка сцежак і акружны прагулачны маршрут падзяляюць парк на некалькі зон: пладовы сад, пейзажны ландшафт заходняй часткі, курціны вакол палаца і па берагах маляўнічай рэчкі Добасны. На яе раскрываўся

краявід з невялікай мураванай альтанкай, узнятай на відавую пляцоўку. Перспектыву па цячэнню ракі завяршаў павільён-купальня. Яшчэ адна альтанка знаходзілася ў заходняй частцы парка, на скрыжаванні ахоўных шпалерных пасадак. З сада праз парк да ракі пракапаны канал з 3 масткамі. У стварэнні паркавых курцін пераважна выкарыстаны хваёвыя пароды дрэў: елка звычайная, лістоўніца еўрапейская, піхта сібірская; з лісцевых парод растуць ліпа, каштан конскі звычайны, дуб чырвоны і інш. Шмат экзотаў: елка чырвоная, хвоя веймутава, ліпа амерыканская, крымская і буйналіставая, клён серабрысты, бархат амурскі, арэх грэцкі, клён вастралісты Швэдлера. У падбіўцы дрэвавых курцін выкарыстаны дэкаратыўны кустарнік: бэз, чубушнік, спірэя і інш.

Да панскай рэзідэнцыі вядзе пад'язная алея, якая даходзіць да мураванай брамы, вырашанай у гатычных формах — стральчатая ўязная арка фланкіравана 8-граннымі вежачкамі. Брама асвятлялася вялізным ліхтаром. Гаспадарча-вытворчы комплекс створаны справа пры ўездзе і ўключае бровар, стайню, аранжарэйна-парніковую гаспадарку, аформленую пад замкавую вежу вадакачку. Мураваныя гаспадарчыя будынкі таксама вырашаны ў формах готыкі са ступеньчатымі контрфорсамі, стральчатымі вокнамі.

Невялікі прысядзібны парк захаваўся ў в. Забалоцце. Яго арганізацыя засноўвалася на спалучэнні алей і прагулачных сцежак, якія размяжоўваюць тэрыторыю на садовыя ўчасткі. У рэпрэзентацыйную зону ўключаны канал, які агінае штучны востраў, у эканамічную — бровар.

Сядзібна-паркавы ансамбль стылю класіцызму існаваў у в. Малевічы (не захаваўся).

Помнікам народна-этнаграфічнага драўлянага дойлідства з'яўляецца вятрак, які стаіць

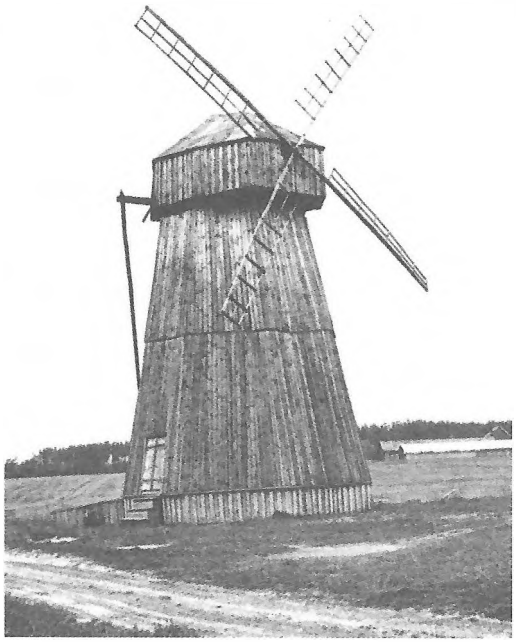

Ветраны млын у в. Ляды.

на паўднёва-заходняй ускраіне в. Ляды. Пабудаваны ў канцы 19 ст. з дрэва млын шатровага тыпу з 2 жанравымі паставамі ўяўляе сабой 8-гранную ўсечаную піраміду каркаснай канструкцыі, якая стаіць на драўляным падрубе. Завершаны 8-гранным шатром, які паварочваецца вакол вертыкальнай восі. Асновай канструкцыі з'яўляецца магутны слуп — матавіла, на які насаджана кола-шасцярня, што прыводзіць у рух жарнавыя паставы (цяпер мае электрычны прывад).

А.М.Кулагін.

Матэрыяльная культура Жлобіншчыны

Грунтоўных даследчых прац па матэрыяльнай культуры Жлобіншчыны пакуль не напісана. У мясцовым краязнаўчым музеі захоўваецца 7800 экспанатаў, з іх 253 этнаграфічныя адзінкі і 74 па мастацтву. Але фонды не могуць сказаць столькі, колькі можна пабачыць на свае вочы з сучаснага культурнага жыцця галоўнага носьбіта этнасу — вёскі. Таму, каб вызначыць сучасны стан і традыцыі ў фальклоры праз народныя рамёствы, іншую атрыбутыку матэрыяльнай культуры, аўтару давялося разам з загадчыкам раённага аддзела культуры Артурам Шнэйдарам паехаць па вёсках. Мы наведалі наступныя вёскі: Шчадрын, Навозы, Радуша, Баршчоўка, Чарцёж, Чырвоны Бераг, Майскае, Абольцы, Васілевічы, Затон, Стрэшын. Экспромтам зробленае даследаванне народнай творчасці

дазваляе данесці нашчадкам звесткі пра тое, наколькі таленавіты, працавіты люд жыве ў наш час на Жлобіншчыне. Разруха пасля рэвалюцыі, перажытыя дзве вайны не змаглі заглушыць мастацкую творчасць народа.

Прыблізнае ўяўленне аб колькасным ліку носьбітаў матэрыяльнай і духоўнай культуры на сучаснай Жлобіншчыне дае распачатая ў 1990-я гг. ўстановамі культуры картатэка ўліку таленавітых людзей. Так, з картатэкі в. Радуша можна даведацца, што тут налічваецца 18 умельцаў: разьбяры, вышывальшчыцы, шаўцы, майстры лазапляцення, карункапляцення. Калі дадаць 8 музыкантаў і 18 спявачак, якія ўдзельнічаюць у фальклорным калектыве, а ў вольныя гадзіны вышываюць, вяжуць, то становіцца відавочным — вёска мае права ганарыцца сваімі талентамі. Але наша даследаванне паказала, што тут не ўсе таленты ўлічаны. У картатэцы ідзе фіксацыя тых умельцаў, якія прадстаўляюць свае рэчы на выставы, але ж ёсць катэгорыя майстроў, такіх як кавалі, печнікі, пекары і іншыя, якія застаюцца па-за ўвагай.

Картатэку ўліку вядуць не толькі дамы культуры, але і бібліятэкі, але тут таксама робіцца спроба фіксаваць майстроў рамёстваў і амаль не ўлічваюцца носьбіты духоўнай культуры, якія стаяць бліжэй да спецыфікі бібліятэчнай справы: самадзейныя паэты, казачнікі, танцоры, музыкі, лекары. Пачынаючы з 1980-х гг. у мясцовае мастацтва Жлобіншчыны была прыўнесена новая плынь праз народныя вырабы перасяленцаў з паўднёвых раёнаў рэспублікі. Квяцістыя вышыўкі Палесся павінны з цягам часу дадатна паўплываць на мясцовую народную творчасць. Але мы звярталі ўвагу толькі на традыцыйную культуру гэтага рэгіёна.

Сучаснае мастацтва Жлобіншчыны мае вельмі павучальны прыклад таго, як простае, непрыкметнае народнае рамяство можа ўзняцца на значную вяршыню майстэрства і перарасці ў промысел, дзякуючы апантанасці майстра і падтрымцы з боку мясцовай улады. Так, ля вытокаў Жлобінскай фабрыкі інструктацыі стаялі муж і жонка Дзегцярэнкі. Ім удалося адрадзіць пры дапамозе мастакоў-прафесіяналаў адзін з традыцыйных відаў народнай творчасці беларусаў — аплікацыю саломкай.

У пасляваенныя гады Вера Дзехцярэнка, каб атрымаць нейкі заробак, вырашыла ўпрыгожваць аплікацыяй шкатулкі, якія майстраваў муж. А пажылыя людзі ёй падказалі, што некалі клей варылі з вішнёвай смалы. Гэтая фабрыка зараз — візітная картка Жлобіншчыны. Яе вырабы знаходзілі не раз пакупніка за межамі Беларусі, прыцягвалі ўвагу наведвальнікаў прэстыжных міжнародных выстаў.

Ёсць на Жлобіншчыне вёскі, дзе жывуць стараверы. Тут людзі не гаваркія, насцярожаныя. Жывучы больш за 2 стагоддзі ў беларускамоўным асяроддзі, яны цудоўна здолелі захаваць акцэнт рускай мовы, сваю веру, звычаі, нават вёскі будавалі асобна: Баршчоўка, Змяёўка.

Нам удалося пабываць у вёсцы Чарцёж, якая ўваходзіць у рэгіён, дзе жывуць каталікі: Марусенькі, Дубравы, Сенажаткі, Антушы...

У раёне адметнымі рысамі вылучаліся фальклор і этнаграфія яўрэяў, якія жылі ў Жлобіне і па вёсках Казімірава, Стрэшын, Шчадрын, Лугавая Вірня, Пірэвічы, Салтанаўка, Чырвоны Бераг. Нават у назвах некаторых вёсак ёсць адбітак яўрэйскай мовы — Эрштэрмай, якую цяпер замянілі на Адраджэнне. Яўрэі працавалі шаўцамі, шорнікамі, кавалямі, займаліся дробным гандлем, рамізніцкім промыслам, агародніцтвам, рабілі сыры. Цікавы падзел наглядаўся ў родзе заняткаў нават сярод жанчын Жлобіншчыны. Так, беларускі займаліся ў асноўным ткацтвам, рускія стараверкі — вышыўкай, а яўрэйкі — вязаннем.

Мастацтва пачынаецца з таго, як аздоблена хата: франтоны, карнізы, ліштва акон, платы, а дапаўняецца кветнікамі пад вокнамі кожнага дома.

Хаты ў асноўным драўляныя, радзей з цэглы. На ўскрайку некаторых сучасных вёсак калгасы пабудавалі некалькі вуліц са стандартнымі, тыпавымі праектамі для сваіх прыезжых работнікаў ці перасяленцаў з Чарнобыля: Майскае, Чырвоны Бераг.

Большасць хат па вёсках глядзяць на вуліцу дзвюма, радзей трыма вокнамі, маюць адно ці два ў франтоне, але сустракаюцца вёскі, як, напрыклад Салонае, у якіх амаль усе хаты гасцінца зіхацяць ажно трыма вокнамі.

Сустракаюцца адзінкавыя хаты з вокнамі без ліштвы, замест яе, каб не заліваў дождж, прыбіта ўверсе пад нахілам дошчачка.

Хаты ў асноўным ашаляваныя, пафарбаваныя. У размалёўцы нельга ўбачыць стандарту, бо кожны гаспадар імкнецца размаляваць на свой густ: вылучаючы франтоны адным ці двума колерамі, карнізы можа расфарбаваць

і ў тры, а вось ліштва ўсюды аднолькавая — белая ў рэгіёне Майскае, Чырвоны Бераг, у зоне Стрэшына яна пафарбавана ў два колеры: сіне-жоўты, зялёна-жоўты, сіне-белы. Асабліва прыгожыя франтоны хат з геаметрычна ўкладзенай шалёўкай нам давялося пабачыць па вёсках, якія знаходзяцца пры дарозе ў напрамку Жлобін—Шчадрын. Вільчыкі і вуглы хат у гэтым рэгіёне не маюць мастацкага аздаблення.

Карнізы, ліштвы выразаны скразной разьбой у спалучэнні з аплікацыяй, узоры геаметрычныя або раслінныя. Гаспадар, калі меў здольнасці і час, імкнуўся рабіць аздабленне сам, іншыя заказвалі спецыяльным майстрам — столярам. Так, у в. Навозы стылёвыя рысы ліштвы многіх акон сведчаць, што іх рабіў у 1950-е гг. майстар з суседняй вёскі Пякалічы.

У вялікіх вёсках, некалі мястэчках, такіх, напрыклад, як Шчадрын, Чырвоны Бераг, архітэктура старых пабудоў нагадвае аб культуры нацыянальнай меншасці — яўрэяў. Яны будавалі свае хаты не перпендыкулярна вуліцы, як беларусы, а паралельна — з 2 ўваходамі: адзін з вуліцы, другі — з двара. Такі тып пабудовы быў абумоўлены родам заняткаў — гандлем, дзе адзін уваход служыў для пакупнікоў, другі — для сваіх патрэб.

Цікавую з'яву можна пабачыць у в. Радуша — хаты, упрыгожаныя звонку кветкамі, як у гаспадыні Валянціны Згурскай: зіхаціць шматкаляровымі букетамі на белым фоне, хто ні ідзе вуліцай, міжволі ўсміхаецца. Спачатку яна сама спрабавала размалёўваць, а потым дапамог Васіль Целяпень. Яго работы і на іншых хатах, і нават на платах па заказу гаспадароў намаляваў ён белых птушак і шматкаляровыя кветкі.

Ліштва акон новых дамоў Жлобіншчыны нагадвае — столяры ў пагоні за модай нібы распачалі спаборніцтва, імкнучыся больш складана, багата аздобіць акно, адыходзячы ад традыцыйнага тыпу дэкору. Так, калі раней у аздабленні акна галоўны акцэнт рабіўся наверсе, што імітавала нібы карону, а ўнізе выразалі некалькі някідкіх дэталяў узору, то цяпер пачалі выразаць узоры нават па баках ліштвы.

Хаты па вёсках абгароджаны платамі, у большасці драўлянымі, пафарбаванымі. Дошчачкі плоту фарбуюць у два—тры колеры, цікава падбіраючы рытмічны паўтор. У в. Шчадрын можна заўважыць высокія, пахілыя ад старасці брамы з узорамі, таксама пафарбаваныя ў пэўных месцах так, каб выдзеліць колерам нейкія дэталі. Адметны, добра захаваны пляцень у в. Затон узгадвае, як абгароджвалі свае сялібы нашыя продкі шмат стагоддзяў назад. Сплялі яго з розных па таўшчыні лазовых пруткоў, а галінкі размеркавалі так, што пляценне ўтварыла ўзор пэўнай фактуры.

Да новай пабудовы варта аднесці летнія кухні, якія даволі часта сустракаюцца ў сучасных вялікіх вёсках.

Вёска на Жлобіншчыне, так, як і па ўсёй рэспубліцы, пачала губляць свой эмацыянальны, узнёслы характар з канца 1920-х гг., калі пачалі нішчыць архітэктуру святыняў, разбураць пабудовы заможных гаспадароў, а таксама вялізныя гумны пры кожнай гаспадарцы.

Калі зойдзеш у вясковую хату, то бачыш — значны акцэнт у аздабленні інтэр'ера належыць куту, дзе знаходзяцца абразы. Па тым, як яны размеркаваны, можна беспамылкова вызначыць канфесійную прыналежнасць гаспадара. Так, у праваслаўных хрысціян абраз вісіць у куце, а абапал яго могуць знаходзіцца два меншага памеру, пакрытыя ручнікамі. Некаторыя гаспадыні ўпрыгожваюць іх серабрыстай паперай з выразанымі ўзорамі ці самаробнымі кветачкамі, якія размеркаваны на абразе пад шклом.

У каталікоў (вёскі Навозы, Чарцёж) абраз вісіць пры куце на сцяне, а калі два, то адзін на адной, а другі — на іншай, не маюць ніякага аздаблення: ні ручнікоў, ні кветак.

У стараверaў (вёска Баршчоўка) абраз адзін ці некалькі стаяць у куце на палічцы, якая пакрыта сурвэткай, тут прымацаваны свечкі, а кут таксама занавешаны гардзінай.

У некаторых хатах Стрэшына абраз знаходзіцца ў адным з куткоў кухні, за фіранкай, і ў гэтым адбіваюцца захады ідэалогіі ваяўнічага атэізму, які прымушаў вернікаў ісці на хітрыкі.

На падлозе ў вясковай хаце ляжаць ходнікі: шырокія прамысловага гатунку, самаробныя тканыя ў гарызантальныя паскі, сшытыя з кавалачкаў тканіны, або сплеценыя кручком — шыдэлкам з рыззя.

На ложках ляжаць велізарныя падушкі, пакрытыя бялюсенькімі сурвэткамі, або спецыяльныя накідкі з гардзіннага палатна. Ложкі засланы пакрываламі прамысловага гатунку, радзей — саматканымі посцілкамі.

Сціплае аздабленне абразоў у сучасных вёсках з'яўляецца адгалоскам традыцый

асобнага віду народнай творчасці — выразанак з паперы, ці выцінанак. Гісторыя выразанак бярэ пачатак з тых часоў, як беларусы навучыліся вырабляць паперу, таму мы не выпадкова шукалі на Жлобіншчыне вытокі і такога рамяства. Асартымент рэчаў з паперы ў народным побыце быў даволі разнастайны: фіранкі, сурвэткі, кветкі, стужкі, галаўныя ўборы, цацкі на ёлку, калядныя зоркі, абажуры. Такі від народнай творчасці сёння на Жлобіншчыне існуе, нягледзячы на тое, што даўно не выстрыгаюць фіранак. Ён паціху зіхаціць каляровай паперай у аздабленні абразоў па ўсіх вёсках, у тым ліку і ў Абольцах. Гэтае традыцыйнае рамяство не перарасло тут у промысел, як сталася з аплікацыяй саломкай, і не атрымала далейшага распаўсюджвання як асобны жанр народнага сучаснага мастацтва. Ручнікі на абразах, самаробныя посцілкі на ложках, ходнікі на падлозе сведчаць пра развіццё ткацтва. Некалі ткацтва з'яўлялася адным з самых распаўсюджаных рамёстваў. У Дзянісавічах, Кабанаўцы, Шчадрыне і цяпер жывуць умельцы, якія ў маладосці ткалі і нават такі занятак лічылі сваім адпачынкам пасля цяжкай працы ў полі. У в. Васілевічы прызнанымі аўтарытэтамі ткацтва лічаць Кацярыну Лябядзька, Валянціну Дзямбіцкую, Ксеню Рудзянок.

Самыя старыя з захаваўшыхся ручнікі вытканы тут у 2 ніты, палатняным перапляценнем і толькі некалькі тканых ці вышываных каляровых пасак упрыгожваюць іх канцы. Ручнікі і абрусы, што ткала ў маладосці стогадовая Фёкла Кавалёва з в. Майскае, вытканы «ў ёлачку».

Даўжыня ручнікоў Жлобіншчыны ад 180 да 300 см, шырыня — 45—48 см. Можна меркаваць, што да 19 ст. ткалі старадаўняй тэхнікай «брань», аб чым сведчаць ручнікі з в. Касакоўка з арнаментам, які мае назву «сонейка ўзыходзячае» і «сонейка заходзячае».

Недахоп лёну ў гэтай мясцовасці імкнуліся кампенсаваць за кошт ткацтва сеткавых абрусаў. Аснову пракідвалі ў бярдо праз пэўныя інтэрвалы і пры ткацтве атрымоўвалася сеткавае палатно. Выткаўшы пэўны адрэзак, бралі іголку з ніткай і перапляталі ёй ніці вутка і асновы ў пэўных месцах, з'ядноўваючы іх — рабілі мярэжку. Такія сеткавыя рэчы мелі не толькі прыгожы выгляд, але і моц, ніколі не гублялі свой першапачатковы выгляд. Калі абрусы былі вытканы нават у 2 ніты, то яны мелі таксама знак сваёй мастацкай вартасці — 2 палавінкі (бёрды былі вузкія) з'ядноўвалі нешырокай палоскай звязаных шыдэлкам карунак, а з чатырох бакоў прышывалі самаробныя кутасы ці таксама карункі. Варта нагадаць, што беларускія кабеты ніколі не засцілалі стол кавалкам палатна, а заўсёды рупіліся прыдаць рэчы закончаны самастойны выгляд, уносячы сюды элементы пэўнай эстэтычнай вартасці.

Посцілкі тут у асноўным чатырох- і шасцінітовыя, маюць у аснове льняныя ніці, а вуток — воўна. Пераборныя посцілкі ў в. Васілевічы называюць «накладанне», яны маюць чорны фон і шматкаляровы ўзор. Такой тэхнікай пачалі ткаць з канца 19 ст. ў панскіх маёнтках, а потым перанялі яе і вясковыя кабеты. У 1950—70 гг. квяцістыя посцілкі лічыліся вельмі моднымі.

Некалі даводзілася майстрыхам вырабляць самастойна тканіну і для пашыву адзення, для сподняга — у аснове і вутку былі ніці льняныя, а для верхняга — аснова — лён, вуток — воўна. Таму, напрыклад, мужчынскія штаны з саматкнага сукна ў Стрэшыне называліся «суконнікі».

Ткацтва Жлобіншчыны прыкметна ўступае па тэхналогіі, арнаменту, асартыменту ад такога ж рамяства, напрыклад, Міншчыны. І тут сказаўся не недахоп талентаў, а пастаянная занятасць жанчыны на рабоце ў калгасе ды праблема сыравіны. Са слоў жанчын в. Майскае, лён ужо ў канцы 1920-х г. не сеялі на сваіх сотках, яго мелі права ўзяць тыя, хто апрацаваў яго ў калгасе. А вось у в. Васілевічы аж да вайны кожны гаспадар сеяў лён, сушыў яго ў печы.

Выткаўшы палатно, майстрыхі вышывалі на ім ўзоры. Вышытыя рэчы па вёсках сустракаюцца старыя і новыя, зробленыя ўручную і на машыне. Асартымент першых: ручнікі, абрусы, накідкі на падушкі, а другіх — фіранкі на вокны, накідкі на падушкі. Рэчы ручной вышыўкі заўсёды рыхтавалі майстрыцы кожная для сябе, а на машынную прымалі заказы, у тым ліку і ў в. Дворышча. У в. Чарцёж аднавяскоўцы лічаць самым лепшым майстрам гатавання і вязання Аляксандру Шацілу. А ў хаце Франі Давыдзенкі з в. Кіцін — сапраўдны маленькі музейчык: тут усе рэчы яна вышыла сваімі рукамі, хоць доўгія гады працавала свінаркай.

Самыя старыя з ацалелых вырабаў маюць узор са спалучэння чырвонага і чорнага колераў, а з 1950-х гг. стала моднай шматкаляровая гама. Тэхніка распаўсюджаных тут вышытых рэчаў: крыжык, гладзь, сцяжок, а ма-

шыннай — валік. Новая модная тэхніка вышыўкі стала распаўсюджвацца па вёсках Жлобіншчыны з 1980-х гг. — пачалі майстраваць дываны спецыяльнай іголкай, якая давала магчымасць атрымаць узор з неразрэзаных петляў. Такія дываны вышываe, напрыклад, Валянціна Рогава з в. Касакоўка.

У большасці вышытыя ўзоры крыжыкам запазычаны з альбомаў, якія выпускалі ў пачатку 20 ст. фірмы «Брокар і К°», «Рале і К°», і нават з абгортачнай паперы тых часоў. Прадукцыя гэтых фірм прыўнесла ў беларускі нацыянальны арнамент чужыя элементы і матывы. Сярод вышытых узораў таксама можна ўбачыць малюнкі, якія прапаноўваў часопіс «Работніца і сялянка» ў 1950-х гг. У Жлобіне прызнанымі аўтарытэтамі вышыўкі лічаць настаўніцу Алену Ген і журналістку Людмілу Шадукаеву, першая любіць вышываць гладдзю, другая — крыжыкам.

Пры ўваходзе ў кожную вясковую хату на падворку, плоце ці ў сенцах можна заўважыць кошыкі, сплеценыя з лазы. Лазапляценне — адзін з старадаўніх відаў народнай творчасці, які ўзнік раней чым, нават, апрацоўка дрэва — так лічаць археолагі. Умовы гаспадарання прымушалі беларусаў ствараць рэчы сваімі рукамі, карыстаючыся мясцовай сыравінай, таму не магла застацца па-за ўвагай і лаза, карэнні, кара, ляшчына, маздра дрэў, з якіх плялі патрэбныя ў хатнім побыце рэчы. У наш час асартымент лазяпляцення па вёсках захаваўся адзін — плятуць кошыкі з лазы для бульбы, а займаюцца такім рамяством тут у асноўным старыя. Майстры такой катэгорыі ёсць у в. Баршчоўка — Хомка Падшывалаў, Цімафей Сяргееў; у в. Ляды называюць Уладзіміра Сергіенку, Уладзіміра Рамянка, а ў в. Мормаль — Віктара Шатава. У в. Папаратнае з лазы плятуць бондары Віктар Шарнік, Павел Герцаў, якія могуць на заказ змайстраваць любую рэч і нават лапці. Лапці ў экспазіцыі невялічкага пакойчыка — музея пры сельскай бібліятэцы в. Папаратнае глядзяцца сівой архаікай і выклікаюць усмешку ў дзяцей. А вось была б тут інфармацыя аб тэхніцы лазапляцення, вядомай у Беларусі: паслойнае, простае, радамі, квадратнае, вяровачкай, ажурнае, спіральнае, крыжападобнае, — і паказана, якія з іх характэрны для сваёй мясцовасці, да таго ж хоць раз у месяц каб сюды запрасілі старэнькага майстра на гадзіну-другую, каб ён паказаў, як плясці, тады б не ў аднаго дзіцяняці ўзнікла б жаданне самому спасцігнуць сакрэты рамяства. Сёння ёсць па вёсках адзінкі такіх умельцаў, як Віктар Лапіцкі ў в. Рэкта, Аляксей Карпаў у в. Навозы. Асартымент іх вырабаў даволі разнастайны: вазы, цукерніцы, рамкі, кошычкі і іншыя. Да канца 1950-х гг. у Шчадрыне дзейнічала арцель па вырабу рэчаў з лазы. Сыравіны для такога рамяства хапала — лаза расла па берагах рэк, на заліўных лугах. Арцель у свой час лічылася значнай з'явай у культурным жыцці раёна.

Мясцовую сыравіну — гліну людзі выкарыстоўвалі пры вырабе ганчарных рэчаў і глінянай дзіцячай цацкі. Багатыя залежы на правым беразе Дняпра садзейнічалі росквіту ганчарнага рамяства. Можна меркаваць, што такое майстэрства тут існавала спрадвеку. Пісьмовыя крыніцы нагадваюць, што ў 1600 г. ў Стрэшыне існавалі цэхі ганчароў, якія налічвалі адных толькі ганчароў 27 чалавек. Гэта сведчыць, што на ганчарныя вырабы меўся значны попыт.

У канцы 1920-х гг. на Жлобіншчыне працавала 12 майстроў, а ў 1930-я гг. — 2. Цяжкія ваенныя і пасляваенныя гады садзейнічалі адраджэнню гэтага рамяства. У Жлобіне і Стрэшыне былі створаны майстэрні ганчароў. Як успамінае вядомы беларускі пісьменнік, тэлежурналіст, ураджэнец в. Мормаль Уладзімір Содаль, у пасляваенныя гады ў Жлобіне на кірмашы ён бачыў мноства ганчарнага посуду, і яму запомнілася, як спявалі хорам збаны.

Апошнім таленавітым ганчаром ў Стрэшыне, які памёр у 1980-х гг., быў Андрэй Яненка. Сакрэты яго ўмельства пераняў Уладзімір Пакроўскі, які жыве ў в. Затон. Добра ведае традыцыі мясцовага ганчарства і Юзаф Марчэўскі.

У былых цэнтрах ганчарнага рамяства сёння працуюць толькі цагельныя заводы ў Стрэшыне, Змяёўцы і інш.

Не магла застацца па-за ўвагай умельцаў такая сыравіна, як дрэва, паколькі Беларусь спрадвеку славіцца лясамі. Разьба па дрэву заўсёды лічылася мужчынскім заняткам. З дрэва будавалі хаты, майстравалі мэблю, рэчы хатняга ўжытку, музычныя інструменты. На запыт аб мясцовых лепшых столярах жыхары в. Чырвоны Бераг назвалі Івана Жураўлёва, Уладзіміра Літвінку, у в. Чарцёж — Міхаіла Ліпніцкага. Мастацкі ўзровень прац столяраў в. Майскае Сямёна Кавалёва, Пятра Селіванава бачны ў аздабленні хат гэтай мясцовасці, а першы яшчэ размалёўваў прасніцы, ложкі, сані. Так, у в. Абольцы ляснік

Віктар Гаўрыленка адмысловы столяр і пячнік.

У наш час адна катэгорыя столяраў працуе ў калгасных і саўгасных майстэрнях. Тут іх творчыя захады стрымліваюцца нормамі дзяржстандарту. Нягледзячы на гэта, іх працы ў пэўным сэнсе маюць навуковую каштоўнасць, бо яны паўтараюць мясцовыя традыцыі. Другая катэгорыя ўмельцаў — настаўнікі працы, малявання, чарчэння агульнаадукацыйных школ, вучылішчаў, якія закончылі навучальныя ўстановы, дзе пазнаёміліся з апрацоўкай дрэва. Так, у школе в. Радуша ў свой час працавалі настаўнікі Міхаіл Паркалаў, Драздоў. Іх хаты адразу прыцягваюць увагу сваім аздабленнем. Уяўляе цікавасць творчасць Пятра Лісава са Жлобіна. Ён не толькі адмыслова аздобіў сваімі рукамі хату, але майструе на такарным станку скульптурную пластыку малых форм: фігуркі звяроў, падсвечнікі і інш. Адным з вядомых разьбяроў Жлобіншчыны, які ў сваёй творчасці імкнуўся спаборнічаць з прафесійнымі скульптарамі, быў Міхаіл Івінскі. Ён пачаў займацца разьбой яшчэ ў 1930-я гг. З партрэтнай работай «Варашылаў на манеўрах» прымаў удзел у дэкаднай выставе беларускага мастацтва ў Маскве ў 1940 г. У рэльефе ён выканаў некалькі тэматычных кампазіцый, сярод якіх «Разведка», «У абарону міру», «Рэйкавая вайна», «Наша артылерыя». У 1970-х гг. майстэрства разьбяра дасягнула значнага ўзроўню, яго работа «Партызан» знаходзіцца ў экспазіцыі Жлобінскага краязнаўчага музея.

За стагоддзі ўзнік асобны від народнага мастацтва — пісанкі, размаляваныя ўзорамі чырвоныя велікодныя яйкі. На Жлобіншчыне ўсюды, дзе мы былі, старыя людзі казалі аб крашанках, г.зн. яйках, пафарбаваных у лушпінні цыбулі, а ў в. Навозы кажуць «цыбульніку», у Майскім — «шалушкай», у Васілевічах — «шалупкамі». Лушпінне цыбулі на ноч замочвалі, а назаўтра ў ім варылі яйкі. Каб колер быў ярчэйшым, у в. Чырвоны Бераг сюды дадавалі расол ад кіслых буракоў.

На Жлобіншчыне была вядома такая тэхніка пісанак, як аплікацыя, калі лісточкі ад маладзенькай бярозкі, парэчак прыкладвалі да яйка, загортвалі ў марлю і варылі ў лушпінні цыбулі, на чырвоным яйку атрымоўваліся белыя ўзоры.

Такая народная творчасць, як пекарская пластыка мае непарыўную сувязь з вясельным абрадам, двума хрысціянскімі святамі — Дабравешчаннем (Звеставаннем) і Пяцідзесятніцай. Цеста з мукі — прыдатная сыравіна для выяўлення скульптурных здольнасцей жанчын. Беларускія майстрыцы імкнуліся спячы не толькі смачныя пірагі, булачкі, пернікі, але клапаціліся і аб іх аздабленні. Нават у такім жанры народнай творчасці магчыма прасачыць, як даюць аб сабе знаць мясцовыя традыцыі, дзе пэўны тып аздаблення паўтараецца толькі ў адной або некалькіх суседніх вёсках. Свае адметныя рысы мае пекарская пластыка і па вёсках Жлобіншчыны. Напрыклад, у рэгіёне Чырвонага Берага рабілі некалі для дзяцей булачкі ў выглядзе птушачкі, якія называлі «сарокамі». Майстравалі іх так: раскатвалі цеста ў круглы пасак даўжынёй 6—8 см. Адзін канец прыўзнімалі і ляпілі галоўку з дзюбкай, другі — таксама прыўзнімалі, загіналі ў адваротны бок, потым наразалі нажніцамі, што імітавала хвост птушкі. Вясельныя караваі таксама ўпрыгожвалі птушачкамі такой жа формы, толькі спярша па краі размяркоўвалі круглыя шарыкі і «садзілі» на іх сарок. Да Дабравешчання і Пяцідзесятніцы пяклі пернікі, булачкі, якія таксама мелі выяву птушачак.

Народная кулінарыя — таксама сур'ёзны аб'ект у справе навуковага даследавання культуры. Майстэрства прыгатавання ежы — кухня — з'яўляецца адным з элементаў матэрыяльнай культуры. Пры даследаванні пытанняў народнай кулінарыі яна цікавая ў першую чаргу як тыповая з'ява, што знаходзіцца ў цесным узаемадзеянні з іншымі элементамі культуры, напрыклад, з мастацтвам: пісанкі, пекарская пластыка. Народная кухня гэтага рэгіёна дазваляе прасачыць, як многія характэрныя асаблівасці ежы ўстойліва захоўваюцца нават тысячагоддзямі, маючы цесную сувязь з рэлігіяй. Цікава было пачуць па вёсках Жлобіншчыны пра 3 розныя рэцэпты прыгатавання ежы, названай адным і тым жа тэрмінам — клёцкі. Першы рэцэпт — дзерлі бульбу, адцэджвалі, дадавалі мукі ці крухмалу, качалі ў далонях невялікія галушкі і кідалі варыць у кіпячонае малако. Другі — у сярэдзіну галушак, толькі большага памеру, закладвалі мясны фарш і варылі ці тушылі. У вёсках Чыровны Бераг, Майскае іх называюць яшчэ «калдунамі». Трэцяя — пяклі тоненькія блінчыкі з крухмалу, наразалі і варылі ў малацэ, такую ежу ў в. Чарцёж таксама называлі клёцкамі.

Да складаных стравы патрэбна аднесці мачанку. Адны рыхтавалі так: варылі свіное мяса, рэбры, костачкі, каўбасу і ў такі навар да-

баўлялі некалькі лыжак мукі, потым прыправы: цыбулю, кмен. Мачалі бульбянымі бліна-мі — дранікамі. Для мучных бліноў рэцэпт мачанкі быў іншы: сушаны сыр разбівалі на кавалачкі, дадавалі смятаны, масла і тушылі ў печы. Яўрэі рабілі мачанку з курынага ці трусінага мяса.

У святочныя дні, у тым ліку і нядзелю, гатавалі ежу не такую, як на кожны дзень. Напрыклад, раніцой кожнага дня маглі для мужчын хутка спячы снеданне з падсмажанага сала, куды ўбівалі некалькі яек. На абед у святочныя дні з яек рыхтавалі яешню: разбівалі іх дзесятак ці два, залівалі свежым малаком, дадавалі масла, цукар, соль і пяклі ў печы пасля таго, як пагараць усе дровы. Тут у яешню не дадавалі мукі, як, напрыклад, у Смаргонскім раёне.

У большасці дзеці елі малочнае і тое, што і дарослыя, але для іх рыхтавалі і спецыяльную страву. Так, напрыклад, адзін са значных прысмакаў у в. Пякалічы рыхтавалі наступным чынам. Варылі каліну, цёрлі, адцэджвалі, жмых выкідвалі. Асобна варылі нарэзаны кавалкамі гарбуз, адцэджвалі, таўклі і дадавалі калінавы сок. Усё перамешвалі, салілі, сыпалі, калі меўся цукар, клалі масла і ставілі ў печ тушыць.

Усюды па рэспубліцы варылі абабраную бульбу, таўклі, запраўлялі падсмажаным салам з цыбуляй ці маслам і свежым малаком. Гэтую страву на Жлобіншчыне называюць «топчанка».

За доўгія стагоддзі беларусы паназапасілі значны вопыт народнай медыцыны. Карысталіся нашы продкі травамі, выкарыстоўвалі для гэтай мэты і агародніну, хлеб, сала, ягады, самастойна рыхтавалі мазі. За час паездкі па вёсках Жлобіншчыны давялося пачуць ад людзей сталага ўзросту рэцэпты лекаў у вёсках Чырвонабярэжская Слабодка, Чарцёж, Чырвоны Бераг, г.п. Стрэшын. Народная медыцына Жлобіншчыны, так як і наогул усёй Беларусі амаль недаследавана.

Па вёсках Жлобіншчыны некалі мелася катэгорыя ўмельцаў, якія самі майстравалі музычныя інструменты з дрэва, кары, рогу, саломы, пер'я, гліны, скуры. Нам не ўдалося сустрэць майстра такой катэгорыі, але памяць пра іх захавалася сярод аднавяскоўцаў. У большасці самі майстры былі і музыкантамі. Так, у в. Селішча балалайкі майстраваў яшчэ пасля вайны Андрэй Сіманенка, а ў Майскім у 1930-я гг. вырабляў гармонікі, балалайкі столяр Фёдар Кавалёў. Яшчэ да вайны рэдка можна было сустрэць вёску, дзе не жыло б сваіх музыкаў. Так, у в. Навозы на працягу 1940—80-х гг. жылі музыканты Ян Казлоўскі (іграў на скрыпцы), Юзік Каліноўскі (на баяне, а яго бацька на гармоніку), Павел Некрашэвіч і Андрэй Шчыгельскі (на гармоніку). Кожны з музыкаў меў яшчэ барабан. У вёсцы Чарцёж прыпамінаюць свайго музыку Лявона Ліпніцкага, а ў Чырвонабярэжскай Слабодцы іграў на гармоніку і меў бубен Міхаіл Руткоўскі, у в. Зломнае — Барыс Сасноўскі, у Чырвоным Беразе — Майсей Кісялёў. У Стрэшыне пасля вайны жылі музыкі Гаўрыла Шыхаў і Аляксандр Рагаўцоў, сёння тут 7 гарманістаў, столькі ж баяністаў, адзін балалаечнік, жыве тут самадзейны кампазітар Валерый Міхальцоў. У 1960-х гг. меўся духавы аркестр. Гісторыя музычнай культуры Стрэшына чакае сваіх даследчыкаў, адсюль выйшлі многія музыканты, настаўнікі спеваў. Ілля Сімановіч з Чырвонага Берага іграе на гармоніку, піша вершы, малюе карціны алеем на рэлігійную тэматыку, якія можна пабачыць у храмах Стрэшына і в. Побалава Рагачоўскага раёна.

Адзін з яскравых здабыткаў нацыянальнай культуры — народны касцюм. Некалі кожная жанчына павінна была не толькі ўмець выткаць палатно, але і пашыць бялізну для сябе, мужа, дзяцей. Прастата крою рабіла гэтую задачу пасільнай нават для самых няздатных да такога рамяства. Верхняе адзенне звычайна неслі шыць майстрам: шаўцам, краўцам. Існуе магчымасць узнавіць касцюм Жлобіншчыны на працягу апошніх 100 гадоў па здымках, якія ёсць у кожнай хаце. Асобныя дэталі шляхетнага касцюма захаваліся ў в. Навозы.

Іншы бок мастацкай творчасці на Жлобіншчыне раскрываюць печнікі. Цудоўны атрымаўся б альбом, калі б музей дадумаўся сфатаграфаваць печы, печкі, пліты ў вёсках і мястэчках, тым больш, што сам час падганяе парупіцца такое зрабіць — газ прыйшоў і ў сельскую мясцовасць, старыя формы печы разбураюцца. У пабудове такіх рэчаў адлюстроўваюцца мясцовыя традыцыі, адчуваецца стыль работы кожнага майстра, яго вынаходства. Па вёсках бачна — адной формы печы стаяць у кухні з цэглы, іншай — у зале часам з кафлі. Мастацтва тут дае аб сабе знаць у суразмернасці, прапарцыянальнасці асобных дэталяў да цэлага памеру формы печы.

Умельству кавалёў некалі вучыліся не менш года. Усе кавалі цяпер працуюць на

прадпрыемствах ці ў калгасе, дзе іх сфера дзейнасці зводзіцца да рамонту і вырабу дэталяў для сельскагаспадарчых машын, але можна быць упэўненым: многія з іх так, як і іх продкі, змаглі б змайстраваць і плуг, і жырандоль. Вядомыя кавалі Аляксей Пазняк з в. Забродзе, Іван Дашкоўскі з Чырвонага Берага.

Сёння ў кожнай вёсцы можна налічыць не менш дзесятка кабет, якія вяжуць. Прызнаным аўтарытэтам па вязанні з'яўляюцца Ядвіга Новікава і Аляксандра Пазнякова з в. Чырвоны Бераг, Марфа Аляксеева з в. Баршчоўка. У в. Радуша вядомы майстры Галіна Малашанка, Наташа Горцава, Раіса Кардаш.

Пасля такога кароткага агляду работы носьбітаў матэрыяльнай культуры Жлобіншчыны зразумела, што таленты ў раёне не перавяліся, ён можа па праву ганарыцца перад усім светам творчым патэнцыялам сваіх людзей і эстэтычным узроўнем мясцовай культуры. Жыццё падказвае — наспеў час неадкладна парупіцца занатаваць беларускі фальклор кожнай вёскі, невялікага гарадка.

М.П.Жабінская.

Мова Жлобінскага раёна

Народная мова Жлобінскага раёна — беларуская. Народныя гаворкі на тэрыторыі Жлобінскага раёна Гомельскай вобласці маюць свае адрозненні ад беларускай літаратурнай мовы, з якой яны вельмі блізкія. Моўныя мясцовыя адрозненні абумоўлены гісторыяй краю, яго геаграфічным становішчам.

Паводле «Этнографической карты белорусского племени» (1903) акадэміка Я.Ф.Карскага, жлобінскія гаворкі ў міжрэчы Бярэзіны і Дняпра характарызаваліся **ўмераным аканнем і вымаўленнем цвёрдага гуку** *р*. На «Диалектологической карте русского языка в Европе» (1914, складзена Маскоўскай дыялекталагічнай камісіяй) яны адносіліся да **паўднёва-заходняга дыялектнага масіву**. Беларускі лексікограф І.І.Насовіч і вядомы этнограф, фалькларыст Е.Р.Раманаў лічылі беларускія гаворкі спачатку адзіным масівам, які адчуў уплывы суседніх моў з усіх бакоў. На поўдні І.І.Насовіч (1850) вылучаў зону ўплыву ўкраінскай мовы ў Беліцкім павеце (сучасны Гомельскі раён). Е.Р.Раманаў вылучае абшар гаворак ад Нёмана і ад Прыпяці да Дзвіны і на захад ад Сажа на аснове сямі фанетычных, марфалагічных і лексічных асаблівасцей як цэнтральныя (1918). Сюды ўваходзіць і абшар Жлобіншчыны. Значны працэнт наяўнасці ўкраінізмаў у Жлобіне ён тлумачыць наяўнасцю воднага шляху па Дняпры.

Мясцовыя гаворкі Жлобінскага раёна паводле групоўкі дыялектаў (1969) на тэрыторыі Беларусі адносяцца даследчыкамі да паўднёвай групы гаворак, той яе пагранічнай часткі, якая цалкам увахо-дзіць у склад сярэднебеларускіх гаворак. Апошнія займаюць сярэдняе становішча паміж паўночна-ўсходнім дыялектам і паўднёва-заходнім. Адзначаецца тут і паралельнае ўжыванне асаблівасцей слоў паўднёва-заходняга дыялекту і паўночна-ўсходняга. Пашырэнне моўных з'яў, назваў прадметаў, з'яў у жлобінскіх гаворках з'яўляецца пагранічным, ускраінай паўднёва-заходняга ці паўночна-ўсходняга дыялекту. Радзей адзначаюцца мясцовыя рысы, мясцовыя назвы, якія пашыраны толькі на тэрыторыі Жлобіншчыны. Часта словы ці моўныя асаблівасці маюць толькі ўсходняе пашырэнне ў складзе сярэднебеларускіх гаворак.

Фанетычныя, марфалагічныя, сінтаксічныя, часткова лексічныя асаблівасці і наогул уся моўная сістэма Жлобінскага раёна вывучалася пасля Вялікай Айчыннай вайны. Усё гэта адлюстравана ў матэрыялах і картах «Дыялекталагічнага атласа беларускай мовы» (1963), у якім даецца мова шасці населеных пунктаў: Ра́душа, Навікі́, Каро́ткавічы, Чо́рная Ві́рня, Праскурні́, Шы́хаў. Мова в. Шыхаў вывучалася ў 1970 г. па праграме «Агульнаславянскага лінгвістычнага атласа», рукапіс якога захоўваецца ў Інстытуце мовазнаўства НАНБ. У выніку 20-гадовага (з 1971) вывучэння слоў (назваў) на тэрыторыі Беларусі сабрана вялікая колькасць слоў па 56 тэматычных групах, складзены «Лексічны атлас беларускіх народных гаворак у пяці тамах» (т. 1—2, 1993, 1994; т. 3—5, 1996—98). Абследаваны гаворкі двух населеных пунктаў — вёсак Шыхаў, Каротквічы. У ат-

ласе больш за 25 000 слоўнікавых адзінак, 1801 карта, дзе паказана пашырэнне слоўназваў. Матэрыялам для выдання атласа з'явіліся каля 4000 найменняў прадметаў, прыкмет, працэсаў матэрыяльнай і духоўнай культуры. Па кожным найменні або паняцці складзена асобная карта ўжывання, пашырэння слоў.

***

Тэмп мовы ў людзей Жлобінскага раёна павольны, вельмі выразны, скарагаворкі няма. Усе галосныя вымаўляюцца як падвоеныя тыпу *маладáя — мааладаадаиаа*. У гаворках Жлобінскага раёна, як і ў беларускай літаратурнай мове, старажытныя галосныя *о*, *а* не пад націскам, у першым складзе перад націскам *а* заўсёды пасля цвёрдых зычных вымаўляюцца як *а* (*вадá*, *смалá*, *самá*, *казáць*). Ва ўсіх іншых складах перад націскам і пасля націску ненаціскныя галосныя *о*, *а* супадаюць у вельмі выразным гуку *а* незалежна ад якасці націскнога галоснага і суседніх зычных. Напрыклад: першы склад перад націскам — *насíць*, *бяры́*, *кадýшка*, *вазóк*; другі склад перад націскам — *садавíк*, *малаціць*, *кажаны́*, *саладýха*, *чарапóк*; далейшыя склады перад націскам — *напапарабíлі*, *напалавалачы́лі* (дабра); абсалютны пачатак слова — *агарóд*, *агóнь*, *агадáць*, *агінáць*, *ачужáцца*; паслянаціскны неканцавы адкрыты склад — *мíлая*, *чáшачка*; канцавы і неканцавы закрыты склад — *мáмачка*, *я́блыкаў*, *вéдаць*, *гóрад*. Такое вымаўленне *а* без змены галосных у розных становішчах (у залежнасці ад націску, перад ім і пасля яго) называецца н е д ы с і м і л я т ы ў н а е п о ў н а е (м о ц н а е) а к а н н е.

Для гаворак Жлобінскага раёна характэрна моцнае яканне. Пасля мяккіх зычных вымаўляецца гук *'а(я)* ва ўсіх пазіцыях на месцы старажытных *е* і *а* і незалежна ад націскнога галоснага: першы склад перад націскам — *вяснá*, *бядá*, *бягóм*, *сядзéць*, *спяліць*, *мякíна*, *сянны́*, *пярýн*; другі склад перад націскам — *вяснавы́*, *спялавáты*, *вясялýн*, *ляснікóў*, *вясялéнькі*; трэці склад перад націскам — *зялянкавáты*, *вярацянó*, *сямянніковы*; абсалютны пачатак слова — *ягадзінка*, *якрáз*, *ясянёвы*; паслянаціскны неканцавы адкрыты склад — *вóзяра*, *сёлята*; канцавы і неканцавы закрыты склад — *вóсень*, *хлóпец*, *вíшням*; канцавы адкрыты склад у назоўным і вінавальным склоне адзіночнага ліку назоўнікаў ніякага роду з мяккай асновай — *камéння*, *вéцця*.

Аднак пры моцным яканні па жаданні гаворачага адзначаецца часам вымаўленне ў гэтых становішчах гуку *е*, як у масіве паўднёва-заходняга дыялекту, напрыклад: *веснá*, *верацянó*, *зеленавáты*, *вóсень*, *хлóпец*. У прыстаўцы *пера-* вымаўляецца гук *е* і скарочаны варыянт гуку *ъ*: *перамы́ць*, *пераня́ць*, *пьерапёлка*, *пъраня́ць*, *пърайéхаць*. У канцовым адкрытым складзе ў канчатку меснага склону адзіночнага ліку, напрыклад у в. Радуша, паралельна адзначаецца вымаўленне *е* (у *хáце*, у *лéсе*) ці як у вёсках Чорная Вірня, Шыхаў — *і* (*у хáці*, *у лéсі*). Вымаўленне з *і* пашырана па ўсёй Беларусі, а вымаўленне з *е* найбольш канцэнтруецца ў паўднёва-заходнім дыялекце. У в. Шыхаў адзначаецца я к а н н е д ы с і м і л я т ы ў н а е б е л а р у с к а г а т ы п у (жыздрынскае), калі перад націскным *а* на месцы старажытнага *е*, *ѣ* вымаўляецца *і* (*німá*, *вíснá*, *пітá*, *зíмля*). Перад іншымі націскнымі галоснымі вымаўляецца *'а(я)* (*сядзéць*, *вядзí*, *нясí*, *нясý*, *бярóм*, *бяры́*). Такое вымаўленне, відаць, абумоўлена пагранічным становішчам гаворкі.

Гаворкі Жлобінскага раёна, як у масіве сярэднебеларускіх гаворак, маюць свае мясцовыя асаблівасці. Напрыклад, на месцы старажытнага *у* вымаўляецца *ы*: *сыбóта* (вёскі Кароткавічы, Навікі, Праскурні, Радуша, Чорная Вірня, Шыхаў).

Можна адзначыць вымаўленне гуку *у* на месцы старажытнага *ы* ў форме дзеяслова *былá* (была — вёскі Чорная Вірня, Шыхаў). Спалучэнні з санорнымі патрабуюць ва ўсіх жлобінскіх гаворках з'яўлення ў пачатку слова прыстаўнога і тыпу *іржаны́*, *ільняны́*. Па жаданні пачатковы галосны можа не вымаўляцца (*льняны́*). У міжрэччы Бярэзіны і Дняпра, каля Шыхава, на левым беразе Бярэзіны, у суседняй в. Горваль Рэчыцкага раёна, паралельна з агульнабеларускім вымаўленнем *даў*, *казáў* ужываецца форма *доў*, *прóўда*, *казóў*, *узёў*. Паводле даследавання Н.Т.Вайтовіч (в. Лучын Рагачоўскага раёна) і іншых назіранняў такое вымаўленне адзначаецца і ў традыцыйных гаворках Слаўгарадчыны (Пасожжа): *тра́ўка — тро́ўка*, *кляў — клёў*. Відаць, гэта рэшткі агульнабеларускай старажытнай рысы. На правабярэжжы Бярэзіны і Дняпра, а таксама па Прыпяці да р. Случ і на захад ад Убраці пераход *е* ў *ё* не адзначаецца. Вельмі пашыранае вымаўленне слова *бёрда* на паўночным усходзе

рэспублікі ў жлобінскіх гаворках (вёскі Праскурні і Шыхаў) мае паралельнае ўжыванне формы і без ё (*бе́рда*). Дзве формы — *бе́рда* і *бёрда* — суцэльным масівам пашыраны ў басейне Прыпяці. Літаратурная форма слова *далёка* пашырана ў жлобінскіх гаворках, але ўжо на правабярэжжы Бярэзіны (і ніжэй Дняпра) вымаўляецца амаль толькі *далёка*. І зноў жа ў басейне Прыпяці пануе форма *далёка* паралельна з *дале́ка*.

У словах **лес**, **хлеб**, **на назе́** не адзначана наяўнасць закрытых галосных на месцы старажытнага яця (ѣ) пад націскам. З паўднёвага захаду да Жлобіншчыны падыходзіць пашырэнне закрытых галосных (звужанае вымаўленне *е*, на слых з і-падобным прыступам) — *лёс*, *хлёб*, *на назе́*. Басейн Прыпяці з вымаўленнем «закрытых» (*кёнь*, *дём*) блізка падыходзіць да Бярэзіны і Дняпра. У гаворках Жлобінскага раёна пашырана агульнабеларуская форма дзеясловаў з націскной галоснай пасля шыпячых у інфінітыве і формах прошлага часу тыпу *маўча́ць*. На паўночным усходзе адзначаецца масіў з паралельным ужываннем формаў з націскным галосным *э* тыпу *маўча́ць*. Як і ў большасці беларускіх гаворак, пашырана вымаўленне займеннікаў *мы*, *вы*. Аднак ужо на правабярэжжы Бярэзіны і Дняпра, у басейне Пцічы, Случы, ніжняй Прыпяці адзначаюцца паралельныя формы *му*, *ву*. Побач з агульнапашыраным словам *быў* адзначаецца вымаўленне *буў*. На месцы старажытнага *ы* пасля губных зычных у канчатках назоўнікаў мужчынскага роду назоўнага склону множнага ліку вымаўляецца толькі *ы*: *паграбы*, *хлявы*. Вельмі блізка да Бярэзіны пашырана вымаўленне *у* замест *ы*: *паграбу́*, *хляву́*.

Характэрнай асаблівасцю для Жлобіншчыны з'яўляецца вымаўленне цвёрдага *р*. Праз вёскі Праскурні і Шыхаў Жлобінскага раёна і Сведскае Рэчыцкага раёна праходзіць размыты пояс вымаўлення *р* цвёрдага і *р'* мяккага. Цягнецца ён з Брэстчыны, пераважна з правабярэжжа Прыпяці, на ўсходзе Магілёўшчыны і Віцебшчыны.

Гук *ф* у запазычаных словах замяняецца гукам *х*, *п*, спалучэннем *кв*, *хв* і інш. Пашырана, напрыклад, вымаўленне слова *квасо́ля* (*фасо́ль*). На ўсходзе да Дняпра падступае ўжо паўночна-ўсходні масіў пашырэння формы *квасо́ль*.

Адрозніваюцца таксама глухія і звонкія ў канцы слова: *хлеб*, *нож*, *луг*, але: *кот*, *наш*, *мох*. На паўночным захадзе ад Жлобіншчыны — на Бабруйшчыне і ў бліжэйшай в. Дворышчы Светлагорскага раёна паралельна адзначаецца вымаўленне глухіх-звонкіх у канцы слова: *хлеп*, *нош*, *плух*, *кот*, *мох*. Ёсць выпадкі, калі звонкія зычныя не адрозніваюцца ў сярэдзіне слова: *каска*, *загатка*, *кошка*, *шапка* (в. Праскурні).

Перад націскнымі *о*, *у* ўжываецца зычны *в* (*во́зера*, *ву́ха*). Як і ва ўсіх гаворках Беларусі на Жлобіншчыне ва ўказальных займеннікаў *гэ́ты*, *гэ́ны* пануе прыстаўны зычны *г*(γ). Паралельна з *гэ́ты*, *гэ́ны* пашырана вымаўленне займеннікаў *э́ты*, *э́ны*.

З'яўленне зычнага ёта *j*(*й*) пасля спрадвечных мяккіх губных *б*, *п*, *в* ушчыльную падыходзіць да правага берага р. Бярэзіна: *п'яць*, *в'я́не*, *жэрэб'я́* (*пйаць*, *вйа́не*, *жэрэбйа́*). У гаворках Жлобінскага раёна, як у літаратурнай мове і ў большасці беларускіх гаворак, такое з'яўленне зычнага ёта *j*(*й*) перад *а* не адзначаецца.

Для Жлобіншчыны характэрна наяўнасць мяккіх *ць* ці *дзь* у пазіцыі перад старажытным *е*, *і*, *ѣ* (*цень*, *дзень*, *ці́ха*; *дзед*, *це́ста*).

У гаворках раёна мае месца спалучэнне *шн* у словах тыпу *мало́шны*. У правабярэжжы Бярэзіны больш частым, нават пануючым з'яўляецца спалучэнне *чн* тыпу *мало́чны*. Такое ж становішча і са спалучэннем *шн* у вымаўленні слова *рушні́к*. На паўднёвым захадзе пашырана форма *ручні́к*.

Граматыка. Марфалагічныя асаблівасці. Назоўнік. На Жлобіншчыне, як і ў гаворках паўночнага ўсходу левабярэжжа Дняпра, побач з агульнабеларускім націскным канчаткам *-ы* у месным склоне адзіночнага ліку неадушаўлёных назоўнікаў мужчынскага роду з зацвярдзелай асновай маюць найбольшае пашырэнне (*на канцы́*, *на ключы́*). Вельмі пашыраны канчатак *-у* тыпу *на канцу́*, *на ключу́*. Радзей ужываецца *-э* тыпу *на канцэ́*, *на ключэ́*. Такі ж малюнак у неадушаўлёных назоўніках мужчынскага роду з мяккай асновай: *на пні* (пануе), *на пню* (як і на р. Сож), *на пне*.

Ненаціскны канчатак меснага склону адзіночнага ліку адушаўлёных назоўнікаў мужчынскага роду з цвёрдай асновай мае канчатак *-у*: *аб сы́ну* (пануе) і менш пашыраны канчатак *-е*: *аб сы́не*.

Ненаціскны канчатак творнага склону адзіночнага ліку назоўніка *гусь* мае форму (пануючую) *гу́ссю*. На правабярэжжы Бярэзіны, як і ў паўднёва-заходнім дыялекце, пашыраны формы *гусёю*,

гу́сяй, *гу́сяю*. Такое ж пашырэнне мае форма адзіночнага ліку назоўніка *мыш*: *мы́шшу*. На захадзе ад Бярэзіны пашыраны як паралельныя формы *мышо́ю*.

У назоўным склоне адзіночнага ліку назоўнікі, якія азначаюць маладых істот, маюць форму паўднёва-заходняга дыялекту *цяля́*, *парася́*. Тут жа назіраецца паралельнае ўжыванне, напластаванне паўночна-ўсходняй формы: *цялёнак*, *парасёнак*, а таксама *дзіцёнак* на пануючае пашырэнне формаў тыпу *дзіця́*.

Для творнага склону характэрна форма назвы маладых істот паўночна-ўсходняга дыялекту: *цялёнкам*, *парасёнкам*, якая паралельная да пануючай Маладзечанскай—Мінскай—Бабруйскай формы *цялём*, *парасём*. Да правабярэжжа Бярэзіны прымыкае «тураўская» зона пашырэння формы тыпу *цяля́м*.

У месным склоне паралельна ўжываюцца формы паўночна-ўсходняга дыялекту: *аб цялёнку* і паўднёва-заходняга дыялекту: *аб цяля́ці*.

На Жлобіншчыне мае пашырэнне слова *ма́тка* паўночна-ўсходняга дыялекту; форма *ма́ці*, якая цяпер пануе ў паўднёва-заходнім дыялекце, таксама паралельна адзначаецца, як больш старажытная, на тэрыторыі міжрэчча Бярэзіны і Дняпра.

Множны лік. У назоўным склоне пануе агульнабеларускі націскны канчатак *-ы* ў назоўнікаў мужчынскага роду з цвёрдай асновай (*ствалы́*, *дубы́*, *лагі́*). Падыходзіць пашырэнне з паўночнага захаду да Жлобіншчыны (в. Здудзічы Светлагорскага раёна) формаў тыпу *сталы́*, *дубы́*.

Пасля мяккіх і зацвярдзелых зычных канчатак *-і*, *-ы* (*кавалі́*, *нажы́*). З захаду да Бярэзіны наступае Нёманска-Прыпяцка-Бярэзінскі масіў, дзе паралельна ўжываюцца агульнабеларускія формы на *-е*, *-э*: *кавале́*, *нажы́*.

Пашырана форма *бало́та*, але на правабярэжжы Бярэзіны больш часта адзначаюцца формы назоўнага склону множнага ліку *бало́та*, *балата́*.

З асновай на *к* у назоўным склоне множнага ліку ўжываецца агульнабеларускі ненаціскны канчатак *-і*: *дзеўкі*, *хусткі*. Да Бярэзіны з захаду падыходзіць масіў канчатка (паралельны) ужо пад націскам: *дзяўкі́*, *хусткі́*.

У родным склоне множнага ліку назоўнікі жаночага роду з цвёрдай асновай маюць дзве формы, як і на астатняй тэрыторыі Беларусі (*хат*, *сцен* і *ха́таў*, *сце́наў*).

У давальным склоне множнага ліку адзначаны толькі назоўнікі мужчынскага роду з цвёрдай і зацвярдзелай асновай з націскным канчаткам *-ам*: *дубам́*, *лугам́*, *нажам́* і няма раней пашыранага канчатка давальнага склону *-ом*: *дубо́м*, *луго́м*, *нажо́м*, якія больш сустракаюцца на паўднёвым захадзе рэспублікі.

Пры пануючым агульнабеларускім двухскладовым канчатку творнага склону множнага ліку назоўнікаў *-мі* (*за дама́мі*) на Жлобіншчыне адзначаны канчатак *-амы* (*за дама́мы*).

У месным склоне множнага ліку назоўнікі мужчынскага роду з асновай на цвёрды і зацвярдзелы зычны маюць агульнабеларускі канчатак *-ах* (*у ляса́х*, *на нажа́х*) і рэдка адзначаны націскны канчатак *-ох*, які тут быў пашыраны раней: у *ляcóх*, *на нажо́х*.

У месным склоне множнага ліку адзначаны таксама агульнабеларускі канчатак *-ях* (*аб людзя́х*, *у грудзя́х*) і форма з націскам на першым складзе (*аб лю́дзях*, *у гру́дзях*).

У гаворках Жлобінскага раёна пашырана ўтварэнне мужчынскага роду *я́блык*, як і ў Мінска-Гродзенска-Полацка-Віцебска-Бабруйскім кліне, а таксама пашырана ўтварэнне назоўніка ніякага роду *я́блыка*, якое пашырана ў Гродзенска-Бабруйска-Магілёўска-Віцебскім поясе. Тут адзначаецца *маё брыва́*, *маё брыво́*, як у паўднёва-заходнім дыялекце, а таксама *маё брывіна́*, *маё броў*, як у паўночна-заходнім дыялекце.

Прыметнік. Гаворкі Жлобіншчыны маюць націскны канчатак *-ы* мужчынскага роду тыпу *малады́* і ненаціскны — *но́вы*.

У прыметніках жаночага роду пад націскам канчатак *-ая* (*маладая́*) і не пад націскам таксама *-ая* (*но́вая*), як і ў літаратурнай мове. Толькі ў асобных населеных пунктах адзначаецца сцягнутая кароткая форма *маладá*, *но́ва* і *но́вая*.

Прыметнікі ніякага роду маюць пад націскам агульнабеларускі канчатак *-ое* (*маладо́е*) і не пад націскам агульнабеларускі канчатак *-ае* (*но́вае*).

У месным склоне пад націскам пашыраны агульнабеларускі і літаратурны канчатак *-ым* (*аб малады́м*) і паўднёва-беларускага (Гродна—Мінск—Рагачоў—Крычаў) абшару *-ом* (*аб маладо́м*).

Большасць склонавых формаў прыметнікаў у гаворках Жлобінскага раёна такія ж, як у беларускай літаратурнай мове. У міжрэччы Бярэзіны і Дняпра знаходзяць пашырэнне «дрыгавіцкія» формы адноснага мясцовага прыметніка ад слова *карóва* — *карóвяча*, *карóўяча* (в. Праскурні Жлобінскага раёна і Горваль Рэчыцкага раёна). Прыметнік *карóўя мáсла* трэба лічыць запазычаным з усходу.

Пашыраны агульнабеларускія і літаратурныя формы адносных прыметнікаў *свіны́*, *гусі́ны*, *курыны́*.

Займеннік. Той. Найбольш з усходу, на левабярэжжы Дняпра (ад в. Майсееўка Светлагорскага раёна) паралельна ўжываюцца формы *той* і *тэй*.

Усе. На тэрыторыі Жлобіншчыны праходзіць размыты пояс (палеска-віцебска-магілёўскі) пашырэння формы назоўнага склону множнага ліку азначальнага займенніка *увесь* (в. Чэрнін Светлагорскага раёна, в. Навікі Жлобінскага раёна) — *усі́*. Недалёка на захадзе і поўдні адзначаецца форма *усе́* з закрытым *е́*. Пануючай з'яўляецца агульнабеларуская і літаратурная форма *усе́*.

Наш. Ваш. Пашыраны аднаскладовы канчатак займеннікаў *наш*, *ваш*, *нáша*, *вáша* (*хáта*), але з правабярэжжа Бярэзіны і з поўначы ўшчыльную набліжаны масіў з наяўнасцю двухскладовых канчаткаў: *нáшая хáта*, *вáшая хáта*. Пры пашыраным агульнабеларускім займеннікуў *гэ́ты* ўжываюцца формы займеннікаў *йі́хні*, *йі́хны*.

Лічэбнік. У р о д н ы м і давальным склонах лічэбнік *два* мае літаратурныя і агульнабеларускія формы *двух*, *двум*, а таксама паўднёвую (Гродна—Мінск—Магілёў) — *двох*, *двом*. Такое пашырэнне апошніх формаў схематычна супадае з тэрыторыяй рассялення дрыгавічоў, і толькі Пасожжа не ахоплена дрыгавічамі.

У творным склоне ва ўсіх жлобінскіх гаворках, як і ў літаратурнай мове, пануе форма *двумá*. Толькі на поўначы, у міжрэччы Бярэзіны і Дняпра (в. Дварэц Рагачоўскага раёна, в. Плёсы Бабруйскага раёна) і на левабярэжжы Дняпра (в. Забаб'е Буда-Кашалёўскага раёна) ужо больш пашырана, паралельна з формай *двумá* — *двумя́*.

Форма ж творнага склону *трымá* лічэбніка *тры*, якая характэрна для літаратурнай мовы і большасці беларускіх гаворак, не адзначана на Жлобіншчыне, у міжрэччы Бярэзіны і Дняпра. Тут пашыраны паўночна-ўсходні дыялект — *трымя́*, *трымі́* і нават *тремá*.

Дзеяслоў. Форма 3-й асобы адзіночнага ліку дзеяслова I спражэння з націскам на канчатку ў гаворках Жлобіншчыны пануе без- *ць*. На левабярэжжы Дняпра адзначана паралельная форма з *-ць* паўночна-ўсходняга дыялекту: *ідзе́ць*, *бярэ́ць*.

З націскам на аснове без канчатка *-ць* 3-й асобы адзіночнага ліку пашыраны дзеясловы I спражэння тыпу *кáжа*, *мéле*, *грэ́бе*. Адзначаюцца толькі паралельныя адзінкавыя формы з *-ць*: *коліць* (в. Праскурні Жлобінскага раёна), *не можыць* (в. Горваль Рэчыцкага раёна).

У 1-й асобе множнага ліку цяперашняга часу дзеясловаў I спражэння застаецца цвёрды зычны асновы і націскны галосны тыпу *ідóм*, *кладóм*, *нясóм*. Тэрыторыя пашырэння такога вымаўлення (Слаўгарад—Магілёў—Мінск—Баранавічы—Пінск) гістарычна адпавядае тэрыторыі былой Тураўскай зямлі. Гэта асаблівасць паўднёва-заходняга дыялекту і часткова пагранічча на поўдні сярэднебеларускіх гаворак. У ненаціскным канчатку пашыраны канчатак *-ям* (*мéлям*, *знáям*), а таксама *-ем*: *мéлем*, *знаéм*.

У 2-й асобе множнага ліку ў жлобінскіх гаворках існуе націскны галосны паўднёва-заходняга дыялекту тыпу *несяцё*, *ідзяцё*, і толькі ў в. Радуша Жлобінскага раёна, в. Дварэц Рагачоўскага раёна і на левабярэжжы Дняпра — націскны канчатак тыпу *нясіцё*, *ідзіцё*, які характэрны для паўночна-ўсходняга дыялекту.

У 3-й асобе адзіночнага ліку дзеяслова II спражэння з націскам на аснове характэрны агульнабеларускі канчатак *-іць*: *ён нóсіць*, *хóдзіць* і паралельна сярэднебеларуская форма без *-ць*: *нóся*, *хóдзя* (в. Навікі Жлобінскага раёна).

1-я асоба множнага ліку цяперашняга часу дзеясловаў II спражэння мае націскны канчатак *-ім* (*сядзі́м*). 2-я асоба — націскны канчатак *-іцé* (*сядзіцé*), толькі на левабярэжжы Дняпра пашырана паўночна-ўсходняя форма з канчаткам *-ицё* (*сідзіцё*).

У 3-й асобе множнага ліку пануе ненаціскны канчатак *-яць* (*хóдзяць*); толькі за Дняпром, на ўсходзе знаходзіцца масіў з канчаткам *-юць* (*нóсюць*).

Жлобінскія гаворкі знаходзяцца ў масіве, дзе ў парадыгме заднеязычных *г*, *к*, *х* чаргуецца з *ж* толькі ў 2-й асобе множнага ліку тыпу *стрыгу́*, *стрыжэ́ш*, *стрыго́м*, *стрыгу́ць*.

Гэта зона схематычна накладваецца на тэрыторыю былой Тураўскай зямлі.

Пры агульнабеларускай форме 3-й асобы множнага ліку нетэматычнага дзеяслова *е́сці — ядзе́ць* у басейне Бярэзіны фіксуецца пашыраная форма *ядзя́ць*.

На Жлобіншчыне пануе агульнабеларуская форма 2-й асобы множнага ліку загаднага ладу дзеясловаў I спражэння тыпу *ідзі́ця, нясі́ця*. Тут адзначаецца таксама пашырэнне з-за Дняпра формы інфінітыва тыпу *несць* і паралельнае ўжыванне формы тыпу *не́сці*, а таксама больш пашыранай формы з націскам на канчатку *нясці́*, якая найбольш часта ўжываецца на захадзе, поўначы і поўдні ад Мінска.

Формы дзеясловаў з асновай на *г* і на *к* прыпяцкай канцэнтрацыі тыпу *берагці́, пе́кці* маюць суцэльнае пашырэнне і знаходзяцца на самым пагранічча з вельмі густа пашыранымі формамі на поўначы тыпу *берагчы́, пячы́* і інш.

Дзеепрыметнік. У гаворках Жлобінскага раёна ад дзеясловаў *замкну́ць, замыка́ць* утвараецца дзеепрыметнік *замкну́ты*. У зоне ад Лані, да Дняпра і Бярэзіны побач з формай *замкну́ты* пашырана форма *замы́каны*. Гэта тэрыторыя схематычна супадае з тэрыторыяй Тураўскай зямлі (13 ст.). Зрэдку адзначаецца ўтварэнне *замкнёны*.

Дзеепрыслоўе. Ужываецца агульнабеларуская і літаратурная форма дзеепрыслоўяў цяперашняга часу ад дзеясловаў II спражэння тыпу *хо́дзячы, но́сячы*.

Словаўтварэнне і націск

Характэрны толькі агульнабеларускія формы з націскам на аснове: *ве́рба, ву́гал, ву́галь, зага́дка, засе́к, ро́шчына, ары́хі*. Агульнабеларускае месца націску на канчатку — *жнівó, нагу́* (В. скл. адз. л. ж. р.), *малы́*.

З паўночна-ўсходняга масіву пашыраны формы тыпу *таўсты́, ма́лы, прасты́, вясёла, хало́дна, прыхаджу́*.

Сінтаксічныя асаблівасці

Пашырана агульнабеларуская і літаратурная форма назоўнікаў ніякага роду ў спалучэнні з лічэбнікамі *два, дзве, тры, чаты́ры вакны́*. І толькі на захадзе, за Бярэзінай, на былой тэрыторыі рассялення дрыгавічоў аррача папярэдняга спалучэння вельмі часта ўжываюцца паралельныя спалучэнні тыпу *два* (*дзве, тры, чатыры*) *вакне* і *два* (*дзве, тры, чатыры*) *вакна́*, як *балата́* і інш.

Ёсць таксама формы жаночага роду *дзве* (*тры, чаты́ры*) *хаце*. Такое ж спалучэнне дзеясловаў з формамі вінавальнага склону множнага ліку адушаўлёных назоўнікаў жаночага роду, якія абазначаюць жывёл, пры агульнабеларускіх і літаратурных формах *падаі́ла каро́ў*.

Уся Жлобіншчына ўваходзіць у масіў заходне-паўднёвага пашырэння спалучэння *вучы́ца за до́хтара* і з'яўляецца пагранічнай тэрыторыяй з такім жа густым пашырэннем на паўночным усходзе спалучэння *вучы́ца на до́хтара*.

Тут жа сутыкаецца агульнабеларускае спалучэнне прыназоўніка *па* з вінавальным склонам назоўніка тыпу *па ба́цьку* са спалучэннем з адушаўлёнымі назоўнікамі ў творным склоне, які мае пашырэнне на паўночным усходзе, — *за ба́цькам*.

Такое ж пашырэнне мае спалучэнне *ісці́ за вадо́й* пры агульнабеларускім пашырэнні выразу *ісці́ па ваду́*.

Паводле «Дыялекталагічнага атласа беларускай мовы» (1963) на Жлобіншчыне пашыраны наступныя назвы:

Адры́на. Тое, што *пуня*. *Азярóд*. Прыстасаванне ў выглядзе лесвіцы для сушэння снапоў, вікі, гароху і канюшыны (у межах дрыгавіцкага рассялення, фіксуецца да Дняпра). *Ба́ба*. Саха ў студні з жураўлём (в. Навікі Жлобінскага раёна). *Вязёнкі*. Шарсцяныя рукавіцы з адным пальцам. *Гарбу́знік* і *гарбузо́ўнік*. Сцяблы і лісце гарбузоў. *Гурко́ўнік*. Сцяблы і лісце агуркоў. Тое, што *агурэ́чнік*. *Карто́фля*. Слова *бульба* стала ўжывацца ў 18 ст. пры нямецкім пасрэдніцтве (на правабярэжжы Бярэзіны і на ўсёй тэрыторыі рассялення дрыгавічоў). *Квако́ха*. Курыца з куранятамі і *квактуха*. *Лемяша́* (у плузе), *сашні́к* (басейн Прыпяці). *Ца́мра, цэ́мра*. Зруб у студні (вёскі Навікі, Радуша Жлобінскага раёна). *Цёсь-цёсь*. Падзыванне кароў.

У «Лексічным атласе беларускіх народных гаворак у пяці тамах» (1993—98) таксама адлюстроўваецца пагранічча паўночна-ўсходніх і паўднёва-заходніх беларускіх гавораk на Жлобіншчыне.

Паўночна-ўсходні дыялект і прымыкаючыя да яго гаворкі Жлобінскага раёна як пагранічныя з паўднёва-заходнім дыялектам. *Табу́н* у значэнні 'табун коней' — *чарда́*; *ра́бая — раба́я*; *скаба́ка, заскабіць — стрэ́мка, застраміць*; *селязе́нь — качар*; *кнігаўка — кніга*; *вуці́нае пе́р'е — качы́нае пе́р'е*; *дуплё — дупле́*; *цяпло́* (касцёр, вогнішча) — *агóнь*; *васілёк* (кветка); *валóшка* —

валóшка; *макрыца* (трава) — *макрэц*; *сурáвéжка — сыраéжка*; *скалíць* (разведваць — пра пчол) — *скаляваць*; *прарасло́* (насенне) — *пахрасцíлася*; *зніцéлі* ці *зніцелі* (зрабіліся тонкімі, квольмі) — *сцяклí* (буракі ў траве); *хрáпка* (сарцавіна качана) — *хрáпа*; *лапáтка*, *лапáтачка* (ручная веялка, якая мае форму шуфліка) — *вéялка*; *зярно́* (адно зерне) — *зéрне*; *катóк* (у возе) — *кóла*; *вóжкі — лéйцы*; *грыбáты* (з тоўстымі губамі); *барадáўкі* (цвёрдая нарасць на скуры чалавека) — *барóдаўкі*; *братавáя* (братава жонка) — *браціха*; *сярэ́дні сын — серадэ́льшы*; *зáсек — засéк*; *шы́бка* (аконнае шкло) — *шы́ба*; *вóсеньскі — асéнні*; *закáп(а)ваць — закóп(а)ваць*.

Паўночна-заходні дыялект і прымыкаючыя да яго гаворкі Жлобінскага раёна як пагранічныя з паўночна-ўсходнім дыялектам. *Стáда авéчак — табýн авéчак*; *грабýць грáды — дзярýць грáды*; *рахмáная кýрыца — ручнáя*, *рукáстая кýрыца*; *пýдкая кýрыца — дзíкая кýрыца*; *гусянí — гусёнак*, *гусянёнак*; *хвóя — сасна́*; *ялóвец — ялéнец*; *крапівá — крапíва*; *канапéлькі — мядýлькі*; *жы́жка — жыгýчка*; *ваўчкí — сабáчкі*; *асакá — сакá*; *краснагалóвік — падасíнавік маслю́к — казёл*; *адлéга — адлíга*; *гýра* (снегу) — *сугрóб*, *хýра*; *хрáпа* (мёрзлая зямля) — *грýда*; *разóра — баразна́*; *вяно́к цыбýлі — пляцёнка*; *сенажáць* (сенакосныя ўгоддзі) — *луг*; *пацярýха — патрýха*; *стаўпéц* (у граблях) — *брусóк*; *ручка* (дзяржанне ў лапаце) — *цаўё*; *цýглі*, *цýглі* (у аброці) — *груздзíлы*, *грýздзіла*; *лупáты — вірлавóкі*; *манá — брахня́*; *шлакатáць*, *слакатáць — шчыкатáць*; *серадóльная — сярэ́дняя*; *глёўкі* (хлеб) — *ацéслівы*; *скварóк сáла — шквáрка*.

Гаворкі Жлобінскага раёна, якія паводле пашырэння ўжывання некаторых слоў адносяцца да сяраднебеларускіх. *Адóнак* (стагавішча), *дабрáк*, *дóбрык*, *дóбры грыб* (баравік), *ікóл* (у свіней), *калóчанка* (трасянка), *капанíчыць* (мачыць бульбу), *сёлетак* (веснавое цяля), *скалля́* (пчолы-разведчыкі) і інш.

І.Я.Яшкін.

Жлобінскі дзяржаўны гісторыка-краязнаўчы музей

Спробы стварыць музей у Жлобіне прадпрымаліся даўно. У 1971 г. ў невялікім драўляным аднапавярховым доме па вул. Першамайская быў адкрыты музей «Народнай славы». Некаторыя матэрыялы, рэчы, фатаграфіі для музея былі сабраны і перададзены Іванам Фёдаравічам Талкачовым, былым дырэктарам Жлобінскай сярэдняй школы № 1, ветэранам Вялікай Айчыннай вайны.

У верасні 1989 г. для музея было выдзелена новае памяшканне. Адкрыты для наведвальнікаў 15.2.1992 г. Дырэктарам музея стаў Яўген Васілевіч Карцаў. У музеі сабрана больш за 4 тыс. экспанатаў. Мае аддзелы: дарэвалюцыйнага перыяду, перадваенных гадоў, Вялікай Айчыннай вайны, патрыятычнага і партызанскага руху, сучаснасці, этнаграфіі. Экспазіцыйная плошча 243 м^2. Вялікую дапамогу музею аказалі старшыня Жлобінскага гарвыканкома Уладзімір Канстанцінавіч Ерафееў, намеснік дырэктара Беларускага дзяржаўнага музея Вялікай Айчыннай вайны Генадзь Іванавіч Баркун і загадчыца аддзела фондаў гэтага ж музея Ірына Юр'еўна Варанкова, Мінскі мастацка-вытворчы камбінат мастацкага фонда Рэспублікі Беларусь пад кіраўніцтвам мастака Валерыя Паўлавіча Храмцэвіча, малодшы навуковы супрацоўнік Інстытута гісторыі АН РБ Ігар Мікалаевіч Язэпенка і інш. І.М.Язэпенка, напрыклад, перадаў музею калекцыю крамянёвых вырабаў перыяду неаліту, рэшткаў керамічнага посуду, іншыя матэрыялы, якія расказваюць пра ўмовы жыцця далёкіх прашчураў. У экспазіцыі музея знаходзіцца бівень і косці маманта, знойдзеныя ў 1990 г. пры здабычы фармовачнага пяску за 4 км на поўдзень ад Жлобіна, узоры нафты са свідравін, якія дзейнічаюць каля в. Васілевічы, іншых выкапняў.

У музеі захоўваюцца матэрыялы пра будаўніцтва ўчасткаў чыгункі Мінск—Гомель, Віцебск—Жлобін, развіццё сялянскіх гаспадарак пасля грамадзянскай вайны і першых гадоў калектывізацыі, перапіска аб продажы Кіеўскаму арсеналу двух медных гармат, рукапісны дзённік сакратара падпольнага райкома партыі І.А.Крышнёва і інш. Экспануюцца фатаграфіі і рэчы вядомых людзей Жлобіншчыны і ганаровых грамадзян горада, кнігі пісьменнікаў-землякоў, узоры прадукцыі мясцовых прадпрыемстваў, вырабы самабытных майстроў-умельцаў (пляценне з лазы, вышыўка і карункі ручной работы, разьба па дрэве і інш.).

Р.В.Дзмітрыеў.

У Жлобінскім гісторыка-краязнаўчым музеі.

Музей народнай славы Чырвонабярэжскага саўгаса-тэхнікума

Захоўвае дакументы, фотаматэрыялы, успаміны ветэранаў 102-й і 73-й стралковых дывізій, якія вызвалялі Чырвонабярэжскі сельсавет і станцыю Чырвоны Бераг ад нямецка-фашысцкіх захопнікаў. Пошукавую работу ўзначальвае выкладчык І.І.Грунтоў.

М.В.Шуканаў.

Народныя калектывы Жлобіна

Агітбрыгада раённага Дома культуры. Створана ў 1961 г., з 1979 г. мае званне народнай. Кіраўнікі Э.Зракава (з 1961), Т.Каваленка (з 1978). У рэпертуары больш за 40 праграм грамадзянска-патрыятычнай, працоўнай, лірычнай тэматыкі. Сярод лепшых: «Сур'ёзная размова», «Памяць сэрца», «Высокае слова — работа», «Хлеб — гэта жыццё», «Сёння ў нумары», «За культуру абслугоўвання», «За добры настрой», «Справы казачныя» і інш. Выступала на ВДНГ у Маскве (1965; дыплом Міністэрства культуры СССР). Лаўрэат 1-га Усесаюзнага фестывалю самадзейнай мастацкай творчасці працоўных (1975—77). Калектыў гастралірує па рэспубліцы.

Ансамбль песні і танца «Крыніца» Палаца культуры Беларускага металургічнага завода. Створаны ў 1989 г., з 1994 г. мае званне народны. Кіраўнік Н.І.Горбаба. У складзе ансамбля аркестр народных інструментаў, харэаграфічная і вакальная групы. У рэпертуары беларускія, рускія, украінскія народныя песні і танцы. Лаўрэат Міжнароднага маладзёжнага фестывалю «Арт-сесія» (1996), лаўрэат 1-га Рэспубліканскага фестывалю ансамбляў песні і танца (г. Ліда), дыпламант 1-га Міжнароднага фестывалю харэаграфіі «Сожскі карагод», лаўрэат 1-га Рэспубліканскага фестывалю народнай творчасці «Беларусь — мая песня» (1998). *Л.І.Рынейская.*

Аркестр народных інструментаў дзіцячай музычнай школы. Мае званне народнага. Кіраўнік І.У.Борбут. У рэпертуары апрацоўкі беларускіх народных мелодый «Зорка Ве-

нера», творы «Полька», «Кадрыля» Я.Цікоцкага і інш.

Тэатр гарадскога Дома культуры. Створаны ў 1959 г., з 1967 г. мае званне народнага. Кіраўнікі Э.Зракава (з 1959), Т.Кісялёва (з 1977). У рэпертуары п'есы беларускіх і іншых савецкіх драматургаў, рускай і зарубежнай класікі. Сярод пастановак: «Партызаны» К.Крапівы, «Трыбунал» А.Макаёнка, «Браняпоезд 14-69» У.Іванова, «Эшалон» і «Спяшайцеся рабіць дабро» М.Рошчына, «Да трэціх пеўняў» і «Энергічныя людзі» В.Шукшына, «Разлом» Б.Лаўранёва, «Боская камедыя» І.Штока, «З любімымі не расставайцеся» А.Валодзіна, «Леа» Ю.Смуула, «На людным месцы» і «Не было ні граша, ды раптам шастак» А.Астроўскага, «Мараль пані Дульскай» Г.Запольскай, «Дом Бернарды Альбы» Ф.Гарсія Лоркі. Пры тэатры працуе дзіцячая драматычная студыя.

Хор раённага Дома культуры. Створаны ў 1962 г., з 1979 г. мае званне народнага. Арганізатар і кіраўнік заслужаны работнік культуры Беларусі Г.Станіслававa (з 1962). Хор мяшаны, шматталосы, манера выканання акадэмічная. У рэпертуары апрацоўкі беларускіх («Ой, сівы конь бяжыць», «Ці ўсе горы зелянеюць», «Ой, на гары ды каліна», «У месяцы верасні»), рускіх, латышскіх і іншых народных песень, творы савецкіх, у т.л. беларускіх кампазітараў («Ён нарадзіўся вясной» І.Лучанка, «Сонца свеціць нам» Р.Шчадрына, «Песня аб далёкай Радзіме» М.Тарывердзіева, «Дадзім шар зямны дзецям» Д.Тухманава, «Мір усім, хто працуе» А.Пятрова), музычнай класікі («Вясна нам з табой прыносіць кветкі» К.Сен-Санса і інш.). У складзе хору вакальны квартэт. Калектыў гастраліруе па рэспубліцы.

З ГІСТОРЫІ НАСЕЛЕНЫХ ПУНКТАЎ ЖЛОБІНШЧЫНЫ

ЖЛОБІН (Жлобін), горад, цэнтр Жлобінскага раёна Гомельскай вобласці. Прыстань на правым беразе Дняпра. За 83 км на паўночны захад ад Гомеля. Вузел чыгуначных напрамкаў на Гомель, Магілёў, Мінск, Калінкавічы, на аўтадарогах Гомель—Бабруйск, Рагачоў—Светлагорск.

Жлобін вядомы з 15 ст. ў ВКЛ, належаў Хадкевічам. Некаторыя крыніцы падаюць, што старажытнае паселішча на месцы Жлобіна існавала значна раней. З сярэдзіны 16 ст. знаходзіўся ў складзе Рэчыцкага павета Мінскага ваяводства. У 15—17 ст. існаваў Жлобінскі замак, які размяшчаўся на правым беразе Дняпра і быў умацаваны земляным валам і драўлянымі сценамі-гароднямі з вежамі і брамамі. У 1535 г. Жлобін і замак былі разбураны ў ходзе ваенных дзеянняў вайны Расіі з Рэччу Паспалітай 1534—37 гг., але праз пэўны час аднавіліся. У 1566 г. Жлобін лічыўся адным з буйнейшых пасяленняў Рэчыцкага павета. У час вайны Расіі з Рэччу Паспалітай 1654—67 гг. у ліпені 1654 г. замак быў спалены войскамі гетмана ўкраінскага казацкага войска І.Залатарэнкі, аб чым ён 15.7.1654 г. даносіў цару Аляксею Міхайлавічу. 14.10.1654 г. ў данясенні магілёўскага ваяводы М.Ваейкава цару Злобін названы мястэчкам. Пасля 2-га падзелу Рэчы Паспалітай з 1793 г. Жлобін у Расійскай імперыі, мястэчка Лукаўскай воласці Рагачоўскага павета Магілёўскай губерні.

У Айчынную вайну 1812 г. 20.7.1812 г. Жлобін захоплены напалеонаўскай арміяй. Вызвалены расійскімі казакамі ў 2-й палавіне верасня 1812 г. Паводле архіўных крыніц у 1862 г. ў Жлобіне 110 дамоў, каля 700 жыхароў, з іх: сялян 630, дваран 11, мяпчан 18 чалавек. «Геаграфічна-статыстычны слоўнік Расійскай імперыі» за 1865 г. сведчыць, што ў гэтым годзе ў Жлобіне была праваслаўная царква, яўрэйская сінагога, паштовая станцыя. Штогод з 1 кастрычніка праводзіўся Пакроўскі кірмаш, які доўжыўся 2 тыдні. У 1868 г. ў Жлобіне было адкрыта пачатковае народнае вучылішча, дзе пачаткі пісьменнасці і Закон Божы асвойвалі 39 хлопчыкаў і 8 дзяўчынак.

У 1873 г. каля Жлобіна пралягла Лібава-Роменская чыгунка. Прыкладна за 1 км на захад ад мястэчка былі пабудаваны казармы для чыгуначнікаў, паравознае дэпо на 9 таварных паравозаў, вагонныя майстэрні, памяшканне для пасажыраў і інш. У лістападзе пачаўся рэгулярны чыгуначны рух на ўчастку Бабруйск—Гомель. Першы цягнік прыбыў на станцыю Жлобін 16 лістапада 1873 г.

А.С.Дэмбавецкі ў «Апісанні прамысловых і населеных пунктаў Магілёўскай губерні за 1880—1881 гг.» пісаў пра Жлобін, што ў мястэчку лічылася 904 душы мужскога і 1064 жаночага полу. Усе пабудовы былі драўляныя, дамоў — 392, крамаў — 67. Мелася праваслаўная царква, пабудаваная ў 1863 г., і 5 яў-

рэйскіх малітоўных школ. Галоўнымі заняткамі жыхароў былі земляробства і саматужныя промыслы. 13.5.1880 г. вялікі пажар знішчыў у Жлобіне 359 дамоў, 65 крамаў з таварамі, хлебазапасны магазін, народнае вучылішча, царкву.

Даведнік «Воласці і важнейшыя сяленні Еўрапейскай Расіі» за 1886 г. сведчыў, што ў Жлобіне было 160 двароў, 752 жыхары, праваслаўная царква, рымска-каталіцкая капліца, 2 яўрэйскія малітоўныя дамы, школа, 2 ветраныя млыны, 53 крамы, чыгуначная станцыя. У чэрвені 1886 г. жлобінскія чыгуначнікі прынялі ўдзел у забастоўцы рабочых механічных майстэрняў Лібава-Роменскай чыгункі.

З 1890 г. ў мястэчку пачаў працаваць дыпламаваны ўрач. Паводле ўсерасійскага перапісу насельніцтва 1897 г. ў Жлобіне 3228 жыхароў: 1605 мужчын, 1623 жанчыны, у іх ліку 1760 яўрэяў. Было 725 двароў. Дзейнічалі цагельнае, гарбарнае, крупадзёрнае прадпрыемствы. Меліся 2 праваслаўныя царквы, 2 рымска-каталіцкія капліцы, 4 яўрэйскія малітоўныя дамы, народнае вучылішча, хлебазапасны магазін, 2 свечачныя заводы, гандлёвыя рады, 3 ветраныя млыны, гасцініца, тракцір, 3 піцейныя дамы. 24 снежня 1902 г. адкрыты рух на ўчастку Віцебск—Жлобін, а 2 лістапада 1915 г. на ўчастку Жлобін—Шапятоўка чыгункі Пецярбург—Адэса.

У 1905 г. насельніцтва Жлобіна складала 4170 чалавек, у іх ліку 2030 мужчын і 2140 жанчын; дваран 7, купцоў 2, мяшчан 1607 мужчын і 1624 жанчыны, сялян 420 мужчын і 510 жанчын. Па веравызнанні праваслаўных было 937 чалавек (422 мужчыны і 515 жанчын), яўрэяў 3233 чалавекі (1608 мужчын і 1625 жанчын). Агульная плошча мястэчка складала 43 дзесяціны, з якіх 23 дзесяціны надзельнай сялянскай зямлі і 20 дзесяцін землеўладальніцы В.П.Сазановіч. Налічваліся 293 сялянскія дамы і 196 дамоў іншых саслоўяў. Мураваных грамадскіх будынкаў 9, мураваных дамоў 2, драўляных — 509. Мелася праваслаўная царква, народнае вучылішча, мяшчанская ўправа, пажарнае таварыства, булачная, хлебапякарні, крупадзёркі з агульным гадавым абаротам 5240 руб., вінная і піўная крамы. Раз у год праводзіўся кірмаш з абаротам каля 15 000 руб. У час рэвалюцыі 1905—07 гг. летам 1905 г. ў Жлобіне былі арганізаваны баявыя дружыны, якія ўзялі на сябе функцыі па ахове і падтрыманні парадку на чыгуначнай станцыі. У кастрычніку—лістападзе 1905 г. ў Жлобіне ўзніклі прафсаюзныя арганізацыі. 12 кастрычніка 1905 г. чыгуначнікі Жлобіна спынілі рух паяздоў і забаставалі, быў створаны стачачны камітэт. У разгар рэвалюцыйных падзей 1905 г. хваляванні жлобінскіх чыгуначнікаў працягваліся з 8 па 29 снежня.

У 1909 г. Жлобін амаль цалкам знішчаны пажарам, але хутка адбудаваўся. У 1910 г. мястэчка Лукаўскай воласці, 4270 жыхароў, з якіх хрысціян 1937, яўрэяў 2333, дваран і чыноўнікаў 7, асоб духоўнага звання 11, купцоў 3, мяшчан 3739, сялян 510. Пабудоў мураваных 1, драўляных — 613.

Пасля Лютаўскай рэвалюцыі ў канцы сакавіка 1917 г. ў Жлобіне ўзнік Савет рабочых і сялянскіх дэпутатаў, адноўлена дзейнасць прафсаюзных арганізацый. На ўсіх прадпрыемствах устаноўлены 8-гадзінны працоўны дзень.

6(19) лістапада 1917 г. ў Жлобіне абвешчана аб усталяванні Савецкай улады. У студзені—лютым 1918 г. Жлобін заняты легіянерамі 1-га польскага корпуса І.Р.Доўбар-Мусніцкага. 13.2.1918 г. вызвалены ад польскіх войск. 2.3.1918 г. акупіраваны германскімі войскамі. Вызвалены Чырвонай Арміяй 24.11.1918 г.

З 26.4.1919 г. Жлобін у складзе Гомельскай губерні РСФСР, з 9.5.1923 г. цэнтр Жлобінскай воласці Рагачоўскага павета. З 3.3.1924 г. ў складзе БССР, з 17.7.1924 г. цэнтр Жлобінскага раёна, 9691 жыхар. У 1924—30 г. раён уваходзіў у Бабруйскую акругу. З 3.7.1925 г. горад, 19,3 тыс. жыхароў. З 20.2.1938 г. ў Гомельскай вобласці.

5.6.1931 г. ў Жлобіне выйшаў 1-ы нумар раённай газеты «Шлях сацыялізму» (з 1991 г. носіць назву «Новы дзень»).

У Вялікую Айчынную вайну 3.7.1941 г. Жлобін ахоплены нямецка-фашысцкімі войскамі. 6 ліпеня ў ходзе наступальнай аперацыі Чырвонай Арміі воіны 117-й стралковай дывізіі выбілі праціўніка з горада, аднак перад пераўзыходзячымі сіламі ворага былі вымушаны адысці на зыходны рубеж па ўсходняму берагу Дняпра. 13 ліпеня байцы 154-й стралковай дывізіі 63-га стралковага корпуса 21-й арміі Заходняга фронту штурмам авалодалі Жлобінам, адкінулі немцаў на захад на 20—30 км і ўтрымлівалі горад да 14.8.1941 г., калі ён зноў быў акупіраваны гітлераўцамі. На тэрыторыі горада і раёна ў чэрвені—жніўні 1941 г. дзейнічалі знішчальныя батальёны і атрады самааховы. У акупіраваным Жлобіне і раёне са снежня 1941 г. да лістапада 1943 г. дзейнічала патрыятычнае падполле, якое аб'ядноўвала больш за 200 падпольшчыкаў у 24 групах. У іх ліку ў Жлобіне дзейнічалі групы ў паравозным дэпо, у друкарні, у раённай бальніцы і інш. Патрыёты распаўсюджва-

лі зводкі Саўінфармбюро, збіралі зброю для партызан, у жніўні 1943 г. ўзарвалі галоўную магістраль водаправода, якая забяспечвала дэпо вадой. У выніку было пашкоджана дэпо, выведзена са строю 50 паравозаў, на некалькі дзён паралізавана дзейнасць чыгуначнага вузла.

Вызваленне тэрыторыі раёна ад нямецка-фашысцкіх захопнікаў войскамі 48-й арміі 1-га Беларускага фронту пачалося 23 лістапада 1943 г. Жлобін вызвалены 26.6.1944 г. ў ходзе наступальнай Бабруйскай аперацыі. Войскам, якія ўдзельнічалі ў вызваленні Жлобіна, загадам Вярхоўнага галоўнакамандуючага ад 26.6.1944 г. аб'яўлена падзяка, вечарам таго ж дня ў іх гонар у Маскве дадзены салют 12 артылерыйскімі залпамі з 124 гармат. Паводле загада Вярхоўнага галоўнакамандуючага ад 2.7.1944 г. за вызваленне г. Жлобін ганаровае найменне «Жлобінскіх» прысвоена 115-му ўмацаванаму раёну 48-й арміі, 196-й штурмавой авіяцыйнай дывізіі 4-га штурмавога авіяцыйнага корпуса 16-й паветранай арміі і 4-му асобнаму матарызаванаму пантонна-маставому палку.

Акупанты знішчылі ў Жлобіне і раёне больш 3 тыс. чалавек, горад быў амаль цалкам разбураны. Калі да пачатку Вялікай Айчыннай вайны ў 1941 г. ў Жлобіне пражывала звыш 19 тыс. чалавек, то праз некаторы час пасля вызвалення горада ад нямецка-фашысцкіх захопнікаў у ім зафіксавана 3763 жыхары. Толькі ў 1959 г. колькасць насельніцтва Жлобіна практычна дасягнула даваеннага ўзроўню і склала 19,2 тыс. чалавек.

За 2 пасляваенныя гады (1946—47) у Жлобіне на чыгуначным вузле былі адноўлены прыёма-адправачныя пуці, майстэрні па рамонту паравозаў і вагонаў. У горадзе пачалі дзейнічаць машынна-трактарная станцыя, радыёвузел, пошта, тэлеграф, некалькі бібліятэк, кінатэатр, торфазавод, хлебакамбінат.

7.3.1963 г. Жлобін аднесены да гарадоў абласнога падпарадкавання. У 1970 г. ў горадзе налічвалася 25,4 тыс. жыхароў. Паступова развівалася прамысловасць Жлобіна. У 1961 г. на базе цэха інкрустацыі саломкай Гомельскай фабрыкі мастацкіх вырабаў створана Жлобінская фабрыка мастацкай інкрустацыі. У 1977 г. ў Жлобіне было адкрыта аграрнае прафесійнае вучылішча. У канцы 1978 г. прынята ў эксплуатацыю фабрыка штучнага футра і адкрыта вучылішча тэкстыльшчыкаў. 19.3.1982 г. падпісаны кантракт на будаўніцтва ў Жлобіне Беларускага металургічнага завода, 15.10.1984 г. адбылася першая плаўка і пуск электраплавільнага цэха, у красавіку—маі 1985 г. пачалося будаўніцтва комплексу металакорду, у маі 1990 г. прадукцыя завода выйшла на сусветны рынак (металакорд і бартавы дрот). Для падрыхтоўкі кадраў для Беларускага металургічнага завода ў верасні 1996 г. ў Жлобіне быў адкрыты металургічны тэхнікум, а з верасня 1998 г. пачаў працу філіял Гомельскага дзяржаўнага тэхнічнага універсітэта.

У 1989 г. заснаваны, а ў 1992 г. адкрыты Жлобінскі гісторыка-краязнаўчы музей, які налічвае зараз больш 6 тыс. экспанатаў асноўнага фонду. У 1995 г. ў Жлобіне 68 тыс. жыхароў, у 1997 г. — 69,8 тыс., у 2000 г. — 71,7 тыс. жыхароў. У горадзе дзейнічаюць Беларускі металургічны, рамонтна-механічны заводы, мясакамбінат, хлебазавод, малочны, камбікормавы, плодаагароднінны заводы, ільнозавод, мэбле-

Вуліца Я.С.Факанава ў Жлобіне.

Вуліца М.У.Барташова ў Жлобіне.

вая, 2 швейныя, мастацкай інкрустацыі фабрыкі. 11 сярэдніх, 3 пачатковыя, музычная школы, школа мастацтваў, школа-інтэрнат, 2 прафтэхвучылішчы, тэхнікум, філіял Гомельскага тэхнічнага універсітэта, 2 бальніцы, 2 паліклінікі, Жлобінскі гісторыка-краязнаўчы музей, Палац і Дом культуры, кінатэатр. Выдаецца газета «Новы дзень». Дзейнічае праваслаўны храм, ёсць каталіцкая капліца. Помнік воінам 63-га стралковага корпуса 21-й арміі, якія ў ліпені—жніўні 1941 г. часова вызвалілі горад ад нямецка-фашысцкіх захопнікаў; за 1 км ад Жлобіна магіла ахвяр фашызму, вайсковыя могілкі, дзе пахаваны савецкія воіны і партызаны, загінуўшыя пры абароне і вызваленні горада і раёна ад нямецка-фашысцкіх захопнікаў.

АБОЛЬЦЫ, вёска ў Дабрагошчанскім сельсавеце, у саўгасе «Уперад». Назва ад літоўскага слова абеліс — яблыня. У 1909 г. вёска Якіма-Слабадской воласці, 31 двор, 135 жыхароў. На 2000 г. 27 двароў, 48 жыхароў.

АДРАДЖЭННЕ (да 5.8.1968 Эрштэрмай, раней Остэрманск), вёска ў Папаратнянскім сельсавеце, у калгасе «Іскра». На 2000 г. 98 двароў, 196 жыхароў. Стрэшынскі вытворчы ўчастак Чырвонабярэжскага крухмала-патачнага завода, фельчарска-акушэрскі пункт, магазін. Брацкая магіла 333 савецкіх воінаў (вул. Заводская), якія загінулі і памерлі ад ран у лістападзе—снежні 1943 г., студзені—чэрвені 1944 г. пры вызваленні раёна ад нямецка-фашысцкіх акупантаў. У 1952 г. на магіле пастаўлены помнік — скульптура воіна. У цэнтры вёскі ў 1967 пастаўлены помнік землякам, якія загінулі ў Вялікую Айчынную вайну.

АДРУБЫ, вёска ў Кабанаўскім сельсавеце, у калгасе «Камуніст». У 1897 г. вёска Якіма-Слабадской воласці, 49 двароў, 326 жыхароў; прыстань, крама. На 2000 г. 43 двары, 66 жыхароў. Магазін. Брацкая магіла 15 савецкіх воінаў (на грамадзянскіх могілках), якія загінулі ў лістападзе 1943 г. пры вызваленні раёна ад нямецка-фашысцкіх захопнікаў. У 1984 г. на магіле пастаўлены помнік.

АКЦЯБР (да 1936 г. Папкі), вёска, цэнтр сельсавета і калгаса «Акцябр». У 1897 г. вёска Стрэшынскай воласці, 97 двароў, 528 жыхароў; школа пісьменнасці, збожжазапасны магазін, 2 ветракі. У 1907 г. 109 двароў, 860 жыхароў. У 1910 г. 103 двары, 897 жыхароў. На 2000 г. 272 двары, 640 жыхароў. Аддзяленне сувязі, аўтаматычная тэлефонная станцыя, фельчарска-акушэрскі пункт, базавая агульнаадукацыйная школа, сельскі Дом культуры, бібліятэка, кінаўстаноўка, комплексны прыёмны пункт бытавога абслугоўвання, 2 магазіны. Брацкая магіла 169 савецкіх воінаў і партызан (у цэнтры вёскі), якія загінулі і памерлі ад ран у снежні 1943 г., студзені—чэрвені 1944 г. пры вызваленні раёна ад нямецка-фашысцкіх акупантаў. У 1955 г. на магіле пастаўлены помнік — скульптура воіна.

АЛЕКСАНДРОЎ, вёска ў Салонскім сельсавеце, у саўгасе-камбінаце «Нівы». На 2000 г. 23 двары, 31 жыхар. Магазін.

АЛЯКСАНДРАЎКА, вёска ў Шчадрынскім сельсавеце, у калгасе імя Варашылава. На 2000 г. 15 двароў, 23 жыхары.

АЛЯКСАНДРАЎКА, пасёлак у Майскім сельсавеце, у калгасе «Ленінец». На 2000 г. 4 двары, 5 жыхароў. За 0,8 км на З ад вёскі, каля шашы Жлобін—Гомель абеліск на месцы гібелі лётчыка М.Р.Марушчанкі, які загінуў у канцы 1943 г. пры вызваленні раёна ад нямецка-фашысцкіх акупантаў. За 0,5 км на ПдУ ад вёскі помнік 266-му партызанскаму атраду. У 1983 г. замест абеліска (1972 г.) на пастаменце зроблена збудаванне ў выглядзе разгорнутага сцяга, на якім зорка і надпіс: «Партызанскаму атраду імя М.В.Фрунзе».

АНТОНАЎКА, вёска ў Кароткавіцкім сельсавеце, у калгасе «Радзіма». У 1897 г. вёска Сцепскай воласці, 45 двароў, 293 жыхары; збожжазапасны магазін, кузня, 4 ветракі. У 1910 г. 59 двароў, 425 жыхароў. На 2000 г. 21 двор, 29 жыхароў. Брацкая магіла 221 савецкага воіна і партызан (на паўночнай ускраіне вёскі), якія загінулі і памерлі ад ран у снежні 1943 г., студзені—чэрвені 1944 г. пры вызваленні раёна ад нямецка-фашысцкіх акупантаў і ў час партызанскага руху. У 1959 г. на магіле пастаўлены помнік — скульптура воіна. За 1 км на Пн ад вёскі ў 1975 г. пастаўлены помнік партызанскаму атраду «Смерць фашызму».

АНТОНАЎКА, вёска ў Майскім сельсавеце, цэнтр калгаса «Ленінец». На 2000 г. 177 двароў, 464 жыхары. Аддзяленне сувязі, аўтаматычная тэлефонная станцыя, фельчарска-акушэрскі пункт, сярэдняя школа-сад, клуб, бібліятэка, кінаўстаноўка, комплексны прыёмны пункт бытавога абслугоўвання, магазін. Брацкая магіла 9 савецкіх воінаў, якія загінулі ў лютым 1944 г. пры вызваленні раёна ад нямецка-фашысцкіх захопнікаў.

АСІНАВІЦА, пасёлак у Старарудняскім сельсавеце, у калгасе імя Кірава. У 2000 г. 10 двароў, 12 жыхароў.

АСІНАЎКА, вёска ў Майскім сельсавеце, у саўгасе «Бабоўскі». На 2000 г. 15 двароў, 25 жыхароў.

АСОЕ, пасёлак у Майскім сельсавеце, у калгасе «Рассвет». Назва, магчыма, ад слова асаў — бераг ракі. У 2000 г. 7 двароў, 8 жыхароў.

БАБОЎКА, вёска ў Майскім сельсавеце, цэнтр саўгаса «Бабоўскі». У 1897 г. вёска Старарудняскай воласці, 60 двароў, 323 жыхары; збожжазапасны магазін, 2 ветракі, піцейны дом. У 1907 г. 68 двароў, 362 жыхары, школа пісьменнасці (34 вучні). На 2000 г. 307 двароў, 933 жыхары. Аддзяленне сувязі, аўтаматычная тэлефонная станцыя, фельчарска-акушэрскі пункт, сярэдняя школа, клуб, бібліятэка, кінаўстаноўка, комплексны прыёмны пункт бытавога абслугоўвання, 2 магазіны. Брацкая магіла 82 савецкіх воінаў, байцоў Жлобінскага зніштчальнага батальёна і партызан (на цэнтральнай вуліцы), якія загінулі і памерлі ад ран пры абароне раёна ў жніўні 1941 г., вызваленні яго ў снежні 1943 г., студзені—чэрвені 1944 г. ад нямецка-фашысцкіх акупантаў і ў час партызанскага руху. У 1956 г. на магіле пастаўлены помнік — скульптура воіна.

БАРАВУХА, пасёлак у Пірэвіцкім сельсавеце, у саўгасе «Пірэвіцкі». На 2000 г. 10 двароў, 12 жыхароў.

БАРАНАЎКА, вёска ў Старарудняскім сельсавеце, у калгасе імя Кірава. У 1897 г. аколіца Старарудняскай воласці, 19 двароў, 152 жыхары. У 1910 г. 6 двароў, 40 жыхароў. На 2000 г. 8 двароў, 11 жыхароў.

БАРШЧОЎКА, вёска ў Майскім сельсавеце, у саўгасе «Бабоўскі». На 2000 г. 4 двары, 6 жыхароў.

БАРШЧОЎКА, вёска ў Чырвонабярэжскім сельсавеце, у калгасе імя Калініна. На 2000 г. 62 двары, 125 жыхароў. Магазін. За 0,5 км на ПдЗ ад вёскі брацкая магіла. Пахаваны лётчык і 4 мірныя жыхары. У 1983 г. на магіле пастаўлены абеліск.

БАРЭЦ, пасёлак у Папаратнянскім сельсавеце, у калгасе «Шлях Леніна». На 2000 г. 4 двары, 10 жыхароў.

БЕЛІЦА, вёска ў Лукскім сельсавеце, у саўгасе «Лукскі». Назва, магчыма, ад слова беліца — невялікае мохавае балота верхавога тыпу. На 2000 г. 163 двары, 383 жыхары. Аддзяленне сувязі, фельчарска-акушэрскі пункт, пачатковая школа, клуб, бібліятэка, 2 магазіны.

БРАТКІ, вёска. Не існуе. Знаходзілася за 2,5 км на Пд ад в. Кароткавічы. У кастрычніку 1943 г. нямецка-фашысцкія захопнікі загубілі 27 яе жыхароў і спалілі вёску (10 двароў). Пасля вайны вёска не адрадзілася. Увекавечана ў мемарыяльным комплексе «Хатынь». У 1977 г. на месцы спаленай вёскі пастаўлена стэла.

БРУСАВА, вёска ў Шчадрынскім сельсавеце, у калгасе імя Варашылава. На 2000 г. 12 двароў, 23 жыхары.

БЯЛЬЧО, вёска ў Шчадрынскім сельсавеце, у калгасе імя Леніна. Назва, магчыма, ад слова бель — верхавое балота з белымі імхамі, крывалессем. У 1897 г. хутар Сцепскай воласці, 5 двароў, 23 жыхары. На 2000 г. 5 двароў, 8 жыхароў.

ВАСІЛЕВІЧЫ, вёска ў Дабрагошчанскім сельсавеце, у саўгасе «Мормаль». У 1897 г. вёска Якіма-Слабадской воласці, 35 двароў, 233 жыхары; піцейны дом. На 2000 г. 54 двары, 79 жыхароў. Фельчарска-акушэрскі пункт, бібліятэка. Брацкая магіла 245 савецкіх воінаў (на грамадзянскіх могілках), якія загінулі і памерлі ад ран у снежні 1943 г., студзе-

ні—чэрвені 1944 г. пры вызваленні раёна ад нямецка-фашысцкіх акупантаў. У 1953 г. на магіле пастаўлены помнік — скульптура воіна.

ВЕРНЫ, пасёлак у Пірэвіцкім сельсавеце, у саўгасе «Пірэвіцкі». На 2000 г. 16 двароў, 26 жыхароў. На ўсходняй ускраіне пасёлка магіла ахвяр фашызму. Пахавана 56 жыхароў, якія загінулі 27.9.1943 г. ад рук нямецка-фашысцкіх карнікаў. У 1955 г. на магіле пастаўлены абеліск.

ВЕРХНЯЯ АЛБА, вёска, цэнтр сельсавета і калгаса «Праўда». У 1886 г. вёска Стрэшынскай воласці, 88 двароў, 522 жыхары; капліца, вятрак. У 1897 г. 137 двароў, 1078 жыхароў; школа пісьменнасці, збожжазапасны магазін, 4 ветракі. У 1910 г. 167 двароў, 1334 жыхары. На 2000 г. 179 двароў, 434 жыхары. Аддзяленне сувязі, аўтаматычная тэлефонная станцыя, фельчарска-акушэрскі пункт, сярэдняя школа, клуб, бібліятэка, магазін. У цэнтры вёскі мемарыяльны комплекс. У брацкай магіле пахаваны 389 савецкіх воінаў, якія загінулі і памерлі ад ран у лістападзе—снежні 1943 г., студзені—чэрвені 1944 г. пры вызваленні раёна ад нямецка-фашысцкіх акупантаў. У 1953 г. на магіле пастаўлены помнік — скульптура воіна. У 1980 г. збудавана мемарыяльная сцяна, на якую занесены прозвішчы жыхароў, якія загінулі ў Вялікую Айчынную вайну.

ВЯЗОК, пасёлак у Малевіцкім сельсавеце, у саўгасе імя Казлова. На 2000 г. 6 двароў, 6 жыхароў.

ВЯЛІКІ ЛЕС, вёска ў Кабанаўскім сельсавеце, у калгасе «Шлях Леніна». На 2000 г. 73 двары, 141 жыхар. Аўтаматычная тэлефонная станцыя, бібліятэка, магазін. Брацкая магіла 53 савецкіх воінаў і партызан (у цэнтры вёскі), якія загінулі і памерлі ад ран у лістападзе—снежні 1943 г., студзені—чэрвені 1944 г. пры вызваленні раёна ад нямецка-фашысцкіх акупантаў і ў час партызанскага руху. У 1987 г. на магіле пастаўлены абеліск.

ВЯЛІКІЯ РАГІ, вёска ў Салонскім сельсавеце. У 1897 г. вёска Стрэшынскай воласці, 41 двор, 304 жыхары; школа пісьменнасці, збожжазапасны магазін, цагельны завод. На 2000 г. 269 двароў, 806 жыхароў. Пачатковая школа, магазін.

ВЯРБІЧАЎ, пасёлак у Лукскім сельсавеце, у саўгасе «Лукскі». У 1897 г. аколіца Лукаўскай воласці, 26 двароў, 155 жыхароў. На 2000 г. 25 двароў, 52 жыхары.

ВЯСЁЛЫ, пасёлак у Малевіцкім сельсавеце, у саўгасе імя Казлова. На 2000 г. 9 двароў, 13 жыхароў.

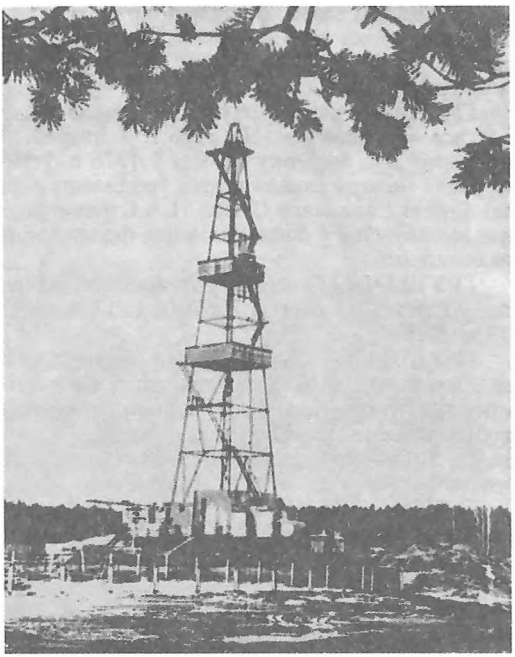

Буравая вышка на нафтавым месцанараджэнні каля в. Васілевічы.

ГАРАДОК, вёска ў Верхне-Албянскім сельсавеце, у калгасе «Праўда». На 2000 г. 12 двароў, 18 жыхароў.

ГАРБАЧОЎКА, вёска ў Чырвонабярэжскім сельсавеце, у саўгасе-тэхнікуме. На 2000 г. 43 двары, 73 жыхары. Магазін.

ГЕЛІН, вёска ў Папаратнянскім сельсавеце, у калгасе «Іскра». На 2000 г. 40 двароў, 84 жыхары. Магазін. За 0,6 км на ПдУ ад вёскі брацкая магіла 482 савецкіх воінаў і партызан, якія загінулі і памерлі ад ран у снежні 1943 г., студзені—чэрвені 1944 г. пры вызваленні раёна ад нямецка-фашысцкіх акупантаў і ў час партызанскага руху. У 1967 г. на магіле пастаўлены помнік — скульптура воіна. На паўночнай ускраіне вёскі помнік землякам, якія загінулі ў Вялікую Айчынную вайну. У 1967 г. пастаўлена скульптура жанчыны.

ГЛУШЫЦА, пасёлак у Навамаркавіцкім сельсавеце, у калгасе «Звязда». На 2000 г. 1 двор, 2 жыхары.

ГЛУШЫЦА, пасёлак у Старарудняскім сельсавеце, у калгасе імя Кірава. На 2000 г. 3 двары, 6 жыхароў.

ГОРКІ, пасёлак у Акцябрскім сельсавеце, у калгасе «Акцябр». На 2000 г. 16 двароў, 22 жыхары.

ГРАБСК (да 1932 г. Грабскія хутары), вёска ў Акцябрскім сельсавеце, у калгасе «Акцябр». На 2000 г. 62 двары, 139 жыхароў. Магазін.

ГРАЧУХІ, вёска ў Лукскім сельсавеце, у саўгасе «Рэкцянскі». На 2000 г. 7 двароў, 9 жыхароў. На будынку школы ў 1976 г. ўстаноўлена мемарыяльная дошка ўраджэнцу вёскі, Герою Савецкага Саюза П.А.Странакову, які вызначыўся ў баях з нямецка-фашысцкімі захопнікамі.

ГРУШАЧКА, пасёлак у Лукскім сельсавеце, у саўгасе «Лукскі». На 2000 г. 13 двароў, 19 жыхароў.

ГРУШКА, вёска. Не існуе. Знаходзілася за 2 км на Пд ад в. Кароткавічы. У кастрычніку 1943 г. нямецка-фашысцкія акупанты загубілі 20 яе жыхароў і спалілі вёску (11 двароў). Вёска не адрадзілася. Увекавечана ў мемарыяльным комплексе «Хатынь».

ДАБРАВОЛЬШЧА, вёска ў Шчадрынскім сельсавеце, у калгасе імя Леніна. У 1886 г. сяло Сцепскай воласці, 20 двароў, 196 жыхароў. У 1897 г. 47 двароў, 329 жыхароў; царкоўна-прыходская школа, збожжазапасны магазін. На 2000 г. 64 двары, 114 жыхароў. Магазін.

ДАБРАГОШЧА, вёска, цэнтр сельсавета і саўгаса «Мормаль». У 1897 г. вёска Якіма-Слабадской воласці, 38 двароў, 294 жыхары, збожжазапасны магазін. У 1909 г. 31 двор, 246 жыхароў. На 2000 г. 229 двароў, 605 жыхароў. Аддзяленне сувязі, аўтаматычная тэлефонная станцыя, аптэка, участковая бальніца, сярэдняя школа, Дом культуры, бібліятэка, комплексны прыёмны пункт бытавога абслугоўвання, 2 магазіны. Брацкая магіла 1117 савецкіх воінаў і 5 партызан (на вуліцы Школьная), якія загінулі і памерлі ад ран у снежні 1943 г., студзені—чэрвені 1944 г. пры вызваленні раёна ад нямецка-фашысцкіх захопнікаў і ў час партызанскага руху. У 1953 г. на магіле пастаўлены помнік — скульптура воіна. У цэнтры вёскі помнік на ўшанаванне памяці жыхароў вёсак Васілевічы, Дабрагошча, Сельнае, Старына, Яшчыцы, якія загінулі ў Вялікую Айчынную вайну. У 1967 г. пастаўлена стэла з барэльефнай выявай воіна, на стэле — прозвішчы загінуўшых.

ДАЛІНА, вёска ў Майскім сельсавеце, у саўгасе «Бабоўскі». На 2000 г. 10 двароў, 13 жыхароў.

ДАРАГІНЬ, вёска ў Дабрагошчанскім сельсавеце, у саўгасе «Уперад». На 2000 г. 5 двароў, 8 жыхароў.

ДВОРЫШЧА, вёска ў Шчадрынскім сельсавеце, цэнтр калгаса імя Леніна. У 1897 г. вёска Сцепскай воласці, 54 двары, 372 жыхары. У 1909 г. 57 двароў, 437 жыхароў. На 2000 г. 182 двары, 423 жыхары. Аддзяленне сувязі, аўтаматычная тэлефонная станцыя, фельчарска-акушэрскі пункт, базавая школа-сад, бібліятэка, магазін, лясніцтва, цэх па перапрацоўцы драўніны. У цэнтры вёскі брацкая магіла 41 савецкага воіна і партызан, якія загінулі ў чэрвені 1944 г. пры вызваленні раёна ад нямецка-фашысцкіх захопнікаў і ў час партызанскага руху. У 1956 г. на магіле пастаўлены помнік — скульптура воіна.

ДЗЯНІСКАВІЧЫ, вёска ў Майскім сельсавеце, у калгасе «Рассвет». У 1886 г. сяло Гарадзецкай воласці, 60 двароў, 487 жыхароў; царква, школа, вадзяны млын. У 1897 г. 121 двор, 718 жыхароў, царква, народнае вучылішча, 2 збожжазапасныя магазіны, крама, 2 ветракі, вадзяны млын. У 1907 г. 138 двароў, 934 жыхары. У 1910 г. 126 двароў, 889 жыхароў. На 2000 г. 64 двары, 103 жыхары. Клуб, магазін.

ДУБОВАЯ ГРАДА, пасёлак у Папаратнянскім сельсавеце, у калгасе «Іскра». У 2000 г. 7 двароў, 8 жыхароў.

ДУБРОВА, вёска ў Кароткавіцкім сельсавеце, у калгасе «Радзіма». У 2000 г. 12 двароў, 13 жыхароў.

ДУБРОВА, вёска ў Лукскім сельсавеце, у саўгасе «Рэкцянскі». На 2000 г. 10 двароў, 12 жыхароў.

ЖЫРХАЎКА, вёска ў Навамаркавіцкім сельсавеце, у калгасе «Бярэзіна». У 1897 г. вёска Стрэшынскай воласці, 84 двары, 659 жыхароў; школа пісьменнасці, збожжазапасны магазін, піцейны дом. У 1907 г. 102 двары, 800 жыхароў, у 1910 г. 104 двары, 803 жыхары. На 2000 г. 49 двароў, 89 жыхароў. Магазін.

ЗАБАЛОЦЦЕ, вёска ў Кароткавіцкім сельсавеце, у калгасе «Радзіма». У 1897 г. сяло Сцепскай воласці, 181 двор, 1289 жыхароў; царква, народнае вучылішча, збожжазапасны магазін, 4 ветракі. На 2000 г. 21 двор, 28 жыхароў.

ЗАБРОДДЗЕ, вёска ў Дабрагошчанскім сельсавеце, у саўгасе «Мормаль». На 2000 г. 56 двароў, 94 жыхары. Магазін.

ЗАВАД, вёска ў Старарудняскім сельсавеце, у калгасе імя Кірава. У 1897 г. 30 двароў, 188 жыхароў, вадзяны млын, сукнавальня. На 2000 г. 30 двароў, 59 жыхароў. Магазін. На грамадзянскіх могілках магіла партызана А.Ф.Іванова, які загінуў у кастрычніку 1942 г. За 1 км на ПдУ ад вёскі, каля дарогі Жлобін—Гомель у чэрвені 1979 г. ўстаноўлены помнік Жлобінскаму знішчальнаму батальёну.

ЗАЛЕССЕ, вёска. Не існуе. Знаходзілася за 1 км на У ад в. Дубрава. У кастрычніку 1943 г. нямецка-фашысцкія акупанты загубілі

23 яе жыхары і спалілі вёску (17 двароў). Пасля вайны вёска не адрадзілася. Увекавечана ў мемарыяльным комплексе «Хатынь».

ЗАМЕН-РЫННЯ, вёска ў Шчадрынскім сельсавеце, у калгасе імя Леніна. У аснове назвы, магчыма, слова рэнь — водмель, нізкі бераг, востраў на балоце; палоска дрыгвы, заросшая травой. У 1897 г. аколіца Сцепскай воласці, 61 двор, 365 жыхароў, капліца. У 1909 г. 21 двор, 211 жыхароў. На 2000 г. 16 двароў, 18 жыхароў.

ЗАМОСЦЕ, вёска. Не існуе. Знаходзілася за 1 км на З ад в. Плесавічы. У кастрычніку 1943 г. нямецка-фашысцкія акупанты загубілі 4 яе жыхароў і спалілі вёску (10 двароў). Пасля вайны вёска не адрадзілася.

ЗАРЭЧЧА, вёска ў Шчадрынскім сельсавеце, у калгасе «Прагрэс». У 1897 г. вёска Сцепскай воласці, 46 двароў, 269 жыхароў. На 2000 г. 50 двароў, 100 жыхароў. Магазін.

ЗАТОН, вёска ў Акцябрскім сельсавеце, у калгасе «50 год БССР». У 1897 г. вёска Стрэшынскай воласці, 93 двары, 771 жыхар; школа пісьменнасці, збожжазапасны магазін, 3 ветракі. У 1907 г. 112 двароў, 945 жыхароў. У 1910 г. 117 двароў, 957 жыхароў. На 2000 г. 76 двароў, 138 жыхароў. Магазін.

ЗЛОМНАЕ, вёска ў Стрэшынскім пасялковым Савеце, у калгасе «1-е Мая». У 1897 г. вёска Стрэшынскай воласці, 74 двары, 500 жыхароў; школа пісьменнасці, збожжазапасны магазін, 2 ветракі. У 1907 г. 65 двароў, 660 жыхароў. На 2000 г. 62 двары, 119 жыхароў. Фельчарска-акушэрскі пункт, магазін. У цэнтры вёскі брацкая магіла 59 савецкіх воінаў, якія загінулі і памерлі ад ран у лістападзе—снежні 1943 г., студзені—чэрвені 1944 г. пры вызваленні раёна ад нямецка-фашысцкіх акупантаў, і 12 жыхароў в. Таўстыкі — ахвяр фашызму, загубленых карнікамі ў верасні 1941 г. У 1984 г. замест абеліска (1968 г.) на магіле пастаўлены помнік-пліта.

ЗМЯЁЎКА, вёска ў Чырвонабярэжскім сельсавеце, у калгасе імя Калініна. У 1897 г. вёска Сцепскай воласці, 44 двары, 318 жыхароў, збожжазапасны магазін. На 2000 г. 30 двароў, 51 жыхар.

ЗЯЛЁНАЯ ДАЛІНА, вёска ў Лукскім сельсавеце, у саўгасе «Лукскі». На 2000 г. 29 двароў, 46 жыхароў. Чыгуначная станцыя.

ЗЯЛЁНЫ КРАЖ, вёска ў Лукскім сельсавеце, у саўгасе «Рэкцянскі». На 2000 г. 30 двароў, 52 жыхары. Магазін.

ЗЯЛЁНЫ РОГ, пасёлак у Пірэвіцкім сельсавеце, у саўгасе «Пірэвіцкі».

ІСТОПКІ, вёска ў Салонскім сельсавеце, у саўгасе-камбінаце «Нівы». У 1897 г. вёска Стрэшынскай воласці, 57 двароў, 427 жыхароў; школа пісьменнасці, 2 ветракі. У 1907 г. 71 двор, 571 жыхар. На 2000 г. 103 двары, 165 жыхароў. Фельчарска-акушэрскі пункт. Магазін. Чыгуначны прыпынак.

Студня з жураўлём у в. Завад.

КАБАНАЎКА, вёска, цэнтр сельсавета і калгаса «Камуніст». На 2000 г. 141 двор, 404 жыхары. Аддзяленне сувязі, аўтаматычная тэлефонная станцыя, фельчарска-акушэрскі пункт, сярэдняя школа-сад, Дом культуры, бібліятэка, комплексны прыёмны пункт, магазін, Прыбярэзінскае лясніцтва. На ПдЗ ускраіне вёскі брацкая магіла 59 савецкіх воінаў, якія загінулі і памерлі ад ран у лістападзе—снежні 1943 г., студзені—чэрвені 1944 г. пры вызваленні раёна ад нямецка-фашысцкіх акупантаў. У 1953 г. на магіле пастаўлены помнік — скульптура салдата. На грамадзянскіх могілках брацкая магіла 101 савецкага воіна і партызан, якія загінулі і памерлі ад ран у лістападзе—снежні 1943 г., студзені—чэрвені 1944 г. пры вызваленні раёна ад нямецка-фашысцкіх захопнікаў і ў час партызанскага руху. У 1987 замест абеліска (1949 г.) на магіле пастаўлены помнік-пліта.

КАБАНАЎКА, вёска ў Лукскім сельсавеце, у саўгасе «Рэкцянскі». На 2000 г. 112 двароў, 219 жыхароў. Магазін.

КАЗЁЛ, вёска ў Салонскім сельсавеце, у саўгасе-камбінаце «Нівы».

КАЗІМІРАВА, вёска ў Малевіцкім сельсавеце, у саўгасе імя В.І.Казлова. У 1886 г. мястэчка Сцепскай воласці; царква, вятрак, 12 крам, кірмаш 15 жніўня. У 1897 г. 58 двароў, 423 жыхары, царква, яўрэйскі малітоўны дом, 7 крам, кірмаш. На 2000 г. 67 двароў, 112 жыхароў. Аддзяленне сувязі, фельчарска-акушэрскі пункт, магазін. Каля могілак брацкая магіла воінаў Чырвонай Арміі і супрацоўнікаў ваенкамата. Пахаваны 39 воінаў Чырвонай Арміі, якія загінулі ў ліпені—жніўні 1941 г. пры абароне і ў чэрвені 1944 г. пры вызваленні раёна ад нямецка-фашысцкіх захопнікаў. У 1990 г. замест стэлы (1956 г.) устаноўлены помнік-пліта.

КАЗІМІРАЎСКАЯ СЛАБОДКА, вёска ў Чырвонабярэжскім сельсавеце, у саўгасе «Чырвонабярэжскі». У 1897 г. вёска Сцепскай воласці, 34 двары, 243 жыхары, збожжазапасны магазін. На 2000 г. 55 двароў, 83 жыхары.

КАЛІНАЎКА, вёска ў Навамаркавіцкім сельсавеце, у калгасе «Звязда». У 1897 г. пасёлак Якіма-Слабадской воласці, 23 двары, 138 жыхароў. У 1909 г. 41 двор, 135 жыхароў.

КАЛЫБАЎКА, вёска ў Старараўднянскім сельсавеце, у саўгасе «Бабоўскі». У 1897 г. вёска Старараўднянскай воласці, 51 двор, 248 жыхароў; збожжазапасны магазін, піцейны дом. У 1907 г. 58 двароў, 442 жыхары, школа пісьменнасці (41 вучань). На 2000 г. 52 двары, 108 жыхароў. Магазін, чыгуначны раз'езд.

КАРОТКАВІЧЫ, вёска, цэнтр сельсавета і калгаса «Радзіма». У 1886 г. вёска Сцепскай воласці, 58 двароў, 510 жыхароў. У 1897 г. 159 двароў, 1031 жыхар, школа пісьменнасці, збожжазапасны магазін, заезны двор. У 1909 г. 121 двор, 1083 жыхары; маёнтак, 1 двор, 12 жыхароў. На 2000 г. 306 двароў, 739 жыхароў. Аддзяленне сувязі, аўтаматычная тэлефонная станцыя, урачэбны ўчастак, сярэдняя школа, Дом культуры, бібліятэка, кінаўстаноўка, комплексны прыёмны пункт бытавога абслугоўвання, 2 магазіны, лясніцтва. У цэнтры вёскі брацкая магіла 812 савецкіх воінаў і партызан, якія загінулі і памерлі ад ран у снежні 1943 г., студзені—чэрвені 1944 г. пры вызваленні раёна ад нямецка-фашысцкіх акупантаў і ў час партызанскага руху. У 1953 г. на магіле пастаўлены помнік — скульптура салдата. Помнік спаленым вёскам. У кастрычніку 1943 г. нямецка-фашысцкія акупанты спалілі вёскі Браткі, Грушка, Залессе, Замосце, Краснаўка. Пасля вайны вёскі не адрадзіліся. Памяць аб іх увасоблена ў мемарыяле, які збудаваны ў 1976 г.

Брацкая магіла савецкіх воінаў у в. Казіміра.

КАСАКОЎКА, вёска ў Папаратнянскім сельсавеце, цэнтр калгаса «Шлях Леніна». У 1897 г. вёска Стрэшынскай воласці, 75 двароў, 577 жыхароў; школа пісьменнасці, збожжазапасны магазін. У 1910 г. 103 двары, 754 жыхары. На 2000 г. 149 двароў, 410 жыхароў. Аддзяленне сувязі, фельчарска-акушэрскі пункт, базавая школа, Дом культуры, бібліятэка, кінаўстаноўка, 2 магазіны. Каля канторы калгаса помнік землякам, якія загінулі ў Вялікую Айчынную вайну. Пастаўлены ў 1980 г.

КІРАВА (да 20.4.1939 г. С в я т о е), вёска, цэнтр сельсавета і калгаса імя Свярдлова. У 1886 г. сяло Гарадзецкай воласці, 93 двары, 660 жыхароў, царква, школа, вятрак і вадзяны млын. У 1897 г. 175 двароў, 1254 жыхары; царква, народнае вучылішча, 2 збожжазапасныя магазіны, 2 кузні, 4 ветракі, карчма. У 1907 г. 215 двароў, 1509 жыхароў. У 1910 г. 290 двароў, 1577 жыхароў. На 2000 г. 401 двор, 1067 жыхароў. Аддзяленне сувязі, аўтаматычная тэлефонная станцыя, аптэка, участковая бальніца, сярэдняя школа, Дом культуры, бібліятэка, кінаўстаноўка, комплексны прыёмны пункт бытавога абслугоўвання, магазіны прамысловых і харчовых тавараў, сталовая. У цэнтры вёскі мемарыяльны комплекс. У брацкай магіле пахавана 114 савецкіх воінаў і 2 партызаны, якія загінулі і памерлі ад ран у снежні 1943 г., студзе-

Помнік спаленым вёскам у в. Кароткавічы.

Царква ў в. Кірава. Знішчана ў 1963.

ні—чэрвені 1944 г. пры вызваленні раёна ад нямецка-фашысцкіх акупантаў і ў час партызанскага руху. У 1957 г. на магіле пастаўлены помнік — скульптура салдата. Побач з магілай у 1976 г. збудавана мемарыяльная сцяна, на якую занесены прозвішчы жыхароў вёсак Кірава, Піцераўка, Селівонаўка, Шапарня, якія загінулі ў Вялікую Айчынную вайну. Помнік Я.М.Свярдлову (каля будынка Кіраўскага сельсавета і праўлення калгаса, які носіць яго імя). Бюст устаноўлены ў 1976 г.

КІЦІН, вёска ў Шчадрынскім сельсавеце. Назва, магчыма, ад літоўскага слова кіцеці — змяняецца. У 1886 г. сяло Сцепскай воласці, 29 двароў, 330 жыхароў, царква. У 1897 г. 89 двароў, 672 жыхары, капліца, збожжазапасны магазін. У 2000 г. 216 двароў, 546 жыхароў. Аддзяленне сувязі, аўтаматычная тэлефонная станцыя, фельчарска-акушэрскі пункт, базавая школа, клуб, бібліятэка, кінаўстаноўка, комплексны прыёмны пункт бытавога абслугоўвання, магазіны прамысловых і тавараў паўсядзённага попыту, сталовая. У цэнтры вёскі ў 1985 г. ўстаноўлены помнік (абеліск і мемарыяльная сцяна) на ўшанаванне жыхароў вёсак Кіцін і Людгардаўка, якія загінулі ў Вялікую Айчынную вайну.

КЛІМАЎКА, вёска ў Чырвонабярэжскім сельсавеце, у саўгасе «Чырвонабярэжскі». На 2000 г. 2 двары, 4 жыхары.

КОЛАС, пасёлак у Пірэвіцкім сельсавеце, у саўгасе «Пірэвіцкі». На 2000 г. 4 двары, 4 жыхары.

КРАСНАЎКА, вёска. Не існуе. Знаходзілася за 2 км на ПдУ ад в. Кароткавічы. У кастрычніку 1943 г. нямецка-фашысцкія захопнікі загубілі 45 яе жыхароў і спалілі вёску (10 двароў). Пасля вайны вёска не адрадзілася. Увекавечана ў мемарыяльным комплексе «Хатынь».

КРУГАВЕЦ, вёска ў Пірэвіцкім сельсавеце, у саўгасе «Пірэвіцкі». У 1897 г. вёска Стараруднянскай воласці, 64 двары, 482 жыхары, 3 ветракі. У 1907 г. 55 двароў, 625 жыхароў. На 2000 г. 127 двароў, 264 жыхары. Магазін.

КРУГІ, вёска ў Чырвонабярэжскім сельсавеце, у калгасе імя Калініна. На 2000 г. 31 двор, 64 жыхары.

КУРГАН, вёска ў Дабрагошчанскім сельсавеце, у саўгасе «Уперад». На 2000 г. 30 двароў, 52 жыхары.

КУРГАННЕ, вёска ў Чырвонабярэжскім сельсавеце, у саўгасе «Чырвонабярэжскі». На 2000 г. 19 двароў, 29 жыхароў.

ЛЕБЯДЗЁЎКА, вёска ў Лукскім сельсавеце, у саўгасе «Лукскі». У 1897 г. вёска Лукаў-

скай воласці, 66 двароў, 481 жыхар, школа пісьменнасці, збожжазапасны магазін, піцейны дом. У 1907 г. 69 двароў, 472 жыхары. На 2000 г. 346 двароў, 940 жыхароў. Аддзяленне сувязі, фельчарска-акушэрскі пункт, пачатковая школа, 2 магазіны.

ЛОБСК, пасёлак у Чырвонабярэжскім сельсавеце, у калгасе імя Калініна. На 2000 г. 5 двароў, 8 жыхароў.

ЛУГАВАЯ ВІРНЯ, вёска ў Майскім сельсавеце, у саўгасе «Бабоўскі». У 1886 г. сяло Старараўняскай воласці, 35 двароў, 149 жыхароў, царква. У 1897 г. 55 двароў, 319 жыхароў; царква, школа пісьменнасці, збожжазапасны магазін, вадзяны млын, піцейны дом. У 1907 г. 62 двары, 384 жыхары, царкоўна-прыходская школа (55 вучняў). На 2000 г. 115 двароў, 269 жыхароў. Фельчарска-акушэрскі пункт, магазін, лясніцтва. За 0,6 км на У ад вёскі, каля дарогі Жлобін—Гомель помнік падпольшчыкам і партызанам Жлобіншчыны. Устаноўлены ў 1973 г., уяўляе абеліск з барэльефнай выявай партызана з аўтаматам, надпісам «Партызанам і падпольшчыкам Жлобіншчыны» (аўтар і выканаўца самадзейны мастак-скульптар М.А.Івінскі).

ЛУКІ, вёска ў Лукскім сельсавеце, у саўгасе «Лукскі». У 1886 г. сяло, 103 двары, 719 жыхароў, валасное праўленне, царква. У 1897 г. 187 двароў, 1447 жыхароў, народнае вучылішча, збожжазапасны магазін, 4 ветракі, піцейны дом. На 2000 г. 154 двары, 287 жыхароў, фельчарска-акушэрскі пункт, сярэдняя школа, магазін. У цэнтры вёскі брацкая магіла 218 савецкіх воінаў, якія загінулі ў ліпені—жніўні 1941 г. і чэрвені 1944 г. пры абароне і вызваленні раёна ад нямецка-фашысцкіх акупантаў. У 1955 г. на магіле пастаўлены помнік — скульптура воіна.

ЛУКСКІ, пасёлак, цэнтр сельсавета. На 2000 г. 633 гаспадаркі, 1768 жыхароў. Торфабрыкетны завод, аўтаматычная тэлефонная станцыя, аптэка, участковая бальніца, сярэдняя школа-сад, бібліятэка, комплексны прыёмны пункт бытавога абслугоўвання, магазіны прамысловых і харчовых тавараў, сталовая.

ЛЮБОЎ, пасёлак у Пірэвіцкім сельсавеце, у саўгасе «Пірэвіцкі». На 2000 г. 42 двары, 62 жыхары.

ЛЮДГАРДАЎКА, вёска ў Шчадрынскім сельсавеце, у калгасе «Чырвоная Зорка». У 1897 г. вёска Сцепскай воласці, 24 двары, 177 жыхароў. На 2000 г. 24 двары, 47 жыхароў.

ЛЯДЫ, вёска ў Кабанаўскім сельсавеце, у калгасе «Камуніст». У 1897 г. вёска Якімаслабадской воласці, 37 двароў, 245 жыхароў, збожжазапасны магазін. На 2000 г. 72 двары, 109 жыхароў. Магазін. На грамадзянскіх могілках 3 брацкія магілы воінаў Чырвонай Арміі, у якіх пахаваны адпаведна 36, 35 і 28 воінаў, якія загінулі і памерлі ад ран у снежні 1943 г., студзені—чэрвені 1944 г. пры вызваленні раёна ад нямецка-фашысцкіх акупантаў. Замест абеліскаў (1949 г.) на магілах у 1987 г. пастаўлены помнікі-пліты. На ПдЗ ускраіне вёскі ветраны млын, пабудаваны ў канцы 19 ст. з дрэва.

ЛЯСАНЬ, вёска ў Салонскім сельсавеце, у саўгасе-камбінаце «Нівы». У 1897 г. хутар Стрэшынскай воласці, 12 двароў, 51 жыхар. На 2000 г. 14 двароў, 27 жыхароў. Магазін.

МАЙСКАЕ (да 1924 г. Шапілава), вёска, цэнтр сельсавета і калгаса «Рассвет». На 2000 г. 223 двары, 571 жыхар. Аддзяленне сувязі, аўтаматычная тэлефонная станцыя, аптэка, участковая бальніца, сярэдняя школа, Дом культуры, бібліятэка, кінаўстаноўка, комплексны прыёмны пункт бытавога абслугоўвання, магазіны прамысловых і харчовых тавараў. Каля Дома культуры воінскія могілкі. Пахаваны 1179 савецкіх воінаў і партызаны, якія загінулі і памерлі ад ран у снежні 1943 г., студзені—чэрвені 1944 г. пры вызваленні раёна ад нямецка-фашысцкіх акупантаў і ў час партызанскага руху. У 1955 г. на могілках пастаўлены помнік — скульптура воіна, у 1991 г. дадаткова — стэла. На заходняй ускраіне вёскі ў 1967 г. пастаўлены помнік на ўшанаванне жыхароў вёсак Аляксандраўка, Асое, Дзяніскавічы, Майскае, Чорная Вірня, якія загінулі ў Вялікую Айчынную вайну, і першага старшыні калгаса «Рассвет» І.І.Прыцава, які забіты ў 1924 г.

МАЛЕВІЦКАЯ РУДНЯ, вёска ў Малевіцкім сельсавеце, у саўгасе імя В.І.Казлова. На 2000 г. 91 двор, 137 жыхароў. Магазін.

МАЛЕВІЧЫ, вёска, цэнтр сельсавета і саўгаса імя В.І.Казлова. У 1886 г. сяло Лукаўскай воласці, 52 двары, 300 жыхароў; царква, школа, вятрак. У 1897 г. 93 двары, 618 жыхароў, царква, народнае вучылішча, збожжазапасны магазін, піцейны дом. У 1907 г. 98 двароў, 654 жыхары. На 2000 г. 297 двароў, 698 жыхароў. Аддзяленне сувязі, фельчарска-акушэрскі пункт, сярэдняя школа, Дом культуры, бібліятэка, кінаўстаноўка, магазіны прамысловых і харчовых тавараў, сталовая, чыгуначны раз'езд. У цэнтры вёскі брацкая магіла 22 савецкіх воінаў, якія загінулі ў ліпені—жніўні 1941 г. і чэрвені 1944 г. пры абароне і вызваленні раёна ад нямецка-фашысцкіх захопнікаў. У 1955 г. на магіле пастаўлены помнік — скульптура салдата.

МАЛІНАЎКА, вёска ў Шчадрынскім сельсавеце, у калгасе імя Варашылава. У 1897 г. засценак Сцепскай воласці, 20 двароў,

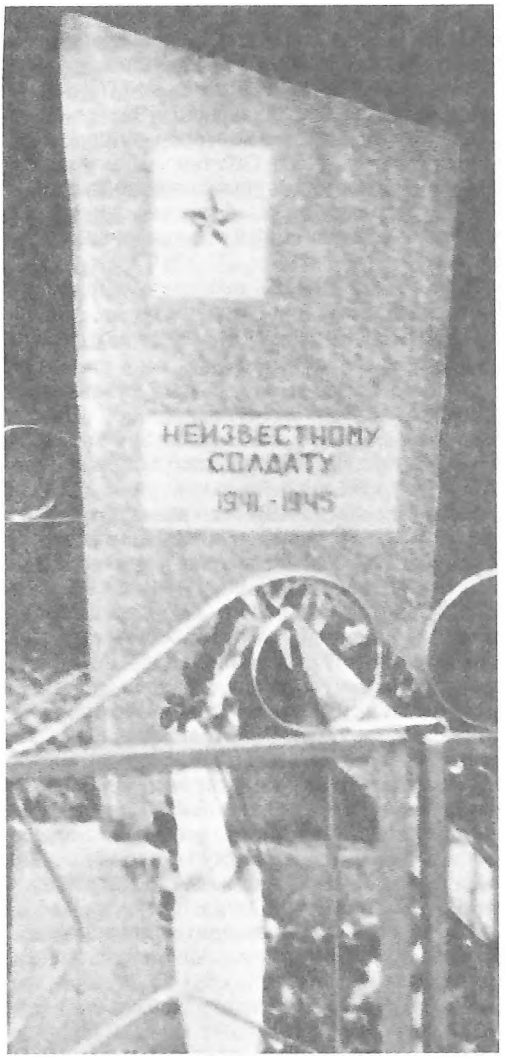

Магіла невядомага салдата ў в. Малінаўка.

140 жыхароў. У 1909 г. 29 двароў, 159 жыхароў. На 2000 г. 6 двароў, 7 жыхароў.

МАЛЫЯ КАЗЛОВІЧЫ, пасёлак у Майскім сельсавеце, у калгасе «Ленінец». На 2000 г. 22 двары, 33 жыхары. Магазін.

МАЛЫЯ РАГІ, вёска ў Салонскім сельсавеце. У 1897 г. вёска Стрэшынскай воласці, 11 двароў, 89 жыхароў. У 1910 г. 12 двароў, 127 жыхароў. На 2000 г. 18 двароў, 34 жыхары.

МАРУСЕНЬКА, вёска ў Чырвонабярэжскім сельсавеце, у саўгасе-тэхнікуме. У 1897 г. аколіца Лукаўскай воласці, 24 двары, 126 жыхароў. У 1910 г. 18 двароў, 115 жыхароў. На 2000 г. 32 двары, 55 жыхароў.

МОРМАЛЬ, вёска ў Дабрагошчанскім сельсавеце, цэнтр саўгаса «Уперад». Чыгуначная станцыя. Назва, магчыма, ад нямецкага слова мормаль — балотца. У 1897 г. вёска Стрэшынскай воласці, 101 двор, 821 жыхар; школа пісьменнасці, збожжазапасны магазін, 2 ветракі, кузня, піцейны дом. У 1907 г. 130 двароў, 989 жыхароў, народнае вучылішча (60 вучняў). У 1910 г. 128 двароў, 1023 жыхары. На 2000 г. 215 двароў, 476 жыхароў. Аддзяленне сувязі, аўтаматычная тэлефонная станцыя, фельчарска-акушэрскі пункт, сярэдняя школа-сад, клуб, бібліятэка, кінаўстаноўка, магазіны прамысловых і харчовых тавараў, сталовая. У цэнтры вёскі брацкая магіла 427 савецкіх воінаў і партызан, якія загінулі і памерлі ад ран у снежні 1943 г., студзені—чэрвені 1944 г. пры вызваленні раёна ад нямецка-фашысцкіх акупантаў і ў час партызанскага руху. У 1952 г. на магіле пастаўлены помнік — скульптура салдата. За 1,5 км на ПдЗ ад вёскі ў 1979 г. ўстаноўлены знак — камень на месцы подзвігу М.П.Жуйкова і П.М.Мазіліна. Каля школы помнік — воінам-вызваліцелям М.П.Жуйкову і П.М.Мазіліну. Устаноўлены ў чэрвені 1984 г.; на бетоннай сцяне выявы агнявой кропкі і галоў двух байцоў, пліта з надпісам: «Лейтэнант Жуйкоў Мікалай Пятровіч і старшы сяржант Мазілін Піліп Мікалаевіч у баі за в. Мормаль 1 сакавіка 1944 г. грудзьмі закрылі амбразуру варожага дзота. Вечны ваш подзвіг — у сэрцы пакаленняў».

НАВІКІ, вёска ў Малевіцкім сельсавеце, у саўгасе імя В.І.Казлова. У 1897 г. вёска Лукаўскай воласці, 39 двароў, 203 жыхары, збожжазапасны магазін, вятрак. У 1910 г. 46 двароў, 208 жыхароў. На 2000 г. 30 двароў, 64 жыхары.

НАВОЗЫ, вёска ў Шчадрынскім сельсавеце, у калгасе імя Варашылава. У 1897 г. засценак Сцепскай воласці, 31 двор, 176 жыхароў. У 1909 г. 40 двароў, 230 жыхароў. На 2000 г. 18 двароў, 28 жыхароў.

НІВЫ, вёска ў Салонскім сельсавеце, цэнтр саўгаса-камбіната «Нівы». Чыгуначны раз'езд. У 1897 г. вёска Стрэшынскай воласці, 62 двары, 297 жыхароў, школа пісьменнасці, збожжазапасны магазін, вятрак. У 1907 г. 80 двароў, 355 жыхароў. У 1910 г. 81 двор, 701 жыхар. На 2000 г. 312 двароў, 812 жыхароў. Аддзяленне сувязі, аўтаматычная тэлефонная станцыя, урачэбны ўчастак, сярэдняя школа-сад, Дом культуры, бібліятэка, кінаўстаноўка, комплексны прыёмны пункт бытавога абслугоўвання, магазіны прамысло-

вых і тавараў паўсядзённага попыту, сталовая. Брацкая магіла 2 байцоў 63-га стралковага корпуса, якія загінулі ў жніўні 1941 г. У 1977 г. пастаўлены помнік на ўшанаванне памяці землякоў, якія загінулі ў Вялікую Айчынную вайну.

НІЖНЯЯ АЛБА, вёска ў Верхне-Албянскім сельсавеце, у калгасе «Праўда». У 1897 г. вёска Стрэшынскай воласці, 72 двары, 556 жыхароў, школа пісьменнасці, збожжазапасны магазін, 3 ветракі, піцейны дом. У 1910 г. 94 двары, 694 жыхары. На 2000 г. 92 двары, 183 жыхары. Магазін.

НОВАВІНАГРАДАЎ, вёска ў Навамаркавіцкім сельсавеце, у калгасе «Бярэзіна». На 2000 г. 18 двароў, 42 жыхары. Магазін.

НОВАЯ КАМЕНКА, вёска ў Стрэшынскім пасялковым Савеце, у калгасе «1-е Мая». На 2000 г. 6 двароў, 8 жыхароў.

НОВАЯ КАРМА, вёска ў Папаратнянскім сельсавеце, у калгасе «Іскра». У 1897 г. пасёлак Якіма-Слабадской воласці, 12 двароў, 193 жыхары. На 2000 г. 40 двароў, 76 жыхароў. Магазін. У цэнтры вёскі помнік на ўшанаванне памяці аднавяскоўцаў, якія загінулі ў Вялікую Айчынную вайну. Пастаўлены ў 1967 г.

НОВАЯ МАР'ЕЎКА, вёска ў Шчадрынскім сельсавеце, у калгасе «Прагрэс». На 2000 г. 17 двароў, 12 жыхароў.

НОВАЯ СЛАБАДА, вёска ў Пірэвіцкім сельсавеце, у саўгасе «Пірэвіцкі». На 2000 г. 18 двароў, 13 жыхароў.

НОВЫЯ ЛУКІ, вёска ў Лукскім сельсавеце, цэнтр саўгаса «Лукскі». На 2000 г. 260 двароў, 693 жыхары. Аддзяленне сувязі, аўтаматычная тэлефонная станцыя, пачатковая школа, Дом культуры, сельская бібліятэка, комплексны прыёмны пункт бытавога абслугоўвання, магазіны прамысловых і харчовых тавараў, сталовая. У цэнтры вёскі помнік на ўшанаванне памяці жыхароў вёсак Беліца, Зялёная Даліна, Лебядзёўка, Грушачка, Лукі, Новыя Лукі, пасёлкаў Вярбічаў, Грушачка, Лукскі, Чырвоная Горка, якія загінулі ў Вялікую Айчынную вайну. Устаноўлены ў 1982 г., уяўляе мемарыяльную сцяну, на якую занесены прозвішчы загінуўшых.

НОВЫЯ МАРКАВІЧЫ, вёска, цэнтр сельсавета і калгаса «Бярэзіна». На 2000 г. 155 двароў, 493 жыхары. Аддзяленне сувязі, аўтаматычная станцыя, фельчарска-акушэрскі пункт, сярэдняя школа, Дом культуры, бібліятэка, магазіны харчовых і тавараў паўсядзённага попыту, сталовая. Каля будынка сельвыканкома брацкая магіла 225 савецкіх воінаў і 6 партызан, якія загінулі і памерлі ад ран у лістападзе—снежні 1943 г., студзені—чэрвені 1944 г. і ў час партызанскага руху. У 1955 г. на магіле пастаўлены помнік — скульптура воіна. За 1,5 км на ПнЗ ад вёскі на тэрыторыі былой Каменскай МТС помнік ахвярам фашызму. У верасні 1941 г. гітлераўцы і паліцэйскія па-зверску знішчылі 12 мірных жыхароў в. Таўстыкі і актывістаў калгаса «Звязда». На ўшанаванне іх памяці ў 1983 г. збудавана жалезабетонная сцяна з выявай чалавечых постацей і прозвішчамі закатаваных.

НЯСОЕЎ БАРОК, пасёлак у Пірэвіцкім сельсавеце, у саўгасе «Пірэвіцкі».

ПАДЛЕССЕ, вёска ў Майскім сельсавеце, у саўгасе «Бабоўскі».

ПАДХВАЁВА, вёска ў Дабрагошчанскім сельсавеце, у саўгасе «Уперад». У 1909 г. вёска Якіма-Слабадской воласці, 34 двары, 189 жыхароў. На 2000 г. 3 двары, 3 жыхары.

ПАПАРАТНАЕ, вёска, цэнтр сельсавета і калгаса «Іскра». У 1897 г. вёска Стрэшынскай воласці, 93 двары, 738 жыхароў; школа пісьменнасці, збожжазапасны магазін, 3 ветракі, кузня, піцейны дом. У 1910 г. 105 двароў, 781 жыхар. На 2000 г. 361 двор, 893 жыхары. Аддзяленне сувязі, аўтаматычная тэлефонная станцыя, сярэдняя школа, Дом культуры, бібліятэка, кінаўстаноўка, комплексны прыёмны пункт бытавога абслугоўвання, магазіны прамысловых і харчовых тавараў, сталовая. Каля Дома культуры брацкая магіла 1294 савецкіх воінаў і партызан, якія загінулі і памерлі ад ран у снежні 1943 г., студзені—чэрвені 1944 г. пры вызваленні раёна ад нямецка-фашысцкіх акупантаў і ў час партызанскага руху. У 1954 г. на магіле пастаўлены помнік — скульптура воіна. У цэнтры вёскі помнік на ўшанаванне памяці аднавяскоўцаў, якія загінулі ў Вялікую Айчынную вайну. Пастаўлены ў 1967 г.

ПІРЭВІЧЫ, вёска, цэнтр сельсавета і саўгаса «Пірэвіцкі». У 1886 г. вёска Старарудняскай воласці, 93 двары, 570 жыхароў; бровар, вадзяны млын. На 2000 г. 486 двароў, 1252 жыхары. Спіртзавод, аддзяленне сувязі, аўтаматычная тэлефонная станцыя, аптэка, участковая бальніца, сярэдняя школа, дапаможная школа-інтэрнат, Дом культуры, бібліятэка, кінаўстаноўка, комплексны прыёмны пункт бытавога абслугоўвання, магазіны прамысловых і харчовых тавараў, царква (пабудавана ў 1902 г. з цэглы). У цэнтры вёскі брацкая магіла 185 савецкіх воінаў і 6 партызан, якія загінулі і памерлі ад ран у снежні 1943 г., студзені—чэрвені 1944 г. пры вызваленні раёна ад нямецка-фашысцкіх акупантаў і ў час партызанскага руху. У 1955 г. на магіле пастаўлены помнік — скульптура

воіна. Помнік на ўшанаванне памяці жыхароў вёскі Верны, Колас, Кругавец, Новая Слабада, Пірэвічы, Рудзенка, Салтанаўка, якія загінулі ў Вялікую Айчынную вайну. Пастаўлены ў 1976 г., уяўляе трохгранны абеліск, на гранях якога — прозвішчы загінуўшых.

ПІРЭВІЧЫ, вёска ў Дабрагошчанскім сельсавеце, у саўгасе «Уперад». На 2000 г. 2 двары, 3 жыхары.

ПІЦЕРАЎКА (да 1962 г. Гурская), вёска ў Кіраўскім сельсавеце, у калгасе імя Свярдлова. На 2000 г. 1 двор, 1 жыхар.

ПЛЕСАВІЦКАЯ СЛАБОДКА, вёска ў Кароткавіцкім сельсавеце, у калгасе «Радзіма». У 1897 г. вёска Сцепскай воласці, 35 двароў, 259 жыхароў. На 2000 г. 116 двароў, 324 жыхары. Аддзяленне сувязі, аўтаматычная тэлефонная станцыя, фельчарска-акушэрскі пункт, базавая школа, клуб, бібліятэка, комплексны прыёмны пункт бытавога абслугоўвання, магазін. У цэнтры вёскі ў 1979 г. пастаўлены помнік на ўшанаванне памяці жыхароў вёсак Буда, Забалацце, Плесавічы і Плесавіцкая Слабодка, якія загінулі ў Вялікую Айчынную вайну.

ПЛЕСАВІЧЫ, вёска ў Кароткавіцкім сельсавеце, у калгасе «Радзіма». Назва, магчыма, ад тэрміна плёс — участак ракі, вадаём з роўным дном. У 1886 г. сяло Сцепскай воласці, 28 двароў, 250 жыхароў, царква. У 1897 г. 66 двароў, 390 жыхароў; царква, царкоўна-прыходская школа, збожжазапасны магазін. У 1909 г. 63 двары, 469 жыхароў. На 2000 г. 61 двор, 115 жыхароў. Магазін.

ПРАСКУРНІ, вёска ў Акцябрскім сельсавеце, цэнтр калгаса «50 год БССР». У 1897 г. вёска Стрэшынскай воласці, 134 двары, 947 жыхароў; школа пісьменнасці, збожжазапасны магазін, 2 ветракі, кузня. У 1907 г. 152 двары, 1060 жыхароў. У 1910 г. 145 двароў, 1078 жыхароў. На 2000 г. 226 двароў, 569 жыхароў. Аддзяленне сувязі, аўтаматычная тэлефонная станцыя, фельчарска-акушэрскі пункт, сярэдняя школа, Дом культуры, бібліятэка, кінаўстаноўка, комплексны прыёмны пункт бытавога абслугоўвання, 2 магазіны, сталовая. Каля будынка Дома культуры і праўлення калгаса ў 1969 г. пастаўлены помнік на ўшанаванне памяці жыхароў вёсак Затон і Праскурні, якія загінулі ў Вялікую Айчынную вайну.

ПРЫБУДАК, вёска ў Навамаркавіцкім сельсавеце, цэнтр калгаса «Звязда». У 1897 г. пасёлак Якіма-Слабадской воласці, 26 двароў, 193 жыхары. У 1909 г. 65 двароў, 283 жыхары. На 2000 г. 139 двароў, 392 жыхары. Магазін. У цэнтры вёскі брацкая магіла 51 савецкага воіна, якія загінулі і памерлі ад ран у лістападзе—снежні 1943 г., студзені—чэрвені 1944 г. пры вызваленні раёна ад нямецка-фашысцкіх акупантаў. У 1966 г. на магіле пастаўлены помнік — скульптура воіна.

ПЯКАЛІЧЫ, вёска ў Шчадрынскім сельсавеце, у калгасе імя Варашылава. У 1886 г. сяло Сцепскай воласці, 22 двары, 225 жыхароў, царква. У 1897 г. вёска Сцепскай воласці, 55 двароў, 412 жыхароў, капліца, збожжазапасны магазін. У 1909 г. ў вёсцы 67 двароў; маёнтак, 1 двор, 71 жыхар. На 2000 г. 52 двары, 89 жыхароў. Магазін.

РАДУЦІН, вёска ў Стрэшынскім пасялковым Савеце, у калгасе «1-е Мая». На 2000 г. 16 двароў, 25 жыхароў.

РАДУША, вёска ў Чырвонабярэжскім сельсавеце, цэнтр калгаса імя Калініна. У 1897 г. вёска Сцепскай воласці, 121 двор, 867 жыхароў; збожжазапасны магазін, заезны двор. У 1909 г. 137 двароў, 1068 жыхароў. На 2000 г. 347 двароў, 805 жыхароў. Аддзя-

Дом культуры ў в. Пірэвічы.

ленне сувязі, аўтаматычная тэлефонная станцыя, урачэбны ўчастак, сярэдняя школа, Дом культуры, бібліятэка, кінаўстаноўка, комплексны прыёмны пункт бытавога абслугоўвання, 2 магазіны, сталовая. У цэнтры вёскі брацкая магіла 7 савецкіх воінаў і 8 партызан, якія загінулі ў ліпені 1941 г., чэрвені 1944 г. пры вызваленні раёна ад нямецка-фашысцкіх акупантаў і ў час партызанскага руху, 27 чырвонаармейцаў заставы, якія ў 1919 г. загінулі ў баі з палякамі каля г.п. Парычы. У 1958 г. на магіле пастаўлены помнік — скульптура салдата. Побач з брацкай магілай савецкіх воінаў магіла актывіста В.І.Каваленкі, які загінуў 8.3.1924 г. У 1974 г. на магіле пастаўлены абеліск. Каля Дома культуры ў 1967 г. пастаўлены помнік на ўшанаванне памяці жыхароў вёсак Баршчоўка, Змяёўка, Кругі, Лобск, Радуша, Святое, якія загінулі ў Вялікую Айчынную вайну.

РУБЕЖ, пасёлак у Малевіцкім сельсавеце, у саўгасе імя Казлова. На 2000 г. 7 двароў, 13 жыхароў.

РУДЗЕНКА, вёска ў Пірэвіцкім сельсавеце, у саўгасе «Пірэвіцкі». У 1897 г. вёска Старарудняншкай воласці, 25 двароў, 233 жыхары, вятрак. У 1910 г. 36 двароў, 171 жыхар. На 2000 г. 67 двароў, 116 жыхароў. Магазін. За 1 км на Пд ад вёскі пры скрыжаванні дарог Жлобін—Гомель, Скепня—Салтанаўка месца гібелі Л.Р.Пятроўскага. Загінуў 17.8.1941 г., у 1944 г. перапахаваны ў брацкай магіле ў в. Старая Рудня. У 1979 г. на месцы гібелі замест абеліска (1945 г.) устаноўлена сцяна з надпісам-прысвячэннем.

РУДНЯ, вёска ў Навамаркавіцкім сельсавеце, у калгасе «Звязда». У 1907 г. 87 двароў, 472 жыхары, царкоўна-прыходская школа (40 вучняў). У 1910 г. вёска Лукаўскай воласці, 110 двароў, 770 жыхароў. На 2000 г. 5 двароў, 7 жыхароў.

РЭКТА, вёска ў Лукскім сельсавеце, цэнтр саўгаса «Рэкцянскі». Назва, магчыма, ад латышскага слова рыектыс — арэх. На 2000 г. 290 двароў, 797 жыхароў. Аддзяленне сувязі, аўтаматычная тэлефонная станцыя, фельчарска-акушэрскі пункт, пачатковая школа, Дом культуры, бібліятэка, кінаўстаноўка, комплексны прыёмны пункт бытавога абслугоўвання, магазіны тавараў паўсядзённага попыту і нарыхтоўчы, сталовая. У цэнтры вёскі брацкая магіла 97 савецкіх воінаў, якія загінулі ў ліпені—жніўні 1941 г., чэрвені 1944 г. пры абароне і вызваленні раёна ад нямецка-фашысцкіх акупантаў. У 1959 г. на магіле пастаўлены помнік — скульптура салдата. На будынку школы ў 1976 г. ўстаноўлена мемарыяльная дошка ўраджэнцу в. Грачухі, Герою Савецкага Саюза П.А.Странакову, які вызначыўся восенню 1943 г. пры фарсіраванні Дняпра.

САВЕЦКАЯ (да 30.7.1964 г. Амерыка), вёска ў Старарудняншкім сельсавеце, у калгасе імя Кірава. На 2000 г. 5 двароў, 7 жыхароў.

САЛАНОЕ, вёска, цэнтр сельсавета і птушкафабрыкі. Назва, магчыма, ад літоўскага слова сала — востраў ці старажытнарускага салус — ручай. У 1886 г. сяло Стрэшынскай воласці, 88 двароў, 436 жыхароў, царква, народнае вучылішча, збожжазапасны магазін, крухмальны завод, вятрак, 2 вадзяныя млыны, сукнавальня, крама, піцейны дом. У 1907 г. 134 двары, 911 жыхароў, у 1910 г. 166 двароў, 1203 жыхары. На 2000 г. 480 двароў, 1468 жыхароў. Аддзяленне сувязі, аўтаматычная тэлефонная станцыя, фельчарска-акушэрскі пункт, сярэдняя школа-сад, клуб, бібліятэка, кінаўстаноўка, комплексны прыёмны пункт бытавога абслугоўвання, магазіны прамысловых, харчовых і тавараў паўсядзённага попыту, сталовая, царква. У цэнтры вёскі ў 1976 г. пастаўлены помнік на ўшанаванне памяці жыхароў вёсак Вялікія Рагі, Малыя Рагі, Саланое, Салонская Карма, якія загінулі ў Вялікую Айчынную вайну.

САЛОНСКАЯ КАРМА, вёска ў Салонскім сельсавеце, у складзе птушкафабрыкі. На 2000 г. 8 двароў, 14 жыхароў. Магазін.

САЛОЦІН, вёска ў Шчадрынскім сельсавеце, у калгасе «Прагрэс». У 1897 г. вёска Сцепскай воласці, 55 двароў, 370 жыхароў. У 1909 г. 359 жыхароў. На 2000 г. 58 двароў, 93 жыхары. Магазін.

САЛТАНАЎКА, вёска ў Пірэвіцкім сельсавеце, у саўгасе «Пірэвіцкі». Чыгуначная станцыя. У 1897 г. вёска Старарудняншкай воласці, 22 двары, 151 жыхар, збожжазапасны магазін; чыгуначная станцыя, 1 двор, 48 жыхароў. У 1910 г. 21 двор, 169 жыхароў. На 2000 г. 176 двароў, 318 жыхароў. Магазін. Каля чыгуначнай станцыі брацкая магіла 27 савецкіх воінаў, якія загінулі ў баях супраць нямецка-фашысцкіх захопнікаў. У 1957 г. на магіле пастаўлены помнік — абеліск і скульптура воіна.

СВЯТОЕ, вёска ў Чырвонабярэжскім сельсавеце, у калгасе імя Калініна. На 2000 г. 18 двароў, 30 жыхароў.

СЕЛІВОНАЎКА, вёска ў Кіраўскім сельсавеце, у калгасе імя Свярдлова. У 1907 г. 50 двароў, 429 жыхароў, царкоўна-прыходская школа (45 вучняў). На 2000 г. 30 двароў, 47 жыхароў. Магазін.

СЕЛІШЧЫ, вёска ў Шчадрынскім сельсавеце, у калгасе «Прагрэс». У 1897 г. вёска

Гандлёвы цэнтр у в. Старая Рудня.

Дом культуры ў в. Старая Рудня.

Сцепскай воласці, 43 двары, 304 жыхары, збожжазапасны магазін. На 2000 г. 20 двароў, 31 жыхар.

СЕЛЬНАЕ, вёска ў Дабрагошчанскім сельсавеце, у саўгасе «Мормаль». На 2000 г. 43 двары, 76 жыхароў.

СКАРЫНА, вёска ў Шчадрынскім сельсавеце, у калгасе імя Варашылава. На 2000 г. 25 двароў, 40 жыхароў. Магазін.

СКЕПНЯ, вёска ў Пірэвіцкім сельсавеце, у саўгасе «Пірэвіцкі». У 1886 г. сяло Стараруднянскай воласці, 94 двары, 501 жыхар, царква. У 1897 г. 170 двароў, 1233 жыхары, царква, школа пісьменнасці, збожжазапасны магазін, 3 ветракі, 2 кузні, алейня, піцейны дом. У 1907 г. 187 двароў, 1402 жыхары, народнае вучылішча (55 вучняў). У 1910 г. 155 двароў, 1212 жыхароў. На 2000 г. 294 двары, 606 жыхароў. Аддзяленне сувязі, аўтаматычная тэлефонная станцыя, фельчарска-акушэрскі пункт, сярэдняя школа, Дом культуры, бібліятэка, кінаўстаноўка, комплексны прыёмны пункт бытавога абслугоўвання, магазіны прамысловых і харчовых тавараў, сталовая, швейны цэх. Брацкая магіла 59 савецкіх воінаў і партызан, якія загінулі ў снежні 1943 г. пры вызваленні раёна і ў час партызанскага руху. Сярод пахаваных лётчык, Герой Савецкага Саюза І.А.Лазенка. У цэнтры вёскі помнік на ўшанаванне памяці жыхароў вёсак Баравуха, Нясоеў Барок, Скепня, Сухі востраў, Шчытнае, якія загінулі ў Вялікую Айчынную вайну. Сцяна з імёнамі загінуўшых узведзена ў 1987 г.

СТАРАЯ РУДНЯ, вёска, цэнтр сельсавета і калгаса імя Кірава. Чыгуначны раз'езд. У 1886 г. сяло, 71 двор, 436 жыхароў. Валасное праўленне, царква, школа. У 1897 г. 138

Жылыя дамы для жыхароў Чарнобыльскай зоны ў в. Старая Рудня.

двароў, 924 жыхары, царква, народнае вучылішча, валасное праўленне, збожжазапасны магазін, 4 ветракі, кузня, алейня, крама, пiцейны дом. У 1907 г. 162 двары, 1116 жыхароў, народнае вучылішча (104 вучні). У 1910 г. 125 двароў, 970 жыхароў. На 2000 г. 426 двароў, 952 жыхары. Аддзяленне сувязі, аўтаматычная тэлефонная станцыя, фельчарска-акушэрскі пункт, сельскі Дом культуры, бібліятэка, кінаўстаноўка, магазіны прамысловых і харчовых тавараў. У цэнтры вёскі брацкая магіла 129 савецкіх воінаў, якія загінулі і памерлі ад ран у жніўні 1941 г., снежні 1943 г., студзені—чэрвені 1944 г. пры абароне і вызваленні раёна ад нямецка-фашысцкіх захопнікаў. Сярод пахаваных камандзір 63-га стралковага корпуса генерал-лейтэнант Л.Р.Пятроўскі. У 1958 г. на магіле пастаўлены бюст Л.Р.Пятроўскага.

СТАРЫНА, вёска ў Дабрагошчанскім сельсавеце, у саўгасе «Мормаль». У 1897 г. пасёлак Стрэшынскай воласці, 20 двароў, 195 жыхароў. На 2000 г. 19 двароў, 22 жыхары.

СТРЭШЫН, гарадскі пасёлак (з 1938), цэнтр гарпасялковага Савета і калгаса «1-е Мая». Размешчаны на правым беразе Дняпра. Паводле археалагічных звестак, паселішча на месцы Стрэшына ўзнікла ў 12 ст. Гэта быў невялікі феадальны замак, абкружаны валам шырынёй 10—12 м і ровам. У пісьмовых крыніцах упамінаецца з 2-й палавіны 14 ст. З 1399 г. ў складзе Вялікага княства Літоўскага. У 16—17 ст. знаходзіўся на паграніччы Рэчы Паспалітай і Рускай дзяржавы. Пасля 2-га падзелу Рэчы Паспалітай (1793) у складзе Расійскай імперыі, цэнтр воласці Рагачоўскага павета Магілёўскай губерні, мястэчка, уладанне графа Остэрмана. У канцы 19 ст. 184 двары, каля 2 тыс. жыхароў, якія займаліся лясным промыслам і дробным гандлем, пачатковая школа. Савецкая ўлада ўстаноўлена ў лістападзе 1917 г. З 1919 г. ў складзе Гомельскай губерні РСФСР, у 1924—27 гг. і 1939—55 гг. цэнтр раёна Бабруйскай акругі, потым Гомельскай вобласці. У 1927—39 гг. і з 1956 у Жлобінскім раёне. Са жніўня 1941 г. да 29.11.1943 г. акупіраваны нямецка-фашысцкімі захопнікамі. З 2,8 тыс. жыхароў, якія жылі ў Стрэшыне ў 1939 г., пасля вайны засталося ўсяго 860 чалавек. Паступова пасёлак быў адноўлены і значна вырас. На 1.1.2000 г. 624 двары, 1424 жыхары. Цагельны завод, камбінат бытавога абслугоўвання, лясніцтва, участак камунальнай гаспадаркі. Сярэдняя школа, дзіцячы сад, аддзяленне сувязі, аўтаматычная тэлефонная станцыя, Дом культуры, бібліятэка, кінаўстаноўка, бальніца, Цэнтр сацыяльна-псіхалагічнай рэабілітацыі, аптэка, рознічна-гандлёвае прадпрыемства, 7 магазінаў, сталовая, пажарная часць. У цэнтры гарадскога пасёлка брацкая магіла 623 савецкіх воінаў і 540 байцоў знішчальнага батальёна, помнік землякам, якія загінулі ў Вялікую Айчынную вайну, магіла А.І.Аляшкевіча, старшыні Стрэшынскага райвыканкома, актыўнага ўдзельніка партызанскага руху і аднаўлення народнай гаспадаркі. Помнік архітэктуры класіцызму — Пакроўская царква (пабудавана з цэглы ў 1807).

СУХІ ВОСТРАЎ, пасёлак у Пірэвіцкім сельсавеце, у саўгасе «Пірэвіцкі». На 2000 г. 3 двары, 4 жыхары.

СЦЯПЫ, вёска ў Шчадрынскім сельсавеце, цэнтр калгаса «Прагрэс». У 1897 г. сяло, 42 двары, 169 жыхароў, царква, народнае вучылішча, валасное праўленне, збожжазапасны магазін, заезны двор. На 2000 г. 152 двары, 428 жыхароў. Аддзяленне сувязі, аўтаматычная тэлефонная станцыя, фельчарска-акушэрскі пункт, сярэдняя школа, Дом культуры, бібліятэка, кінаўстаноўка, комплексны прыёмны пункт бытавога абслугоўвання, 2 магазіны. Каля школы ў 1974 г. ўстаноўлены помнік на ўшанаванне памяці вяскоўцаў, якія загінулі ў Вялікую Айчынную вайну, у т.л. і земляка Героя Савецкага Саюза С.П.Анішчанкі.

СЫЦІН, вёска ў Шчадрынскім сельсавеце, у калгасе імя Леніна. На 2000 г. 18 двароў, 23 жыхары.

СЯЛІБА, вёска ў Шчадрынскім сельсавеце, у калгасе імя Варашылава. На 2000 г. 12 двароў, 20 жыхароў.

ТАЎСТЫКІ, вёска ў Навамаркавіцкім сельсавеце, у калгасе «Звязда». У 1897 г. вёска Якіма-Слабадской воласці, 41 двор, 197 жыхароў. У 1909 г. 73 двары, 338 жыхароў. На 2000 г. 25 двароў, 31 жыхар, магазін. На грамадзянскіх могілках брацкая магіла 61 савецкага воіна і партызан, якія загінулі і памерлі ад ран у лістападзе—снежні 1943 г. пры вызваленні раёна ад нямецка-фашысцкіх акупантаў. У 1955 г. на магіле пастаўлены помнік — скульптура салдата.

УСПОЛІШЧЫ, вёска ў Шчадрынскім сельсавеце, у калгасе «Прагрэс». На 2000 г. 11 двароў, 15 жыхароў.

ХАЛЬЧ, пасёлак і чыгуначная станцыя ў Старараднянскім сельсавеце. У 1910 г. хутар Старараднянскай воласці, 6 двароў, 40 жыхароў. На 2000 г. 126 двароў, 600 жыхароў. Аддзяленне сувязі, псіханеўралагічны інтэрнат, пачатковая школа, кінаўстаноўка, магазін, лясніцтва, цэх па перапрацоўцы драўніны.

ЦУПЕР, вёска ў Майскім сельсавеце, у калгасе «Ленінец». У 1897 г. вёска Гарадзецкай воласці, 58 двароў, 339 жыхароў, школа пісьменнасці, збожжазапасны магазін, вятрак, 2 кузні. У 1907 г. 63 двары, 436 жыхароў, школа пісьменнасці. У 1910 г. 65 двароў, 467 жыхароў. На 2000 г. 23 двары, 39 жыхароў. Магазін. На паўднёвай ускраіне вёскі, каля грамадзянскіх могілак у 1967 г. ўстаноўлены помнік на ўшанаванне памяці землякоў, якія загінулі ў Вялікую Айчынную вайну. За 0,4 км на захад ад вёскі сімвалічная магіла на ўшанаванне памяці 70 аднавяскоўцаў, якіх летам 1943 г. загубілі нямецка-фашысцкія карнікі, а іх падвор'і спалілі. Пасля вайны гэта частка вёскі не адрадзілася.

ЧАРЦЁЖ, вёска ў Чырвонабярэжскім сельсавеце, у саўгасе «Чырвонабярэжскі». У 1897 г. аколіца Лукаўскай воласці, 111 двароў, 615 жыхароў, піцейны дом. У 1910 г. 83 двары, 508 жыхароў. На 2000 г. 66 двароў, 95 жыхароў. Клуб, магазін.

ЧАЦВЯРНЯ, вёска ў Старараднянскім сельсавеце, у калгасе імя Кірава. У 1897 г. вёска Старараднянскай воласці, 90 двароў, 692 жыхары, школа пісьменнасці, збожжазапасны магазін, 2 ветракі. У 1907 г. сяло Старараднянскай воласці, 126 двароў, 911 жыхароў, царкоўна-прыходская школа (55 вучняў). У 1910 г. 106 двароў, 867 жыхароў. На 2000 г. 109 двароў, 199 жыхароў. Аддзяленне сувязі, фельчарска-акушэрскі пункт, базавая школа, клуб, бібліятэка, магазін. На паўднёва-заходняй ускраіне вёскі брацкая магіла 334 савецкіх воінаў, якія загінулі і памерлі ад ран у снежні 1943 г., студзені—чэрвені 1944 г. пры вызваленні раёна ад нямецка-фашысцкіх акупантаў. У 1958 г. на магіле пастаўлены помнік — скульптура воіна. За 4 км на захад ад вёскі, на левым беразе Дняпра месца гібелі В.А.Назаранкі, які загінуў у паветраным баі ў канцы 1943 г. У 1981 г. на месцы яго гібелі пастаўлены абеліск.

ЧОРНАЯ ВІРНЯ, вёска ў Майскім сельсавеце, у калгасе «Рассвет». У 1897 г. вёска Старараднянскай воласці, 118 двароў, 763 жыхары, 2 збожжазапасныя магазіны, 2 ветракі, кузня, піцейны дом. У 1910 г. 111 двароў, 829 жыхароў. На 2000 г. 53 двары, 112 жыхароў. Магазін.

ЧЫРВОНАБЯРЭЖСКАЯ СЛАБОДКА, вёска ў Чырвонабярэжскім сельсавеце, у саўгасе «Чырвонабярэжскі». У 1897 г. вёска Сцепскай воласці, 2 двары, 21 жыхар. На 2000 г. 39 двароў, 83 жыхары. Магазін.

ЧЫРВОНАЯ ГОРКА, пасёлак у Лукскім сельсавеце, у саўгасе «Лукскі». На 2000 г. 3 двары, 5 жыхароў.

ЧЫРВОНАЯ СЛАБАДА, вёска ў Чырвонабярэжскім сельсавеце, у саўгасе-тэхнікуме. На 2000 г. 18 двароў, 34 жыхары. На грамадзянскіх могілках брацкая магіла 6 савецкіх воінаў, якія загінулі ў жніўні 1941 г. і чэрвені 1944 г. пры абароне і вызваленні раёна ад нямецка-фашысцкіх захопнікаў. У 1947 г. на магіле пастаўлены помнік — скульптура салдата.

ЧЫРВОНЫ БЕРАГ, вёска, цэнтр сельсавета і саўгаса «Чырвонабярэжскі». Чыгуначная станцыя. У 1897 г. вёска Сцепскай воласці, 55 двароў, 362 жыхары, збожжазапасны магазін; маёнтак, 3 двары, 81 жыхар. На 2000 г. 798 гаспадарак, 2644 жыхары, у т.л. 490 навучэнцаў тэхнікума. Крухмала-патачны завод, аддзяленне сувязі, аўтаматычная

тэлефонная станцыя, аптэка, участковая бальніца, сельскагаспадарчы тэхнікум, сярэдняя школа-сад, Дом культуры, бібліятэка, кінаўстаноўка, комплексны прыёмны пункт бытавога абслугоўвання, магазіны прамысловых і харчовых тавараў, сталовая, швейны і цэх безалкагольных напіткаў раённага спажывецкага таварыства, лясніцтва, базісны пітомнік лясной гаспадаркі. На тэрыторыі сельскагаспадарчага тэхнікума магіла капітана Чырвонай Арміі Л.В.Ісаева, які загінуў 25.6.1944 г. пры вызваленні раёна ад нямецка-фашысцкіх акупантаў. У 1966 г. на магіле пастаўлены абеліск. У 1967 г. на ўшанаванне памяці вяскоўцаў, якія загінулі ў Вялікую Айчынную вайну, пастаўлена стэла з барэльефнай выявай жанчыны ў жалобе. Захавалася сядзіба канца 19 ст. і парк — помнік садова-паркавага мастацтва.

ШАПАРНЯ, вёска ў Кіраўскім сельсавеце, у калгасе імя Свярдлова. Назва, магчыма, ад слова шапарня (шафарня) — канторка, каса, дзе плацілі, заробак плытагонам і лесарубам. На 2000 г. 34 двары, 50 жыхароў. Магазін. У цэнтры вёскі брацкая магіла 33 савецкіх воінаў і партызан, якія загінулі ці памерлі ад ран у снежні 1943 г., студзені—чэрвені 1944 г. пры вызваленні раёна ад нямецка-фашысцкіх акупантаў і ў час партызанскага руху. У 1955 г. на магіле пастаўлены помнік — скульптура салдата.

ШЧАДРЫН, вёска, цэнтр сельсавета і калгаса імя Варашылава. У 1886 г. слабада Сцепскай воласці, 5 яўрэйскіх малітоўных дамоў, школа, 3 крамы. У 1897 г. сяліба яўрэяў-земляробаў, 429 двароў, 4022 жыхары, 8 яўрэйскіх малітоўных дамоў, 71 крама, аптэка, цагельны завод, заезны двор. У 1909 г. сяліба, 620 двароў, 5600 жыхароў. На 2000 г. 315 двароў, 839 жыхароў. Аддзяленне сувязі, аўтаматычная станцыя, аптэка, участковая бальніца, Дом культуры, бібліятэка, кінаўстаноўка, комплексны прыёмны пункт бытавога абслугоўвання, магазін. У цэнтры вёскі брацкая магіла 45 савецкіх воінаў і партызан, якія загінулі ў чэрвені 1944 г. і ў час партызанскага руху пры вызваленні раёна ад нямецка-фашысцкіх захопнікаў. У 1954 г. на магіле пастаўлены помнік — скульптура воіна. За 0,4 км на ПдУ ад вёскі магіла ахвяр фашызму. 8.3.1942 г. гітлераўскія карнікі расстралялі каля тысячы чалавек яўрэйскага насельніцтва. Тут пахаваны таксама савецкія актывісты, мірныя жыхары, якіх загубілі нямецка-фашысцкія захопнікі. У 1954 г. на магіле пастаўлены абеліск.

ШЧЫТНАЕ, вёска ў Пірэвіцкім сельсавеце, у саўгасе «Пірэвіцкі». На 2000 г. 14 двароў, 21 жыхар.

ШЫХАЎ, вёска ў Верхне-Албянскім сельсавеце, у калгасе «Праўда». У 1897 г. вёска Стрэшынскай воласці, 108 двароў, 775 жыхароў, школа пісьменнасці, збожжазапасны магазін, 2 ветракі, піцейны дом. У 1910 г. 117 двароў, 956 жыхароў. На 2000 г. 164 двары, 288 жыхароў. Аддзяленне сувязі, аўтаматычная тэлефонная станцыя, Дом культуры, бібліятэка, магазін.

ЯШЧЫЦКІ, пасёлак (з 21.1.1969 г.) і чыгуначная станцыя ў Дабрагошчанскім сельсавеце, у саўгасе «Мормаль». На 2000 г. 14 двароў, 28 жыхароў. Магазін.

ЯШЧЫЦЫ, вёска ў Дабрагошчанскім сельсавеце, у саўгасе «Мормаль». У 1897 г. вёска Стрэшынскай воласці, 46 двароў, 358 жыхароў, вятрак. У 1910 г. 53 двары, 401 жыхар. На 2000 г. 52 двары, 89 жыхароў. Магазін.

ЭРД, пасёлак у Шчадрынскім сельсавеце. На 2000 г. 4 двары, 5 жыхароў.

П.Я.Кірычэнка, А.Л.Кіштымаў, С.П.Самуэль.

Асноўныя скарачэнні, прынятыя ў кнізе

А — армія
ааўтб (оавтб) — асобны аўтатранспартны батальён
аб (об) — агнямётная батарэя
абб (осб) — асобны будаўнічы батальён
абр — артылерыйская брыгада
абс (обс) — асобны батальён сувязі
авб — авіяцыйны батальён
авд — авіяцыйная дывізія
авп — авіяцыйны полк
авпдд — авіяцыйны полк далёкага дзеяння
ад — артылерыйская дывізія
адда. — аддзяленне
адэб (одэб) — асобны дарожна-эксплуатацыйны батальён
азкр (озпр) — асобная зенітна-кулямётная рота
азп (озп) — асобны запасны стралковы полк
азптд (оипд) — асобная зенітнаракетная процітанкавая дывізія
азэчп (озэжп) — асобны запасны эксплуатацыйна-чыгуначны полк
акулб (опулб) — асобны кулямётны батальён
алб (олб) — асобны лыжны батальён

амб (омб) — асобны матарызаваны батальён
амбр (омбр) — асобная марская брыгада
амінбр (оминбр) — асобная мінамётная брыгада
амсб (омсб) — асобны мотастралковы батальён
ап — артылерыйскі полк
апс (опс) — асобны полк сувязі
арачс (орвжс) — асобная рота аднаўлення чыгуначнай сувязі
арб (орб) — асобны разведвальны батальён
арр (орр) — асобная разведвальная рота
арс (орс) — асобная рота сувязі
артмінп — артылерыйска-мінамётны полк
арш (орш) — асобны разведвальны штаб
асад (осад) — асобны самаходна-артылерыйскі дывізіён
асанавп (осанавп) — асобны санітарны авіяцыйны полк
асапб (осапб) — асобны сапёрны батальён
асб (осб) — асобны стралковы батальён
асбр (осбр) — асобная стралковая брыгада
асбрмп (осбрмп) — асобная стралковая брыгада марской пяхоты
атб (отб) — асобны танкавы батальён
атбр (отбр) — асобная танкавая брыгада
аўтб (автб) — аўтатранспартны батальён
ачбр (ожбр) — асобная чыгуначная брыгада
ашр (ошр) — асобная штрафная рота
аэ — авіяцыйная эскадрылля
баа (бао) — батальён аэрадромнага абслугоўвання
бавд — бамбардзіровачная авіяцыйная дывізія
бавп — бамбардзіровачны авіяцыйны полк
бавпдд — бамбардзіровачны авіяцыйны полк далёкага дзеяння
БФ — Беларускі фронт
в. — вёска
ваяв. — ваяводства
вобл. — вобласць
воп. — вопіс
ВПС (ВВС) — ваенна-паветраныя сілы
г. — горад, год (пры лічбе)
габ — гаўбічны артылерыйскі батальён
гап — гаўбічны артылерыйскі полк
гв. — гвардзейскі
г.п. — гарадскі пасёлак
забр — знішчальная артылерыйская брыгада
завп (иавп) — знішчальны авіяцыйны полк
зап (иап) — знішчальны артылерыйскі полк
зенад — зенітна-артылерыйская дывізія
зенап — зенітна-артылерыйскі полк
зптад (иптад) — знішчальны процітанкавы артылерыйскі дывізіён
зптап (иптап) — знішчальны процітанкавы артылерыйскі полк
зсп — запасны стралковы полк
ісапб — інжынерна-сапёрны батальён
ісапбр — інжынерна-сапёрная брыгада
кап. — капітан
кбр — кавалерыйская брыгада
кд — кавалерыйская дывізія
кк — кавалерыйскі корпус
кп — кавалерыйскі полк
лейт. — лейтэнант
мал. — малодшы
мап — механізаваны артылерыйскі полк
мба — матарызаваны батальён аўтаматчыкаў
мбр — механізаваная брыгада
мд — механізаваная дывізія
медсанб — медыка-санітарны батальён
мібр — мотаінжынерная брыгада
мсп — механізаваны стралковы полк
мінб — мінамётная батарэя
мінбр — мінамётная брыгада
мінп — мінамётны полк
мк — механізаваны корпус
мсб — мотастралковы батальён
мсбр — мотастралковая брыгада
мсд — мотастралковая дывізія
мсп — мотастралковы полк
мяст. — мястэчка
н. — нарадзіўся
пам. — памочнік
панбр — пантонная брыгада
пас. — пасёлак
ПА (ВА) — паветраная армія
ПВА (ПВО) — процівапаветраная абарона
пдд (вдд) — паветрана-дэсантная дывізія
пдп (вдп) — паветрана-дэсантны полк
пп — пяхотны полк
п/п — палявая пошта
пс — полк сувязі
рад. — радавы
РГК — рэзерв Галоўнакамандуючага
рр — разведвальная рота
рсп — рэзервны стралковы полк
сабр — самаходная артылерыйская брыгада
сап — самаходны артылерыйскі полк
сб — стралковы батальён
сбр — стралковая брыгада
сд — стралковая дывізія
ск — стралковы корпус
сп — стралковы полк
ст. — старшы; стагоддзе, стагоддзі
старш. — старшына
сяржа. — сяржант
тб — танкавы батальён
тбавп — транспартна-бамбардзіровачны авіяцыйны полк
тбр — танкавая брыгада
тбразенбат — танкавая брыгада асобнай зенітнай батарэі
тк — танкавы корпус
тп — танкавы полк
тпп — танкавы полк прарыву
уаб (уос) — упраўленне абароннага будаўніцтва
ур — умацаваны раён
цбавп (тбавп) — цяжкі бамбардзіровачны авіяцыйны полк
цмінбр (тминбр) — цяжкая мінамётная брыгада
чбр (жбр) — чыгуначная брыгада
ЧБФ (КБФ) — Чырванасцяжны Балтыйскі флот
ЧФ — Чарнаморскі флот
шавп — штурмавы авіяцыйны полк
шб — штрафны батальён
шісапб — штурмавы інжынерна-сапёрны батальён
шсапбр — штурмавая сапёрная брыгада
яфр. — яфрэйтар.

ЗМЕСТ

Да чытача 17

Жлобінскі раён 18

Населеныя пункты Жлобінскага раёна 19

Населеныя пункты, якія не існуюць (19)

Зямля нашых продкаў 21

Прырода Жлобінскага раёна (21). Археалагічнае даследаванне Жлобіншчыны (22). На дрыгавіцка-радзіміцкім сумежжы ў 9—13 стагоддзях (26). Помнікі археалогіі (28). Манетныя скарбы, знойдзеныя на тэрыторыі Жлобінскага раёна (34).

У складзе Вялікага княства Літоўскага і Рэчы Паспалітай 35

Дакументы сведчаць (36). Жлобінскія гарматы 18 ст. (38).

У складзе Расійскай імперыі 38

Жлобінскі чыгуначны вузел (42). Асвета (45). Ахова здароўя (46). Рэлігійнае жыццё (47). Сацыяльна-эканамічнае жыццё ў пачатку 20 ст. (47). Дакументы сведчаць (50). Барацьба за новую ўладу і жыццё (59). Дакументы сведчаць (62).

На крутым павароце гісторыі 64

Час барацьбы і выпрабаванняў (64). Дакументы сведчаць (72).Удзельнікі рэвалюцыйных падзей і грамадзянскай вайны на Жлобіншчыне (73). Камісар Смольнага (77). Браняпоезд ішоў з баямі (78). Першы Жлобінскі рэвалюцыйны полк (80). Пайшлі добраахвотнікамі (81). У баях на Дняпры (81). Гаспадарчае будаўніцтва ў 1920-я — 30-я гады (82). Эканамічная характарыстыка Жлобінскага раёна за 1931—32 гг. (87). За газетным радком (89). Спіс калгасаў па стану на 1.1.1941 г. (90). Як стваралася сялянская арцель (93). Кааператыўныя таварыствы ў в. Лісі Лог (Лукскі сельсавет) (93). Дакументы сведчаць (93). З гісторыі калгаса «Прагрэс» (94). Аб'ядноўваліся дзеля лепшай долі (95). Славіўся «Рассвет» людзьмі і багаццем (95). Па новай дарозе (99). З гісторыі Чырвонабярэжскага сельгастэхнікума (100). Першыя трактарысты Жлобінскай МТС (102). Дакументы сведчаць (102). Вернутыя імёны (102). Воіны-землякі, якія загінулі ці прапалі без вестак у савецка-фінляндскую вайну 1939—40 гг. (109).

Ішла вайна народная 112

Хроніка падзей (112). Войскі, якія прымалі ўдзел у абароне Жлобіна і раёна ў ліпені—жніўні 1941 г. (112). Так пачыналася вайна (112). Рагачоўска-Жлобінская аперацыя 1941 г. (контрудар на Рагачоўска-Жлобінскім напрамку) (113). Контрудар на Дняпры (114). Дакументы сведчаць (121). Жлобінскі знішчальны батальён (122). Стрэшынскія атрад народнага апалчэння і знішчальны батальён (125). 183-і медыка-санітарны батальён (127). Талісман генерала (129). Ратуючы жыццё камандзіра (130). Боепрыпасы дайшлі па прызначэнню (132). Яны абаранялі Радзіму (134). Байцы знішчальнага батальёна, сфарміраванага Жлобінскім РК КП(б)Б 27.6.1941 г. (137). Акупацыйны рэжым (139). Звесткі аб знішчэнні пабудоў і насельніцтва раёна ў гады Вялікай Айчыннай вайны (143). Вываз на фашысцкую катаргу (145). Вырашэнне «яўрэйскага пытання» (146). Дакументы сведчаць (147). Бязвінныя ахвяры (155). Ніхто не прагаварыўся (156). Фашысцкія зверствы (156). Пакуль жыву — помню (157). Буду памятаць (157). Сваімі вачыма (158). Зямны паклон на ўсё жыццё (160). З Асвенцімскім нумарам, пад чужым прозвішчам (161). Іх спалілі жывымі (161). Памяць стукае ў сэрца (162). У тыле ворага (163). Партызанскі рух (171). Партыйныя органы (176). Партызанскія фарміраванні, якія дзейнічалі на тэрыторыі Жлобінскага і былога Стрэшынскага раёнаў у 1941—44 гг. (178). Дакументы сведчаць (180). Дзяўчаты-падпольшчыцы (184). Па загаду сэрца (185). Подзвіг электрыка (185). Смерць і ўваскрэсенне партызана Ячына (186). Вызваленне (187). Хроніка вызвалення населеных пунктаў Жлобіншчыны ад нямецка-фашысцкіх захопнікаў (187). Войскі, якія прымалі ўдзел у вызваленні Жлобіна і раёна ад нямецка-фашысцкіх захопнікаў (187). Жлобінскія вайсковыя злучэнні і часць (188). Пачатак вызвалення (188). Рагачоўска-Жлобінская аперацыя 1944 года (189). Бабруйская аперацыя 1944 года (189). Вызваленне Жлобіна (190). Дакументы сведчаць (191). 194-я стралковая дывізія (192). 115-ы ўмацаваны раён (193). 33-і асобны франтавы штрафны батальён на Жлобіншчыне (194). 102-я Далёкаўсходняя стралковая дывізія (195). Не давалі ворагу перадыху (196). Бой за Гарадок (197). Вызваленне Старой Рудні (198). На левым флангу (199). Гарнізон чатырох гвардзейцаў (200). Падзеі тых дзён (200). Радкі пра вызваліцеляў (201). Героі Савецкага Саюза і поўны кавалер ордэна Славы (205). Удзельнікі Парада Перамогі, які адбыўся ў Маскве 24 чэрвеня 1945 г. (208). Яны прайшлі дарогамі вайны (210). Лейтэнанты з Селівонаўкі (249).

Ваенна-медыцынскія ўстановы, якія размяшчаліся на тэрыторыі Жлобінскага раёна ў час Вялікай Айчыннай вайны (250).

Воіны Чырвонай Арміі, якія загінулі пры абароне і вызваленні Жлобінскага раёна і пахаваны на яго тэрыторыі 253

Воіны-землякі, якія загінулі і прапалі без вестак на франтах Вялікай Айчыннай вайны ў 1941—45 гг. 448

Загінуўшыя ўдзельнікі падполля, партызаны, асобы, якія садзейнічалі партызанскаму руху і падполлю, члены іх сем'яў, жыхары партызанскіх зон, што падвергліся фашысцкаму тэрору . . 619

Мірныя жыхары — ахвяры фашысцкага тэрору 638

Пад мірным небам 655

Раны вайны (655). Аднаўленне і развіццё народнай гаспадаркі (656). Аднаўленне чыгуначнага вузла (659). Жытло ў руінах (661). Раёнка паведамляла (662). У мірнай працы (663). Чарнобыль (673). Дакументы сведчаць (674). Хроніка вялікага перасялення (674). З разуменнем доўгу (676). Заглядваючы ў дзень заўтрашні (677). Беларускі металургічны завод (678). Адкрытае акцыянернае таварыства «БелФА» (680). Жлобінская фабрыка мастацкай інкрустацыі (680). Пірэвіцкі завод (680). Жлобінская метэаралагічная станцыя (681). Лукаўская сярэдняя школа (681). Майская сярэдняя школа (682). Жлобінскае аграрна-тэхнічнае вышэйшае прафесійнае вучылішча (682). Раённая газета (683).

Вызначыліся працай 684

Героі Сацыялістычнай Працы (684). Лаўрэаты Дзяржаўнай прэміі Беларусі (685). Заслужаныя работнікі Беларусі (685). Ардэнаносцы (689).

Імі ганарыцца Жлобіншчына 693

Спартыўны гонар Жлобіншчыны (701). Ганаровыя грамадзяне Жлобіна (702). Кіраўніцтва раёна і горада (703). Яны працавалі над кнігай «Памяць» (704). Маці-гераіні (705). Іх шляхі прайшлі праз Жлобіншчыну (706). Наш боль — Афганістан (709).

З матэрыяльнай і духоўнай спадчыны 711

З архітэктурнай мінуўшчыны (711). Матэрыяльная культура Жлобіншчыны (715). Мова Жлобінскага раёна (722). Жлобінскі дзяржаўны гісторыка-краязнаўчы музей (728). Музей народнай славы Чырвонабярэжскага саўгаса-тэхнікума (729). Народныя калектывы Жлобіна (729).

З гісторыі населеных пунктаў Жлобіншчыны 730

Асноўныя скарачэнні, прынятыя ў кнізе 748

СУПРАЦОЎНІКІ РЭДАКЦЫЙ І СЛУЖБАЎ ВЫДАВЕЦТВА, ЯКІЯ ПРАЦАВАЛІ НАД КНІГАЙ

Група картаграфіі: В.Ф.Надзененка, Г.Р.Шыкунова.

Рэдакцыя мастацка-тэхнічнага афармлення выданняў: У.М.Жук, В.У.Мінько.

Рэдакцыя навуковага і літаратурнага кантролю:
І.П.Хаўратовіч (заг. рэдакцыі), А.А.Федасеева.

Рэдакцыя фотаздымак і фотаілюстрацый:
Г.М.Бажанкоў (заг. рэдакцыі), А.П.Дрыбас, С.А.Жукавень, І.У.Каваленка, В.У.Харчанка.

У кнізе выкарыстаны здымкі са Жлобінскага дзяржаўнага гісторыка-краязнаўчага музея, архіва БелЭн, асабістых архіваў, а таксама А.М. Кулагіна, В.У.Харчанкі.

У ЗБОРЫ І ПАДРЫХТОЎЦЫ МАТЭРЫЯЛАЎ ДЛЯ КНІГІ ПРЫМАЛІ ЎДЗЕЛ:

Л.І.Авяр'янава, А.П.Александровіч, Б.К.Андрушкевіч, І.А.Андрэенка, К.М.Бакач, Б.Е.Гельфанд, В.С.Гердт, Г.П.Грынькова, М.Е.Грыцок, Р.В.Дзмітрыеў, А.С.Елісееў, М.К.Елісееў, У.С.Емяльяненка, У.К.Ерафееў, Я.Ю.Зэлікман, У.М.Іванчыкаў, В.А.Кажаева, М.Ю.Казлоў, Г.С.Казлова, М.П.Казлова, А.П.Капусцін, Я.В.Карцаў, В.А.Касцейкаў, П.А.Карыбскі, П.Я.Кірычэнка, С.М.Котаў, Н.І.Лобан, В.П.Лютышскі, А.А.Лявоненка, А.М.Пусташыла, У.Я.Румянцаў, М.М.Стукач, С.І.Сухоцкі, В.П.Сяліцкі, У.С.Філіпаў, А.С.Фларызяк, А.С.Шолак, М.В.Шуканаў, П.П.Шутаў, А.Ц.Шэйкін.

П 15 **Памяць:** Гіст.-дакум. хроніка Жлобіна і Жлобінскага раёна /Рэд. кал.: Г.П. Пашкоў (гал. рэд.) і інш.; Маст. Э.Э. Жакевіч. — Мн.: БелЭн, 2000. — 752 с.: іл.

ISBN 985-11-0186-9

Кніга — гісторыка-дакументальная хроніка, у якой на падставе архіўных даных, замалёвак, артыкулаў, успамінаў непасрэдных удзельнікаў падзей расказваецца пра гісторыю Жлобіна і Жлобіншчыны, яе знакамітых людзей, герояў ратнай і працоўнай славы. Асаблівая ўвага ўдзелена падзеям Вялікай Айчыннай вайны. Прыводзяцца спісы воінаў Чырвонай Арміі, якія загінулі і пахаваны на тэрыторыі Жлобіна і Жлобінскага раёна, воінаў-землякоў, партызан, падпольшчыкаў, мірных жыхароў, якія аддалі жыццё ў барацьбе з нямецка-фашысцкімі захопнікамі ці сталі ахвярамі фашысцкага тэрору. Змешчаны таксама спіс жыхароў Жлобіна і Жлобінскага раёна, якія былі беспадстаўна рэпрэсіраваны і рэабілітаваны. Кніга багата ілюстравана. Для масавага чытача.

УДК 947.62
ББК 63.3 (4 Беи)

Навукова-папулярнае выданне

ПАМЯЦЬ

Гісторыка-дакументальная хроніка Жлобіна і Жлобінскага раёна

Мастацкія рэдактары:
У.М. Жук,
В.У. Мінько.

Тэхнічныя рэдактары:
М.І. Грыневіч,
Н.М. Шэвель.

Карэктары:
Ж.С. Берасневіч,
Н.У. Бохан,
Л.А. Варабей,
В.М. Лапцева,
В.М. Чудакова.

Машынапісныя работы:
Г.Л. Анісімава.

Падрыхтоўка арыгінала-макета:
С.А. Макаёнак
(загадчык рэдакцыі камп'ютэрнай падрыхтоўкі рукапісаў);

інжынер
І.М. Кузьмянкова;

кампьютэрны набор:
Р.У. Дзявочка,
Н.М. Зубкевіч,
Дз.Г. Лабунец,
Н.У. Мітраховіч,
Н.А. Стасевіч.

ISBN 985-11-0186-9

9 789851 101869

Падпісана да друку з арыгінала-макета 23.10.2000. Фармат 70×100 1/16. Гарнітура Кудрашэўская. Папера афсетная. Друк афсетны. Ум. друк. арк. 61,1. Ум. фарб.-адб. 72,8. Ул.-выд. арк. 89,61. Тыраж 2000 экз. Заказ 1288.

Падатковая льгота — Агульнадзяржаўны класіфікатар Рэспублікі Беларусь АКРБ 007-98; ч. 1: 22.11.20.600

Дзяржаўнае прадпрыемства «Выдавецтва «Беларуская Энцыклапедыя імя Петруся Броўкі» Дзяржаўнага камітэта Рэспублікі Беларусь па друку. Ліцэнзія ЛВ № 10 ад 31.12.97. Рэспубліка Беларусь. 220072, Мінск, вул. Акадэмічная, 15а.

Надрукавана з арыгінала-макета на Рэспубліканскім унітарным прадпрыемстве «Паліграфічны камбінат імя Я. Коласа». 220600, Мінск, вул. Чырвоная, 23.